



N° 91-214-XIF au catalogue

**Estimations démographiques
annuelles : régions
métropolitaines de
recensement, régions
économiques et divisions de
recensement, âge et sexe**



2001 à 2006



Statistique
Canada

Statistics
Canada

Canada

Comment obtenir d'autres renseignements

Toute demande de renseignements au sujet du présent produit ou au sujet de statistiques ou de services connexes doit être adressée à : Division de la démographie, Statistique Canada, Ottawa, Ontario, K1A 0T6 (téléphone : 1-800-263-1136).

Pour obtenir des informations sur l'ensemble des données de Statistique Canada qui sont disponibles, veuillez composer l'un des numéros sans frais suivants. Vous pouvez également communiquer avec nous par courriel ou visiter notre site Web à www.statcan.ca.

Service national de renseignements **1-800-263-1136**

Service national d'appareils de télécommunication pour les malentendants **1-800-363-7629**

Renseignements concernant le Programme des services de dépôt **1-800-700-1033**

Télécopieur pour le Programme des services de dépôt **1-800-889-9734**

Renseignements par courriel infostats@statcan.ca

Site Web www.statcan.ca

Renseignements pour accéder au produit

Le produit n° 91-214-XIF au catalogue est disponible gratuitement sous format électronique. Pour obtenir un exemplaire, il suffit de visiter notre site Web à www.statcan.ca et de choisir la rubrique Publications.

Normes de service à la clientèle

Statistique Canada s'engage à fournir des services rapides, fiables et courtois et à faire preuve d'équité envers ses clients. À cet égard, notre organisme s'est doté de normes de service à la clientèle qui doivent être observées par les employés lorsqu'ils offrent des services à la clientèle. Pour obtenir une copie de ces normes de service, veuillez communiquer avec Statistique Canada au numéro sans frais 1-800-263-1136. Les normes de service sont aussi publiées dans le site www.statcan.ca sous À propos de nous > Offrir des services aux Canadiens.



Statistique Canada
Division de la démographie

Estimations démographiques

annuelles : régions métropolitaines de recensement, régions économiques et divisions de recensement, âge et sexe

2001 à 2006

Publication autorisée par le ministre responsable de Statistique Canada

© Ministre de l'Industrie, 2007

Tous droits réservés. Le contenu de la présente publication électronique peut être reproduit en tout ou en partie, et par quelque moyen que ce soit, sans autre permission de Statistique Canada, sous réserve que la reproduction soit effectuée uniquement à des fins d'étude privée, de recherche, de critique, de compte rendu ou en vue d'en préparer un résumé destiné aux journaux et/ou à des fins non commerciales. Statistique Canada doit être cité comme suit : Source (ou « Adapté de », s'il y a lieu) : Statistique Canada, année de publication, nom du produit, numéro au catalogue, volume et numéro, période de référence et page(s). Autrement, il est interdit de reproduire le contenu de la présente publication, ou de l'emmagasiner dans un système d'extraction, ou de le transmettre sous quelque forme ou par quelque moyen que ce soit, reproduction électronique, mécanique, photographique, pour quelque fin que ce soit, sans l'autorisation écrite préalable des Services d'octroi de licences, Division des services à la clientèle, Statistique Canada, Ottawa, Ontario, Canada K1A 0T6.

Janvier 2007

Nº 91-214-XIF au catalogue

ISSN 1911-2432

Périodicité : annuelle

Ottawa

This publication is available in English upon request (catalogue no. 91-214-XIE).

Note de reconnaissance

Le succès du système statistique du Canada repose sur un partenariat bien établi entre Statistique Canada et la population, les entreprises, les administrations canadiennes et les autres organismes. Sans cette collaboration et cette bonne volonté, il serait impossible de produire des statistiques précises et actuelles.

Informations pour l'utilisateur

Signes conventionnels

Les signes conventionnels suivants sont employés uniformément dans les publications de Statistique Canada :

- . indisponible pour toute période de référence
- .. indisponible pour une période de référence précise
- ... n'ayant pas lieu de figurer
- 0 zéro absolu ou valeur arrondie à zéro
- 0^s valeur arrondie à 0 (zéro) là où il y a une distinction importante entre le zéro absolu et la valeur arrondie
- p provisoire
- r révisé
- x confidentiel en vertu des dispositions de la *Loi sur la statistique*
- E à utiliser avec prudence
- F trop peu fiable pour être publié

Avis aux lecteurs

Estimations de population

La plupart des composantes utilisées pour les estimations démographiques provisoires sont estimées à l'aide de modèles démographiques ou sont fondées sur des sources de données moins complètes ou moins fiables, mais disponibles plus rapidement que celles utilisées pour les estimations mises à jour ou définitives.

Géographie

Le découpage géographique est basé sur les frontières du Recensement de 2001.

Table des matières

Faits saillants	8
Produits connexes	9
Section 1 Régions métropolitaines de recensement	12
1.1 Les RMR de l'Alberta sont en pleine expansion	12
1.2 Les migrants qui arrivent en Alberta proviennent surtout des provinces voisines ainsi que de Terre-Neuve-et-Labrador	12
1.3 Six RMR affichent un taux de croissance supérieur au taux canadien	14
1.4 Croissance de la population dans les autres RMR de plus d'un million d'habitants	14
1.5 Le vieillissement de la population est moins rapide dans les RMR que dans les régions non-RMR.	18
Section 2 Régions économiques	51
2.1 Les dix régions économiques ayant connu la plus forte croissance au cours de la dernière année	51
2.2 Les cinq régions économiques ayant connu la plus forte décroissance au cours de la dernière année	51
Section 3 Divisions de recensement	63
3.1 Les dix divisions de recensement ayant connu la plus forte croissance au cours de la dernière année	63
3.2 Les cinq divisions de recensement ayant connu la plus forte décroissance au cours de la dernière année (voir la note de bas de page)	63
Qualité des données, concepts et méthodologie	
Lexique	97
Notes explicatives pour les tableaux	102
Qualité des estimations	105
Estimations de population	114
Composantes	118
Appendice	
A Cartes thématiques	120
B Sources et commentaires	127
Graphiques	
1.1 Taux d'accroissement de la population selon la région métropolitaine de recensement, Canada	13
1.2 Taux d'accroissement de la population des trois plus grandes régions métropolitaines de recensement, Canada	15

Table des matières – suite

1.3	Facteurs d'accroissement démographique selon la région métropolitaine de recensement, Canada, 2005-2006	16
1.4	Facteurs de la croissance démographique des six plus grandes régions métropolitaines de recensement, Canada	17
1.5	Âge médian selon la région métropolitaine de recensement au 1 ^{er} juillet 2006	19
1.6	Répartition de la population selon le groupe d'âge et la région métropolitaine de recensement, Canada, 2006	20

Tableaux statistiques

1.1	Estimations annuelles de la population selon la région métropolitaine de recensement, Canada	21
1.1-1	Population selon le sexe au 1 ^{er} juillet	21
1.1-2	Taux d'accroissement de la population de juillet à juin	24
1.1-3	Population selon le groupe d'âge et le sexe au 1 ^{er} juillet 2006	25
1.1-4	Répartition de la population selon le groupe d'âge et le sexe au 1 ^{er} juillet 2006	28
1.1-5	Indicateurs démographiques, âge et rapport de dépendance au 1 ^{er} juillet	31
1.2	Estimations annuelles des composantes démographiques selon la région métropolitaine de recensement, Canada, de juillet à juin	32
1.2-1	Naissances	32
1.2-2	Décès	33
1.2-3	Immigrants	34
1.2-4	Émigrants	35
1.2-5	Émigrants de retour	36
1.2-6	Solde de l'émigration temporaire	37
1.2-7	Solde de résidents non permanents	38
1.2-8	Entrants interprovinciaux	39
1.2-9	Sortants interprovinciaux	40
1.2-10	Entrants infraprovinciaux	41
1.2-11	Sortants infraprovinciaux	42
1.2-12	Accroissement total	43
1.2-13	Accroissement naturel	44
1.2-14	Solde de la migration internationale	45
1.2-15	Solde de la migration interprovinciale	46
1.2-16	Solde de la migration infraprovinciale	47
1.2-17	Solde de la migration totale	48
1.3	Estimations annuelles de la population et facteurs de l'accroissement démographique selon la région métropolitaine de recensement, Canada, de juillet à juin	49
1.3-1	Estimations de la population et des facteurs de l'accroissement démographique	49
1.3-2	Facteurs de l'accroissement démographique	50

Table des matières – suite

2.1	Estimations annuelles de la population selon la région économique, provinces et territoires, Canada	53
2.1-1	Population au 1 ^{er} juillet	53
2.1-2	Taux d'accroissement de la population de juillet à juin	55
2.2	Facteurs de l'accroissement démographique de juillet à juin selon la région économique, provinces et territoires, Canada	57
2.2-1	Estimations de la population et des facteurs de l'accroissement démographique	57
2.2-2	Facteurs de l'accroissement démographique	59
2.3	Indicateurs démographiques, âge et rapport de dépendance selon la région économique, provinces et territoires, Canada, au 1 ^{er} juillet	61
3.1	Division de recensement de Terre-Neuve-et-Labrador, Canada	65
3.1-1	Estimations annuelles de la population au 1 ^{er} juillet	65
3.1-2	Taux d'accroissement de la population de juillet à juin	65
3.1-3	Estimations de la population et des facteurs de l'accroissement démographique de juillet à juin	65
3.1-4	Facteurs de l'accroissement démographique (taux) de juillet à juin	66
3.2	Division de recensement de l'Île-du-Prince-Édouard	66
3.2-1	Estimations annuelles de la population au 1 ^{er} juillet	66
3.2-2	Taux d'accroissement de la population de juillet à juin	66
3.2-3	Estimations de la population et des facteurs de l'accroissement démographique de juillet à juin	67
3.2-4	Facteurs de l'accroissement démographique de juillet à juin	67
3.3	Division de recensement de la Nouvelle-Écosse	67
3.3-1	Estimations annuelles de la population au 1 ^{er} juillet	67
3.3-2	Taux d'accroissement de la population de juillet à juin	68
3.3-3	Estimations de la population et des facteurs de l'accroissement démographique de juillet à juin	68
3.3-4	Facteurs de l'accroissement démographique de juillet à juin	69
3.4	Division de recensement du Nouveau-Brunswick	69
3.4-1	Estimations annuelles de la population au 1 ^{er} juillet	69
3.4-2	Taux d'accroissement de la population de juillet à juin	70
3.4-3	Estimations de la population et des facteurs de l'accroissement démographique de juillet à juin	70

Table des matières – suite

3.4-4	Facteurs de l'accroissement démographique de juillet à juin	71
3.5	Division de recensement du Québec	72
3.5-1	Estimations annuelles de la population au 1 ^{er} juillet	72
3.5-2	Taux d'accroissement de la population de juillet à juin	74
3.5-3	Estimations de la population et des facteurs de l'accroissement démographique de juillet à juin	76
3.5-4	Facteurs de l'accroissement démographique de juillet à juin	78
3.6	Division de recensement de l'Ontario	80
3.6-1	Estimations annuelles de la population au 1 ^{er} juillet	80
3.6-2	Taux d'accroissement de la population de juillet à juin	81
3.6-3	Estimations de la population et des facteurs de l'accroissement démographique de juillet à juin	82
3.6-4	Facteurs de l'accroissement démographique de juillet à juin	83
3.7	Division de recensement du Manitoba	84
3.7-1	Estimations annuelles de la population au 1 ^{er} juillet	84
3.7-2	Taux d'accroissement de la population de juillet à juin	84
3.7-3	Estimations de la population et des facteurs de l'accroissement démographique de juillet à juin	85
3.7-4	Facteurs de l'accroissement démographique de juillet à juin	86
3.8	Division de recensement de Saskatchewan	86
3.8-1	Estimations annuelles de la population au 1 ^{er} juillet	86
3.8-2	Taux d'accroissement de la population de juillet à juin	87
3.8-3	Estimations de la population et des facteurs de l'accroissement démographique de juillet à juin	87
3.8-4	Facteurs de l'accroissement démographique de juillet à juin	88
3.9	Division de recensement de l'Alberta	88
3.9-1	Estimations annuelles de la population au 1 ^{er} juillet	88
3.9-2	Taux d'accroissement de la population de juillet à juin	89
3.9-3	Estimations de la population et des facteurs de l'accroissement démographique de juillet à juin	89
3.9-4	Facteurs de l'accroissement démographique de juillet à juin	90
3.10	Division de recensement de la Colombie-Britannique	90
3.10-1	Estimations annuelles de la population au 1 ^{er} juillet	90
3.10-2	Taux d'accroissement de la population de juillet à juin	91
3.10-3	Estimations de la population et des facteurs de l'accroissement démographique de juillet à juin	92

Table des matières – suite

3.10-4	Facteurs de l'accroissement démographique de juillet à juin	93
3.11	Division de recensement du Territoire du Yukon	93
3.11-1	Estimations annuelles de la population au 1 ^{er} juillet	93
3.11-2	Taux d'accroissement de la population de juillet à juin	93
3.11-3	Estimations de la population et des facteurs de l'accroissement démographique de juillet à juin	94
3.11-4	Facteurs de l'accroissement démographique de juillet à juin	94
3.12	Division de recensement des Territoires du Nord-Ouest	94
3.12-1	Estimations annuelles de la population au 1 ^{er} juillet	94
3.12-2	Taux d'accroissement de la population de juillet à juin	94
3.12-3	Estimations de la population et des facteurs de l'accroissement démographique de juillet à juin	95
3.12-4	Facteurs de l'accroissement démographique de juillet à juin	95
3.13	Division de recensement du Nunavut	95
3.13-1	Estimations annuelles de la population au 1 ^{er} juillet	95
3.13-2	Taux d'accroissement de la population de juillet à juin	95
3.13-3	Estimations de la population et des facteurs de l'accroissement démographique de juillet à juin	96
3.13-4	Facteurs de l'accroissement démographique de juillet à juin	96

Faits saillants

- Au 1^{er} juillet 2006, 21 294 400 personnes vivaient dans une région métropolitaine de recensement (RMR), soit une croissance de 12,1 % par rapport à l'année précédente.
- Ce sont les RMR de Calgary (36,1 ‰) et d'Edmonton (26,2 ‰) qui ont connu la plus forte augmentation. À l'opposé, les RMR de Saguenay, Saint John, Kingston et Thunder Bay sont les seules à avoir connu une décroissance de leur population, variant de 2,5 ‰ à 6,7 ‰.
- Avec un taux de croissance de 36,1 ‰, la RMR de Calgary arrive au premier rang en terme de croissance. C'est par ailleurs la plus forte croissance enregistrée au pays par une RMR depuis 1986.
- Pour la RMR d'Edmonton, plus du tiers des entrants proviennent d'une région non métropolitaine de l'Alberta.
- Au cours de la dernière année, pour l'ensemble des RMR, l'âge médian de la population a augmenté de 0,2 an pour atteindre 37,8 ans. Pour les non-RMR, l'augmentation a été de 0,4 an, soit le double des RMR, pour porter l'âge médian de la population de ces régions à 40,7 ans.
- Les RMR où l'âge médian est le plus élevé sont celles de Trois-Rivières, Victoria, Saguenay et St. Catherines – Niagara où il varie entre 41,8 ans et 43,4 ans. À l'inverse, les RMR affichant l'âge médian le plus bas sont Saskatoon et Calgary avec respectivement 35,1 ans et 35,4 ans. Suivent ensuite les RMR d'Edmonton, et d'Abbotsford avec 36,0 ans et 36,1 ans.

Produits connexes

Choisis parmi les publications de Statistique Canada

91-002-X	Estimations démographiques trimestrielles
91-209-X	Rapport sur l'état de la population du Canada
91-213-X	Statistiques démographiques annuelles
91-215-X	Estimations démographiques annuelles, Canada, provinces et territoires
91-520-X	Projections démographiques pour le Canada, les provinces et les territoires

Choisis parmi les tableaux de CANSIM de Statistique Canada

051-0001	Estimations de la population, selon le groupe d'âge et le sexe, Canada, provinces et territoires, annuel
051-0002	Décès, selon le sexe et le groupe d'âge, Canada, provinces et territoires, annuel
051-0004	Composantes de l'accroissement démographique, Canada, provinces et territoires, annuel
051-0005	Estimations de la population, Canada, provinces et territoires, trimestriel
051-0006	Immigrants au Canada, selon le pays de dernière résidence permanente, trimestriel
051-0011	Migrants internationaux, selon le groupe d'âge et le sexe, Canada, provinces et territoires, annuel
051-0012	Migrants interprovinciaux, selon le groupe d'âge et le sexe, Canada, provinces et territoires, annuel
051-0013	Naissances selon le sexe, Canada, provinces et territoires, annuel
051-0017	Migrants interprovinciaux, Canada, provinces et territoires, trimestriel
051-0018	Migration interprovinciale entrants, sortants et solde migratoire par province ou territoire, annuel
051-0019	Migrants interprovinciaux, selon la province ou territoire d'origine et de la destination, annuel
051-0020	Nombre de résidents non permanents, Canada, provinces et territoires, trimestriel

051-0034	Population totale, divisions de recensement et régions métropolitaines de recensement, frontières du recensement de 2001, annuel
051-0035	Composantes de l'accroissement démographique, divisions de recensement et régions métropolitaines de recensement, frontières du recensement de 2001, annuel
051-0036	Estimations de la population, selon le sexe et le groupe d'âge, divisions de recensement et régions métropolitaines de recensement, frontières du recensement de 2001, annuel
051-0037	Composantes de la migration internationale, Canada, provinces et territoires, trimestriel
051-0038	Estimations de la population, selon la région économique, le sexe et le groupe d'âge au 1er juillet, en frontières du recensement de 2001
051-0039	Composantes de l'accroissement démographique, selon la région économique, le sexe et le groupe d'âge, en frontières du recensement de 2001
051-0040	Naissances, selon la région économique et le sexe, en frontières du recensement de 2001
051-0045	Migrants interprovinciaux, selon la province ou territoire d'origine et de la destination, trimestriel
053-0001	État civil, naissances, décès et mariages, trimestriel
102-0502	Décès, selon le mois, Canada, provinces et territoires, annuel
102-4502	Naissances vivantes, selon le mois, Canada, provinces et territoires, annuel

Choisis parmi les enquêtes de Statistique Canada

3231	Statistique de l'état civil - Base de données sur les naissances
3233	Statistique de l'état civil - Base de données sur les décès
3601	Estimations de la population totale, Canada, provinces et territoires
3604	Estimations de la population selon l'âge et le sexe pour le Canada, les provinces et les territoires
3608	Estimations de la population selon l'âge et le sexe pour les divisions de recensement, les régions métropolitaines de recensement et les régions économiques (Méthode des Composantes)

Choisis parmi les tableaux sommaires de Statistique Canada

- *Naissances et taux de natalité, par provinces et territoires*
- *Décès et taux de mortalité, par provinces et territoires*
- *Composantes de la croissance démographique, par province et territoire*
- *Mariages, par provinces et territoires*
- *Taux de mortalité infantile, par province et territoire*
- *Espérance de vie sans incapacité, par province et territoire*
- *Avortements provoqués selon le groupe d'âge*
- *Issues de la grossesse, selon la province ou le territoire de résidence*
- *Issues de la grossesse, selon le groupe d'âge*
- *Suicides et taux de suicide selon le sexe et l'âge*
- *Suicides et taux de suicide selon le sexe et l'âge*
- *Taux de mortalité normalisés, selon certaines causes de décès et le sexe*
- *Principales causes de décès sélectionnées, selon le sexe*
- *Canada : Données économiques et financières*
- *Population par année, par province et territoire*
- *Population selon le sexe et le groupe d'âge*
- *Population selon le sexe et le groupe d'âge, par provinces et territoires*
- *Avortements provoqués selon le lieu de résidence de la patiente*
- *Avortements provoqués pratiqués pour 100 naissances vivantes*
- *Nouveaux cas de cancer, selon les sièges primaires du cancer, selon le sexe*
- *Population des régions métropolitaines de recensement (Recensement de 2001)*

Section 1

Régions métropolitaines de recensement

Au 1^{er} juillet 2006, 21 294 400 personnes vivaient dans une région métropolitaine de recensement (RMR), soit une croissance de 12,1 ‰ par rapport à l'année précédente.

Les personnes vivant dans une RMR au Canada représentaient 65 % de la population canadienne, en légère hausse par rapport à la proportion de 64 % enregistré en 2001.

De ce nombre, plus de la moitié d'entre eux (53,1 %) vivaient dans l'une des trois plus grandes RMR, soit Toronto (5 406 300), Montréal (3 666 300) et Vancouver (2 236 100).

Ce sont les RMR de Calgary (36,1 ‰) et d'Edmonton (26,2 ‰) qui ont connu la plus forte augmentation. À l'opposé, les RMR de Saguenay, Saint John, Kingston et Thunder Bay sont les seules à avoir connu une décroissance de leur population, variant de 2,5 ‰ à 6,7 ‰.

Les régions non métropolitaines de recensement ont quant à elle connu une augmentation plus modérée de leur population avec un taux de 6,1 ‰.

1.1 Les RMR de l'Alberta sont en pleine expansion

Encore une fois cette année, ce sont les RMR de l'Alberta qui ont connu le plus fort taux d'accroissement de leur population. La forte croissance de ses deux RMR découle du boom économique entraîné par les investissements de l'industrie pétrolière attirant un grand nombre de migrants en provenance des autres provinces, notamment de l'Ontario (16 %) et de la Colombie-Britannique (18 %). (Voir le graphique 1.1)

Avec un taux de croissance de 36,1 ‰, la RMR de Calgary arrive au premier rang en terme de croissance. Elle compte maintenant 1 107 200 habitants

soit 39 300 personnes de plus que l'an passé. C'est par ailleurs la plus forte croissance enregistrée au pays par une RMR depuis 1986. Parmi les principaux entrants interprovinciaux et infraprovinciaux dans la RMR de Calgary, 24 % proviennent des régions non métropolitaines¹ de l'Alberta, 11 % d'Edmonton, 10 % des régions non métropolitaines de la Colombie-Britannique, 8 % sont issus de Toronto et 8 % de Vancouver.

Edmonton quant à elle, arrive au second rang et a aussi connu sa plus forte croissance depuis 1986 avec un taux de 26,2 ‰. Sa population, qui a augmenté de 27 100 personnes au cours de la dernière année, atteint maintenant 1 050 000 habitants. Pour cette RMR, plus du tiers des entrants proviennent d'une région non métropolitaine de l'Alberta. Les autres proviennent entre autres de Calgary (10 %) et des régions non métropolitaines de la Colombie-Britannique (8 %).

1.2 Les migrants qui arrivent en Alberta proviennent surtout des provinces voisines ainsi que de Terre-Neuve-et-Labrador

Les nouveaux migrants interprovinciaux qui arrivent en Alberta proviennent principalement des provinces voisines soit de Saskatchewan, Colombie-Britannique, Manitoba et Territoires du Nord-Ouest. Une exception, les migrants de Terre-Neuve-et-Labrador qui quittent leur province sont aussi portés à se diriger vers l'Alberta.

Ainsi, des 22 900 personnes qui ont quitté la Saskatchewan, 14 500 (63 %) se sont dirigées vers l'Alberta. De ce nombre, 53 % ont choisi une région non-RMR, 25 % ont préféré Calgary et 22 % se sont dirigées vers Edmonton.

1. Les régions non métropolitaines sont des régions non considérées comme région métropolitaine de recensement (RMR).

Graphique 1.1
Taux d'accroissement de la population selon la région métropolitaine de recensement, Canada

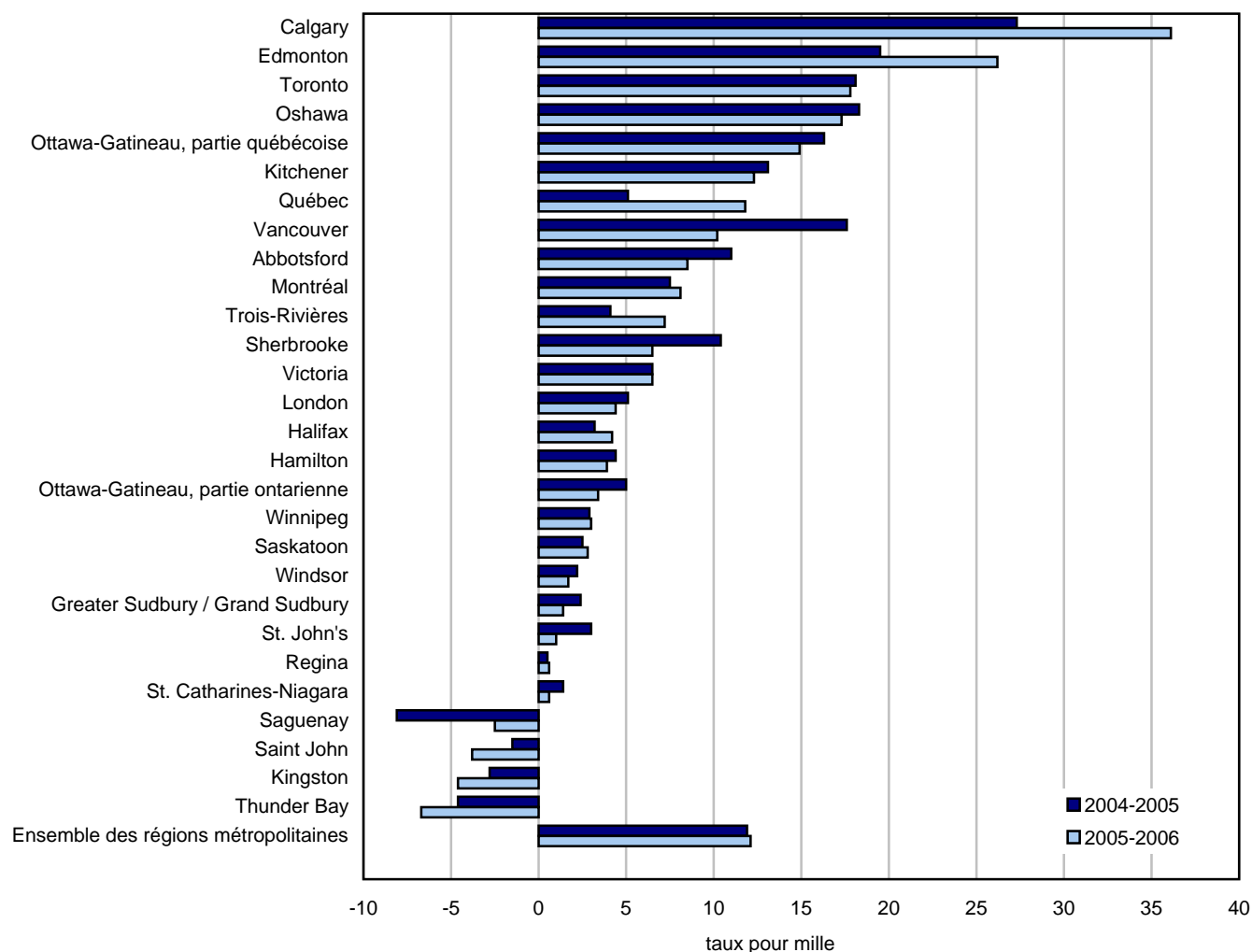

Dans le cas de la Colombie-Britannique, sur les 46 100 personnes qui ont quitté cette province, 24 800 (54 %) se sont dirigées vers l'Alberta. De ce nombre, 39 % ont choisi une région non RMR, 36 % ont préféré Calgary alors que 25 % se sont dirigées vers Edmonton.

En ce qui a trait à Terre-Neuve-et-Labrador, 4 600 personnes ayant quitté cette province se sont dirigées vers l'Alberta (39 % de tous les sortants). De ce nombre, 60 % ont choisi une région non-RMR de l'Alberta comme destination. Pour le Manitoba, 36 % de ceux qui ont quitté la province ont choisi l'Alberta. À l'inverse de

ceux provenant de Terre-Neuve-et-Labrador, 64 % ont préféré la RMR de Calgary ou d'Edmonton.

De façon globale parmi les 27 RMR, 11 ont vu au moins 30 % de leurs sortants interprovinciaux se diriger vers l'Alberta. C'est à Saskatoon, Abbotsford et Regina que cette proportion est la plus élevée, dépassant même les 50 %. De plus, pour toutes les RMR du pays, à l'exception de Saguenay, une plus grande proportion de leurs sortants interprovinciaux qui ont choisi l'Alberta, ont préféré Calgary ou Edmonton plutôt qu'une région non-RMR de cette province. Saskatoon, Abbotsford et Regina ont d'ailleurs vu plus

de 35 % de leurs sortants interprovinciaux choisir une des deux RMR de l'Alberta.

1.3 Six RMR affichent un taux de croissance supérieur au taux moyen des RMR

Six RMR au Canada affichent un taux de croissance supérieur au taux moyen des RMR. En plus de Calgary et Edmonton, Toronto, Oshawa, Gatineau² et Kitchener ont eu un taux de croissance supérieur à 12,1 %. Contrairement aux RMR de Calgary et d'Edmonton, la croissance de la RMR de Toronto est davantage attribuable à l'immigration qui représente la plus grande partie de la croissance de sa population. Toronto a d'ailleurs accueilli un peu plus de 106 000 immigrants au cours de la période de 2005-2006, ce qui signifie un taux d'immigration de 19,8 ‰, la consacrant par le fait même, principale ville d'accueil de la population immigrante au Canada. Toronto a ainsi accueilli près de 42 % de tous les immigrants au pays. Cependant, au cours de la même période, Toronto a subi une perte de 6 300 personnes (1,2 ‰) au profit des autres provinces et une autre perte de 21 500 personnes au niveau infraprovincial (4,0 ‰). Cette perte est principalement attribuable à l'étalement urbain qui est entre autres bénéfique aux RMR situées en périphéries de la RMR de Toronto.

Oshawa et Kitchener ont affiché la quatrième et cinquième³ plus importante croissance au pays pour l'année 2005-2006 avec des taux respectifs de 17,4 ‰ et de 12,3 ‰. La croissance d'Oshawa est principalement attribuable aux migrants en

provenance de Toronto. Parmi tous les entrants issus de la migration interne, 65 % provenaient de cette RMR.

Dans le cas de Kitchener, ce sont surtout des immigrants qui lui ont permis d'afficher une croissance positive. En effet, la migration internationale était la principale source de croissance (5,7 ‰), suivit de la migration infraprovinciale qui a affiché un taux de 2,7 ‰ et un taux de migration interprovinciale négatif de 1,1 ‰.

1.4 Croissance de la population dans les autres RMR de plus d'un million d'habitants

Montréal, qui compte maintenant 3 666 300 habitants, a connu un taux de croissance de 8,1 ‰ au cours de la dernière année. Sa croissance est principalement due à l'arrivée de 35 000 immigrants, une hausse de 9,6 ‰ depuis la dernière année. Elle affiche toutefois de légères pertes dans ses échanges avec les autres régions du Québec (9 000 personnes) et avec les autres provinces (7 400 personnes).

Vancouver, avec une croissance de 10,2 ‰ a pour sa part accueilli près de 39 000 immigrants soit 15 % des immigrants arrivés au pays. De plus, elle a affiché des gains de 1 300 migrants dans ces échanges interprovinciaux. Comme pour Toronto et Montréal, l'étalement urbain affecte également la région de Vancouver qui a subi des pertes dans ses échanges infraprovinciaux de 5 500 personnes, soit une diminution de 2,5 ‰. L'étalement urbain a entre autre été favorable à la RMR d'Abbotsford située en périphérie de Vancouver. Cette dernière a accueilli plus de 5 200 personnes en provenance de Vancouver.

2. Partie québécoise de la RMR d'Ottawa – Gatineau

3. En considérant la RMR d'Ottawa – Gatineau comme une entité.

Graphique 1.2
Taux d'accroissement de la population des trois plus grandes régions métropolitaines de recensement, Canada

taux pour mille

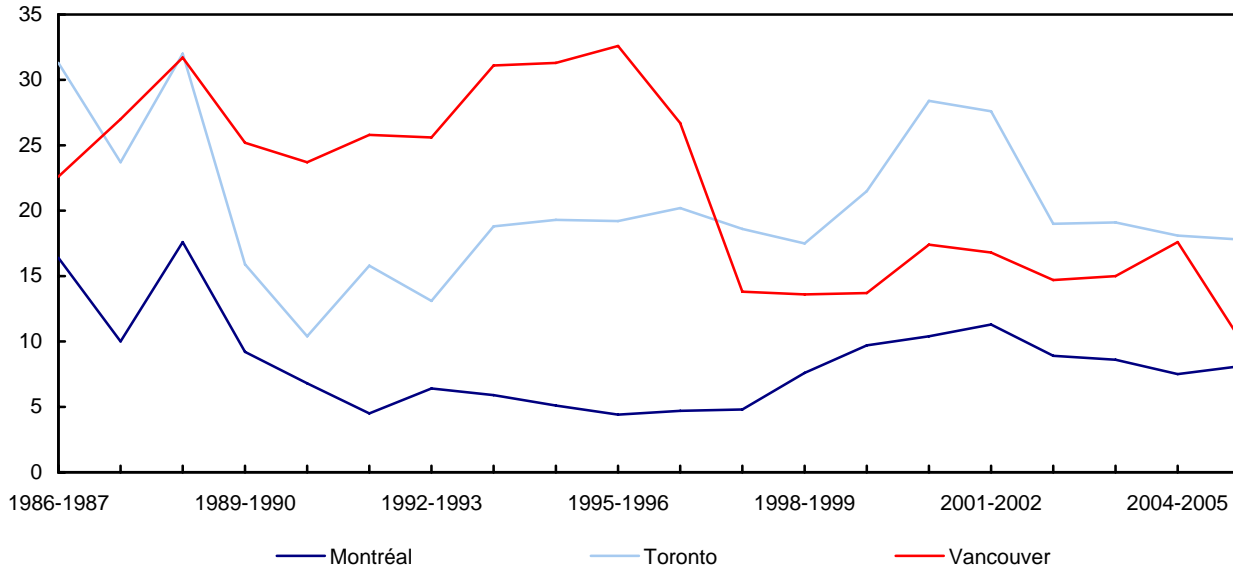

Ottawa-Gatineau, quatrième RMR en importance au pays, a quant à elle connu une croissance de 6,2 ‰ pour atteindre 1 158 300 habitants. C'est principalement la partie québécoise de cette RMR qui a été le moteur de cette augmentation avec un taux de croissance de 15 ‰ contre seulement 3,4 ‰ pour la partie ontarienne. Ottawa a

principalement bénéficié des échanges internationaux accueillant 5 500 personnes, alors que la ville a perdu au niveau interprovincial et infraprovincial. De son côté, Gatineau a bénéficié principalement de ses échanges infraprovinciaux et interprovinciaux dont le tiers provenaient d'Ottawa. (Voir les graphiques 1.2 , 1.3 et 1.4)

Graphique 1.3
Facteurs d'accroissement démographique selon la région métropolitaine de recensement, Canada, 2005-2006

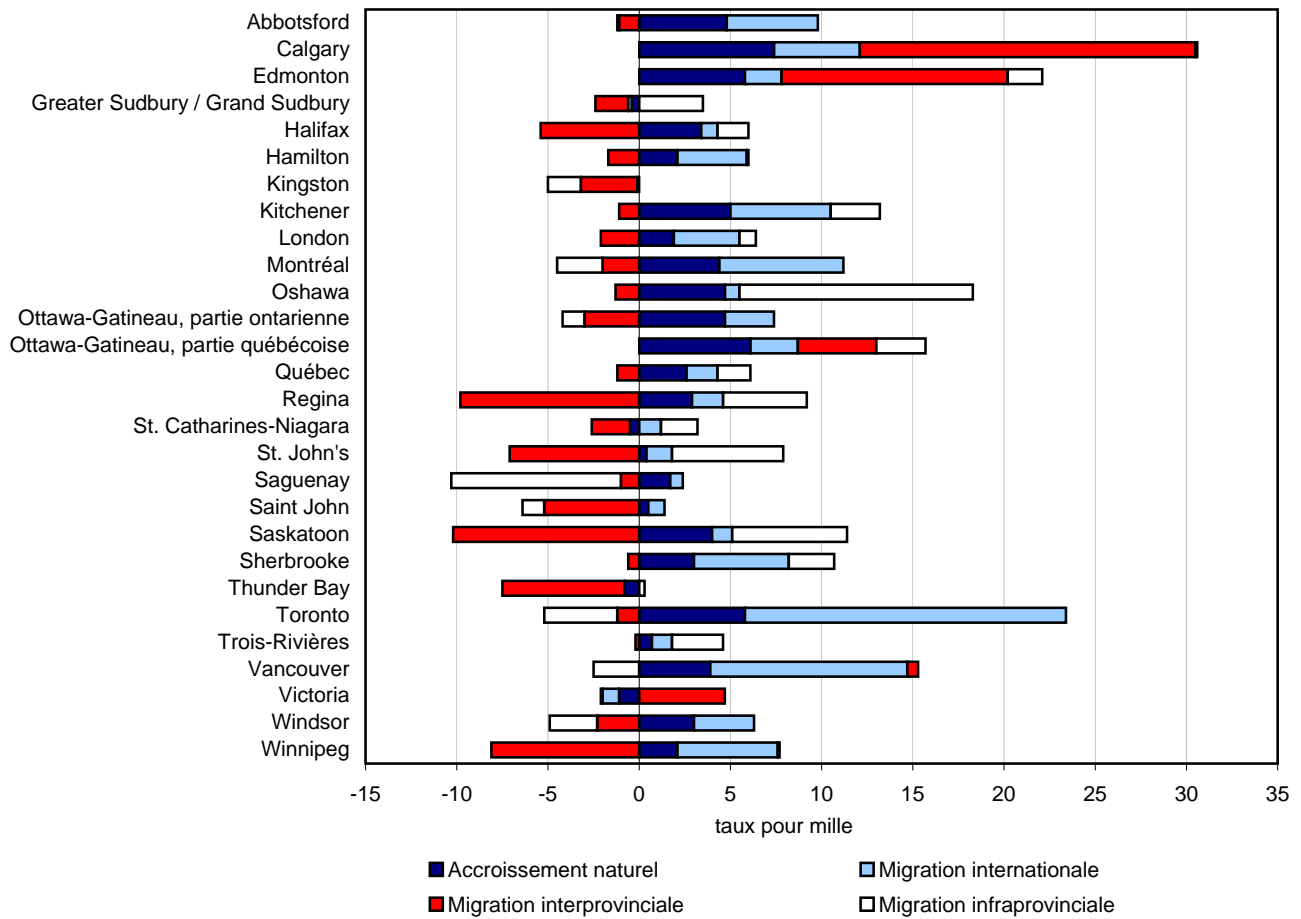

Graphique 1.4
Facteurs de la croissance démographique des six plus grandes régions métropolitaines de recensement, Canada

Calgary

taux pour mille

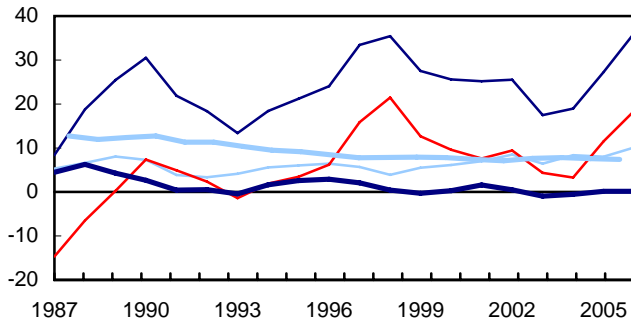

Edmonton

taux pour mille

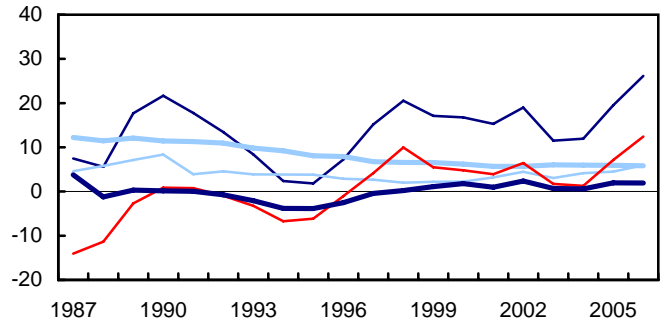

Montréal

taux pour mille

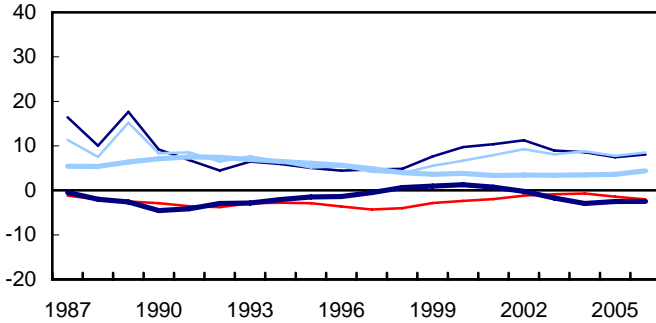

Ottawa-Gatineau

taux pour mille

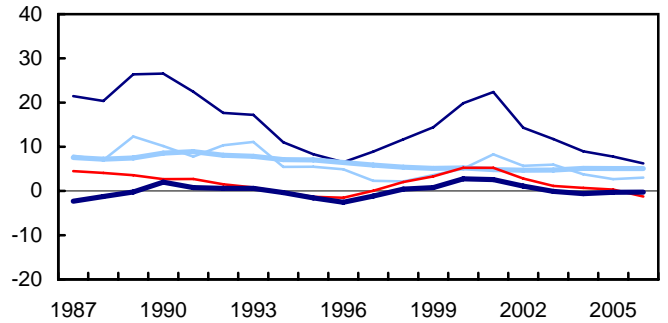

Toronto

taux pour mille

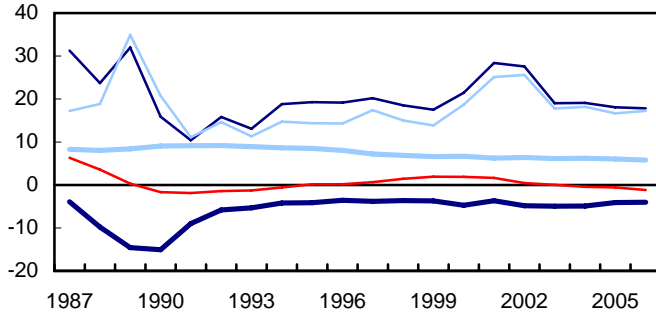

Vancouver

taux pour mille

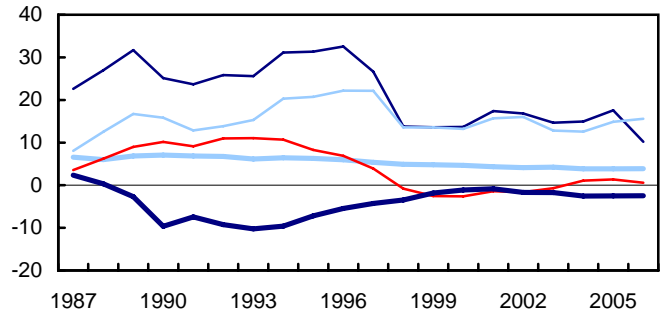

— Accroissement totale — Migration internationale
 — Migration interprovinciale

— Accroissement naturel — Migration intraprovinciale

1. Année se terminant le 30 juin.

1.5 Le vieillissement de la population est moins rapide dans les RMR que dans les régions non-RMR.

Au cours des dernières années, la population canadienne n'a cessé de vieillir ; de 2001 à 2006, l'âge médian de la population canadienne est passé de 37,2 ans à 38,8 ans. Ce vieillissement est observé autant dans les RMR que dans les non-RMR. Toutefois, l'augmentation de l'âge médian s'est faite plus rapidement dans les non-RMR que dans les RMR, ce qui a eu comme effet d'augmenter l'écart de l'âge médian entre ces deux entités.

Au cours de la dernière année, pour l'ensemble des RMR, l'âge médian de la population a augmenté de 0,2 an pour atteindre 37,8 ans. Pour les non-RMR, l'augmentation a été de 0,4 an, soit le double des RMR, pour porter l'âge médian de la population de ces régions à 40,7 ans. (Voir le graphique 1.5)

Depuis 2001, l'âge médian des régions non-RMR a augmenté de 2,4 ans alors que dans l'ensemble des RMR cette augmentation était deux fois moindre, avec seulement 1,2 an. L'écart entre les RMR et les non-RMR n'a cessé de se creuser et atteint maintenant 2,9 ans en 2006, alors qu'il n'était que de 1,7 an en 2001.

Il demeure néanmoins que certaines RMR sont plus affectées que d'autres par le vieillissement de la population. Ainsi, les RMR où l'âge médian est le plus élevé sont celles de Trois-Rivières, Victoria, Saguenay et St. Catherines – Niagara où il varie entre 41,8 ans et 43,4 ans. À l'inverse, les RMR affichant l'âge médian le plus bas sont Saskatoon et Calgary avec respectivement 35,1 ans et 35,4 ans. Suivent ensuite les RMR d'Edmonton, et d'Abbotsford avec 36,0 ans et 36,1 ans.

L'évolution de l'âge médian varie également d'une RMR à l'autre. Ainsi, les RMR de Calgary et d'Edmonton ont connu une augmentation de moins d'un an de leur âge médian depuis 2001. Cette faible variation

s'explique par le fort contingent de jeunes travailleurs qui viennent s'installer en Alberta. À l'inverse, les RMR de Saguenay, Trois-Rivières, Thunder Bay et Kingston ont connu une forte augmentation de l'âge médian de leur population variant de 2,5 ans à 3,2 ans depuis 2001.

Un autre indicateur de vieillissement est la proportion, par rapport à l'ensemble de la population, des personnes âgées de 65 ans et plus. En 2006, les RMR avaient 12,3 % de leur population qui était âgée de 65 ans ou plus, alors que dans les non-RMR, cette proportion atteignait 14,9 %. (Voir le graphique 1.6)

Bien que l'ensemble des RMR affiche une proportion de personnes âgées inférieure aux non-RMR, certaines d'entre elles présentent des proportions élevées. Par exemple, les RMR de Thunder Bay (15,6 %), Trois-Rivières (16,8 %), Victoria (17,2 %) et St. Catherines – Niagara (17,5 %) ont toute une proportion de 65 ans et plus supérieure à 15 %.

À l'opposé, les RMR ayant la plus faible proportion de 65 ans et plus sont celles de Calgary (9,1 %), Gatineau⁴ (9,9 %), Edmonton (10,9 %) et St. John's (10,9 %).

Au niveau de la croissance de la proportion de 65 ans et plus, depuis l'an dernier, ce sont les RMR de Sherbrooke, Québec, Trois-Rivières et Saguenay qui ont vu leur part de 65 et plus augmenter le plus rapidement avec des progressions allant de 0,4 à 0,6 point de pourcentages. Depuis 2001, la RMR de Saguenay a vu sa proportion de 65 ans et plus augmenter de 2,0 points de pourcentage, Trois-Rivières de 1,7 point et Québec de 1,2 point.

À l'opposé, certaines RMR de l'Ouest semblent vieillir moins rapidement. En effet, au cours de la dernière année, la proportion de 65 ans et plus dans les RMR de Calgary, Abbotsford et Winnipeg est demeurée inchangée.

4. Partie québécoise de la RMR d'Ottawa – Gatineau

Graphique 1.5
Âge médian selon la région métropolitaine de recensement au 1^{er} juillet 2006

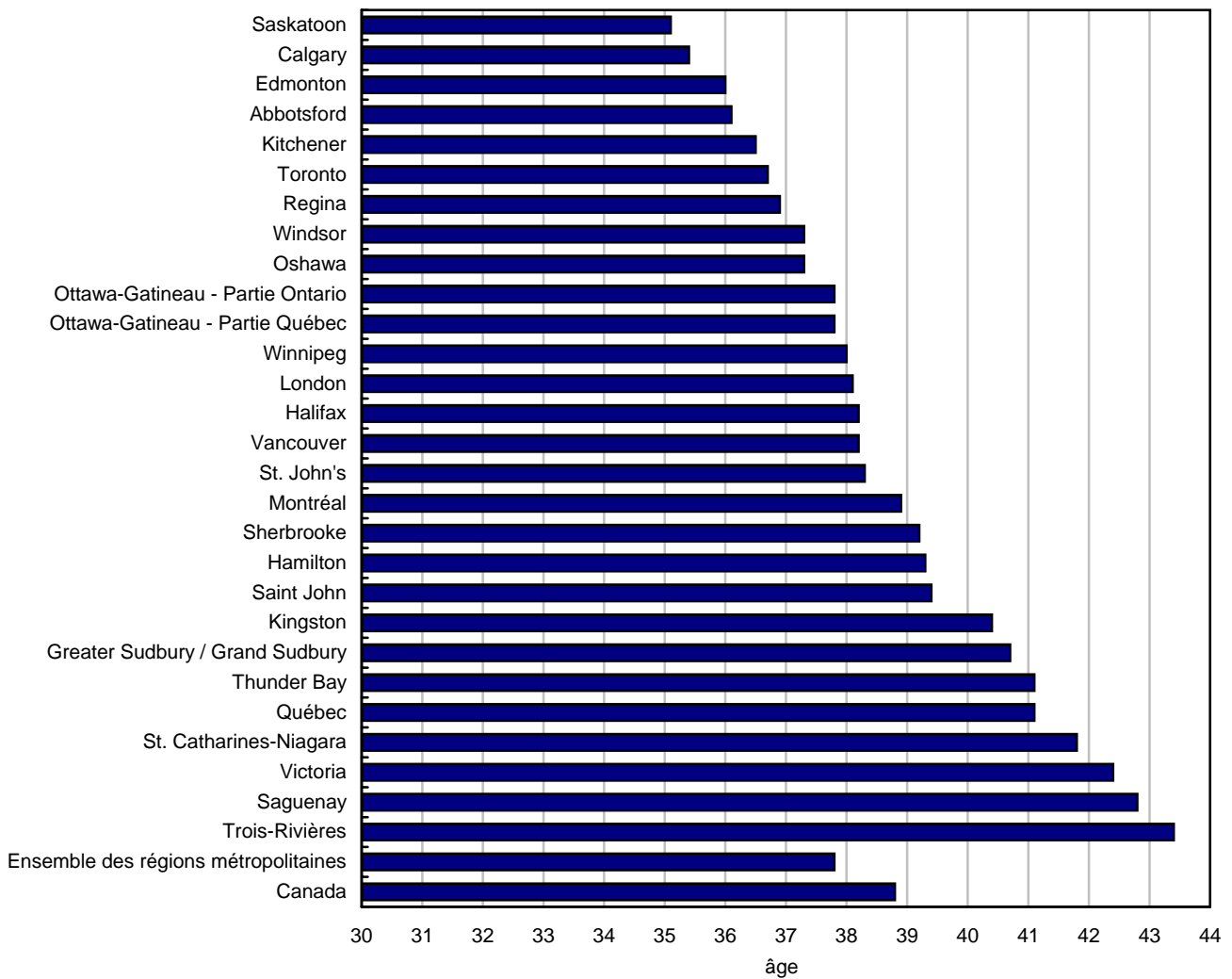

Graphique 1.6

Répartition de la population selon le groupe d'âge et la région métropolitaine de recensement, Canada, 2006



Tableau 1.1-1

Estimations annuelles de la population selon la région métropolitaine de recensement, Canada — Population selon le sexe au 1^{er} juillet

	Les deux sexes					
	2001	2002	2003	2004	2005	2006
Canada	31 021 251	31 372 587	31 676 077	31 989 454	32 299 496	32 623 490
Ensemble des régions métropolitaines	19 959 688	20 285 298	20 535 328	20 790 039	21 039 193	21 294 382
Abbotsford	153 714	155 205	156 403	158 799	160 548	161 911
Calgary	976 773	1 002 030	1 019 687	1 039 195	1 067 947	1 107 242
Edmonton	961 475	979 907	991 241	1 003 164	1 022 937	1 050 046
Greater Sudbury / Grand Sudbury	161 473	160 987	161 188	161 363	161 752	161 983
Halifax	369 085	373 817	377 066	379 384	380 583	382 203
Hamilton	689 190	697 891	704 970	710 346	713 467	716 230
Kingston	152 652	154 439	155 676	156 123	155 685	154 971
Kitchener	431 328	438 744	444 731	452 022	457 961	463 644
London	449 589	454 514	457 657	461 294	463 661	465 720
Montréal	3 507 424	3 547 112	3 578 942	3 609 761	3 636 774	3 666 280
Oshawa	308 461	315 800	324 062	332 323	338 451	344 374
Ottawa-Gatineau	1 102 911	1 118 819	1 132 029	1 142 219	1 151 121	1 158 314
Ottawa-Gatineau, partie ontarienne	839 953	851 739	860 237	865 604	869 953	872 911
Ottawa-Gatineau, partie québécoise	262 958	267 080	271 792	276 615	281 168	285 403
Québec	696 389	701 564	705 547	711 166	714 799	723 263
Regina	196 821	196 531	197 380	198 104	198 198	198 316
St. Catharines-Niagara	391 661	393 178	394 505	395 962	396 502	396 754
St. John's	176 151	177 523	178 832	180 676	181 219	181 394
Saguenay	157 765	156 227	154 967	153 755	152 514	152 132
Saint John	126 033	126 137	126 388	126 622	126 426	125 944
Saskatoon	230 847	231 839	232 726	234 221	234 802	235 464
Sherbrooke	156 986	158 733	160 401	161 930	163 618	164 685
Thunder Bay	126 648	126 205	126 822	126 782	126 204	125 359
Toronto	4 883 834	5 020 447	5 116 950	5 215 672	5 310 773	5 406 324
Trois-Rivières	140 111	140 005	140 315	141 015	141 590	142 614
Vancouver	2 076 098	2 111 305	2 142 513	2 174 804	2 213 391	2 236 068
Victoria	325 415	326 774	328 494	330 024	332 174	334 332
Windsor	320 753	325 880	328 696	330 755	331 496	332 066
Winnipeg	690 101	693 685	697 140	702 558	704 600	706 749

Tableau 1.1-1 – suite

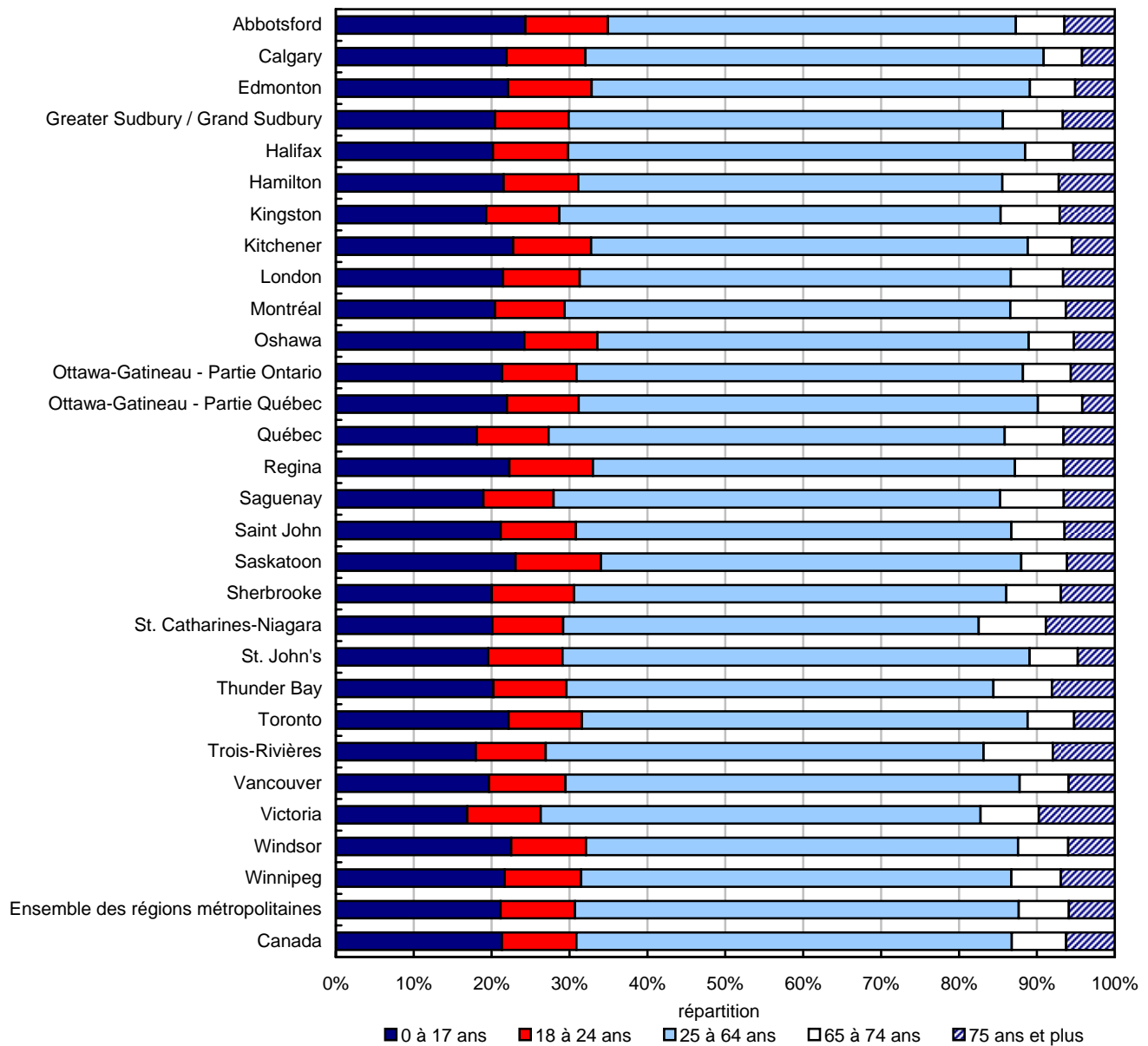
Estimations annuelles de la population selon la région métropolitaine de recensement, Canada — Population selon le sexe au 1^{er} juillet

	Hommes					
	2001	2002	2003	2004	2005	2006
Canada	15 364 404	15 538 572	15 688 977	15 842 787	15 995 582	16 155 454
Ensemble des régions métropolitaines	9 829 610	9 993 248	10 117 668	10 241 042	10 362 400	10 487 010
Abbotsford	77 126	77 927	78 549	79 825	80 687	81 342
Calgary	492 787	505 753	514 204	523 400	537 817	557 909
Edmonton	481 342	490 758	496 320	502 235	511 937	525 622
Greater Sudbury / Grand Sudbury	79 206	78 957	79 100	79 228	79 449	79 586
Halifax	179 701	182 651	184 107	185 273	185 490	186 216
Hamilton	339 573	343 844	347 385	349 864	351 068	352 099
Kingston	75 691	76 617	77 194	77 318	76 990	76 508
Kitchener	214 404	218 272	221 374	225 192	228 105	230 887
London	219 872	222 301	223 904	225 804	226 894	227 837
Montréal	1 714 443	1 735 089	1 751 938	1 767 251	1 780 438	1 794 951
Oshawa	153 069	156 677	160 703	164 722	167 686	170 531
Ottawa-Gatineau	543 571	551 497	557 680	562 278	566 376	569 246
Ottawa-Gatineau, partie ontarienne	414 245	420 015	423 834	425 982	427 832	428 994
Ottawa-Gatineau, partie québécoise	129 326	131 482	133 846	136 296	138 544	140 252
Québec	338 569	341 185	343 382	346 295	348 277	352 710
Regina	96 234	96 110	96 609	97 020	97 161	97 307
St. Catharines-Niagara	191 738	192 577	193 178	193 824	194 062	194 153
St. John's	84 926	85 661	86 379	87 290	87 544	87 602
Saguenay	78 282	77 473	76 800	76 185	75 554	75 446
Saint John	61 221	61 223	61 363	61 506	61 332	60 978
Saskatoon	113 004	113 522	113 915	114 668	115 026	115 420
Sherbrooke	76 381	77 330	78 300	79 056	79 874	80 426
Thunder Bay	62 678	62 401	62 690	62 680	62 369	61 930
Toronto	2 406 214	2 474 067	2 520 755	2 567 513	2 613 080	2 658 925
Trois-Rivières	67 660	67 688	67 900	68 180	68 516	68 975
Vancouver	1 027 332	1 043 876	1 059 649	1 075 241	1 095 076	1 106 382
Victoria	156 592	157 244	158 298	159 180	160 225	161 185
Windsor	159 541	162 130	163 567	164 512	164 775	164 954
Winnipeg	338 453	340 418	342 425	345 502	346 592	347 883

Tableau 1.1-1 – suite

Estimations annuelles de la population selon la région métropolitaine de recensement, Canada — Population selon le sexe au 1^{er} juillet

	Femmes					
	2001	2002	2003	2004	2005	2006
Canada	15 656 847	15 834 015	15 987 100	16 146 667	16 303 914	16 468 036
Ensemble des régions métropolitaines	10 130 078	10 292 050	10 417 660	10 548 997	10 676 793	10 807 372
Abbotsford	76 588	77 278	77 854	78 974	79 861	80 569
Calgary	483 986	496 277	505 483	515 795	530 130	549 333
Edmonton	480 133	489 149	494 921	500 929	511 000	524 424
Greater Sudbury / Grand Sudbury	82 267	82 030	82 088	82 135	82 303	82 397
Halifax	189 384	191 166	192 959	194 111	195 093	195 987
Hamilton	349 617	354 047	357 585	360 482	362 399	364 131
Kingston	76 961	77 822	78 482	78 805	78 695	78 463
Kitchener	216 924	220 472	223 357	226 830	229 856	232 757
London	229 717	232 213	233 753	235 490	236 767	237 883
Montréal	1 792 981	1 812 023	1 827 004	1 842 510	1 856 336	1 871 329
Oshawa	155 392	159 123	163 359	167 601	170 765	173 843
Ottawa-Gatineau	559 340	567 322	574 349	579 941	584 745	589 068
Ottawa-Gatineau, partie ontarienne	425 708	431 724	436 403	439 622	442 121	443 917
Ottawa-Gatineau, partie québécoise	133 632	135 598	137 946	140 319	142 624	145 151
Québec	357 820	360 379	362 165	364 871	366 522	370 553
Regina	100 587	100 421	100 771	101 084	101 037	101 009
St. Catharines-Niagara	199 923	200 601	201 327	202 138	202 440	202 601
St. John's	91 225	91 862	92 453	93 386	93 675	93 792
Saguenay	79 483	78 754	78 167	77 570	76 960	76 686
Saint John	64 812	64 914	65 025	65 116	65 094	64 966
Saskatoon	117 843	118 317	118 811	119 553	119 776	120 044
Sherbrooke	80 605	81 403	82 101	82 874	83 744	84 259
Thunder Bay	63 970	63 804	64 132	64 102	63 835	63 429
Toronto	2 477 620	2 546 380	2 596 195	2 648 159	2 697 693	2 747 399
Trois-Rivières	72 451	72 317	72 415	72 835	73 074	73 639
Vancouver	1 048 766	1 067 429	1 082 864	1 099 563	1 118 315	1 129 686
Victoria	168 823	169 530	170 196	170 844	171 949	173 147
Windsor	161 212	163 750	165 129	166 243	166 721	167 112
Winnipeg	351 648	353 267	354 715	357 056	358 008	358 866

Tableau 1.1-2

Estimations annuelles de la population selon la région métropolitaine de recensement, Canada — Taux d'accroissement de la population de juillet à juin

	2001-2002	2002-2003	2003-2004	2004-2005	2005-2006
	taux pour mille				
Canada	11,26	9,63	9,84	9,65	9,98
Ensemble des régions métropolitaines	16,18	12,25	12,33	11,91	12,06
Abbotsford	9,65	7,69	15,20	10,95	8,45
Calgary	25,53	17,47	18,95	27,29	36,13
Edmonton	18,99	11,50	11,96	19,52	26,15
Greater Sudbury / Grand Sudbury	-3,01	1,25	1,09	2,41	1,43
Halifax	12,74	8,65	6,13	3,16	4,25
Hamilton	12,55	10,09	7,60	4,38	3,87
Kingston	11,64	7,98	2,87	-2,81	-4,60
Kitchener	17,05	13,55	16,26	13,05	12,33
London	10,89	6,89	7,92	5,12	4,43
Montréal	11,25	8,93	8,57	7,46	8,08
Oshawa	23,51	25,82	25,17	18,27	17,35
Ottawa-Gatineau	14,32	11,74	8,96	7,76	6,23
Ottawa-Gatineau, partie ontarienne	13,93	9,93	6,22	5,01	3,39
Ottawa-Gatineau, partie québécoise	15,55	17,49	17,59	16,33	14,95
Québec	7,40	5,66	7,93	5,10	11,77
Regina	-1,47	4,31	3,66	0,47	0,60
St. Catharines-Niagara	3,87	3,37	3,69	1,36	0,64
St. John's	7,76	7,35	10,26	3,00	0,97
Saguenay	-9,80	-8,10	-7,85	-8,10	-2,51
Saint John	0,82	1,99	1,85	-1,55	-3,82
Saskatoon	4,29	3,82	6,40	2,48	2,82
Sherbrooke	11,07	10,45	9,49	10,37	6,50
Thunder Bay	-3,50	4,88	-0,32	-4,57	-6,72
Toronto	27,59	19,04	19,11	18,07	17,83
Trois-Rivières	-0,76	2,21	4,98	4,07	7,21
Vancouver	16,82	14,67	14,96	17,59	10,19
Victoria	4,17	5,25	4,65	6,49	6,48
Windsor	15,86	8,60	6,24	2,24	1,72
Winnipeg	5,18	4,97	7,74	2,90	3,05

Tableau 1.1-3

Estimations annuelles de la population selon la région métropolitaine de recensement, Canada — Population selon le groupe d'âge et le sexe au 1^{er} juillet 2006

	Les deux sexes					
	Tous âges	0 à 17 ans	18 à 24 ans	25 à 64 ans	65 à 74 ans	75 ans et plus
Canada	32 623 490	6 958 786	3 116 908	18 233 555	2 273 069	2 041 172
Ensemble des régions métropolitaines	21 294 382	4 504 279	2 035 455	12 130 037	1 368 775	1 255 836
Abbotsford	161 911	39 398	17 158	84 814	10 061	10 480
Calgary	1 107 242	242 856	112 082	651 295	54 417	46 592
Edmonton	1 050 046	232 245	112 594	590 718	61 053	53 436
Greater Sudbury / Grand Sudbury	161 983	33 121	15 317	90 262	12 477	10 806
Halifax	382 203	77 149	36 845	224 230	23 732	20 247
Hamilton	716 230	154 287	68 671	389 931	51 888	51 453
Kingston	154 971	29 915	14 568	87 789	11 740	10 959
Kitchener	463 644	105 572	46 371	259 949	26 192	25 560
London	465 720	99 989	45 811	257 757	31 218	30 945
Montréal	3 666 280	749 634	327 515	2 097 803	261 157	230 171
Oshawa	344 374	83 365	32 297	190 633	19 979	18 100
Ottawa-Gatineau	1 158 314	249 180	109 544	668 553	69 904	61 133
Ottawa-Gatineau, partie ontarienne	872 911	186 444	83 281	500 325	53 651	49 210
Ottawa-Gatineau, partie québécoise	285 403	62 736	26 263	168 228	16 253	11 923
Québec	723 263	131 129	66 417	423 522	54 529	47 666
Regina	198 316	44 186	21 278	107 419	12 401	13 032
St. Catharines-Niagara	396 754	79 719	36 121	211 640	34 167	35 107
St. John's	181 394	35 505	17 283	108 789	11 197	8 620
Saguenay	152 132	28 819	13 716	87 198	12 423	9 976
Saint John	125 944	26 662	12 157	70 400	8 599	8 126
Saskatoon	235 464	54 336	25 829	127 019	13 840	14 440
Sherbrooke	164 685	32 981	17 391	91 365	11 537	11 411
Thunder Bay	125 359	25 357	11 770	68 701	9 418	10 113
Toronto	5 406 324	1 198 954	509 757	3 092 654	322 864	282 095
Trois-Rivières	142 614	25 635	12 796	80 162	12 681	11 340
Vancouver	2 236 068	439 878	219 339	1 304 140	140 053	132 658
Victoria	334 332	56 446	31 531	188 816	24 970	32 569
Windsor	332 066	74 769	31 894	184 176	21 363	19 864
Winnipeg	706 749	153 192	69 403	390 302	44 915	48 937

Tableau 1.1-3 – suite

Estimations annuelles de la population selon la région métropolitaine de recensement, Canada — Population selon le groupe d'âge et le sexe au 1^{er} juillet 2006

	Hommes					
	Tous âges	0 à 17 ans	18 à 24 ans	25 à 64 ans	65 à 74 ans	75 ans et plus
Canada	16 155 454	3 564 729	1 594 575	9 114 174	1 081 424	800 552
Ensemble des régions métropolitaines	10 487 010	2 307 113	1 034 491	6 026 677	638 800	479 929
Abbotsford	81 342	20 390	8 850	43 060	4 787	4 255
Calgary	557 909	124 454	57 345	331 955	25 936	18 219
Edmonton	525 622	119 118	57 660	298 931	28 955	20 958
Greater Sudbury / Grand Sudbury	79 586	16 871	7 734	44 801	5 852	4 328
Halifax	186 216	39 054	18 750	109 871	11 022	7 519
Hamilton	352 099	79 090	35 250	193 515	24 263	19 981
Kingston	76 508	15 293	7 347	44 006	5 538	4 324
Kitchener	230 887	53 821	23 855	130 891	12 589	9 731
London	227 837	51 255	23 114	127 131	14 399	11 938
Montréal	1 794 951	383 632	165 135	1 043 672	118 670	83 842
Oshawa	170 531	42 381	16 473	95 110	9 473	7 094
Ottawa-Gatineau	569 246	126 754	55 874	331 016	32 740	22 862
Ottawa-Gatineau, partie ontarienne	428 994	94 712	42 591	247 992	25 213	18 486
Ottawa-Gatineau, partie québécoise	140 252	32 042	13 283	83 024	7 527	4 376
Québec	352 710	66 845	33 467	211 428	24 665	16 305
Regina	97 307	22 783	11 052	53 051	5 694	4 727
St. Catharines-Niagara	194 153	40 740	18 387	105 004	15 915	14 107
St. John's	87 602	18 124	8 761	52 696	5 165	2 856
Saguenay	75 446	14 809	7 298	44 047	5 654	3 638
Saint John	60 978	13 647	6 332	34 133	4 034	2 832
Saskatoon	115 420	27 863	13 083	62 985	6 317	5 172
Sherbrooke	80 426	17 004	8 689	45 647	5 185	3 901
Thunder Bay	61 930	12 892	6 031	34 517	4 573	3 917
Toronto	2 658 925	614 957	258 192	1 522 251	151 430	112 095
Trois-Rivières	68 975	13 118	6 435	39 882	5 658	3 882
Vancouver	1 106 382	226 777	112 071	646 636	67 595	53 303
Victoria	161 185	28 710	15 778	92 323	11 816	12 558
Windsor	164 954	38 441	16 246	92 485	10 047	7 735
Winnipeg	347 883	78 290	35 282	195 633	20 828	17 850

Tableau 1.1-3 – suite

Estimations annuelles de la population selon la région métropolitaine de recensement, Canada — Population selon le groupe d'âge et le sexe au 1^{er} juillet 2006

	Femmes					
	Tous âges	0 à 17 ans	18 à 24 ans	25 à 64 ans	65 à 74 ans	75 ans et plus
Canada	16 468 036	3 394 057	1 522 333	9 119 381	1 191 645	1 240 620
Ensemble des régions métropolitaines	10 807 372	2 197 166	1 000 964	6 103 360	729 975	775 907
Abbotsford	80 569	19 008	8 308	41 754	5 274	6 225
Calgary	549 333	118 402	54 737	319 340	28 481	28 373
Edmonton	524 424	113 127	54 934	291 787	32 098	32 478
Greater Sudbury / Grand Sudbury	82 397	16 250	7 583	45 461	6 625	6 478
Halifax	195 987	38 095	18 095	114 359	12 710	12 728
Hamilton	364 131	75 197	33 421	196 416	27 625	31 472
Kingston	78 463	14 622	7 221	43 783	6 202	6 635
Kitchener	232 757	51 751	22 516	129 058	13 603	15 829
London	237 883	48 734	22 697	130 626	16 819	19 007
Montréal	1 871 329	366 002	162 380	1 054 131	142 487	146 329
Oshawa	173 843	40 984	15 824	95 523	10 506	11 006
Ottawa-Gatineau	589 068	122 426	53 670	337 537	37 164	38 271
Ottawa-Gatineau, partie ontarienne	443 917	91 732	40 690	252 333	28 438	30 724
Ottawa-Gatineau, partie québécoise	145 151	30 694	12 980	85 204	8 726	7 547
Québec	370 553	64 284	32 950	212 094	29 864	31 361
Regina	101 009	21 403	10 226	54 368	6 707	8 305
St. Catharines-Niagara	202 601	38 979	17 734	106 636	18 252	21 000
St. John's	93 792	17 381	8 522	56 093	6 032	5 764
Saguenay	76 686	14 010	6 418	43 151	6 769	6 338
Saint John	64 966	13 015	5 825	36 267	4 565	5 294
Saskatoon	120 044	26 473	12 746	64 034	7 523	9 268
Sherbrooke	84 259	15 977	8 702	45 718	6 352	7 510
Thunder Bay	63 429	12 465	5 739	34 184	4 845	6 196
Toronto	2 747 399	583 997	251 565	1 570 403	171 434	170 000
Trois-Rivières	73 639	12 517	6 361	40 280	7 023	7 458
Vancouver	1 129 686	213 101	107 268	657 504	72 458	79 355
Victoria	173 147	27 736	15 753	96 493	13 154	20 011
Windsor	167 112	36 328	15 648	91 691	11 316	12 129
Winnipeg	358 866	74 902	34 121	194 669	24 087	31 087

Tableau 1.1-4

Estimations annuelles de la population selon la région métropolitaine de recensement, Canada — Répartition de la population selon le groupe d'âge et le sexe au 1^{er} juillet 2006

	Les deux sexes					
	Tous âges	0 à 17 ans	18 à 24 ans	25 à 64 ans	65 à 74 ans	75 ans et plus
Canada	100,0	21,3	9,6	55,9	7,0	6,3
Ensemble des régions métropolitaines	100,0	21,2	9,6	57,0	6,4	5,9
Abbotsford	100,0	24,3	10,6	52,4	6,2	6,5
Calgary	100,0	21,9	10,1	58,8	4,9	4,2
Edmonton	100,0	22,1	10,7	56,3	5,8	5,1
Greater Sudbury / Grand Sudbury	100,0	20,4	9,5	55,7	7,7	6,7
Halifax	100,0	20,2	9,6	58,7	6,2	5,3
Hamilton	100,0	21,5	9,6	54,4	7,2	7,2
Kingston	100,0	19,3	9,4	56,6	7,6	7,1
Kitchener	100,0	22,8	10,0	56,1	5,6	5,5
London	100,0	21,5	9,8	55,3	6,7	6,6
Montréal	100,0	20,4	8,9	57,2	7,1	6,3
Oshawa	100,0	24,2	9,4	55,4	5,8	5,3
Ottawa-Gatineau	100,0	21,5	9,5	57,7	6,0	5,3
Ottawa-Gatineau, partie ontarienne	100,0	21,4	9,5	57,3	6,1	5,6
Ottawa-Gatineau, partie québécoise	100,0	22,0	9,2	58,9	5,7	4,2
Québec	100,0	18,1	9,2	58,6	7,5	6,6
Regina	100,0	22,3	10,7	54,2	6,3	6,6
St. Catharines-Niagara	100,0	20,1	9,1	53,3	8,6	8,8
St. John's	100,0	19,6	9,5	60,0	6,2	4,8
Saguenay	100,0	18,9	9,0	57,3	8,2	6,6
Saint John	100,0	21,2	9,7	55,9	6,8	6,5
Saskatoon	100,0	23,1	11,0	53,9	5,9	6,1
Sherbrooke	100,0	20,0	10,6	55,5	7,0	6,9
Thunder Bay	100,0	20,2	9,4	54,8	7,5	8,1
Toronto	100,0	22,2	9,4	57,2	6,0	5,2
Trois-Rivières	100,0	18,0	9,0	56,2	8,9	8,0
Vancouver	100,0	19,7	9,8	58,3	6,3	5,9
Victoria	100,0	16,9	9,4	56,5	7,5	9,7
Windsor	100,0	22,5	9,6	55,5	6,4	6,0
Winnipeg	100,0	21,7	9,8	55,2	6,4	6,9

Tableau 1.1-4 – suite

Estimations annuelles de la population selon la région métropolitaine de recensement, Canada — Répartition de la population selon le groupe d'âge et le sexe au 1^{er} juillet 2006

	Hommes					
	Tous âges	0 à 17 ans	18 à 24 ans	25 à 64 ans	65 à 74 ans	75 ans et plus
Canada	49,5	10,9	4,9	27,9	3,3	2,5
Ensemble des régions métropolitaines	49,2	10,8	4,9	28,3	3,0	2,3
Abbotsford	50,2	12,6	5,5	26,6	3,0	2,6
Calgary	50,4	11,2	5,2	30,0	2,3	1,6
Edmonton	50,1	11,3	5,5	28,5	2,8	2,0
Greater Sudbury / Grand Sudbury	49,1	10,4	4,8	27,7	3,6	2,7
Halifax	48,7	10,2	4,9	28,7	2,9	2,0
Hamilton	49,2	11,0	4,9	27,0	3,4	2,8
Kingston	49,4	9,9	4,7	28,4	3,6	2,8
Kitchener	49,8	11,6	5,1	28,2	2,7	2,1
London	48,9	11,0	5,0	27,3	3,1	2,6
Montréal	49,0	10,5	4,5	28,5	3,2	2,3
Oshawa	49,5	12,3	4,8	27,6	2,8	2,1
Ottawa-Gatineau	49,1	10,9	4,8	28,6	2,8	2,0
Ottawa-Gatineau, partie ontarienne	49,1	10,9	4,9	28,4	2,9	2,1
Ottawa-Gatineau, partie québécoise	49,1	11,2	4,7	29,1	2,6	1,5
Québec	48,8	9,2	4,6	29,2	3,4	2,3
Regina	49,1	11,5	5,6	26,8	2,9	2,4
St. Catharines-Niagara	48,9	10,3	4,6	26,5	4,0	3,6
St. John's	48,3	10,0	4,8	29,1	2,8	1,6
Saguenay	49,6	9,7	4,8	29,0	3,7	2,4
Saint John	48,4	10,8	5,0	27,1	3,2	2,2
Saskatoon	49,0	11,8	5,6	26,7	2,7	2,2
Sherbrooke	48,8	10,3	5,3	27,7	3,1	2,4
Thunder Bay	49,4	10,3	4,8	27,5	3,6	3,1
Toronto	49,2	11,4	4,8	28,2	2,8	2,1
Trois-Rivières	48,4	9,2	4,5	28,0	4,0	2,7
Vancouver	49,5	10,1	5,0	28,9	3,0	2,4
Victoria	48,2	8,6	4,7	27,6	3,5	3,8
Windsor	49,7	11,6	4,9	27,9	3,0	2,3
Winnipeg	49,2	11,1	5,0	27,7	2,9	2,5

Tableau 1.1-4 – suite

Estimations annuelles de la population selon la région métropolitaine de recensement, Canada — Répartition de la population selon le groupe d'âge et le sexe au 1^{er} juillet 2006

	Femmes					
	Tous âges	0 à 17 ans	18 à 24 ans	25 à 64 ans	65 à 74 ans	75 ans et plus
Canada	50,5	10,4	4,7	28,0	3,7	3,8
Ensemble des régions métropolitaines	50,8	10,3	4,7	28,7	3,4	3,6
Abbotsford	49,8	11,7	5,1	25,8	3,3	3,8
Calgary	49,6	10,7	4,9	28,8	2,6	2,6
Edmonton	49,9	10,8	5,2	27,8	3,1	3,1
Greater Sudbury / Grand Sudbury	50,9	10,0	4,7	28,1	4,1	4,0
Halifax	51,3	10,0	4,7	29,9	3,3	3,3
Hamilton	50,8	10,5	4,7	27,4	3,9	4,4
Kingston	50,6	9,4	4,7	28,3	4,0	4,3
Kitchener	50,2	11,2	4,9	27,8	2,9	3,4
London	51,1	10,5	4,9	28,0	3,6	4,1
Montréal	51,0	10,0	4,4	28,8	3,9	4,0
Oshawa	50,5	11,9	4,6	27,7	3,1	3,2
Ottawa-Gatineau	50,9	10,6	4,6	29,1	3,2	3,3
Ottawa-Gatineau, partie ontarienne	50,9	10,5	4,7	28,9	3,3	3,5
Ottawa-Gatineau, partie québécoise	50,9	10,8	4,5	29,9	3,1	2,6
Québec	51,2	8,9	4,6	29,3	4,1	4,3
Regina	50,9	10,8	5,2	27,4	3,4	4,2
St. Catharines-Niagara	51,1	9,8	4,5	26,9	4,6	5,3
St. John's	51,7	9,6	4,7	30,9	3,3	3,2
Saguenay	50,4	9,2	4,2	28,4	4,4	4,2
Saint John	51,6	10,3	4,6	28,8	3,6	4,2
Saskatoon	51,0	11,2	5,4	27,2	3,2	3,9
Sherbrooke	51,2	9,7	5,3	27,8	3,9	4,6
Thunder Bay	50,6	9,9	4,6	27,3	3,9	4,9
Toronto	50,8	10,8	4,7	29,0	3,2	3,1
Trois-Rivières	51,6	8,8	4,5	28,2	4,9	5,2
Vancouver	50,5	9,5	4,8	29,4	3,2	3,5
Victoria	51,8	8,3	4,7	28,9	3,9	6,0
Windsor	50,3	10,9	4,7	27,6	3,4	3,7
Winnipeg	50,8	10,6	4,8	27,5	3,4	4,4

Tableau 1.1-5
Estimations annuelles de la population selon la région métropolitaine de recensement, Canada — Indicateurs démographiques, âge et rapport de dépendance au 1^{er} juillet

	2006			
	Âge médian	Âge moyen	Pourcentage des 65 ans et plus	Rapport de dépendance en pourcentage
Canada	38,8	38,8	13,2	59
Ensemble des régions métropolitaines	37,8	38,3	12,3	56
Abbotsford	36,1	37,1	12,7	67
Calgary	35,4	36,2	9,1	51
Edmonton	36,0	37,0	10,9	56
Grand Sudbury	40,7	40,0	14,4	60
Halifax	38,2	38,4	11,5	52
Hamilton	39,3	39,2	14,4	63
Kingston	40,4	40,2	14,6	57
Kitchener	36,5	37,0	11,2	58
London	38,1	38,6	13,3	60
Montréal	38,9	39,1	13,4	57
Oshawa	37,3	37,0	11,1	61
Ottawa-Gatineau	37,8	37,9	11,3	55
Ottawa-Gatineau (partie Ontario)	37,8	38,1	11,8	55
Ottawa-Gatineau (partie Québec)	37,8	37,4	9,9	52
Québec	41,1	40,6	14,1	53
Regina	36,9	37,9	12,8	61
St. Catharines-Niagara	41,8	41,3	17,5	67
St. John's	38,3	38,4	10,9	49
Saguenay	42,8	41,0	14,7	57
Saint John	39,4	39,2	13,3	59
Saskatoon	35,1	37,0	12,0	61
Sherbrooke	39,2	39,5	13,9	57
Thunder Bay	41,1	40,5	15,6	62
Toronto	36,7	37,2	11,2	56
Trois-Rivières	43,4	42,1	16,8	59
Vancouver	38,2	38,7	12,2	52
Victoria	42,4	42,3	17,2	58
Windsor	37,3	37,8	12,4	60
Winnipeg	38,0	38,6	13,3	60

Tableau 1.2-1
Estimations annuelles des composantes démographiques selon la région métropolitaine de recensement, Canada, de juillet à juin — Naissances

	2001-2002	2002-2003	2003-2004	2004-2005	2005-2006
Canada	328 155	330 523	337 762	338 894	343 517
Ensemble des régions métropolitaines	216 875	219 021	224 416	225 477	228 693
Abbotsford	1 828	1 903	1 931	1 928	1 945
Calgary	11 752	12 667	13 145	13 242	13 543
Edmonton	11 233	11 581	11 877	12 113	12 388
Greater Sudbury / Grand Sudbury	1 366	1 331	1 370	1 378	1 382
Halifax	3 821	3 905	4 043	4 053	4 014
Hamilton	7 150	7 109	7 451	7 317	7 339
Kingston	1 401	1 327	1 324	1 354	1 358
Kitchener	5 196	5 074	5 330	5 207	5 223
London	4 649	4 628	4 716	4 626	4 640
Montréal	36 940	36 998	38 205	38 483	40 068
Oshawa	3 362	3 338	3 415	3 437	3 447
Ottawa-Gatineau	11 884	12 051	12 675	12 815	12 969
Ottawa-Gatineau, partie ontarienne	9 125	9 210	9 763	9 793	9 823
Ottawa-Gatineau, partie québécoise	2 759	2 841	2 912	3 022	3 146
Québec	6 300	6 128	6 249	6 420	6 684
Regina	2 190	2 180	2 250	2 225	2 229
St. Catharines-Niagara	3 670	3 627	3 679	3 722	3 733
St. John's	1 633	1 680	1 650	1 611	1 581
Saguenay	1 360	1 257	1 350	1 354	1 410
Saint John	1 304	1 287	1 258	1 262	1 246
Saskatoon	2 746	2 767	2 805	2 750	2 754
Sherbrooke	1 586	1 533	1 632	1 651	1 719
Thunder Bay	1 159	1 138	1 121	1 060	1 063
Toronto	58 151	58 798	60 276	60 710	60 893
Trois-Rivières	1 082	1 111	1 161	1 189	1 238
Vancouver	21 368	21 731	21 495	21 740	21 934
Victoria	2 585	2 712	2 683	2 726	2 750
Windsor	3 583	3 590	3 682	3 566	3 577
Winnipeg	7 576	7 570	7 643	7 538	7 566

Tableau 1.2-2
Estimations annuelles des composantes démographiques selon la région métropolitaine de recensement, Canada, de juillet à juin — Décès

	2001-2002	2002-2003	2003-2004	2004-2005	2005-2006
Canada	220 494	223 905	230 092	233 749	234 914
Ensemble des régions métropolitaines	129 964	132 203	135 826	137 978	138 567
Abbotsford	1 146	1 139	1 166	1 180	1 177
Calgary	4 733	4 936	5 088	5 257	5 471
Edmonton	5 697	5 650	5 914	6 111	6 359
Greater Sudbury / Grand Sudbury	1 352	1 396	1 356	1 398	1 442
Halifax	2 448	2 529	2 624	2 675	2 720
Hamilton	5 049	5 195	5 478	5 649	5 825
Kingston	1 270	1 254	1 273	1 313	1 354
Kitchener	2 659	2 713	2 738	2 824	2 912
London	3 247	3 424	3 526	3 636	3 749
Montréal	24 829	24 801	25 701	25 394	24 074
Oshawa	1 648	1 719	1 732	1 786	1 842
Ottawa-Gatineau	6 675	6 718	6 861	7 010	7 104
Ottawa-Gatineau, partie ontarienne	5 101	5 161	5 345	5 512	5 684
Ottawa-Gatineau, partie québécoise	1 574	1 557	1 516	1 498	1 420
Québec	4 973	5 069	5 176	5 114	4 848
Regina	1 447	1 505	1 621	1 641	1 655
St. Catharines-Niagara	3 575	3 597	3 709	3 825	3 944
St. John's	1 387	1 437	1 454	1 483	1 513
Saguenay	1 203	1 180	1 227	1 212	1 149
Saint John	1 092	1 110	1 141	1 166	1 188
Saskatoon	1 705	1 727	1 769	1 791	1 806
Sherbrooke	1 136	1 190	1 313	1 297	1 230
Thunder Bay	1 128	1 070	1 100	1 134	1 169
Toronto	26 527	27 622	28 067	28 944	29 846
Trois-Rivières	1 154	1 214	1 218	1 204	1 142
Vancouver	12 754	12 697	13 170	13 325	13 292
Victoria	3 097	3 015	3 090	3 127	3 119
Windsor	2 279	2 389	2 429	2 505	2 583
Winnipeg	5 754	5 907	5 885	5 977	6 054

Tableau 1.2-3
Estimations annuelles des composantes démographiques selon la région métropolitaine de recensement, Canada, de juillet à juin — Immigrants

	2001-2002	2002-2003	2003-2004	2004-2005	2005-2006
Canada	256 334	199 193	239 082	244 579	254 359
Ensemble des régions métropolitaines	242 589	187 237	223 954	228 321	236 675
Abbotsford	1 039	1 042	1 306	1 173	1 268
Calgary	9 041	8 500	10 155	9 879	11 254
Edmonton	5 404	3 640	4 973	5 232	5 960
Greater Sudbury / Grand Sudbury	127	189	115	146	150
Halifax	1 319	1 044	1 376	1 394	1 795
Hamilton	4 264	3 273	3 957	3 740	3 836
Kingston	508	447	460	420	431
Kitchener	3 415	2 568	3 376	3 441	3 529
London	2 928	1 923	2 592	2 798	2 870
Montréal	33 539	30 109	37 255	36 255	35 058
Oshawa	771	678	713	755	774
Ottawa-Gatineau	8 241	6 943	6 865	6 536	6 636
Ottawa-Gatineau, partie ontarienne	7 168	5 864	5 532	5 389	5 527
Ottawa-Gatineau, partie québécoise	1 073	1 079	1 333	1 147	1 109
Québec	1 691	1 083	2 017	2 243	2 169
Regina	584	511	616	685	690
St. Catharines-Niagara	1 074	1 062	1 075	1 144	1 173
St. John's	293	262	457	424	353
Saguenay	111	163	207	227	219
Saint John	135	199	172	162	260
Saskatoon	953	614	837	983	990
Sherbrooke	1 067	949	1 362	1 132	1 095
Thunder Bay	96	161	193	151	155
Toronto	123 460	86 223	102 163	103 596	106 251
Trois-Rivières	152	243	428	271	262
Vancouver	34 422	28 680	32 297	35 987	38 899
Victoria	803	681	886	1 116	1 206
Windsor	3 709	2 436	2 814	2 709	2 778
Winnipeg	3 443	3 614	5 287	5 722	6 614

Tableau 1.2-4
Estimations annuelles des composantes démographiques selon la région métropolitaine de recensement, Canada, de juillet à juin — Émigrants

	2001-2002	2002-2003	2003-2004	2004-2005	2005-2006
Canada	38 928	36 013	37 911	38 249	38 551
Ensemble des régions métropolitaines	29 242	28 694	29 391	29 799	30 033
Abbotsford	262	175	247	162	163
Calgary	1 899	2 121	1 908	2 046	2 064
Edmonton	1 484	1 041	1 119	1 157	1 167
Greater Sudbury / Grand Sudbury	144	77	78	95	96
Halifax	452	452	525	502	507
Hamilton	837	675	685	784	790
Kingston	269	274	263	251	253
Kitchener	564	617	504	571	575
London	590	583	696	705	711
Montréal	3 668	3 934	3 951	4 195	4 227
Oshawa	343	258	242	271	273
Ottawa-Gatineau	2 713	2 058	2 185	2 036	2 052
Ottawa-Gatineau, partie ontarienne	2 205	1 816	1 953	1 866	1 881
Ottawa-Gatineau, partie québécoise	508	242	232	170	171
Québec	507	431	482	401	404
Regina	141	173	158	120	121
St. Catharines-Niagara	415	437	397	424	427
St. John's	87	40	43	48	48
Saguenay	80	64	84	55	55
Saint John	96	55	49	41	41
Saskatoon	209	198	236	279	280
Sherbrooke	114	78	66	89	90
Thunder Bay	137	84	114	72	73
Toronto	6 988	7 667	7 726	7 772	7 834
Trois-Rivières	90	40	45	46	46
Vancouver	5 159	4 707	5 039	5 097	5 136
Victoria	626	513	533	537	541
Windsor	523	851	1 006	991	999
Winnipeg	845	1 091	1 010	1 052	1 060

Tableau 1.2-5
Estimations annuelles des composantes démographiques selon la région métropolitaine de recensement, Canada, de juillet à juin — Émigrants de retour

	2001-2002	2002-2003	2003-2004	2004-2005	2005-2006
Canada	18 079	21 340	20 506	20 505	20 505
Ensemble des régions métropolitaines	14 336	12 686	12 718	12 766	12 765
Abbotsford	89	102	98	67	67
Calgary	1 660	843	969	955	955
Edmonton	718	558	535	499	499
Greater Sudbury / Grand Sudbury	28	46	32	37	37
Halifax	175	240	241	232	232
Hamilton	338	284	271	288	288
Kingston	119	114	115	86	86
Kitchener	247	248	204	195	195
London	295	233	226	275	275
Montréal	1 991	1 857	2 020	2 059	2 058
Oshawa	125	94	119	107	107
Ottawa-Gatineau	1 005	1 243	887	817	817
Ottawa-Gatineau, partie ontarienne	878	994	781	736	736
Ottawa-Gatineau, partie québécoise	127	249	106	81	81
Québec	289	175	207	196	196
Regina	66	40	50	39	39
St. Catharines-Niagara	243	121	155	148	148
St. John's	65	41	41	44	44
Saguenay	29	15	12	17	17
Saint John	37	46	43	57	57
Saskatoon	106	63	63	69	69
Sherbrooke	39	42	37	69	69
Thunder Bay	22	30	45	40	40
Toronto	3 913	3 195	3 334	3 396	3 396
Trois-Rivières	12	15	30	23	23
Vancouver	1 637	2 060	1 946	1 972	1 972
Victoria	265	214	216	252	252
Windsor	217	182	207	205	205
Winnipeg	606	585	615	622	622

Tableau 1.2-6
Estimations annuelles des composantes démographiques selon la région métropolitaine de recensement, Canada, de juillet à juin — Solde de l'émigration temporaire

	2001-2002	2002-2003	2003-2004	2004-2005	2005-2006
Canada	25 560	25 561	25 562	25 562	25 562
Ensemble des régions métropolitaines	19 289	20 284	20 028	20 095	20 092
Abbotsford	190	153	214	139	139
Calgary	1 193	1 484	1 073	1 140	1 140
Edmonton	932	729	629	645	644
Greater Sudbury / Grand Sudbury	95	50	50	61	61
Halifax	213	220	255	242	242
Hamilton	552	440	445	504	504
Kingston	177	179	171	162	162
Kitchener	372	402	327	367	367
London	389	380	452	454	454
Montréal	2 385	2 914	2 665	2 806	2 805
Oshawa	226	168	157	174	174
Ottawa-Gatineau	1 784	1 364	1 424	1 315	1 314
Ottawa-Gatineau, partie ontarienne	1 454	1 185	1 268	1 201	1 201
Ottawa-Gatineau, partie québécoise	330	179	156	114	113
Québec	330	319	325	268	268
Regina	114	157	157	119	119
St. Catharines-Niagara	274	285	258	273	273
St. John's	54	43	33	36	36
Saguenay	52	47	57	37	36
Saint John	40	41	33	27	27
Saskatoon	168	179	235	275	275
Sherbrooke	74	58	45	59	60
Thunder Bay	90	55	74	46	47
Toronto	4 608	5 001	5 016	5 001	5 002
Trois-Rivières	58	30	30	31	31
Vancouver	3 738	4 103	4 367	4 380	4 380
Victoria	454	447	462	462	461
Windsor	345	555	653	638	638
Winnipeg	382	481	421	434	433

Tableau 1.2-7
Estimations annuelles des composantes démographiques selon la région métropolitaine de recensement, Canada, de juillet à juin — Solde de résidents non permanents

	2001-2002	2002-2003	2003-2004	2004-2005	2005-2006
Canada	33 750	37 913	9 592	3 624	4 640
Ensemble des régions métropolitaines	29 524	31 956	5 361	-5 995	3 176
Abbotsford	166	137	56	100	85
Calgary	824	774	477	820	2 010
Edmonton	632	596	366	629	1 543
Greater Sudbury / Grand Sudbury	33	40	4	-19	-14
Halifax	1 144	212	552	-120	456
Hamilton	1 053	1 295	118	-618	-435
Kingston	141	173	16	-82	-58
Kitchener	388	477	43	-228	-160
London	598	734	67	-351	-247
Montréal	3 106	3 763	-1 181	-3 176	1 044
Oshawa	116	141	13	-68	-48
Ottawa-Gatineau	1 572	1 931	148	-946	-609
Ottawa-Gatineau, partie ontarienne	1 517	1 865	169	-890	-627
Ottawa-Gatineau, partie québécoise	55	66	-21	-56	18
Québec	182	221	-69	-187	61
Regina	86	88	105	85	75
St. Catharines-Niagara	329	405	37	-193	-136
St. John's	36	69	82	16	-30
Saguenay	14	16	-5	-14	5
Saint John	105	97	84	94	16
Saskatoon	134	136	163	134	118
Sherbrooke	75	91	-29	-77	25
Thunder Bay	22	26	2	-13	-9
Toronto	10 967	13 475	1 225	-6 433	-4 531
Trois-Rivières	20	24	-8	-20	7
Vancouver	6 336	5 356	2 288	4 186	3 299
Victoria	515	427	175	310	266
Windsor	380	468	42	-223	-157
Winnipeg	550	784	590	399	600

Tableau 1.2-8
Estimations annuelles des composantes démographiques selon la région métropolitaine de recensement, Canada, de juillet à juin — Entrants interprovinciaux

	2001-2002	2002-2003	2003-2004	2004-2005	2005-2006
Canada
Ensemble des régions métropolitaines	173 286	159 574	150 910	165 500	192 616
Abbotsford	1 546	1 430	1 511	1 538	1 580
Calgary	26 755	23 041	21 145	28 680	38 169
Edmonton	20 098	16 854	15 812	21 190	28 201
Greater Sudbury / Grand Sudbury	657	672	676	691	746
Halifax	9 138	9 024	7 887	7 933	8 696
Hamilton	2 901	2 737	2 247	2 374	2 563
Kingston	2 238	2 109	1 745	1 724	1 862
Kitchener	2 363	2 298	2 107	2 280	2 462
London	2 370	2 144	1 964	1 940	2 095
Montréal	12 477	12 080	11 717	11 231	12 661
Oshawa	1 322	1 316	1 123	1 081	1 167
Ottawa-Gatineau	18 411	16 526	15 913	15 793	17 291
Ottawa-Gatineau, partie ontarienne	13 293	11 269	10 368	10 761	11 619
Ottawa-Gatineau, partie québécoise	5 118	5 257	5 545	5 032	5 672
Québec	1 690	1 606	1 591	1 462	1 648
Regina	2 556	2 776	2 431	2 272	2 712
St. Catharines-Niagara	1 468	1 370	1 357	1 091	1 178
St. John's	2 782	2 778	2 636	2 473	3 175
Saguenay	400	353	281	241	272
Saint John	1 827	1 605	1 503	1 518	1 734
Saskatoon	3 686	3 665	3 603	3 386	4 041
Sherbrooke	363	319	286	356	401
Thunder Bay	988	1 040	808	852	920
Toronto	23 553	20 944	18 769	20 408	22 035
Trois-Rivières	140	126	147	156	176
Vancouver	18 468	18 119	18 844	20 791	21 358
Victoria	5 334	5 470	5 787	5 950	6 112
Windsor	1 164	1 026	965	911	984
Winnipeg	8 591	8 146	8 055	7 178	8 377

Tableau 1.2-9
Estimations annuelles des composantes démographiques selon la région métropolitaine de recensement, Canada, de juillet à juin — Sortants interprovinciaux

	2001-2002	2002-2003	2003-2004	2004-2005	2005-2006
Canada
Ensemble des régions métropolitaines	167 110	159 813	152 954	166 029	193 703
Abbotsford	1 939	1 647	1 321	1 558	1 758
Calgary	17 436	18 659	17 773	16 536	18 116
Edmonton	13 840	15 160	14 554	13 975	15 310
Greater Sudbury / Grand Sudbury	829	732	768	853	1 034
Halifax	8 736	8 357	8 339	9 521	10 751
Hamilton	2 802	2 597	2 752	3 146	3 812
Kingston	1 686	1 622	1 762	1 936	2 346
Kitchener	2 084	2 205	2 130	2 446	2 964
London	2 284	2 261	2 219	2 521	3 055
Montréal	16 620	15 186	14 264	16 428	20 038
Oshawa	1 255	1 153	1 243	1 332	1 614
Ottawa-Gatineau	15 280	15 255	15 139	15 435	18 732
Ottawa-Gatineau, partie ontarienne	11 152	11 564	11 637	11 775	14 268
Ottawa-Gatineau, partie québécoise	4 128	3 691	3 502	3 660	4 464
Québec	2 054	1 876	1 728	2 046	2 496
Regina	4 805	3 958	3 606	4 248	4 648
St. Catharines-Niagara	1 403	1 433	1 447	1 651	2 001
St. John's	3 506	3 090	2 926	3 561	4 454
Saguenay	338	277	294	349	426
Saint John	1 957	1 650	1 549	1 903	2 387
Saskatoon	6 005	5 163	4 828	5 885	6 438
Sherbrooke	467	375	376	405	494
Thunder Bay	1 362	1 196	1 340	1 460	1 769
Toronto	21 319	20 836	20 917	23 389	28 341
Trois-Rivières	178	174	141	164	200
Vancouver	21 839	19 585	16 502	17 811	20 098
Victoria	4 672	4 223	4 021	4 037	4 555
Windsor	1 153	1 094	1 146	1 435	1 739
Winnipeg	11 261	10 049	9 869	11 998	14 127

Tableau 1.2-10
Estimations annuelles des composantes démographiques selon la région métropolitaine de recensement, Canada, de juillet à juin — Entrants infraprovinciaux

	2001-2002	2002-2003	2003-2004	2004-2005	2005-2006
Canada
Ensemble des régions métropolitaines	334 327	326 766	315 048	328 241	328 241
Abbotsford	7 427	7 586	7 834	7 714	7 714
Calgary	14 955	13 579	13 255	15 610	15 610
Edmonton	18 272	17 126	15 998	19 082	19 082
Greater Sudbury / Grand Sudbury	4 693	4 785	4 704	4 846	4 846
Halifax	5 509	5 208	4 779	5 241	5 241
Hamilton	19 527	19 342	18 648	19 178	19 178
Kingston	6 098	5 891	5 374	5 299	5 299
Kitchener	13 940	14 085	14 079	14 504	14 504
London	13 130	12 667	12 617	12 711	12 711
Montréal	43 164	41 266	38 415	40 037	40 037
Oshawa	15 772	16 527	16 863	15 944	15 944
Ottawa-Gatineau	20 954	20 167	18 683	20 190	20 190
Ottawa-Gatineau, partie ontarienne	15 043	14 541	13 349	14 500	14 500
Ottawa-Gatineau, partie québécoise	5 911	5 626	5 334	5 690	5 690
Québec	18 060	17 721	18 224	17 309	17 309
Regina	4 721	4 522	4 300	4 549	4 549
St. Catharines-Niagara	7 896	8 012	8 062	8 371	8 371
St. John's	3 784	3 280	3 396	3 278	3 278
Saguenay	3 279	3 483	3 357	3 585	3 585
Saint John	1 501	1 449	1 435	1 404	1 404
Saskatoon	6 794	6 224	6 118	6 445	6 445
Sherbrooke	6 534	6 551	6 535	6 576	6 576
Thunder Bay	2 864	3 365	2 789	2 694	2 694
Toronto	46 505	45 411	43 789	47 161	47 161
Trois-Rivières	4 831	5 237	5 013	5 198	5 198
Vancouver	20 655	20 390	18 873	19 424	19 424
Victoria	8 359	8 164	7 653	7 797	7 797
Windsor	6 407	6 350	5 913	5 748	5 748
Winnipeg	8 696	8 378	8 342	8 346	8 346

Tableau 1.2-11

Estimations annuelles des composantes démographiques selon la région métropolitaine de recensement, Canada, de juillet à juin — Sortants infraprovinciaux

	2001-2002	2002-2003	2003-2004	2004-2005	2005-2006
Ensemble des régions métropolitaines	339 722	346 216	339 497	351 255	351 255
Abbotsford	7 067	7 888	7 392	7 732	7 732
Calgary	14 469	14 547	13 796	15 455	15 455
Edmonton	15 972	16 441	15 422	17 084	17 084
Greater Sudbury / Grand Sudbury	4 970	4 607	4 474	4 283	4 283
Halifax	4 525	4 826	4 817	4 594	4 594
Hamilton	17 292	18 054	17 956	19 075	19 075
Kingston	5 316	5 495	5 118	5 577	5 577
Kitchener	12 454	12 826	12 149	13 252	13 252
London	12 535	12 538	11 652	12 316	12 316
Montréal	44 027	47 408	49 031	49 053	49 053
Oshawa	10 657	10 534	10 611	11 565	11 565
Ottawa-Gatineau	19 707	20 256	19 372	20 507	20 507
Ottawa-Gatineau, partie ontarienne	15 326	15 519	14 392	15 586	15 586
Ottawa-Gatineau, partie québécoise	4 381	4 737	4 980	4 921	4 921
Québec	15 173	15 256	14 889	15 981	15 981
Regina	3 986	3 475	3 486	3 633	3 633
St. Catharines-Niagara	7 496	7 518	7 097	7 570	7 570
St. John's	2 187	2 191	1 962	2 175	2 175
Saguenay	5 058	4 979	4 752	4 998	4 998
Saint John	1 620	1 576	1 489	1 556	1 556
Saskatoon	5 340	5 315	5 026	4 956	4 956
Sherbrooke	6 126	6 116	6 494	6 169	6 169
Thunder Bay	2 877	2 738	2 370	2 650	2 650
Toronto	70 494	70 417	69 108	68 631	68 631
Trois-Rivières	4 863	4 988	4 637	4 797	4 797
Vancouver	24 189	24 036	24 374	24 900	24 900
Victoria	7 653	7 750	7 764	7 838	7 838
Windsor	6 033	6 347	6 330	6 606	6 606
Winnipeg	7 636	8 094	7 929	8 302	8 302

Tableau 1.2-12
Estimations annuelles des composantes démographiques selon la région métropolitaine de recensement, Canada, de juillet à juin — Accroissement total

	2001-2002	2002-2003	2003-2004	2004-2005	2005-2006
Canada	351 336	303 490	313 377	310 042	323 994
Ensemble des régions métropolitaines	325 610	250 030	254 711	249 154	255 189
Abbotsford	1 491	1 198	2 396	1 749	1 363
Calgary	25 257	17 657	19 508	28 752	39 295
Edmonton	18 432	11 334	11 923	19 773	27 109
Greater Sudbury / Grand Sudbury	-486	201	175	389	231
Halifax	4 732	3 249	2 318	1 199	1 620
Hamilton	8 701	7 079	5 376	3 121	2 763
Kingston	1 787	1 237	447	-438	-714
Kitchener	7 416	5 987	7 291	5 939	5 683
London	4 925	3 143	3 637	2 367	2 059
Montréal	39 688	31 830	30 819	27 013	29 506
Oshawa	7 339	8 262	8 261	6 128	5 923
Ottawa-Gatineau	15 908	13 210	10 190	8 902	7 193
Ottawa-Gatineau, partie ontarienne	11 786	8 498	5 367	4 349	2 958
Ottawa-Gatineau, partie québécoise	4 122	4 712	4 823	4 553	4 235
Québec	5 175	3 983	5 619	3 633	8 464
Regina	-290	849	724	94	118
St. Catharines-Niagara	1 517	1 327	1 457	540	252
St. John's	1 372	1 309	1 844	543	175
Saguenay	-1 538	-1 260	-1 212	-1 241	-382
Saint John	104	251	234	-196	-482
Saskatoon	992	887	1 495	581	662
Sherbrooke	1 747	1 668	1 529	1 688	1 067
Thunder Bay	-443	617	-40	-578	-845
Toronto	136 613	96 503	98 722	95 101	95 551
Trois-Rivières	-106	310	700	575	1 024
Vancouver	35 207	31 208	32 291	38 587	22 677
Victoria	1 359	1 720	1 530	2 150	2 158
Windsor	5 127	2 816	2 059	741	570
Winnipeg	3 584	3 455	5 418	2 042	2 149

Tableau 1.2-13
Estimations annuelles des composantes démographiques selon la région métropolitaine de recensement, Canada, de juillet à juin — Accroissement naturel

	2001-2002	2002-2003	2003-2004	2004-2005	2005-2006
Canada	107 661	106 618	107 670	105 145	108 603
Ensemble des régions métropolitaines	86 911	86 818	88 590	87 499	90 126
Abbotsford	682	764	765	748	768
Calgary	7 019	7 731	8 057	7 985	8 072
Edmonton	5 536	5 931	5 963	6 002	6 029
Greater Sudbury / Grand Sudbury	14	-65	14	-20	-60
Halifax	1 373	1 376	1 419	1 378	1 294
Hamilton	2 101	1 914	1 973	1 668	1 514
Kingston	131	73	51	41	4
Kitchener	2 537	2 361	2 592	2 383	2 311
London	1 402	1 204	1 190	990	891
Montréal	12 111	12 197	12 504	13 089	15 994
Oshawa	1 714	1 619	1 683	1 651	1 605
Ottawa-Gatineau	5 209	5 333	5 814	5 805	5 865
Ottawa-Gatineau, partie ontarienne	4 024	4 049	4 418	4 281	4 139
Ottawa-Gatineau, partie québécoise	1 185	1 284	1 396	1 524	1 726
Québec	1 327	1 059	1 073	1 306	1 836
Regina	743	675	629	584	574
St. Catharines-Niagara	95	30	-30	-103	-211
St. John's	246	243	196	128	68
Saguenay	157	77	123	142	261
Saint John	212	177	117	96	58
Saskatoon	1 041	1 040	1 036	959	948
Sherbrooke	450	343	319	354	489
Thunder Bay	31	68	21	-74	-106
Toronto	31 624	31 176	32 209	31 766	31 047
Trois-Rivières	-72	-103	-57	-15	96
Vancouver	8 614	9 034	8 325	8 415	8 642
Victoria	-512	-303	-407	-401	-369
Windsor	1 304	1 201	1 253	1 061	994
Winnipeg	1 822	1 663	1 758	1 561	1 512

Tableau 1.2-14
Estimations annuelles des composantes démographiques selon la région métropolitaine de recensement, Canada, de juillet à juin — Solde de la migration internationale

	2001-2002	2002-2003	2003-2004	2004-2005	2005-2006
Canada	243 675	196 872	205 707	204 897	215 391
Ensemble des régions métropolitaines	237 918	182 901	192 614	185 198	202 491
Abbotsford	842	953	999	1 039	1 118
Calgary	8 433	6 512	8 620	8 468	11 015
Edmonton	4 338	3 024	4 126	4 558	6 191
Greater Sudbury / Grand Sudbury	-51	148	23	8	16
Halifax	1 973	824	1 389	762	1 734
Hamilton	4 266	3 737	3 216	2 122	2 395
Kingston	322	281	157	11	44
Kitchener	3 114	2 274	2 792	2 470	2 622
London	2 842	1 927	1 737	1 563	1 733
Montréal	32 583	28 881	31 478	28 137	31 128
Oshawa	443	487	446	349	386
Ottawa-Gatineau	6 321	6 695	4 291	3 056	3 478
Ottawa-Gatineau, partie ontarienne	5 904	5 722	3 261	2 168	2 554
Ottawa-Gatineau, partie québécoise	417	973	1 030	888	924
Québec	1 325	729	1 348	1 583	1 754
Regina	481	309	456	570	564
St. Catharines-Niagara	957	866	612	402	485
St. John's	253	289	504	400	283
Saguenay	22	83	73	138	150
Saint John	141	246	217	245	265
Saskatoon	816	436	592	632	622
Sherbrooke	993	946	1 259	976	1 039
Thunder Bay	-87	78	52	60	66
Toronto	126 744	90 225	93 980	87 786	92 280
Trois-Rivières	36	212	375	197	215
Vancouver	33 498	27 286	27 125	32 668	34 654
Victoria	503	362	282	679	722
Windsor	3 438	1 680	1 404	1 062	1 189
Winnipeg	3 372	3 411	5 061	5 257	6 343

Tableau 1.2-15

Estimations annuelles des composantes démographiques selon la région métropolitaine de recensement, Canada, de juillet à juin — Solde de la migration interprovinciale

	2001-2002	2002-2003	2003-2004	2004-2005	2005-2006
Ensemble des régions métropolitaines	6 176	-239	-2 044	-529	-1 087
Abbotsford	-393	-217	190	-20	-178
Calgary	9 319	4 382	3 372	12 144	20 053
Edmonton	6 258	1 694	1 258	7 215	12 891
Greater Sudbury / Grand Sudbury	-172	-60	-92	-162	-288
Halifax	402	667	-452	-1 588	-2 055
Hamilton	99	140	-505	-772	-1 249
Kingston	552	487	-17	-212	-484
Kitchener	279	93	-23	-166	-502
London	86	-117	-255	-581	-960
Montréal	-4 143	-3 106	-2 547	-5 197	-7 377
Oshawa	67	163	-120	-251	-447
Ottawa-Gatineau	3 131	1 271	774	358	-1 441
Ottawa-Gatineau, partie ontarienne	2 141	-295	-1 269	-1 014	-2 649
Ottawa-Gatineau, partie québécoise	990	1 566	2 043	1 372	1 208
Québec	-364	-270	-137	-584	-848
Regina	-2 249	-1 182	-1 175	-1 976	-1 936
St. Catharines-Niagara	65	-63	-90	-560	-823
St. John's	-724	-312	-290	-1 088	-1 279
Saguenay	62	76	-13	-108	-154
Saint John	-130	-45	-46	-385	-653
Saskatoon	-2 319	-1 498	-1 225	-2 499	-2 397
Sherbrooke	-104	-56	-90	-49	-93
Thunder Bay	-374	-156	-532	-608	-849
Toronto	2 234	108	-2 148	-2 981	-6 306
Trois-Rivières	-38	-48	6	-8	-24
Vancouver	-3 371	-1 466	2 342	2 980	1 260
Victoria	662	1 247	1 766	1 913	1 557
Windsor	11	-68	-181	-524	-755
Winnipeg	-2 670	-1 903	-1 814	-4 820	-5 750

Tableau 1.2-16

Estimations annuelles des composantes démographiques selon la région métropolitaine de recensement, Canada, de juillet à juin — Solde de la migration infraprovinciale

	2001-2002	2002-2003	2003-2004	2004-2005	2005-2006
Ensemble des régions métropolitaines	-5 395	-19 450	-24 449	-23 014	-23 014
Abbotsford	360	-302	442	-18	-18
Calgary	486	-968	-541	155	155
Edmonton	2 300	685	576	1 998	1 998
Greater Sudbury / Grand Sudbury	-277	178	230	563	563
Halifax	984	382	-38	647	647
Hamilton	2 235	1 288	692	103	103
Kingston	782	396	256	-278	-278
Kitchener	1 486	1 259	1 930	1 252	1 252
London	595	129	965	395	395
Montréal	-863	-6 142	-10 616	-9 016	-9 016
Oshawa	5 115	5 993	6 252	4 379	4 379
Ottawa-Gatineau	1 247	-89	-689	-317	-317
Ottawa-Gatineau, partie ontarienne	-283	-978	-1 043	-1 086	-1 086
Ottawa-Gatineau, partie québécoise	1 530	889	354	769	769
Québec	2 887	2 465	3 335	1 328	1 328
Regina	735	1 047	814	916	916
St. Catharines-Niagara	400	494	965	801	801
St. John's	1 597	1 089	1 434	1 103	1 103
Saguenay	-1 779	-1 496	-1 395	-1 413	-1 413
Saint John	-119	-127	-54	-152	-152
Saskatoon	1 454	909	1 092	1 489	1 489
Sherbrooke	408	435	41	407	407
Thunder Bay	-13	627	419	44	44
Toronto	-23 989	-25 006	-25 319	-21 470	-21 470
Trois-Rivières	-32	249	376	401	401
Vancouver	-3 534	-3 646	-5 501	-5 476	-5 476
Victoria	706	414	-111	-41	-41
Windsor	374	3	-417	-858	-858
Winnipeg	1 060	284	413	44	44

Tableau 1.2-17

Estimations annuelles des composantes démographiques selon la région métropolitaine de recensement, Canada, de juillet à juin — Solde de la migration totale

	2001-2002	2002-2003	2003-2004	2004-2005	2005-2006
Canada	243 675	196 872	205 707	204 897	215 391
Ensemble des régions métropolitaines	238 699	163 212	166 121	161 655	178 390
Abbotsford	809	434	1 631	1 001	922
Calgary	18 238	9 926	11 451	20 767	31 223
Edmonton	12 896	5 403	5 960	13 771	21 080
Greater Sudbury / Grand Sudbury	-500	266	161	409	291
Halifax	3 359	1 873	899	-179	326
Hamilton	6 600	5 165	3 403	1 453	1 249
Kingston	1 656	1 164	396	-479	-718
Kitchener	4 879	3 626	4 699	3 556	3 372
London	3 523	1 939	2 447	1 377	1 168
Montréal	27 577	19 633	18 315	13 924	14 735
Oshawa	5 625	6 643	6 578	4 477	4 318
Ottawa-Gatineau	10 699	7 877	4 376	3 097	1 720
Ottawa-Gatineau, partie ontarienne	7 762	4 449	949	68	-1 181
Ottawa-Gatineau, partie québécoise	2 937	3 428	3 427	3 029	2 901
Québec	3 848	2 924	4 546	2 327	2 234
Regina	-1 033	174	95	-490	-456
St. Catharines-Niagara	1 422	1 297	1 487	643	463
St. John's	1 126	1 066	1 648	415	107
Saguenay	-1 695	-1 337	-1 335	-1 383	-1 417
Saint John	-108	74	117	-292	-540
Saskatoon	-49	-153	459	-378	-286
Sherbrooke	1 297	1 325	1 210	1 334	1 353
Thunder Bay	-474	549	-61	-504	-739
Toronto	104 989	65 327	66 513	63 335	64 504
Trois-Rivières	-34	413	757	590	592
Vancouver	26 593	22 174	23 966	30 172	30 438
Victoria	1 871	2 023	1 937	2 551	2 238
Windsor	3 823	1 615	806	-320	-424
Winnipeg	1 762	1 792	3 660	481	637

Tableau 1.3-1

Estimations annuelles de la population et facteurs de l'accroissement démographique selon la région métropolitaine de recensement, Canada, de juillet à juin — Estimations de la population et des facteurs de l'accroissement démographique

	Population 2006 (1 ^{er} juillet)	2005-2006					Accroissement total
		Accroissement naturel	Solde de la migration internationale	Solde de la migration interprovinciale	Solde de la migration infraprovinciale	Solde de la migration totale	
Canada	32 623 490	108 603	215 391	0	0	215 391	323 994
Ensemble des régions métropolitaines	21 294 382	90 126	202 491	-1 087	-23 014	178 390	255 189
Abbotsford	161 911	768	1 118	-178	-18	922	1 363
Calgary	1 107 242	8 072	11 015	20 053	155	31 223	39 295
Edmonton	1 050 046	6 029	6 191	12 891	1 998	21 080	27 109
Greater Sudbury / Grand Sudbury	161 983	-60	16	-288	563	291	231
Halifax	382 203	1 294	1 734	-2 055	647	326	1 620
Hamilton	716 230	1 514	2 395	-1 249	103	1 249	2 763
Kingston	154 971	4	44	-484	-278	-718	-714
Kitchener	463 644	2 311	2 622	-502	1 252	3 372	5 683
London	465 720	891	1 733	-960	395	1 168	2 059
Montréal	3 666 280	15 994	31 128	-7 377	-9 016	14 735	29 506
Oshawa	344 374	1 605	386	-447	4 379	4 318	5 923
Ottawa-Gatineau	1 158 314	5 865	3 478	-1 441	-317	1 720	7 193
Ottawa-Gatineau, partie ontarienne	872 911	4 139	2 554	-2 649	-1 086	-1 181	2 958
Ottawa-Gatineau, partie québécoise	285 403	1 726	924	1 208	769	2 901	4 235
Québec	723 263	1 836	1 754	-848	1 328	2 234	8 464
Regina	198 316	574	564	-1 936	916	-456	118
St. Catharines-Niagara	396 754	-211	485	-823	801	463	252
St. John's	181 394	68	283	-1 279	1 103	107	175
Saguenay	152 132	261	150	-154	-1 413	-1 417	-382
Saint John	125 944	58	265	-653	-152	-540	-482
Saskatoon	235 464	948	622	-2 397	1 489	-286	662
Sherbrooke	164 685	489	1 039	-93	407	1 353	1 067
Thunder Bay	125 359	-106	66	-849	44	-739	-845
Toronto	5 406 324	31 047	92 280	-6 306	-21 470	64 504	95 551
Trois-Rivières	142 614	96	215	-24	401	592	1 024
Vancouver	2 236 068	8 642	34 654	1 260	-5 476	30 438	22 677
Victoria	334 332	-369	722	1 557	-41	2 238	2 158
Windsor	332 066	994	1 189	-755	-858	-424	570
Winnipeg	706 749	1 512	6 343	-5 750	44	637	2 149

Note(s) : À l'exception du Québec et de la Colombie-Britannique, les estimations provisoires au 1^{er} juillet 2006 sont produites à l'aide de la méthode des composantes. Les estimations de la population pour ces deux provinces ont été préparées par leur agence statistique respective. Par conséquent, la somme des composantes n'est pas égale à l'accroissement démographique de 2005-2006.

Tableau 1.3-2
Estimations annuelles de la population et facteurs de l'accroissement démographique selon la région métropolitaine de recensement, Canada, de juillet à juin — Facteurs de l'accroissement démographique

	2005-2006					Accroissement total
	Accroissement naturel	Solde de la migration internationale	Solde de la migration interprovinciale	Solde de la migration intraprovinciale	Solde de la migration totale	
	taux pour mille					
Canada	3,35	6,64	0,00	0,00	6,64	9,98
Ensemble des régions métropolitaines	4,26	9,57	-0,05	-1,09	8,43	12,06
Abbotsford	4,76	6,93	-1,10	-0,11	5,72	8,45
Calgary	7,42	10,13	18,44	0,14	28,71	36,13
Edmonton	5,82	5,97	12,44	1,93	20,34	26,15
Greater Sudbury / Grand Sudbury	-0,37	0,10	-1,78	3,48	1,80	1,43
Halifax	3,39	4,55	-5,39	1,70	0,85	4,25
Hamilton	2,12	3,35	-1,75	0,14	1,75	3,87
Kingston	0,03	0,28	-3,12	-1,79	-4,62	-4,60
Kitchener	5,02	5,69	-1,09	2,72	7,32	12,33
London	1,92	3,73	-2,07	0,85	2,51	4,43
Montréal	4,38	8,52	-2,02	-2,47	4,04	8,08
Oshawa	4,70	1,13	-1,31	12,83	12,65	17,35
Ottawa-Gatineau	5,08	3,01	-1,25	-0,27	1,49	6,23
Ottawa-Gatineau, partie ontarienne	4,75	2,93	-3,04	-1,25	-1,36	3,39
Ottawa-Gatineau, partie québécoise	6,09	3,26	4,26	2,71	10,24	14,95
Québec	2,55	2,44	-1,18	1,85	3,11	11,77
Regina	2,90	2,84	-9,77	4,62	-2,30	0,60
St. Catharines-Niagara	-0,53	1,22	-2,07	2,02	1,17	0,64
St. John's	0,38	1,56	-7,05	6,08	0,59	0,97
Saguenay	1,71	0,98	-1,01	-9,28	-9,30	-2,51
Saint John	0,46	2,10	-5,17	-1,20	-4,28	-3,82
Saskatoon	4,03	2,65	-10,19	6,33	-1,22	2,82
Sherbrooke	2,98	6,33	-0,57	2,48	8,24	6,50
Thunder Bay	-0,84	0,52	-6,75	0,35	-5,88	-6,72
Toronto	5,79	17,22	-1,18	-4,01	12,04	17,83
Trois-Rivières	0,68	1,51	-0,17	2,82	4,17	7,21
Vancouver	3,88	15,58	0,57	-2,46	13,68	10,19
Victoria	-1,11	2,17	4,67	-0,12	6,72	6,48
Windsor	3,00	3,58	-2,28	-2,59	-1,28	1,72
Winnipeg	2,14	8,99	-8,15	0,06	0,90	3,05

Section 2

Régions économiques

2.1 Les dix régions économiques ayant connu la plus forte croissance au cours de la dernière année

Les estimations démographiques au 1^{er} juillet 2006, indiquent que parmi les 10 régions économiques (RÉ) ayant connu la plus forte croissance au cours de la dernière année, six (6) sont situées en Alberta, dont les cinq (5) premières par ordre d'importance de la croissance. Les quatre (4) autres se situaient en Colombie-Britannique, au Nunavut et au Québec.

Pour sept (7) des huit (8) RÉ des provinces de l'ouest, la croissance de leur population, occasionnée principalement par la migration interprovinciale, découle en bonne partie de l'essor économique entraîné par l'exploitation des ressources naturelles.

Les régions économiques de Red Deer, Calgary et Wood Buffalo – Cold Lake ont connu un taux de croissance variant de 37,7 ‰ à 32,8 ‰ et les régions d'Edmonton et Athabasca – Grande Prairie – Peace River ont quant à elles connu une croissance supérieure à 25 ‰. Suivent ensuite les régions du Nunavut (24,4 ‰), Thompson – Okanagan en Colombie-Britannique (22,6 ‰), Lethbridge – Medicine Hat en Alberta (22,1 ‰), Lanaudière au Québec (20,8 ‰) et Northeast en Colombie-Britannique (19,2 ‰). (Voir tableau explicatif 2.1)

Le taux de croissance au cours de la dernière année pour ces régions est largement supérieur au taux

de croissance de 10 ‰ observé pour l'ensemble du Canada.

Au Québec, c'est une combinaison du phénomène de l'étalement urbain et une bonne performance de l'économie qui a hissé la région de Lanaudière parmi les RÉ ayant eu la plus forte croissance au pays. En ce qui a trait au Nunavut et à la région de Northeast en Colombie-Britannique, une croissance naturelle élevée, vient expliquer cette hausse importante de la population.

2.2 Les cinq régions économiques ayant connu la plus forte décroissance au cours de la dernière année

Les estimations démographiques au 1^{er} juillet 2006, indiquent que parmi les régions économiques ayant connu la plus forte décroissance, notons la région de South Coast – Burin Peninsula (-20,3 ‰) et de Notre Dame – Central Bonavista Bay (-17,8 ‰) à Terre-Neuve-et-Labrador, Northwest Territories aux Territoires du Nord-Ouest (-18,2 ‰) ainsi que Yorkton Melville (-16,8 ‰) et Swift Current – Moose Jaw (-14,8 ‰) en Saskatchewan. La très forte croissance économique de l'Alberta, occasionnée par le boom pétrolier, a incité de nombreux individus des Territoires du Nord-Ouest et de la Saskatchewan à migrer vers l'Alberta. Les décroissances de la population évidentes pour deux (2) régions économiques de Terre-Neuve et Labrador peuvent également s'expliquer par la migration interprovinciale vers Alberta. (Voir tableau explicatif 2.2)

Tableau explicatif 2.1

Estimation de la population et taux de croissance pour les dix régions économiques ayant connu la plus forte croissance, Canada, 1^{er} juillet 2005 au 30 juin 2006

	Population 2005 (1 ^{er} juillet)	Population 2006 (1 ^{er} juillet)	Croissance	Taux de croissance
	nombre			pour mille
Red Deer, Alberta	171 991	178 592	6 601	37,7
Calgary, Alberta	1 150 418	1 193 570	43 152	36,8
Wood Buffalo - Cold Lake, Alberta	117 803	121 730	3 927	32,8
Edmonton, Alberta	1 066 019	1 094 239	28 220	26,1
Athabasca - Grande Prairie - Peace River, Alberta	240 131	246 311	6 180	25,4
Nunavut	30 040	30 782	742	24,4
Thompson - Okanagan, Colombie-Britannique	502 544	514 042	11 498	22,6
Lethbridge - Medicine Hat, Alberta	255 959	261 669	5 710	22,1
Lanaudière, Québec	425 937	434 872	8 935	20,8
Northeast, Colombie-Britannique	64 954	66 214	1 260	19,2

Tableau explicatif 2.2

Estimation de la population et taux de croissance pour les dix régions économiques ayant connu la plus forte décroissance, Canada, 1^{er} juillet 2005 au 30 juin 2006

	Population 2005 (1 ^{er} juillet)	Population 2006 (1 ^{er} juillet)	Croissance	Taux de croissance
	nombre			pour mille
North Central, Manitoba	49 398	48 963	-435	-8,8
Northwest, Ontario	242 161	239 816	-2 345	-9,7
Campbellton - Miramichi, Nouveau-Brunswick	167 497	165 558	-1 939	-11,6
Cape Breton, Nouvelle-Écosse	146 593	144 657	-1 936	-13,3
Parklands, Manitoba	43 588	43 002	-586	-13,5
Swift Current - Moose Jaw, Saskatchewan	102 205	100 704	-1 501	-14,8
Yorkton - Melville, Saskatchewan	85 822	84 395	-1 427	-16,8
Notre Dame - Central Bonavista Bay, Terre-Neuve-et-Labrador	113 047	111 053	-1 994	-17,8
Northwest Territories, Territoires du Nord-Ouest	42 629	41 861	-768	-18,2
South Coast - Burin Peninsula, Terre-Neuve-et-Labrador	41 358	40 528	-830	-20,3

Tableau 2.1-1
Estimations annuelles de la population selon la région économique, provinces et territoires, Canada — Population au 1^{er} juillet

	2001	2002	2003	2004	2005	2006
Terre-Neuve-et-Labrador	521 986	519 449	518 428	517 209	513 962	509 677
Avalon Peninsula	247 263	248 036	249 094	250 776	250 588	249 929
Côte-sud-Burin Peninsula	44 476	43 508	42 869	42 083	41 358	40 528
Côte-ouest-Northern Peninsula-Labrador	112 531	111 305	110 408	109 589	108 969	108 167
Notre Dame-Central Bonavista Bay	117 716	116 600	116 057	114 761	113 047	111 053
Île-du-Prince-Édouard	136 672	136 934	137 325	137 876	138 176	138 519
Nouvelle-Écosse	932 389	934 507	936 513	937 993	936 130	934 405
Cape Breton	151 280	149 772	148 808	148 420	146 593	144 657
Côte-nord	162 444	161 855	161 590	161 372	160 856	160 257
Annapolis Valley	124 389	124 286	124 490	124 683	124 669	124 589
Sud	125 191	124 777	124 559	124 134	123 429	122 699
Halifax	369 085	373 817	377 066	379 384	380 583	382 203
Nouveau-Brunswick	749 890	750 327	751 222	752 080	751 481	749 168
Campbellton-Miramichi	174 543	172 350	170 763	169 048	167 497	165 558
Moncton-Richibucto	187 985	189 783	191 589	193 500	194 721	195 633
Saint John-St. Stephen	172 640	172 763	172 997	173 304	173 111	172 542
Fredericton-Oromocto	128 434	129 426	130 219	131 017	131 364	131 309
Edmundston-Woodstock	86 288	86 005	85 654	85 211	84 788	84 126
Québec	7 396 990	7 445 745	7 494 690	7 548 589	7 597 768	7 651 531
Gaspésie-Îles-de-la-Madeleine	98 767	97 646	96 804	96 465	96 115	95 872
Bas-Saint-Laurent	204 506	202 983	202 295	202 020	201 779	201 692
Capitale-Nationale	651 398	655 699	659 259	664 083	666 468	671 468
Chaudière-Appalaches	390 897	391 284	392 285	393 807	395 665	397 777
Estrie	291 381	293 582	296 047	298 248	300 573	302 161
Centre-du-Québec	222 810	223 367	224 137	225 605	226 542	228 099
Montréal	1 312 699	1 324 608	1 339 283	1 356 269	1 371 670	1 386 963
Montréal	1 851 746	1 867 278	1 872 782	1 873 805	1 872 344	1 873 971
Laval	349 896	355 308	360 555	365 644	371 061	376 845
Lanaudière	396 150	400 525	406 928	415 724	425 937	434 872
Laurentides	472 035	480 889	490 810	500 784	510 558	518 621
Outaouais	322 770	327 435	332 797	337 900	342 969	347 214
Abitibi-Témiscamingue	148 934	147 189	145 999	145 170	144 618	144 835
Mauricie	260 177	259 125	258 896	259 298	259 798	260 461
Saguenay-Lac-Saint-Jean	283 719	281 067	278 668	276 732	274 779	274 095
Côte-Nord	99 708	98 164	97 292	96 898	96 478	95 948
Nord-du-Québec	39 397	39 596	39 853	40 137	40 414	40 637
Ontario	11 897 647	12 102 045	12 262 560	12 416 749	12 558 669	12 686 952
Ottawa	1 166 627	1 180 542	1 192 132	1 199 189	1 205 895	1 210 083
Kingston-Pembroke	441 902	445 395	447 828	450 103	450 837	450 754
Muskoka-Kawartha	353 939	356 975	360 556	362 766	364 745	366 366
Toronto	5 144 442	5 286 627	5 390 872	5 496 484	5 599 652	5 698 437
Kitchener-Waterloo-Barrie	1 096 011	1 116 935	1 136 177	1 156 156	1 174 019	1 190 679
Hamilton-Niagara Peninsula	1 331 848	1 345 203	1 357 582	1 369 145	1 378 045	1 385 481
London	609 855	615 139	619 418	624 265	628 357	631 777
Windsor-Sarnia	634 212	639 971	643 508	645 785	647 055	647 633
Stratford-Bruce Peninsula	297 360	298 841	300 384	300 933	300 570	299 943
Nord-est	574 936	571 208	569 203	568 040	567 333	565 983
Nord-ouest	246 515	245 209	244 900	243 883	242 161	239 816
Manitoba	1 151 285	1 155 584	1 161 896	1 170 475	1 174 148	1 177 765
Sud-est	89 073	90 365	91 905	93 814	95 446	97 155
Centre sud	53 717	54 103	54 682	55 449	56 244	57 101
Sud-ouest	105 804	105 272	105 396	105 756	105 897	105 956
Centre nord	48 836	48 905	49 254	49 790	49 398	48 963
Winnipeg	638 905	641 792	644 941	649 074	650 157	651 331
Interlake	84 645	85 083	85 875	86 684	87 488	88 275
Parklands	45 441	45 026	44 452	44 124	43 588	43 002
Nord	84 864	85 038	85 391	85 784	85 930	85 982
Saskatchewan	1 000 134	995 886	994 732	994 888	989 957	985 386
Regina-Moose Mountain	276 762	275 616	276 029	276 130	275 423	274 769
Swift Current-Moose Jaw	106 373	104 966	104 382	103 740	102 205	100 704
Saskatoon-Biggar	291 410	291 649	291 659	292 962	292 760	292 639
Yorkton-Melville	90 573	89 461	88 266	87 301	85 822	84 395
Prince Albert	202 200	201 110	200 971	200 881	199 734	198 689
Nord	32 816	33 084	33 425	33 874	34 013	34 190

Tableau 2.1-1 – suite

Estimations annuelles de la population selon la région économique, provinces et territoires, Canada — Population au 1^{er} juillet

	2001	2002	2003	2004	2005	2006
Alberta	3 056 739	3 116 332	3 161 371	3 206 953	3 277 582	3 375 763
Lethbridge-Medicine Hat	245 089	247 298	249 604	252 222	255 959	261 669
Camrose-Drumheller	186 942	188 177	189 145	189 755	191 564	194 681
Calgary	1 048 110	1 076 036	1 096 452	1 118 233	1 150 418	1 193 570
Banff-Jasper-Rocky Mountain House	82 539	82 895	83 132	83 304	83 697	84 971
Red Deer	156 967	160 251	163 383	166 747	171 991	178 592
Edmonton	1 001 799	1 020 329	1 032 913	1 045 291	1 066 019	1 094 239
Athabasca-Grande Prairie-Peace River	228 253	231 104	233 460	235 875	240 131	246 311
Wood Buffalo-Cold Lake	107 040	110 242	113 282	115 526	117 803	121 730
Colombie-Britannique	4 078 447	4 115 413	4 155 370	4 203 315	4 257 833	4 310 452
Île de Vancouver et la côte	717 275	719 631	724 612	731 636	738 966	748 019
Lower Mainland-Sud-ouest	2 385 101	2 423 549	2 458 364	2 496 005	2 538 570	2 566 842
Thompson-Okanagan	484 592	487 120	491 636	497 033	502 544	514 042
Kootenay	151 227	149 578	148 431	147 562	147 387	148 712
Cariboo	167 683	165 194	163 094	162 318	162 584	163 352
Côte-nord	65 223	63 532	62 325	61 343	60 473	60 731
Nechako	43 956	43 256	42 845	42 808	42 355	42 540
Nord-est	63 390	63 553	64 063	64 610	64 954	66 214
Territoire du Yukon	30 129	30 137	30 574	30 896	31 121	31 229
Territoires du Nord-Ouest	40 822	41 489	42 231	42 798	42 629	41 861
Nunavut	28 121	28 739	29 165	29 633	30 040	30 782

Tableau 2.1-2

Estimations annuelles de la population selon la région économique, provinces et territoires, Canada — Taux d'accroissement de la population de juillet à juin

	2001-2002	2002-2003	2003-2004	2004-2005	2005-2006
	taux pour mille				
Terre-Neuve-et-Labrador	-4,9	-2,0	-2,4	-6,3	-8,4
Avalon Peninsula	3,1	4,3	6,7	-0,7	-2,6
Côte-sud-Burin Peninsula	-22,0	-14,8	-18,5	-17,4	-20,3
Côte-ouest-Northern Peninsula-Labrador	-11,0	-8,1	-7,4	-5,7	-7,4
Notre Dame-Central Bonavista Bay	-9,5	-4,7	-11,2	-15,0	-17,8
Île-du-Prince-Édouard	1,9	2,9	4,0	2,2	2,5
Nouvelle-Écosse	2,3	2,1	1,6	-2,0	-1,8
Cape Breton	-10,0	-6,5	-2,6	-12,4	-13,3
Côte-nord	-3,6	-1,6	-1,4	-3,2	-3,7
Annapolis Valley	-0,8	1,6	1,5	-0,1	-0,6
Sud	-3,3	-1,7	-3,4	-5,7	-5,9
Halifax	12,7	8,7	6,1	3,2	4,2
Nouveau-Brunswick	0,6	1,2	1,1	-0,8	-3,1
Campbellton-Miramichi	-12,6	-9,3	-10,1	-9,2	-11,6
Moncton-Richibucto	9,5	9,5	9,9	6,3	4,7
Saint John-St. Stephen	0,7	1,4	1,8	-1,1	-3,3
Fredericton-Oromocto	7,7	6,1	6,1	2,6	-0,4
Edmundston-Woodstock	-3,3	-4,1	-5,2	-5,0	-7,8
Québec	6,6	6,6	7,2	6,5	7,1
Gaspésie-Îles-de-la-Madeleine	-11,4	-8,7	-3,5	-3,6	-2,5
Bas-Saint-Laurent	-7,5	-3,4	-1,4	-1,2	-0,4
Capitale-Nationale	6,6	5,4	7,3	3,6	7,5
Chaudière-Appalaches	1,0	2,6	3,9	4,7	5,3
Estrie	7,5	8,4	7,4	7,8	5,3
Centre-du-Québec	2,5	3,4	6,5	4,1	6,8
Montérégie	9,0	11,0	12,6	11,3	11,1
Montréal	8,4	2,9	0,5	-0,8	0,9
Laval	15,3	14,7	14,0	14,7	15,5
Lanaudière	11,0	15,9	21,4	24,3	20,8
Laurentides	18,6	20,4	20,1	19,3	15,7
Outaouais	14,3	16,2	15,2	14,9	12,3
Abitibi-Témiscamingue	-11,8	-8,1	-5,7	-3,8	1,5
Mauricie	-4,1	-0,9	1,6	1,9	2,5
Saguenay-Lac-Saint-Jean	-9,4	-8,6	-7,0	-7,1	-2,5
Côte-Nord	-15,6	-8,9	-4,1	-4,3	-5,5
Nord-du-Québec	5,0	6,5	7,1	6,9	5,5
Ontario	17,0	13,2	12,5	11,4	10,2
Ottawa	11,9	9,8	5,9	5,6	3,5
Kingston-Pembroke	7,9	5,4	5,1	1,6	-0,2
Muskoka-Kawartha	8,5	10,0	6,1	5,4	4,4
Toronto	27,3	19,5	19,4	18,6	17,5
Kitchener-Waterloo-Barrie	18,9	17,1	17,4	15,3	14,1
Hamilton-Niagara Peninsula	10,0	9,2	8,5	6,5	5,4
London	8,6	6,9	7,8	6,5	5,4
Windsor-Sarnia	9,0	5,5	3,5	2,0	0,9
Stratford-Bruce Peninsula	5,0	5,1	1,8	-1,2	-2,1
Nord-est	-6,5	-3,5	-2,0	-1,2	-2,4
Nord-ouest	-5,3	-1,3	-4,2	-7,1	-9,7
Manitoba	3,7	5,4	7,4	3,1	3,1
Sud-est	14,4	16,9	20,6	17,2	17,7
Centre sud	7,2	10,6	13,9	14,2	15,1
Sud-ouest	-5,0	1,2	3,4	1,3	0,6
Centre nord	1,4	7,1	10,8	-7,9	-8,8
Winnipeg	4,5	4,9	6,4	1,7	1,8
Interlake	5,2	9,3	9,4	9,2	9,0
Parklands	-9,2	-12,8	-7,4	-12,2	-13,5
Nord	2,0	4,1	4,6	1,7	0,6

Tableau 2.1-2 – suite

Estimations annuelles de la population selon la région économique, provinces et territoires, Canada — Taux d'accroissement de la population de juillet à juin

	2001-2002	2002-2003	2003-2004	2004-2005	2005-2006
	taux pour mille				
Saskatchewan	-4,3	-1,2	0,2	-5,0	-4,6
Regina-Moose Mountain	-4,1	1,5	0,4	-2,6	-2,4
Swift Current-Moose Jaw	-13,3	-5,6	-6,2	-14,9	-14,8
Saskatoon-Biggar	0,8	0,0	4,5	-0,7	-0,4
Yorkton-Melville	-12,4	-13,4	-11,0	-17,1	-16,8
Prince Albert	-5,4	-0,7	-0,4	-5,7	-5,2
Nord	8,1	10,3	13,3	4,1	5,2
Alberta	19,3	14,3	14,3	21,8	29,5
Lethbridge-Medicine Hat	9,0	9,3	10,4	14,7	22,1
Camrose-Drumheller	6,6	5,1	3,2	9,5	16,1
Calgary	26,3	18,8	19,7	28,4	36,8
Banff-Jasper-Rocky Mountain House	4,3	2,9	2,1	4,7	15,1
Red Deer	20,7	19,4	20,4	31,0	37,7
Edmonton	18,3	12,3	11,9	19,6	26,1
Athabasca-Grande Prairie-Peace River	12,4	10,1	10,3	17,9	25,4
Wood Buffalo-Cold Lake	29,5	27,2	19,6	19,5	32,8
Colombie-Britannique	9,0	9,7	11,5	12,9	12,3
Île de Vancouver et la côte	3,3	6,9	9,6	10,0	12,2
Lower Mainland-Sud-ouest	16,0	14,3	15,2	16,9	11,1
Thompson-Okanagan	5,2	9,2	10,9	11,0	22,6
Kootenay	-11,0	-7,7	-5,9	-1,2	8,9
Cariboo	-15,0	-12,8	-4,8	1,6	4,7
Côte-nord	-26,3	-19,2	-15,9	-14,3	4,3
Nechako	-16,1	-9,5	-0,9	-10,6	4,4
Nord-est	2,6	8,0	8,5	5,3	19,2
Territoire du Yukon	0,3	14,4	10,5	7,3	3,5
Territoires du Nord-Ouest	16,2	17,7	13,3	-4,0	-18,2
Nunavut	21,7	14,7	15,9	13,6	24,4

Tableau 2.2-1

Facteurs de l'accroissement démographique de juillet à juin selon la région économique, provinces et territoires, Canada — Estimations de la population et des facteurs de l'accroissement démographique

	Population 2006 (1 ^{er} juillet)	2005-2006					Accroissement total
		Accroissement naturel	Solde de la migration internationale	Solde de la migration interprovinciale	Solde de la migration infraprovinciale	Solde de la migration totale	
Terre-Neuve-et-Labrador	509 677	-126	209	-4 368	0	-4 159	-4 285
Avalon Peninsula	249 929	96	207	-1 639	677	-755	-659
Côte-sud-Burin Peninsula	40 528	-42	0	-523	-265	-788	-830
Côte-ouest-Northern Peninsula-Labrador	108 167	98	21	-792	-129	-900	-802
Notre Dame-Central Bonavista Bay	111 053	-278	-19	-1 414	-283	-1 716	-1 994
Île-du-Prince-Édouard	138 519	162	308	-127	0	181	343
Nouvelle-Écosse	934 405	171	2 034	-3 930	0	-1 896	-1 725
Cape Breton	144 657	-366	45	-677	-938	-1 570	-1 936
Côte-nord	160 257	-238	58	-617	198	-361	-599
Annapolis Valley	124 589	-44	73	-318	209	-36	-80
Sud	122 699	-475	124	-263	-116	-255	-730
Halifax	382 203	1 294	1 734	-2 055	647	326	1 620
Nouveau-Brunswick	749 168	252	1 223	-3 788	0	-2 565	-2 313
Campbellton-Miramichi	165 558	-230	36	-1 041	-704	-1 709	-1 939
Moncton-Richibucto	195 633	192	412	-467	775	720	912
Saint John-St. Stephen	172 542	55	334	-818	-140	-624	-569
Fredericton-Oromocto	131 309	266	376	-816	119	-321	-55
Edmundston-Woodstock	84 126	-31	65	-646	-50	-631	-662
Québec	7 651 531	25 550	36 368	-8 155	0	28 213	53 763
Gaspésie-Îles-de-la-Madeleine	95 872	-120	3	56	-220	-161	-243
Bas-Saint-Laurent	201 692	15	75	26	-209	-108	-87
Capitale-Nationale	671 468	1 043	1 684	-743	745	1 686	5 000
Chaudière-Appalaches	397 777	1 552	57	-198	693	552	2 112
Estrie	302 161	838	1 089	-177	784	1 696	1 588
Centre-du-Québec	228 099	584	381	-89	208	500	1 557
Montérégie	1 386 963	5 301	2 462	-1 060	9 380	10 782	15 293
Montréal	1 873 971	6 904	27 368	-6 536	-27 846	-7 014	1 627
Laval	376 845	1 628	1 363	-200	2 837	4 000	5 784
Lanaudière	434 872	1 592	238	-82	8 732	8 888	8 935
Laurentides	518 621	2 349	279	14	7 456	7 749	8 063
Outaouais	347 214	1 804	951	1 280	1 107	3 338	4 245
Abitibi-Témiscamingue	144 835	370	6	-113	-744	-851	217
Mauricie	260 461	-116	252	-42	602	812	663
Saguenay-Lac-Saint-Jean	274 095	533	173	-185	-2 313	-2 325	-684
Côte-Nord	95 948	550	2	-106	-815	-919	-530
Nord-du-Québec	40 637	723	-15	0	-397	-412	223
Ontario	12 686 952	42 225	107 449	-21 391	0	86 058	128 283
Ottawa	1 210 083	3 866	2 736	-3 101	687	322	4 188
Kingston-Pembroke	450 754	-176	267	-1 053	879	93	-83
Muskoka-Kawartha	366 366	-1 169	201	-602	3 191	2 790	1 621
Toronto	5 698 437	32 553	93 034	-6 617	-20 169	66 248	98 785
Kitchener-Waterloo-Barrie	1 190 679	4 554	4 009	-1 864	9 961	12 106	16 660
Hamilton-Niagara Peninsula	1 385 481	1 346	3 207	-2 337	5 204	6 074	7 436
London	631 777	1 164	2 059	-1 140	1 337	2 256	3 420
Windsor-Sarnia	647 633	1 132	1 739	-1 370	-923	-554	578
Stratford-Bruce Peninsula	299 943	-315	106	-488	70	-312	-627
Nord-est	565 983	-905	118	-1 037	474	-445	-1 350
Nord-ouest	239 816	175	-27	-1 782	-711	-2 520	-2 345
Manitoba	1 177 765	3 689	8 563	-8 635	0	-72	3 617
Sud-est	97 155	491	976	-404	646	1 218	1 709
Centre sud	57 101	280	812	-280	45	577	857
Sud-ouest	105 956	37	257	-733	498	22	59
Centre nord	48 963	194	25	-306	-348	-629	-435
Winnipeg	651 331	1 377	6 136	-5 641	-698	-203	1 174
Interlake	88 275	43	245	-257	756	744	787
Parklands	43 002	-138	71	-354	-165	-448	-586
Nord	85 982	1 405	41	-660	-734	-1 353	52

Tableau 2.2-1 – suite

Facteurs de l'accroissement démographique de juillet à juin selon la région économique, provinces et territoires, Canada — Estimations de la population et des facteurs de l'accroissement démographique

	Population 2006 (1 ^{er} juillet)	2005-2006					Accroissement total
		Accroissement naturel	Solde de la migration internationale	Solde de la migration interprovinciale	Solde de la migration intraprovinciale	Solde de la migration totale	
Saskatchewan	985 386	2 781	1 721	-9 073	0	-7 352	-4 571
Regina-Moose Mountain	274 769	597	681	-2 416	484	-1 251	-654
Swift Current-Moose Jaw	100 704	-158	104	-1 098	-349	-1 343	-1 501
Saskatoon-Biggar	292 639	1 119	831	-3 216	1 145	-1 240	-121
Yorkton-Melville	84 395	-330	0	-458	-639	-1 097	-1 427
Prince Albert	198 689	873	107	-1 822	-203	-1 918	-1 045
Nord	34 190	680	-2	-63	-438	-503	177
Alberta	3 375 763	21 679	19 397	57 105	0	76 502	98 181
Lethbridge-Medicine Hat	261 669	1 260	1 016	4 649	-1 215	4 450	5 710
Camrose-Drumheller	194 681	399	235	3 156	-673	2 718	3 117
Calgary	1 193 570	8 663	10 881	21 472	2 136	34 489	43 152
Banff-Jasper-Rocky Mountain House	84 971	503	367	1 373	-969	771	1 274
Red Deer	178 592	1 120	288	3 728	1 465	5 481	6 601
Edmonton	1 094 239	6 277	6 090	13 729	2 124	21 943	28 220
Athabasca-Grande Prairie-Peace River	246 311	2 197	206	4 891	-1 114	3 983	6 180
Wood Buffalo-Cold Lake	121 730	1 260	314	4 107	-1 754	2 667	3 927
Colombie-Britannique	4 310 452	10 898	37 942	3 779	0	41 721	52 619
Île de Vancouver et la côte	748 019	-481	1 128	3 768	2 299	7 195	9 053
Lower Mainland-Sud-ouest	2 566 842	10 104	36 104	1 316	-4 685	32 735	28 272
Thompson-Okanagan	514 042	-590	457	1 373	3 642	5 472	11 498
Kootenay	148 712	-98	4	-466	58	-404	1 325
Cariboo	163 352	695	146	-841	38	-657	768
Côte-nord	60 731	400	40	-375	-1 019	-1 354	258
Nechako	42 540	312	-40	-241	-546	-827	185
Nord-est	66 214	556	103	-755	213	-439	1 260
Territoire du Yukon	31 229	216	86	-194	0	-108	108
Territoires du Nord-Ouest	41 861	472	87	-1 327	0	-1 240	-768
Nunavut	30 782	634	4	104	0	108	742

Note(s) : À l'exception du Québec et de la Colombie-Britannique, les estimations provisoires au 1^{er} juillet 2006 sont produites à l'aide de la méthode des composantes. Les estimations de la population pour ces deux provinces ont été préparées par leur agence statistique respective. Par conséquent, la somme des composantes n'est pas égale à l'accroissement démographique de 2005-2006.

Tableau 2.2-2

Facteurs de l'accroissement démographique de juillet à juin selon la région économique, provinces et territoires, Canada — Facteurs de l'accroissement démographique

	2005-2006					Accroissement total
	Accroissement naturel	Solde de la migration internationale	Solde de la migration interprovinciale	Solde de la migration infraprovinciale	Solde de la migration totale	
	taux pour mille					
Terre-Neuve-et-Labrador	-0,2	0,4	-8,5	0,0	-8,1	-8,4
Avalon Peninsula	0,4	0,8	-6,5	2,7	-3,0	-2,6
Côte-sud-Burin Peninsula	-1,0	0,0	-12,8	-6,5	-19,2	-20,3
Côte-ouest-Northern Peninsula-Labrador	0,9	0,2	-7,3	-1,2	-8,3	-7,4
Notre Dame-Central Bonavista Bay	-2,5	-0,2	-12,6	-2,5	-15,3	-17,8
Île-du-Prince-Édouard	1,2	2,2	-0,9	0,0	1,3	2,5
Nouvelle-Écosse	0,2	2,2	-4,2	0,0	-2,0	-1,8
Cape Breton	-2,5	0,3	-4,6	-6,4	-10,8	-13,3
Côte-nord	-1,5	0,4	-3,8	1,2	-2,2	-3,7
Annapolis Valley	-0,4	0,6	-2,6	1,7	-0,3	-0,6
Sud	-3,9	1,0	-2,1	-0,9	-2,1	-5,9
Halifax	3,4	4,5	-5,4	1,7	0,9	4,2
Nouveau-Brunswick	0,3	1,6	-5,0	0,0	-3,4	-3,1
Campbellton-Miramichi	-1,4	0,2	-6,3	-4,2	-10,3	-11,6
Moncton-Richibucto	1,0	2,1	-2,4	4,0	3,7	4,7
Saint John-St. Stephen	0,3	1,9	-4,7	-0,8	-3,6	-3,3
Fredericton-Oromocto	2,0	2,9	-6,2	0,9	-2,4	-0,4
Edmundston-Woodstock	-0,4	0,8	-7,6	-0,6	-7,5	-7,8
Québec	3,4	4,8	-1,1	0,0	3,7	7,1
Gaspésie-Îles-de-la-Madeleine	-1,3	0,0	0,6	-2,3	-1,7	-2,5
Bas-Saint-Laurent	0,1	0,4	0,1	-1,0	-0,5	-0,4
Capitale-Nationale	1,6	2,5	-1,1	1,1	2,5	7,5
Chaudière-Appalaches	3,9	0,1	-0,5	1,7	1,4	5,3
Estrie	2,8	3,6	-0,6	2,6	5,6	5,3
Centre-du-Québec	2,6	1,7	-0,4	0,9	2,2	6,8
Montérégie	3,8	1,8	-0,8	6,8	7,8	11,1
Montréal	3,7	14,6	-3,5	-14,9	-3,7	0,9
Laval	4,4	3,6	-0,5	7,6	10,7	15,5
Lanaudière	3,7	0,6	-0,2	20,3	20,7	20,8
Laurentides	4,6	0,5	0,0	14,5	15,1	15,7
Outaouais	5,2	2,8	3,7	3,2	9,7	12,3
Abitibi-Témiscamingue	2,6	0,0	-0,8	-5,1	-5,9	1,5
Mauricie	-0,4	1,0	-0,2	2,3	3,1	2,5
Saguenay-Lac-Saint-Jean	1,9	0,6	-0,7	-8,4	-8,5	-2,5
Côte-Nord	5,7	0,0	-1,1	-8,5	-9,6	-5,5
Nord-du-Québec	17,8	-0,4	0,0	-9,8	-10,2	5,5
Ontario	3,3	8,5	-1,7	0,0	6,8	10,2
Ottawa	3,2	2,3	-2,6	0,6	0,3	3,5
Kingston-Pembroke	-0,4	0,6	-2,3	1,9	0,2	-0,2
Muskoka-Kawartha	-3,2	0,5	-1,6	8,7	7,6	4,4
Toronto	5,8	16,5	-1,2	-3,6	11,7	17,5
Kitchener-Waterloo-Barrie	3,9	3,4	-1,6	8,4	10,2	14,1
Hamilton-Niagara Peninsula	1,0	2,3	-1,7	3,8	4,4	5,4
London	1,8	3,3	-1,8	2,1	3,6	5,4
Windsor-Sarnia	1,7	2,7	-2,1	-1,4	-0,9	0,9
Stratford-Bruce Peninsula	-1,0	0,4	-1,6	0,2	-1,0	-2,1
Nord-est	-1,6	0,2	-1,8	0,8	-0,8	-2,4
Nord-ouest	0,7	-0,1	-7,4	-3,0	-10,5	-9,7
Manitoba	3,1	7,3	-7,3	0,0	-0,1	3,1
Sud-est	5,1	10,1	-4,2	6,7	12,6	17,7
Centre sud	4,9	14,3	-4,9	0,8	10,2	15,1
Sud-ouest	0,3	2,4	-6,9	4,7	0,2	0,6
Centre nord	3,9	0,5	-6,2	-7,1	-12,8	-8,8
Winnipeg	2,1	9,4	-8,7	-1,1	-0,3	1,8
Interlake	0,5	2,8	-2,9	8,6	8,5	9,0
Parklands	-3,2	1,6	-8,2	-3,8	-10,3	-13,5
Nord	16,3	0,5	-7,7	-8,5	-15,7	0,6

Tableau 2.2-2 – suite

Facteurs de l'accroissement démographique de juillet à juin selon la région économique, provinces et territoires, Canada — Facteurs de l'accroissement démographique

	2005-2006					Accroissement total
	Accroissement naturel	Solde de la migration internationale	Solde de la migration interprovinciale	Solde de la migration intraprovinciale	Solde de la migration totale	
Saskatchewan	2,8	1,7	-9,2	0,0	-7,4	-4,6
Regina-Moose Mountain	2,2	2,5	-8,8	1,8	-4,5	-2,4
Swift Current-Moose Jaw	-1,6	1,0	-10,8	-3,4	-13,2	-14,8
Saskatoon-Biggar	3,8	2,8	-11,0	3,9	-4,2	-0,4
Yorkton-Melville	-3,9	0,0	-5,4	-7,5	-12,9	-16,8
Prince Albert	4,4	0,5	-9,1	-1,0	-9,6	-5,2
Nord	19,9	-0,1	-1,8	-12,8	-14,8	5,2
Alberta	6,5	5,8	17,2	0,0	23,0	29,5
Lethbridge-Medicine Hat	4,9	3,9	18,0	-4,7	17,2	22,1
Camrose-Drumheller	2,1	1,2	16,3	-3,5	14,1	16,1
Calgary	7,4	9,3	18,3	1,8	29,4	36,8
Banff-Jasper-Rocky Mountain House	6,0	4,4	16,3	-11,5	9,1	15,1
Red Deer	6,4	1,6	21,3	8,4	31,3	37,7
Edmonton	5,8	5,6	12,7	2,0	20,3	26,1
Athabasca-Grande Prairie-Peace River	9,0	0,8	20,1	-4,6	16,4	25,4
Wood Buffalo-Cold Lake	10,5	2,6	34,3	-14,6	22,3	32,8
Colombie-Britannique	2,5	8,9	0,9	0,0	9,7	12,3
Île de Vancouver et la côte	-0,6	1,5	5,1	3,1	9,7	12,2
Lower Mainland-Sud-ouest	4,0	14,1	0,5	-1,8	12,8	11,1
Thompson-Okanagan	-1,2	0,9	2,7	7,2	10,8	22,6
Kootenay	-0,7	0,0	-3,1	0,4	-2,7	8,9
Cariboo	4,3	0,9	-5,2	0,2	-4,0	4,7
Côte-nord	6,6	0,7	-6,2	-16,8	-22,3	4,3
Nechako	7,4	-0,9	-5,7	-12,9	-19,5	4,4
Nord-est	8,5	1,6	-11,5	3,2	-6,7	19,2
Territoire du Yukon	6,9	2,8	-6,2	0,0	-3,5	3,5
Territoires du Nord-Ouest	11,2	2,1	-31,4	0,0	-29,4	-18,2
Nunavut	20,8	0,1	3,4	0,0	3,6	24,4

Tableau 2.3
Indicateurs démographiques, âge et rapport de dépendance selon la région économique, provinces et territoires, Canada, au 1^{er} juillet

	2006			
	Âge médian	Âge moyen	Pourcentage des 65 ans et plus	Rapport de dépendance en pourcentage
Terre-Neuve-et-Labrador	41,3	40,3	13,5	55
Avalon Peninsula	39,9	39,4	12,4	52
Notre Dame - Central Bonavista Bay	43,8	42,2	16,3	59
South Coast - Burin Peninsula	43,7	41,6	14,1	55
West Coast - Northern Peninsula - Labrador	41,2	39,9	13,0	57
Île-du-Prince-Édouard	39,8	39,5	14,4	64
Nouvelle-Écosse	41,0	40,3	14,6	59
Annapolis Valley	41,8	40,6	15,3	63
Cape Breton	43,3	41,8	16,9	66
Halifax	38,2	38,4	11,5	52
North Shore	42,6	41,6	16,7	64
Southern	43,8	42,6	17,6	63
Nouveau-Brunswick	40,8	40,2	14,2	57
Campbellton - Miramichi	43,4	41,9	15,5	57
Edmundston - Woodstock	41,2	40,2	14,3	60
Fredericton - Oromocto	38,5	38,9	12,8	56
Moncton - Richibucto	40,6	40,4	14,3	55
Saint John - St. Stephen	39,8	39,5	13,9	61
Québec	40,4	39,9	14,1	57
Abitibi - Témiscamingue	40,4	39,1	12,9	60
Bas-Saint-Laurent	44,3	42,4	16,8	60
Capitale-Nationale	42,1	41,4	15,3	54
Centre-du-Québec	41,2	40,3	14,8	61
Chaudière - Appalaches	41,2	40,2	14,2	59
Côte-Nord	40,5	39,0	12,0	56
Estrie	41,2	40,4	14,9	60
Gaspésie - Îles-de-la-Madeleine	45,5	43,5	17,6	60
Lanaudière	40,2	38,8	11,9	58
Laurentides	40,2	38,9	12,2	58
Laval	39,9	39,3	14,1	61
Mauricie	44,6	42,9	17,7	60
Montérégie	40,2	39,2	12,7	58
Montréal	38,9	40,0	15,2	55
Nord-du-Québec	28,7	30,5	5,2	73
Outaouais	39,0	38,2	11,1	54
Saguenay - Lac-Saint-Jean	42,6	40,7	14,6	58
Ontario	38,2	38,4	12,9	60
Hamilton - Niagara Peninsula	39,8	39,5	14,8	64
Kingston - Pembroke	41,6	40,8	16,2	64
Kitchener - Waterloo - Barrie	37,8	37,8	12,3	62
London	38,2	38,5	13,5	62
Muskoka - Kawarthas	43,8	42,4	18,6	69
Northeast	42,0	40,8	15,8	64
Northwest	39,2	38,7	13,5	64
Ottawa	38,9	38,8	12,9	58
Stratford - Bruce Peninsula	42,0	40,8	17,1	71
Toronto	36,7	37,3	11,3	56
Windsor - Sarnia	38,6	38,8	13,8	63
Manitoba	37,3	38,1	13,6	67
Interlake	41,9	40,2	15,0	69
North	26,1	29,3	5,4	85
North Central	36,6	37,0	13,1	76
Parklands	43,2	42,3	20,3	84
South Central	33,8	36,2	13,7	82
Southeast	36,8	36,8	12,1	72
Southwest	39,9	40,1	17,0	72
Winnipeg	37,9	38,7	13,7	61

Tableau 2.3 – suite

Indicateurs démographiques, âge et rapport de dépendance selon la région économique, provinces et territoires, Canada, au 1^{er} juillet

	2006			
	Âge médian	Âge moyen	Pourcentage des 65 ans et plus	Rapport de dépendance en pourcentage
Saskatchewan	37,7	38,5	14,9	72
Northern	23,0	27,7	5,0	96
Prince Albert	36,7	37,7	15,1	82
Regina - Moose Mountain	38,0	38,6	14,2	66
Saskatoon - Biggar	36,4	37,7	13,2	65
Swift Current - Moose Jaw	42,5	41,6	18,9	76
Yorkton - Melville	44,4	43,1	21,9	86
Alberta	35,5	36,4	10,4	57
Athabasca - Grande Prairie - Peace River	32,8	34,4	9,5	67
Banff - Jasper - Rocky Mountain House	35,1	36,2	9,6	54
Calgary	35,6	36,3	9,4	52
Camrose - Drumheller	38,2	38,4	14,4	71
Edmonton	36,0	37,0	11,0	56
Lethbridge - Medicine Hat	35,7	37,2	13,2	68
Red Deer	34,7	36,0	10,6	61
Wood Buffalo - Cold Lake	31,9	33,1	6,3	57
Colombie-Britannique	39,8	39,7	14,0	57
Cariboo	38,6	37,8	10,6	57
Kootenay	43,8	41,9	16,4	62
Lower Mainland - Southwest	38,2	38,7	12,4	54
Nechako	36,2	36,0	9,8	64
North Coast	37,0	36,6	10,0	63
Northeast	33,4	34,2	7,8	59
Thompson - Okanagan	43,6	42,3	18,4	67
Vancouver Island and Coast	43,5	42,4	17,5	62
Territoire du Yukon	38,0	36,6	7,5	50
Territoires du Nord-Ouest	30,9	31,7	4,8	59
Nunavut	23,2	26,1	2,9	89

Section 3

Divisions de recensement

3.1 Les dix divisions de recensement ayant connu la plus forte croissance au cours de la dernière année¹

Les estimations démographiques au 1^{er} juillet 2006, indiquent que les dix (10) divisions de recensement (DR) ayant connu la plus forte croissance au cours de la dernière année se retrouvent en Alberta, au Québec et en Ontario.

Dans le cas de l'Alberta, le boom économique, stimulé par les investissements liés aux exportations d'énergie qui sont en forte hausse, a permis à la province d'attirer de nombreux migrants en provenance d'autres régions du pays. Pour le Québec et l'Ontario, la forte croissance de certaines DR est principalement due au phénomène de l'étalement urbain ainsi qu'à la bonne performance de leur économie.

Pour les dix (10) DR ayant connu la plus forte augmentation de population, la croissance des DR albertaines s'explique principalement par la migration interprovinciale alors que dans le cas des DR du Québec et de l'Ontario, c'est la migration infraprovinciale qui explique la majeure partie de leur croissance. La seule exception vient de la DR de Peel en Ontario, qui a plutôt bénéficié de la migration internationale.

Ainsi, parmi les cinq (5) divisions de recensement ayant affiché la plus forte croissance pour la période de 2005-2006, quatre (4) se retrouvent en Alberta. La Division No. 16 comprenant les villes de Wood Buffalo et Fort MacKay a connu le plus fort taux de croissance (47,7 %) devant légèrement la Division No. 19 (47,3 %) comprenant les villes de Grande Prairie et Peace River. La DR de Mirabel au Québec arrive troisième avec un taux d'accroissement

de 43,9 % devant les deux autres DR de l'Alberta soit la Division No. 8 (Red Deer, Lacombe et Ponoka) et la Division No. 6 (Calgary) avec des taux respectifs de 37,7 % et 36,8 %. (Voir le tableau explicatif 3.1)

Les cinq (5) autres DR ayant connu la plus forte croissance se retrouvent au Québec et en Ontario. Parmi ces dernières, trois (3) se situaient au Québec soit, Les Collines-De-L'Outaouais (qui comprend les municipalités de Val-Des-Monts, La Pêche, Chelsea et Cantley) avec un taux croissance de 36,4 %, La Jacques-Cartier (Lac-Beauport et Stoneham-et-Tewkesbury) avec 35,1 % et Vaudreuil-Soulange (Vaudreuil-Dorion, St-Lazare et Pincourt) avec 32,0 %. Les deux autres divisions se retrouvent en banlieue de Toronto, soit Peel (Mississauga et Brampton) avec 35,4 % et York (Markham, Vaughan et Richmond Hill) avec 32,3 %.

3.2 Les cinq divisions de recensement ayant connu la plus forte décroissance au cours de la dernière année (voir la note de bas de page)

Les estimations démographiques au 1^{er} juillet 2006, indiquent que les cinq (5) divisions de recensement ayant connu la plus forte décroissance sont principalement situées dans les provinces des prairies et à Terre-Neuve-et-Labrador. Cette décroissance a entre autres été occasionnée, encore une fois, par la vigoureuse croissance de l'économie de l'Alberta qui a attiré au cours de l'année 2005-2006 de nombreux individus sur son territoire. Étant donné la proximité de la Saskatchewan et du Manitoba avec l'Alberta, la propension à migrer vers l'Alberta de nombreuses personnes a été supérieure pour ces provinces. Toutefois, malgré la distance, plusieurs travailleurs de Terre-Neuve-et-Labrador se sont également déplacés vers l'Alberta au cours de la dernière année.

Ainsi, parmi les DR ayant connu la plus forte décroissance, notons entre autres, en Saskatchewan, la Division No. 3 (qui comprend Assiniboia

1. Les DR peuvent contenir plusieurs municipalités. Les municipalités énumérées dans ce texte ne sont pas exhaustives. Elles doivent être utilisées à titre de référence géographique uniquement.

et Gravelbourg) avec -27,1 %, la Division No. 12 (Battleford, Vanscoy, Biggar et Rosetown) avec -25,0 % et la Division No. 10 (Wynyard, Wadena et Foam Lake) avec -22,3 %. À Terre-Neuve-et-Labrador la Division No. 3 (Channel-Port aux Basques, Harbour

Breton et Burgeo) avec -23,0 % et, au Manitoba, la Division No. 16 (Roblin et Russel) -30,0 % ont également connu des décroissances importantes. (Voir le tableau explicatif 3.2)

Tableau explicatif 3.1

Estimation de la population et taux de croissance pour les dix divisions de recensement ayant connu la plus forte croissance, Canada, 1^{er} juillet 2005 au 30 juin 2006

	Population 2005 (1 ^{er} juillet)	Population 2006 (1 ^{er} juillet)	Croissance	Taux de croissance
	nombre			pour mille
Division 16, Alberta	53 076	55 670	2 594	47,7
Division 19, Alberta	97 875	102 618	4 743	47,3
Mirabel, Québec	33 823	35 342	1 519	43,9
Division 8, Alberta	171 991	178 592	6 601	37,7
Division 6, Alberta	1 150 418	1 193 570	43 152	36,8
Les Collines-de-L'Outaouais, Québec	39 550	41 017	1 467	36,4
Peel, Ontario	1 216 820	1 260 643	43 823	35,4
La Jacques-Cartier, Québec	29 772	30 835	1 063	35,1
York, Ontario	917 329	947 482	30 153	32,3
Vaudreuil-Soulanges, Québec	118 127	121 967	3 840	32,0

Tableau explicatif 3.2

Estimation de la population et taux de croissance pour les dix divisions de recensement ayant connu la plus forte décroissance, Canada, 1^{er} juillet 2005 au 30 juin 2006

	Population 2005 (1 ^{er} juillet)	Population 2006 (1 ^{er} juillet)	Croissance	Taux de croissance
	nombre			pour mille
Guysborough, Nouvelle-Écosse	9 322	9 140	-182	-19,7
Division 8, Terre-Neuve-et-Labrador	40 343	39 518	-825	-20,7
Division 9, Manitoba	24 248	23 744	-504	-21,0
Fort Smith, Territoires du Nord-Ouest	32 945	32 254	-691	-21,2
Division 7, Terre-Neuve-et-Labrador	36 122	35 333	-789	-22,1
Division 10, Saskatchewan	18 446	18 040	-406	-22,3
Division 3, Terre-Neuve-et-Labrador	18 268	17 852	-416	-23,0
Division 12, Saskatchewan	22 878	22 313	-565	-25,0
Division 3, Saskatchewan	13 844	13 474	-370	-27,1
Division 16, Manitoba	10 050	9 753	-297	-30,0

Tableau 3.1-1

Division de recensement de Terre-Neuve-et-Labrador, Canada — Estimations annuelles de la population au 1^{er} juillet

	2001	2002	2003	2004	2005	2006
Terre-Neuve-et-Labrador	521 986	519 449	518 428	517 209	513 962	509 677
Division 1	247 263	248 036	249 094	250 776	250 588	249 929
Division 2	24 789	24 264	23 874	23 449	23 090	22 676
Division 3	19 687	19 244	18 995	18 634	18 268	17 852
Division 4	22 539	22 412	22 178	21 953	21 608	21 206
Division 5	41 155	40 925	40 938	41 006	41 154	41 301
Division 6	36 838	36 856	36 986	36 867	36 582	36 202
Division 7	37 979	37 550	37 269	36 813	36 122	35 333
Division 8	42 899	42 194	41 802	41 081	40 343	39 518
Division 9	20 439	19 989	19 595	19 194	18 871	18 516
Division 10	28 398	27 979	27 697	27 436	27 336	27 144

Tableau 3.1-2

Division de recensement de Terre-Neuve-et-Labrador, Canada — Taux d'accroissement de la population de juillet à juin

	2001-2002	2002-2003	2003-2004	2004-2005	2005-2006
	taux pour mille				
Terre-Neuve-et-Labrador	-4,9	-2,0	-2,4	-6,3	-8,4
Division 1	3,1	4,3	6,7	-0,7	-2,6
Division 2	-21,4	-16,2	-18,0	-15,4	-18,1
Division 3	-22,8	-13,0	-19,2	-19,8	-23,0
Division 4	-5,7	-10,5	-10,2	-15,8	-18,8
Division 5	-5,6	0,3	1,7	3,6	3,6
Division 6	0,5	3,5	-3,2	-7,8	-10,4
Division 7	-11,4	-7,5	-12,3	-18,9	-22,1
Division 8	-16,6	-9,3	-17,4	-18,1	-20,7
Division 9	-22,3	-19,9	-20,7	-17,0	-19,0
Division 10	-14,9	-10,1	-9,5	-3,7	-7,0

Tableau 3.1-3

Division de recensement de Terre-Neuve-et-Labrador, Canada — Estimations de la population et des facteurs de l'accroissement démographique de juillet à juin

	Population 2006 (1 ^{er} juillet)	2005-2006					Accroissement totale
		Accroissement naturel	Solde de la migration internationale	Solde de la migration interprovinciale	Solde de la migration infraprovinciale	Solde de la migration totale	
Terre-Neuve-et-Labrador	509 677	-126	209	-4 368	0	-4 159	-4 285
Division 1	249 929	96	207	-1 639	677	-755	-659
Division 2	22 676	-19	3	-275	-123	-395	-414
Division 3	17 852	-23	-3	-248	-142	-393	-416
Division 4	21 206	-27	19	-280	-114	-375	-402
Division 5	41 301	-18	13	-28	180	165	147
Division 6	36 202	-13	-7	-482	122	-367	-380
Division 7	35 333	-142	-2	-461	-184	-647	-789
Division 8	39 518	-123	-10	-471	-221	-702	-825
Division 9	18 516	-25	6	-166	-170	-330	-355
Division 10	27 144	168	-17	-318	-25	-360	-192

Note(s) : À l'exception du Québec et de la Colombie-Britannique, les estimations provisoires au 1^{er} juillet 2006 sont produites à l'aide de la méthode des composantes. Les estimations de la population pour ces deux provinces ont été préparées par leur agence statistique respective. Par conséquent, la somme des composantes n'est pas égale à l'accroissement démographique de 2005-2006.

Tableau 3.1-4
Division de recensement de Terre-Neuve-et-Labrador, Canada — Facteurs de l'accroissement démographique (taux de juillet à juin)

	2005-2006				
	Accroissement naturel	Solde de la migration internationale	Solde de la migration interprovinciale	Solde de la migration infraprovinciale	Solde de la migration totale
	taux pour mille				
Terre-Neuve-et-Labrador	-0,2	0,4	-8,5	0,0	-8,1
Division 1	0,4	0,8	-6,5	2,7	-3,0
Division 2	-0,8	0,1	-12,0	-5,4	-17,3
Division 3	-1,3	-0,2	-13,7	-7,9	-21,8
Division 4	-1,3	0,9	-13,1	-5,3	-17,5
Division 5	-0,4	0,3	-0,7	4,4	4,0
Division 6	-0,4	-0,2	-13,2	3,4	-10,1
Division 7	-4,0	-0,1	-12,9	-5,2	-18,1
Division 8	-3,1	-0,3	-11,8	-5,5	-17,6
Division 9	-1,3	0,3	-8,9	-9,1	-17,7
Division 10	6,2	-0,6	-11,7	-0,9	-13,2

Tableau 3.2-1
Division de recensement de l'Île-du-Prince-Édouard — Estimations annuelles de la population au 1^{er} juillet

	2001	2002	2003	2004	2005	2006
Île-du-Prince-Édouard	136 672	136 934	137 325	137 876	138 176	138 519
Kings	19 370	19 236	19 155	19 064	19 026	18 998
Prince	44 942	45 027	45 123	45 252	45 218	45 194
Queens	72 360	72 671	73 047	73 560	73 932	74 327

Tableau 3.2-2
Division de recensement de l'Île-du-Prince-Édouard — Taux d'accroissement de la population de juillet à juin

	2001-2002	2002-2003	2003-2004	2004-2005	2005-2006
	taux pour mille				
Île-du-Prince-Édouard	1,9	2,9	4,0	2,2	2,5
Kings	-6,9	-4,2	-4,8	-2,0	-1,5
Prince	1,9	2,1	2,9	-0,8	-0,5
Queens	4,3	5,2	7,0	5,0	5,3

Tableau 3.2-3
Division de recensement de l'Île-du-Prince-Édouard — Estimations de la population et des facteurs de l'accroissement démographique de juillet à juin

	Population 2006 (1 ^{er} juillet)	2005-2006					Accroissement total
		Accroissement naturel	Solde de la migration internationale	Solde de la migration interprovinciale	Solde de la migration infraprovinciale	Solde de la migration totale	
Île-du-Prince-Édouard	138 519	162	308	-127	0	181	343
Kings	18 998	-23	22	15	-42	-5	-28
Prince	45 194	87	64	-30	-145	-111	-24
Queens	74 327	98	222	-112	187	297	395

Note(s) : À l'exception du Québec et de la Colombie-Britannique, les estimations provisoires au 1^{er} juillet 2006 sont produites à l'aide de la méthode des composantes. Les estimations de la population pour ces deux provinces ont été préparées par leur agence statistique respective. Par conséquent, la somme des composantes n'est pas égale à l'accroissement démographique de 2005-2006.

Tableau 3.2-4
Division de recensement de l'Île-du-Prince-Édouard — Facteurs de l'accroissement démographique de juillet à juin

	2005-2006				
	Accroissement naturel	Solde de la migration internationale	Solde de la migration interprovinciale	Solde de la migration infraprovinciale	Solde de la migration totale
	ratio pour mille				
Île-du-Prince-Édouard	1,2	2,2	-0,9	0,0	1,3
Kings	-1,2	1,2	0,8	-2,2	-0,3
Prince	1,9	1,4	-0,7	-3,2	-2,5
Queens	1,3	3,0	-1,5	2,5	4,0

Tableau 3.3-1
Division de recensement de la Nouvelle-Écosse — Estimations annuelles de la population au 1^{er} juillet

	2001	2002	2003	2004	2005	2006
Nouvelle-Écosse	932 389	934 507	936 513	937 993	936 130	934 405
Annapolis	22 342	22 160	22 019	21 869	21 801	21 737
Antigonish	20 101	20 059	19 981	20 028	20 078	20 136
Cape Breton	112 157	111 017	110 385	110 318	108 885	107 367
Colchester	50 619	50 885	51 192	51 368	51 290	51 178
Cumberland	33 440	33 266	33 055	32 939	32 889	32 815
Digby	20 067	19 873	19 828	19 615	19 432	19 247
Guysborough	10 079	9 839	9 682	9 497	9 322	9 140
Halifax	369 085	373 817	377 066	379 384	380 583	382 203
Hants	41 622	41 684	41 814	42 028	42 033	41 999
Inverness	20 462	20 316	20 141	20 017	19 759	19 490
Kings	60 425	60 442	60 657	60 786	60 835	60 853
Lunenburg	48 865	48 791	48 797	48 771	48 736	48 688
Pictou	48 205	47 806	47 680	47 540	47 277	46 988
Queens	12 038	11 977	11 894	11 900	11 832	11 765
Richmond	10 490	10 286	10 140	10 032	9 948	9 859
Shelburne	16 661	16 584	16 462	16 305	16 126	15 940
Victoria	8 171	8 153	8 142	8 053	8 001	7 941
Yarmouth	27 560	27 552	27 578	27 543	27 303	27 059

Tableau 3.3-2
Division de recensement de la Nouvelle-Écosse — Taux d'accroissement de la population de juillet à juin

	2001-2002	2002-2003	2003-2004	2004-2005	2005-2006
	taux pour mille				
Nouvelle-Écosse	2,3	2,1	1,6	-2,0	-1,8
Annapolis	-8,2	-6,4	-6,8	-3,1	-2,9
Antigonish	-2,1	-3,9	2,3	2,5	2,9
Cape Breton	-10,2	-5,7	-0,6	-13,1	-14,0
Colchester	5,2	6,0	3,4	-1,5	-2,2
Cumberland	-5,2	-6,4	-3,5	-1,5	-2,3
Digby	-9,7	-2,3	-10,8	-9,4	-9,6
Guysborough	-24,1	-16,1	-19,3	-18,6	-19,7
Halifax	12,7	8,7	6,1	3,2	4,2
Hants	1,5	3,1	5,1	0,1	-0,8
Inverness	-7,2	-8,7	-6,2	-13,0	-13,7
Kings	0,3	3,6	2,1	0,8	0,3
Lunenburg	-1,5	0,1	-0,5	-0,7	-1,0
Pictou	-8,3	-2,6	-2,9	-5,5	-6,1
Queens	-5,1	-7,0	0,5	-5,7	-5,7
Richmond	-19,6	-14,3	-10,7	-8,4	-9,0
Shelburne	-4,6	-7,4	-9,6	-11,0	-11,6
Victoria	-2,2	-1,4	-11,0	-6,5	-7,5
Yarmouth	-0,3	0,9	-1,3	-8,8	-9,0

Tableau 3.3-3
Division de recensement de la Nouvelle-Écosse — Estimations de la population et des facteurs de l'accroissement démographique de juillet à juin

	Population 2006 (1 ^{er} juillet)	2005-2006					Accroissement total
		Accroissement naturel	Solde de la migration internationale	Solde de la migration interprovinciale	Solde de la migration infraprovinciale	Solde de la migration totale	
Nouvelle-Écosse	934 405	171	2 034	-3 930	0	-1 896	-1 725
Annapolis	21 737	-144	15	89	-24	80	-64
Antigonish	20 136	26	42	-68	58	32	58
Cape Breton	107 367	-284	21	-513	-742	-1 234	-1 518
Colchester	51 178	-52	6	-266	200	-60	-112
Cumberland	32 815	-74	-7	-39	46	0	-74
Digby	19 247	-158	20	-3	-44	-27	-185
Guysborough	9 140	-48	3	-18	-119	-134	-182
Halifax	382 203	1 294	1 734	-2 055	647	326	1 620
Hants	41 999	61	12	-248	141	-95	-34
Inverness	19 490	-30	20	-108	-151	-239	-269
Kings	60 853	39	46	-159	92	-21	18
Lunenburg	48 688	-162	62	-94	146	114	-48
Pictou	46 988	-90	14	-226	13	-199	-289
Queens	11 765	-51	11	-28	1	-16	-67
Richmond	9 859	-19	5	-17	-58	-70	-89
Shelburne	15 940	-56	19	-69	-80	-130	-186
Victoria	7 941	-33	-1	-39	13	-27	-60
Yarmouth	27 059	-48	12	-69	-139	-196	-244

Note(s) : À l'exception du Québec et de la Colombie-Britannique, les estimations provisoires au 1^{er} juillet 2006 sont produites à l'aide de la méthode des composantes. Les estimations de la population pour ces deux provinces ont été préparées par leur agence statistique respective. Par conséquent, la somme des composantes n'est pas égale à l'accroissement démographique de 2005-2006.

Tableau 3.3-4
Division de recensement de la Nouvelle-Écosse — Facteurs de l'accroissement démographique de juillet à juin

	2005-2006				
	Accroissement naturel	Solde de la migration internationale	Solde de la migration interprovinciale	Solde de la migration infraprovinciale	Solde de la migration totale
	taux pour mille				
Nouvelle-Écosse	0,2	2,2	-4,2	0,0	-2,0
Annapolis	-6,6	0,7	4,1	-1,1	3,7
Antigonish	1,3	2,1	-3,4	2,9	1,6
Cape Breton	-2,6	0,2	-4,7	-6,9	-11,4
Colchester	-1,0	0,1	-5,2	3,9	-1,2
Cumberland	-2,3	-0,2	-1,2	1,4	0,0
Digby	-8,2	1,0	-0,2	-2,3	-1,4
Guysborough	-5,2	0,3	-1,9	-12,9	-14,5
Halifax	3,4	4,5	-5,4	1,7	0,9
Hants	1,5	0,3	-5,9	3,4	-2,3
Inverness	-1,5	1,0	-5,5	-7,7	-12,2
Kings	0,6	0,8	-2,6	1,5	-0,3
Lunenburg	-3,3	1,3	-1,9	3,0	2,3
Pictou	-1,9	0,3	-4,8	0,3	-4,2
Queens	-4,3	0,9	-2,4	0,1	-1,4
Richmond	-1,9	0,5	-1,7	-5,9	-7,1
Shelburne	-3,5	1,2	-4,3	-5,0	-8,1
Victoria	-4,1	-0,1	-4,9	1,6	-3,4
Yarmouth	-1,8	0,4	-2,5	-5,1	-7,2

Tableau 3.4-1
Division de recensement du Nouveau-Brunswick — Estimations annuelles de la population au 1^{er} juillet

	2001	2002	2003	2004	2005	2006
Nouveau-Brunswick	749 890	750 327	751 222	752 080	751 481	749 168
Albert	27 520	27 647	27 939	28 102	28 297	28 443
Carleton	27 952	28 057	28 031	28 026	27 979	27 863
Charlottetown	28 129	28 088	28 028	27 993	27 909	27 770
Gloucester	85 199	84 132	83 215	82 376	81 648	80 732
Kent	32 256	32 163	32 044	31 896	31 736	31 552
Kings	66 000	66 555	67 011	67 518	67 986	68 321
Madawaska	36 578	36 373	36 036	35 754	35 392	34 908
Northumberland	52 240	51 783	51 412	51 097	50 702	50 206
Queens	12 184	12 136	12 097	12 067	11 964	11 848
Restigouche	37 104	36 435	36 136	35 575	35 147	34 620
Saint John	78 511	78 120	77 958	77 793	77 216	76 451
Sunbury	26 553	26 719	26 903	27 151	27 139	26 926
Victoria	21 758	21 575	21 587	21 431	21 417	21 355
Westmorland	128 209	129 973	131 606	133 502	134 688	135 638
York	89 697	90 571	91 219	91 799	92 261	92 535

Tableau 3.4-2
Division de recensement du Nouveau-Brunswick — Taux d'accroissement de la population de juillet à juin

	2001-2002	2002-2003	2003-2004	2004-2005	2005-2006
	ratio pour mille				
Nouveau-Brunswick	0,6	1,2	1,1	-0,8	-3,1
Albert	4,6	10,5	5,8	6,9	5,1
Carleton	3,7	-0,9	-0,2	-1,7	-4,2
Charlotte	-1,5	-2,1	-1,2	-3,0	-5,0
Gloucester	-12,6	-11,0	-10,1	-8,9	-11,3
Kent	-2,9	-3,7	-4,6	-5,0	-5,8
Kings	8,4	6,8	7,5	6,9	4,9
Madawaska	-5,6	-9,3	-7,9	-10,2	-13,8
Northumberland	-8,8	-7,2	-6,1	-7,8	-9,8
Queens	-3,9	-3,2	-2,5	-8,6	-9,7
Restigouche	-18,2	-8,2	-15,6	-12,1	-15,1
Saint John	-5,0	-2,1	-2,1	-7,4	-10,0
Sunbury	6,2	6,9	9,2	-0,4	-7,9
Victoria	-8,4	0,6	-7,3	-0,7	-2,9
Westmorland	13,7	12,5	14,3	8,8	7,0
York	9,7	7,1	6,3	5,0	3,0

Tableau 3.4-3
Division de recensement du Nouveau-Brunswick — Estimations de la population et des facteurs de l'accroissement démographique de juillet à juin

	Population 2006 (1 ^{er} juillet)	2005-2006					Accroissement total
		Accroissement naturel	Solde de la migration internationale	Solde de la migration interprovinciale	Solde de la migration intraprovinciale	Solde de la migration totale	
Nouveau-Brunswick	749 168	252	1 223	-3 788	0	-2 565	-2 313
Albert	28 443	75	52	-105	124	71	146
Carleton	27 863	32	61	-233	24	-148	-116
Charlotte	27 770	-85	44	-58	-40	-54	-139
Gloucester	80 732	-91	-3	-511	-311	-825	-916
Kent	31 552	-27	34	10	-201	-157	-184
Kings	68 321	239	55	-272	313	96	335
Madawaska	34 908	-52	6	-306	-132	-432	-484
Northumberland	50 206	-52	34	-270	-208	-444	-496
Queens	11 848	-104	13	8	-33	-12	-116
Restigouche	34 620	-87	5	-260	-185	-440	-527
Saint John	76 451	-99	235	-488	-413	-666	-765
Sunbury	26 926	171	16	-381	-19	-384	-213
Victoria	21 355	-11	-2	-107	58	-51	-62
Westmorland	135 638	144	326	-372	852	806	950
York	92 535	199	347	-443	171	75	274

Note(s) : À l'exception du Québec et de la Colombie-Britannique, les estimations provisoires au 1^{er} juillet 2006 sont produites à l'aide de la méthode des composantes. Les estimations de la population pour ces deux provinces ont été préparées par leur agence statistique respective. Par conséquent, la somme des composantes n'est pas égale à l'accroissement démographique de 2005-2006.

Tableau 3.4-4
Division de recensement du Nouveau-Brunswick — Facteurs de l'accroissement démographique de juillet à juin

	2005/2006				
	Accroissement naturel	Solde de la migration internationale	Solde de la migration interprovinciale	Solde de la migration infraprovinciale	Solde de la migration totale
	ratio pour 1 000				
Nouveau-Brunswick	0,3	1,6	-5,0	0,0	-3,4
Albert	2,6	1,8	-3,7	4,4	2,5
Carleton	1,1	2,2	-8,3	0,9	-5,3
Charlotte	-3,1	1,6	-2,1	-1,4	-1,9
Gloucester	-1,1	0,0	-6,3	-3,8	-10,2
Kent	-0,9	1,1	0,3	-6,4	-5,0
Kings	3,5	0,8	-4,0	4,6	1,4
Madawaska	-1,5	0,2	-8,7	-3,8	-12,3
Northumberland	-1,0	0,7	-5,4	-4,1	-8,8
Queens	-8,7	1,1	0,7	-2,8	-1,0
Restigouche	-2,5	0,1	-7,5	-5,3	-12,6
Saint John	-1,3	3,1	-6,4	-5,4	-8,7
Sunbury	6,3	0,6	-14,1	-0,7	-14,2
Victoria	-0,5	-0,1	-5,0	2,7	-2,4
Westmorland	1,1	2,4	-2,8	6,3	6,0
York	2,2	3,8	-4,8	1,9	0,8

Tableau 3.5-1
Division de recensement du Québec — Estimations annuelles de la population au 1^{er} juillet

	2001	2002	2003	2004	2005	2006
Québec	7 396 990	7 445 745	7 494 690	7 548 589	7 597 768	7 651 531
Abitibi	25 090	24 714	24 551	24 347	24 407	24 515
Abitibi-Ouest	22 405	22 008	21 596	21 298	21 105	21 026
Acton	15 467	15 409	15 380	15 445	15 403	15 450
Antoine-Labelle	34 107	34 438	34 717	35 042	35 220	35 373
Argenteuil	29 465	29 661	29 938	30 301	30 611	30 787
Arthabaska	65 362	65 657	65 870	66 181	66 586	67 140
Asbestos	14 813	14 754	14 681	14 507	14 555	14 546
Avignon	15 557	15 477	15 442	15 393	15 381	15 347
Beauce-Sartigan	48 820	48 887	49 130	49 312	49 616	49 864
Beauharnois-Salaberry	60 274	60 357	60 446	60 703	60 904	61 086
Bécancour	19 457	19 360	19 327	19 438	19 415	19 493
Bellechasse	30 139	30 208	30 242	30 250	30 173	30 047
Bonaventure	18 617	18 446	18 372	18 507	18 476	18 338
Brome-Missisquoi	47 045	47 110	47 231	47 345	47 413	47 537
Champlain	318 139	319 960	322 313	324 228	325 236	326 781
Charlevoix	13 418	13 389	13 319	13 286	13 229	13 202
Charlevoix-Est	16 942	16 801	16 795	16 672	16 562	16 365
Coaticook	16 921	16 960	16 964	16 909	16 958	17 014
Communauté-Urbaine-de-l'Outaouais	231 344	235 038	239 067	243 259	246 695	249 374
Communauté-Urbaine-de-Montréal	1 851 746	1 867 278	1 872 782	1 873 805	1 872 344	1 873 971
Communauté-Urbaine-de-Québec	519 938	523 494	526 005	529 742	531 106	534 751
D'Autray	39 092	39 346	39 407	39 745	40 278	40 675
Desjardins	52 861	53 043	53 709	54 296	55 010	55 627
Deux-Montagnes	84 365	85 204	86 281	87 598	88 842	90 102
Drummond	89 560	90 398	91 340	92 534	93 704	94 764
Francheville	141 041	140 977	141 270	141 877	142 417	142 949
Joliette	55 219	55 565	56 511	57 537	58 614	59 274
Kamouraska	22 927	22 664	22 525	22 480	22 427	22 360
L'Amiante	44 070	43 785	43 508	43 407	43 364	43 136
L'Assomption	106 028	106 459	107 256	108 471	110 203	112 602
L'Érable	24 487	24 320	24 201	24 071	23 672	23 586
L'Île-d'Orléans	6 912	6 874	6 891	6 840	6 778	6 746
L'Islet	19 745	19 522	19 361	19 355	19 142	18 980
La Côte-de-Beaupré	21 389	21 559	21 889	22 140	22 556	22 842
La Côte-de-Gaspé	18 894	18 535	18 125	17 919	17 801	17 804
La Haute-Côte-Nord	13 147	12 955	12 831	12 691	12 598	12 409
La Haute-Gaspésie	12 964	12 797	12 668	12 625	12 584	12 549
La Haute-Yamaska	80 758	81 723	82 831	84 151	85 587	87 050
La Jacques-Cartier	26 984	27 618	28 281	29 017	29 772	30 835
La Matapédia	20 304	20 014	19 752	19 642	19 528	19 386
La Mitis	19 699	19 615	19 532	19 449	19 418	19 390
La Nouvelle-Beauce	26 361	26 413	26 514	26 696	26 873	27 161
La Région-Sherbrookoise	144 143	145 751	147 392	148 812	150 254	150 693
La Rivière-du-Nord	92 205	93 730	96 170	98 939	101 511	103 418
La Vallée-de-la-Gatineau	19 951	19 908	20 046	20 112	20 176	20 174
La Vallée-du-Richelieu	122 351	123 597	125 706	128 074	130 518	132 511
Lac-Saint-Jean-Est	52 765	52 464	52 058	51 972	51 720	51 664
Lajemmerais	102 279	103 809	104 752	106 139	107 667	108 568
Laval	349 896	355 308	360 555	365 644	371 061	376 845
Le Bas-Richelieu	51 017	50 756	50 839	50 932	51 044	51 114
Le Centre-de-la-Mauricie	66 070	65 374	65 070	64 808	64 632	64 670
Le Domaine-du-Roy	33 485	33 080	32 744	32 485	32 328	32 243
Le Fjord-du-Saguenay	170 038	168 458	167 129	165 846	164 519	164 085
Le Granit	22 262	22 288	22 245	22 089	22 126	22 125
Le Haut-Richelieu	102 734	103 765	105 199	107 124	108 890	110 119
Le Haut-Saint-François	21 810	21 819	21 928	22 079	22 121	22 382
Le Haut-Saint-Laurent	24 923	24 894	25 048	25 052	25 067	25 073
Le Haut-Saint-Maurice	16 176	15 926	15 868	15 843	15 829	15 846
Le Rocher-Percé	19 666	19 363	19 165	19 010	18 843	18 728
Le Val-Saint-François	28 729	28 871	28 978	29 234	29 381	29 597
Les Basques	10 035	9 919	9 803	9 685	9 579	9 451
Les Chutes-de-la-Chaudière	80 413	81 313	81 726	82 591	83 574	85 152
Les Collines-de-l'Outaouais	35 886	36 874	37 771	38 217	39 550	41 017
Les Etchemins	18 080	17 989	17 954	17 872	17 758	17 644
Les Îles-de-la-Madeleine	13 069	13 028	13 032	13 011	13 030	13 106
Les Jardins-de-Napierville	23 270	23 452	23 560	23 839	24 021	24 419
Les Laurentides	39 336	39 792	40 473	41 258	42 214	42 764
Les Maskoutains	80 481	80 599	81 013	81 269	81 480	81 938
Les Moulins	112 307	114 632	118 008	122 541	127 371	131 318
Les Pays-d'en-Haut	31 501	32 561	33 440	34 316	35 174	35 776

Tableau 3.5-1 – suite

Division de recensement du Québec — Estimations annuelles de la population au 1^{er} juillet

	2001	2002	2003	2004	2005	2006
Lotbinière	27 379	27 278	27 388	27 489	27 659	27 755
Manicouagan	34 286	33 834	33 589	33 436	33 136	32 775
Maria-Chapdelaine	27 431	27 065	26 737	26 429	26 212	26 103
Maskinongé	23 841	23 809	23 784	23 870	23 996	24 041
Matane	22 936	22 676	22 454	22 407	22 358	22 425
Matawinie	44 008	44 781	45 770	46 566	47 195	47 660
Mékinac	13 049	13 039	12 904	12 900	12 924	12 955
Memphrémagog	42 703	43 139	43 859	44 618	45 178	45 804
Minganie-Basse-Côte-Nord	12 562	12 501	12 399	12 308	12 368	12 300
Mirabel	27 887	29 226	30 879	32 322	33 823	35 342
Montcalm	39 496	39 742	39 976	40 864	42 276	43 343
Montmagny	23 884	23 778	23 680	23 505	23 480	23 420
Nicolet-Yamaska	23 944	23 632	23 399	23 381	23 165	23 116
Nord-du-Québec	39 397	39 596	39 853	40 137	40 414	40 637
Papineau	20 762	20 858	21 109	21 442	21 587	21 687
Pontiac	14 827	14 757	14 804	14 870	14 961	14 962
Portneuf	45 815	45 964	46 079	46 386	46 465	46 727
Rimouski-Neigette	53 308	53 100	53 314	53 398	53 413	53 545
Rivière-du-Loup	32 446	32 475	32 576	32 940	33 129	33 390
Robert-Cliche	19 145	19 068	19 073	19 034	19 016	18 991
Roussillon	149 298	151 364	153 804	156 718	158 832	161 231
Rouville	30 559	30 650	30 846	31 179	31 481	32 119
Rouyn-Noranda	40 395	39 946	39 481	39 214	39 093	39 308
Sept-Rivières-Caniapiscau	39 713	38 874	38 473	38 463	38 376	38 464
Témiscamingue	17 838	17 691	17 493	17 363	17 231	17 176
Témiscouata	22 851	22 520	22 339	22 019	21 927	21 745
Thérèse-De Blainville	133 169	136 277	138 912	141 008	143 163	145 059
Vallée-de-l'Or	43 206	42 830	42 878	42 948	42 782	42 810
Vaudreuil-Soulanges	104 104	107 163	110 315	114 071	118 127	121 967

Tableau 3.5-2
Division de recensement du Québec — Taux d'accroissement de la population de juillet à juin

	2001-2002	2002-2003	2003-2004	2004-2005	2005-2006
	taux pour mille				
Québec	6,6	6,6	7,2	6,5	7,1
Abitibi	-15,1	-6,6	-8,3	2,5	4,4
Abitibi-Ouest	-17,9	-18,9	-13,9	-9,1	-3,8
Acton	-3,8	-1,9	4,2	-2,7	3,0
Antoine-Labelle	9,7	8,1	9,3	5,1	4,3
Argenteuil	6,6	9,3	12,1	10,2	5,7
Arthabaska	4,5	3,2	4,7	6,1	8,3
Asbestos	-4,0	-5,0	-11,9	3,3	-0,6
Avignon	-5,2	-2,3	-3,2	-0,8	-2,2
Beauce-Sartigan	1,4	5,0	3,7	6,1	5,0
Beauharnois-Salaberry	1,4	1,5	4,2	3,3	3,0
Bécancour	-5,0	-1,7	5,7	-1,2	4,0
Bellechasse	2,3	1,1	0,3	-2,5	-4,2
Bonaventure	-9,2	-4,0	7,3	-1,7	-7,5
Brome-Missisquoi	1,4	2,6	2,4	1,4	2,6
Champlain	5,7	7,3	5,9	3,1	4,7
Charlevoix	-2,2	-5,2	-2,5	-4,3	-2,0
Charlevoix-Est	-8,4	-0,4	-7,4	-6,6	-12,0
Coaticook	2,3	0,2	-3,2	2,9	3,3
Communauté-Urbaine-de-l'Outaouais	15,8	17,0	17,4	14,0	10,8
Communauté-Urbaine-de-Montréal	8,4	2,9	0,5	-0,8	0,9
Communauté-Urbaine-de-Québec	6,8	4,8	7,1	2,6	6,8
D'Autray	6,5	1,5	8,5	13,3	9,8
Desjardins	3,4	12,5	10,9	13,1	11,2
Deux-Montagnes	9,9	12,6	15,1	14,1	14,1
Drummond	9,3	10,4	13,0	12,6	11,2
Francheville	-0,5	2,1	4,3	3,8	3,7
Joliette	6,2	16,9	18,0	18,5	11,2
Kamouraska	-11,5	-6,2	-2,0	-2,4	-3,0
L'Amiante	-6,5	-6,3	-2,3	-1,0	-5,3
L'Assomption	4,1	7,5	11,3	15,8	21,5
L'Érable	-6,8	-4,9	-5,4	-16,7	-3,6
L'Île-d'Orléans	-5,5	2,5	-7,4	-9,1	-4,7
L'Islet	-11,4	-8,3	-0,3	-11,1	-8,5
La Côte-de-Beaupré	7,9	15,2	11,4	18,6	12,6
La Côte-de-Gaspé	-19,2	-22,4	-11,4	-6,6	0,2
La Haute-Côte-Nord	-14,7	-9,6	-11,0	-7,4	-15,1
La Haute-Gaspésie	-13,0	-10,1	-3,4	-3,3	-2,8
La Haute-Yamaska	11,9	13,5	15,8	16,9	16,9
La Jacques-Cartier	23,2	23,7	25,7	25,7	35,1
La Matapédia	-14,4	-13,2	-5,6	-5,8	-7,3
La Mitis	-4,3	-4,2	-4,3	-1,6	-1,4
La Nouvelle-Beauce	2,0	3,8	6,8	6,6	10,7
La Région-Sherbrookoise	11,1	11,2	9,6	9,6	2,9
La Rivière-du-Nord	16,4	25,7	28,4	25,7	18,6
La Vallée-de-la-Gatineau	-2,2	6,9	3,3	3,2	-0,1
La Vallée-du-Richelieu	10,1	16,9	18,7	18,9	15,2
Lac-Saint-Jean-Est	-5,7	-7,8	-1,7	-4,9	-1,1
Lajemmerais	14,8	9,0	13,2	14,3	8,3
Laval	15,3	14,7	14,0	14,7	15,5
Le Bas-Richelieu	-5,1	1,6	1,8	2,2	1,4
Le Centre-de-la-Mauricie	-10,6	-4,7	-4,0	-2,7	0,6
Le Domaine-du-Roy	-12,2	-10,2	-7,9	-4,8	-2,6
Le Fjord-du-Saguenay	-9,3	-7,9	-7,7	-8,0	-2,6
Le Granit	1,2	-1,9	-7,0	1,7	0,0
Le Haut-Richelieu	10,0	13,7	18,1	16,4	11,2
Le Haut-Saint-François	0,4	5,0	6,9	1,9	11,7
Le Haut-Saint-Laurent	-1,2	6,2	0,2	0,6	0,2
Le Haut-Saint-Maurice	-15,6	-3,6	-1,6	-0,9	1,1
Le Rocher-Percé	-15,5	-10,3	-8,1	-8,8	-6,1
Le Val-Saint-François	4,9	3,7	8,8	5,0	7,3
Les Basques	-11,6	-11,8	-12,1	-11,0	-13,5
Les Chutes-de-la-Chaudière	11,1	5,1	10,5	11,8	18,7
Les Collines-de-l'Outaouais	27,2	24,0	11,7	34,3	36,4
Les Etchemins	-5,0	-1,9	-4,6	-6,4	-6,4
Les Îles-de-la-Madeleine	-3,1	0,3	-1,6	1,5	5,8
Les Jardins-de-Napierville	7,8	4,6	11,8	7,6	16,4
Les Laurentides	11,5	17,0	19,2	22,9	12,9
Les Maskoutains	1,5	5,1	3,2	2,6	5,6

Tableau 3.5-2 – suite

Division de recensement du Québec — Taux d'accroissement de la population de juillet à juin

	2001-2002	2002-2003	2003-2004	2004-2005	2005-2006
	taux pour mille				
Les Moulins	20,5	29,0	37,7	38,7	30,5
Les Pays-d'en-Haut	33,1	26,6	25,9	24,7	17,0
Lotbinière	-3,7	4,0	3,7	6,2	3,5
Manicouagan	-13,3	-7,3	-4,6	-9,0	-11,0
Maria-Chapdelaine	-13,4	-12,2	-11,6	-8,2	-4,2
Maskinongé	-1,3	-1,1	3,6	5,3	1,9
Mataane	-11,4	-9,8	-2,1	-2,2	3,0
Matawinie	17,4	21,8	17,2	13,4	9,8
Mékinac	-0,8	-10,4	-0,3	1,9	2,4
Memphrémagog	10,2	16,6	17,2	12,5	13,8
Minganie-Basse-Côte-Nord	-4,9	-8,2	-7,4	4,9	-5,5
Mirabel	46,9	55,0	45,7	45,4	43,9
Montcalm	6,2	5,9	22,0	34,0	24,9
Montmagny	-4,4	-4,1	-7,4	-1,1	-2,6
Nicolet-Yamaska	-13,1	-9,9	-0,8	-9,3	-2,1
Nord-du-Québec	5,0	6,5	7,1	6,9	5,5
Papineau	4,6	12,0	15,7	6,7	4,6
Pontiac	-4,7	3,2	4,4	6,1	0,1
Portneuf	3,2	2,5	6,6	1,7	5,6
Rimouski-Neigette	-3,9	4,0	1,6	0,3	2,5
Rivière-du-Loup	0,9	3,1	11,1	5,7	7,8
Robert-Cliche	-4,0	0,3	-2,0	-0,9	-1,3
Roussillon	13,7	16,0	18,8	13,4	15,0
Rouville	3,0	6,4	10,7	9,6	20,1
Rouyn-Noranda	-11,2	-11,7	-6,8	-3,1	5,5
Sept-Rivières-Caniapiscau	-21,4	-10,4	-0,3	-2,3	2,3
Témiscamingue	-8,3	-11,3	-7,5	-7,6	-3,2
Témiscouata	-14,6	-8,1	-14,4	-4,2	-8,3
Thérèse-De Blainville	23,1	19,2	15,0	15,2	13,2
Vallée-de-l'Or	-8,7	1,1	1,6	-3,9	0,7
Vaudreuil-Soulanges	29,0	29,0	33,5	34,9	32,0

Tableau 3.5-3
Division de recensement du Québec — Estimations de la population et des facteurs de l'accroissement démographique de juillet à juin

	Population 2006 (1 ^{er} juillet)	2005-2006					Accroissement total
		Accroissement naturel	Solde de la migration internationale	Solde de la migration interprovinciale	Solde de la migration infraprovinciale	Solde de la migration totale	
Québec	7 651 531	25 550	36 368	-8 155	0	28 213	53 763
Abitibi	24 515	103	-6	21	-39	-24	108
Abitibi-Ouest	21 026	15	9	0	-204	-195	-79
Acton	15 450	22	1	-4	-50	-53	47
Antoine-Labelle	35 373	21	12	-19	185	178	153
Argenteuil	30 787	22	5	-16	307	296	176
Arthabaska	67 140	203	83	-5	171	249	554
Asbestos	14 546	6	4	-8	56	52	-9
Avignon	15 347	13	-4	22	-36	-18	-34
Beauce-Sartigan	49 864	274	-4	-32	93	57	248
Beauharnois-Salaberry	61 086	-18	8	-26	278	260	182
Bécancour	19 493	43	-6	-9	-39	-54	78
Bellechasse	30 047	68	-21	-14	-89	-124	-126
Bonaventure	18 338	12	-5	48	-70	-27	-138
Brome-Missisquoi	47 537	30	13	-76	123	60	124
Champlain	326 781	1 103	1 840	-542	-1 304	-6	1 545
Charlevoix	13 202	-16	-5	1	-27	-31	-27
Charlevoix-Est	16 365	-13	11	-8	-89	-86	-197
Coaticook	17 014	61	11	10	-17	4	56
Communauté-Urbaine-de-l'Outaouais	249 374	1 434	912	927	184	2 023	2 679
Communauté-Urbaine-de-Montréal	1 873 971	6 904	27 368	-6 536	-27 846	-7 014	1 627
Communauté-Urbaine-de-Québec	534 751	678	1 682	-542	-149	991	3 645
D'Autray	40 675	79	-9	-24	517	484	397
Desjardins	55 627	313	49	5	383	437	617
Deux-Montagnes	90 102	417	21	-31	890	880	1 260
Drummond	94 764	330	298	-53	652	897	1 060
Francheville	142 949	78	221	-25	372	568	532
Joliette	59 274	18	159	-9	960	1 110	660
Kamouraska	22 360	7	14	-9	-53	-48	-67
L'Amiante	43 136	-17	49	-11	-35	3	-228
L'Assomption	112 602	286	51	-4	1 456	1 503	2 399
L'Érable	23 586	28	0	-16	-398	-414	-86
L'Île-d'Orléans	6 746	9	-20	7	-54	-67	-32
L'Islet	18 980	8	-23	-11	-174	-208	-162
La Côte-de-Beaupré	22 842	50	7	-3	377	381	286
La Côte-de-Gaspé	17 804	-40	1	-2	-65	-66	3
La Haute-Côte-Nord	12 409	58	8	-4	-147	-143	-189
La Haute-Gaspésie	12 549	-29	6	3	-10	-1	-35
La Haute-Yamaska	87 050	303	272	-22	931	1 181	1 463
La Jacques-Cartier	30 835	327	26	-183	553	396	1 063
La Matapédia	19 386	-7	-5	16	-101	-90	-142
La Mitis	19 390	-58	-2	13	32	43	-28
La Nouvelle-Beauce	27 161	177	3	-26	40	17	288
La Région-Sherbrookoise	150 693	449	1 042	-123	177	1 096	439
La Rivière-du-Nord	103 418	366	46	10	2 217	2 273	1 907
La Vallée-de-la-Gatineau	20 174	49	3	0	24	27	-2
La Vallée-du-Richelieu	132 511	747	10	-2	1 774	1 782	1 993
Lac-Saint-Jean-Est	51 664	174	-14	-10	-363	-387	-56
Lajemmerais	108 568	768	-4	14	818	828	901
Laval	376 845	1 628	1 363	-200	2 837	4 000	5 784
Le Bas-Richelieu	51 114	-52	17	-2	189	204	70
Le Centre-de-la-Mauricie	64 670	-236	-6	0	115	109	38
Le Domaine-du-Roy	32 243	7	29	-21	-151	-143	-85
Le Fjord-du-Saguenay	164 085	280	145	-143	-1 523	-1 521	-434
Le Granit	22 125	66	24	-7	-29	-12	-1
Le Haut-Richelieu	110 119	313	82	7	1 438	1 527	1 229
Le Haut-Saint-François	22 382	65	32	-16	-27	-11	261
Le Haut-Saint-Laurent	25 073	-1	-19	-40	88	29	6
Le Haut-Saint-Maurice	15 846	68	10	-9	-70	-69	17
Le Rocher-Percé	18 728	-83	4	-14	-62	-72	-115
Le Val-Saint-François	29 597	93	-8	-35	119	76	216
Les Basques	9 451	-28	-1	-9	-62	-72	-128
Les Chutes-de-la-Chaudière	85 152	502	13	-94	601	520	1 578
Les Collines-de-l'Outaouais	41 017	333	5	335	694	1 034	1 467
Les Etchemins	17 644	3	-10	-3	-92	-105	-114
Les Îles-de-la-Madeleine	13 106	7	1	-1	23	23	76

Tableau 3.5-3 – suite

Division de recensement du Québec — Estimations de la population et des facteurs de l'accroissement démographique de juillet à juin

	Population 2006 (1 ^{er} juillet)	2005-2006					Solde de la migration totale	Accroissement total
		Accroissement naturel	Solde de la migration internationale	Solde de la migration interprovinciale	Solde de la migration infraprovinciale	de la migration totale		
Les Jardins-de-Napierville	24 419	100	5	-19	110	96	398	
Les Laurentides	42 764	51	36	1	900	937	550	
Les Maskoutains	81 938	149	207	-34	-60	113	458	
Les Moulins	131 318	1 012	24	0	3 868	3 892	3 947	
Les Pays-d'en-Haut	35 776	10	79	26	770	875	602	
Lotbinière	27 755	69	-4	-12	136	120	96	
Manicouagan	32 775	133	-6	-25	-382	-413	-361	
Maria-Chapdelaine	26 103	72	13	-11	-276	-274	-109	
Maskinongé	24 041	-2	14	-2	133	145	45	
Matane	22 425	0	3	-13	-26	-36	67	
Matawinie	47 660	51	1	-49	651	603	465	
Mékinac	12 955	-24	13	-6	52	59	31	
Memphrémagog	45 804	98	-16	2	505	491	626	
Minganie-Basse-Côte-Nord	12 300	88	-3	-19	-3	-25	-68	
Mirabel	35 342	336	19	1	1 167	1 187	1 519	
Montcalm	43 343	146	12	4	1 280	1 296	1 067	
Montmagny	23 420	42	2	1	-52	-49	-60	
Nicolet-Yamaska	23 116	-20	6	-6	-178	-178	-49	
Nord-du-Québec	40 637	723	-15	0	-397	-412	223	
Papineau	21 687	-16	23	12	138	173	100	
Pontiac	14 962	4	8	6	67	81	1	
Portneuf	46 727	8	-17	-15	134	102	262	
Rimouski-Neigette	53 545	46	50	11	-47	14	132	
Rivière-du-Loup	33 390	62	-2	5	149	152	261	
Robert-Cliche	18 991	113	3	-1	-118	-116	-25	
Roussillon	161 231	896	33	-158	1 414	1 289	2 399	
Rouville	32 119	112	-15	-21	245	209	638	
Rouyn-Noranda	39 308	58	-8	-17	-133	-158	215	
Sept-Rivières-Caniapiscau	38 464	271	3	-58	-283	-338	88	
Témiscamingue	17 176	55	4	-57	-139	-192	-55	
Témiscouata	21 745	-7	18	12	-101	-71	-182	
Thérèse-De Blainville	145 059	1 126	61	42	1 020	1 123	1 896	
Vallée-de-l'Or	42 810	139	7	-60	-229	-282	28	
Vaudreuil-Soulanges	121 967	829	12	-135	3 386	3 263	3 840	

Note(s) : À l'exception du Québec et de la Colombie-Britannique, les estimations provisoires au 1^{er} juillet 2006 sont produites à l'aide de la méthode des composantes. Les estimations de la population pour ces deux provinces ont été préparées par leur agence statistique respective. Par conséquent, la somme des composantes n'est pas égale à l'accroissement démographique de 2005-2006.

Tableau 3.5-4
Division de recensement du Québec — Facteurs de l'accroissement démographique de juillet à juin

	2005-2006				
	Accroissement naturel	Solde de la migration internationale	Solde de la migration interprovinciale	Solde de la migration infraprovinciale	Solde de la migration totale
	taux pour mille				
Québec	3,4	4,8	-1,1	0,0	3,7
Abitibi	4,2	-0,2	0,9	-1,6	-1,0
Abitibi-Ouest	0,7	0,4	0,0	-9,7	-9,3
Acton	1,4	0,1	-0,3	-3,2	-3,4
Antoine-Labelle	0,6	0,3	-0,5	5,2	5,0
Argenteuil	0,7	0,2	-0,5	10,0	9,6
Arthabaska	3,0	1,2	-0,1	2,6	3,7
Asbestos	0,4	0,3	-0,5	3,8	3,6
Avignon	0,8	-0,3	1,4	-2,3	-1,2
Beauce-Sartigan	5,5	-0,1	-0,6	1,9	1,1
Beauharnois-Salaberry	-0,3	0,1	-0,4	4,6	4,3
Bécancour	2,2	-0,3	-0,5	-2,0	-2,8
Bellechasse	2,3	-0,7	-0,5	-3,0	-4,1
Bonaventure	0,7	-0,3	2,6	-3,8	-1,5
Brome-Missisquoi	0,6	0,3	-1,6	2,6	1,3
Champlain	3,4	5,6	-1,7	-4,0	0,0
Charlevoix	-1,2	-0,4	0,1	-2,0	-2,3
Charlevoix-Est	-0,8	0,7	-0,5	-5,4	-5,2
Coaticook	3,6	0,6	0,6	-1,0	0,2
Communauté-Urbaine-de-l'Outaouais	5,8	3,7	3,7	0,7	8,2
Communauté-Urbaine-de-Montréal	3,7	14,6	-3,5	-14,9	-3,7
Communauté-Urbaine-de-Québec	1,3	3,2	-1,0	-0,3	1,9
D'Autray	2,0	-0,2	-0,6	12,8	12,0
Desjardins	5,7	0,9	0,1	6,9	7,9
Deux-Montagnes	4,7	0,2	-0,3	9,9	9,8
Drummond	3,5	3,2	-0,6	6,9	9,5
Francheville	0,5	1,5	-0,2	2,6	4,0
Joliette	0,3	2,7	-0,2	16,3	18,8
Kamouraska	0,3	0,6	-0,4	-2,4	-2,1
L'Amiante	-0,4	1,1	-0,3	-0,8	0,1
L'Assomption	2,6	0,5	0,0	13,1	13,5
L'Érable	1,2	0,0	-0,7	-16,8	-17,5
L'Île-d'Orléans	1,3	-3,0	1,0	-8,0	-9,9
L'Islet	0,4	-1,2	-0,6	-9,1	-10,9
La Côte-de-Beaupré	2,2	0,3	-0,1	16,6	16,8
La Côte-de-Gaspé	-2,2	0,1	-0,1	-3,7	-3,7
La Haute-Côte-Nord	4,6	0,6	-0,3	-11,8	-11,4
La Haute-Gaspésie	-2,3	0,5	0,2	-0,8	-0,1
La Haute-Yamaska	3,5	3,2	-0,3	10,8	13,7
La Jacques-Cartier	10,8	0,9	-6,0	18,2	13,1
La Matapédia	-0,4	-0,3	0,8	-5,2	-4,6
La Mitis	-3,0	-0,1	0,7	1,6	2,2
La Nouvelle-Beauce	6,6	0,1	-1,0	1,5	0,6
La Région-Sherbrookoise	3,0	6,9	-0,8	1,2	7,3
La Rivière-du-Nord	3,6	0,4	0,1	21,6	22,2
La Vallée-de-la-Gatineau	2,4	0,1	0,0	1,2	1,3
La Vallée-du-Richelieu	5,7	0,1	0,0	13,5	13,5
Lac-Saint-Jean-Est	3,4	-0,3	-0,2	-7,0	-7,5
Lajemmerais	7,1	0,0	0,1	7,6	7,7
Laval	4,4	3,6	-0,5	7,6	10,7
Le Bas-Richelieu	-1,0	0,3	0,0	3,7	4,0
Le Centre-de-la-Mauricie	-3,7	-0,1	0,0	1,8	1,7
Le Domaine-du-Roy	0,2	0,9	-0,7	-4,7	-4,4
Le Fjord-du-Saguenay	1,7	0,9	-0,9	-9,3	-9,3
Le Granit	3,0	1,1	-0,3	-1,3	-0,5
Le Haut-Richelieu	2,9	0,7	0,1	13,1	13,9
Le Haut-Saint-François	2,9	1,4	-0,7	-1,2	-0,5
Le Haut-Saint-Laurent	0,0	-0,8	-1,6	3,5	1,2
Le Haut-Saint-Maurice	4,3	0,6	-0,6	-4,4	-4,4
Le Rocher-Percé	-4,4	0,2	-0,7	-3,3	-3,8
Le Val-Saint-François	3,2	-0,3	-1,2	4,0	2,6
Les Basques	-2,9	-0,1	-0,9	-6,5	-7,6
Les Chutes-de-la-Chaudière	6,0	0,2	-1,1	7,1	6,2
Les Collines-de-l'Outaouais	8,3	0,1	8,3	17,2	25,7
Les Etchemins	0,2	-0,6	-0,2	-5,2	-5,9

Tableau 3.5-4 – suite

Division de recensement du Québec — Facteurs de l'accroissement démographique de juillet à juin

	2005-2006				
	Accroissement naturel	Solde de la migration internationale	Solde de la migration interprovinciale	Solde de la migration infraprovinciale	Solde de la migration totale
	taux pour mille				
Les Îles-de-la-Madeleine	0,5	0,1	-0,1	1,8	1,8
Les Jardins-de-Napierville	4,1	0,2	-0,8	4,5	4,0
Les Laurentides	1,2	0,8	0,0	21,2	22,1
Les Maskoutains	1,8	2,5	-0,4	-0,7	1,4
Les Moulins	7,8	0,2	0,0	29,9	30,1
Les Pays-d'en-Haut	0,3	2,2	0,7	21,7	24,7
Lotbinière	2,5	-0,1	-0,4	4,9	4,3
Manicouagan	4,0	-0,2	-0,8	-11,6	-12,5
Maria-Chapdelaine	2,8	0,5	-0,4	-10,6	-10,5
Maskinongé	-0,1	0,6	-0,1	5,5	6,0
Matane	0,0	0,1	-0,6	-1,2	-1,6
Matawinie	1,1	0,0	-1,0	13,7	12,7
Mékinac	-1,9	1,0	-0,5	4,0	4,6
Memphrémagog	2,2	-0,4	0,0	11,1	10,8
Minganie-Basse-Côte-Nord	7,1	-0,2	-1,5	-0,2	-2,0
Mirabel	9,7	0,5	0,0	33,7	34,3
Montcalm	3,4	0,3	0,1	29,9	30,3
Montmagny	1,8	0,1	0,0	-2,2	-2,1
Nicolet-Yamaska	-0,9	0,3	-0,3	-7,7	-7,7
Nord-du-Québec	17,8	-0,4	0,0	-9,8	-10,2
Papineau	-0,7	1,1	0,6	6,4	8,0
Pontiac	0,3	0,5	0,4	4,5	5,4
Portneuf	0,2	-0,4	-0,3	2,9	2,2
Rimouski-Neigette	0,9	0,9	0,2	-0,9	0,3
Rivière-du-Loup	1,9	-0,1	0,2	4,5	4,6
Robert-Cliche	5,9	0,2	-0,1	-6,2	-6,1
Roussillon	5,6	0,2	-1,0	8,8	8,1
Rouville	3,5	-0,5	-0,7	7,7	6,6
Rouyn-Noranda	1,5	-0,2	-0,4	-3,4	-4,0
Sept-Rivières-Caniapiscau	7,1	0,1	-1,5	-7,4	-8,8
Témiscamingue	3,2	0,2	-3,3	-8,1	-11,2
Témiscouata	-0,3	0,8	0,5	-4,6	-3,3
Thérèse-De Blainville	7,8	0,4	0,3	7,1	7,8
Vallée-de-l'Or	3,2	0,2	-1,4	-5,4	-6,6
Vaudreuil-Soulanges	6,9	0,1	-1,1	28,2	27,2

Tableau 3.6-1
Division de recensement de l'Ontario — Estimations annuelles de la population au 1^{er} juillet

	2001	2002	2003	2004	2005	2006
Ontario	11 897 647	12 102 045	12 262 560	12 416 749	12 558 669	12 686 952
Algoma	123 927	122 734	122 138	121 738	121 573	121 273
Brant	128 871	129 976	131 386	132 799	134 330	135 747
Bruce	66 342	66 869	67 177	67 351	67 037	66 663
Chatham-Kent	111 902	111 072	110 701	110 091	110 112	110 039
Cochrane	89 627	88 202	87 163	86 588	85 983	85 276
Dufferin	53 022	53 831	54 712	55 564	56 174	56 733
Durham	526 987	537 976	550 897	563 394	574 678	585 560
Elgin	84 737	85 448	86 208	87 333	88 108	88 811
Essex	390 475	396 550	400 289	403 123	404 425	405 254
Frontenac	144 094	145 784	146 974	147 365	147 006	146 321
Greater Sudbury / Grand Sudbury	161 214	160 751	161 009	161 244	161 661	161 908
Grey	92 476	93 067	93 864	94 279	94 517	94 665
Haldimand-Norfolk	109 504	110 180	110 743	111 391	111 752	112 009
Haliburton	15 655	15 847	16 087	16 126	16 159	16 175
Halton	390 235	402 633	415 417	429 937	443 470	456 560
Hamilton	510 073	514 551	517 980	519 358	519 525	519 067
Hastings	132 171	133 368	133 847	135 007	135 916	136 639
Huron	61 999	61 981	61 907	61 756	61 624	61 446
Kawartha Lakes	71 818	72 373	73 324	73 908	74 466	74 968
Kenora	66 513	66 471	66 718	66 616	66 250	65 656
Lambton	131 835	132 349	132 518	132 571	132 518	132 340
Lanark	64 932	65 746	66 386	66 865	67 260	67 586
Leeds et Grenville	100 339	100 950	101 769	102 173	102 595	102 911
Lennox et Addington	40 963	41 220	41 514	41 783	42 052	42 287
Manitoulin	13 165	13 229	13 248	13 321	13 292	13 251
Middlesex	421 969	426 142	428 856	432 030	434 363	436 166
Muskoka	55 330	55 786	56 412	56 683	56 914	57 083
Niagara	426 532	428 644	430 479	432 765	434 171	435 125
Nipissing	86 283	86 208	85 962	85 663	85 783	85 788
Northumberland	80 458	81 225	82 233	83 042	83 669	84 212
Ottawa	806 560	817 585	825 783	830 910	836 505	840 095
Oxford	103 149	103 549	104 354	104 902	105 886	106 800
Parry Sound	41 181	41 483	41 834	42 005	42 244	42 441
Peel	1 032 308	1 082 701	1 127 272	1 172 508	1 216 820	1 260 643
Perth	76 543	76 924	77 436	77 547	77 392	77 169
Peterborough	130 678	131 744	132 500	133 007	133 537	133 928
Prescott et Russell	79 476	80 544	81 807	82 799	83 577	84 206
Prince Edward	25 841	26 164	26 276	26 397	26 480	26 536
Rainy River	22 959	22 695	22 536	22 355	22 162	21 911
Renfrew	98 833	98 859	99 217	99 551	99 383	98 971
Simcoe	391 819	401 689	411 398	419 736	427 137	434 019
Stormont	115 320	115 717	116 387	116 442	115 958	115 285
Sudbury	23 786	23 537	23 255	22 949	22 571	22 167
Thunder Bay	157 043	156 043	155 646	154 912	153 749	152 249
Timiskaming	35 753	35 064	34 594	34 532	34 226	33 879
Toronto	2 592 460	2 617 219	2 615 086	2 616 803	2 625 622	2 631 725
Waterloo	456 349	464 049	470 288	478 283	485 177	491 635
Wellington	194 821	197 366	199 779	202 573	205 531	208 292
York	759 320	807 950	849 194	886 674	917 329	947 482

Tableau 3.6-2
Division de recensement de l'Ontario — Taux d'accroissement de la population de juillet à juin

	2001-2002	2002-2003	2003-2004	2004-2005	2005-2006
	taux pour mille				
Ontario	17,0	13,2	12,5	11,4	10,2
Algoma	-9,7	-4,9	-3,3	-1,4	-2,5
Brant	8,5	10,8	10,7	11,5	10,5
Bruce	7,9	4,6	2,6	-4,7	-5,6
Chatham-Kent	-7,4	-3,3	-5,5	0,2	-0,7
Cochrane	-16,0	-11,8	-6,6	-7,0	-8,3
Dufferin	15,1	16,2	15,5	10,9	9,9
Durham	20,6	23,7	22,4	19,8	18,8
Elgin	8,4	8,9	13,0	8,8	7,9
Essex	15,4	9,4	7,1	3,2	2,0
Frontenac	11,7	8,1	2,7	-2,4	-4,7
Greater Sudbury / Grand Sudbury	-2,9	1,6	1,5	2,6	1,5
Grey	6,4	8,5	4,4	2,5	1,6
Haldimand-Norfolk	6,2	5,1	5,8	3,2	2,3
Haliburton	12,2	15,0	2,4	2,0	1,0
Halton	31,3	31,3	34,4	31,0	29,1
Hamilton	8,7	6,6	2,7	0,3	-0,9
Hastings	9,0	3,6	8,6	6,7	5,3
Huron	-0,3	-1,2	-2,4	-2,1	-2,9
Kawartha Lakes	7,7	13,1	7,9	7,5	6,7
Kenora	-0,6	3,7	-1,5	-5,5	-9,0
Lambton	3,9	1,3	0,4	-0,4	-1,3
Lanark	12,5	9,7	7,2	5,9	4,8
Leeds et Grenville	6,1	8,1	4,0	4,1	3,1
Lennox et Addington	6,3	7,1	6,5	6,4	5,6
Manitoulin	4,8	1,4	5,5	-2,2	-3,1
Middlesex	9,8	6,3	7,4	5,4	4,1
Muskoka	8,2	11,2	4,8	4,1	3,0
Niagara	4,9	4,3	5,3	3,2	2,2
Nipissing	-0,9	-2,9	-3,5	1,4	0,1
Northumberland	9,5	12,3	9,8	7,5	6,5
Ottawa	13,6	10,0	6,2	6,7	4,3
Oxford	3,9	7,7	5,2	9,3	8,6
Parry Sound	7,3	8,4	4,1	5,7	4,7
Peel	47,7	40,3	39,3	37,1	35,4
Perth	5,0	6,6	1,4	-2,0	-2,9
Peterborough	8,1	5,7	3,8	4,0	2,9
Prescott et Russell	13,3	15,6	12,1	9,4	7,5
Prince Edward	12,4	4,3	4,6	3,1	2,1
Rainy River	-11,6	-7,0	-8,1	-8,7	-11,4
Renfrew	0,3	3,6	3,4	-1,7	-4,2
Simcoe	24,9	23,9	20,1	17,5	16,0
Stormont	3,4	5,8	0,5	-4,2	-5,8
Sudbury	-10,5	-12,1	-13,2	-16,6	-18,1
Thunder Bay	-6,4	-2,5	-4,7	-7,5	-9,8
Timiskaming	-19,5	-13,5	-1,8	-8,9	-10,2
Toronto	9,5	-0,8	0,7	3,4	2,3
Waterloo	16,7	13,4	16,9	14,3	13,2
Wellington	13,0	12,2	13,9	14,5	13,3
York	62,1	49,8	43,2	34,0	32,3

Tableau 3.6-3
Division de recensement de l'Ontario — Estimations de la population et des facteurs de l'accroissement démographique de juillet à juin

	Population 2006 (1 ^{er} juillet)	2005-2006					Accroissement total
		Accroissement naturel	Solde de la migration internationale	Solde de la migration interprovinciale	Solde de la migration intraprovinciale	Solde de la migration totale	
Ontario	12 686 952	42 225	107 449	-21 391	0	86 058	128 283
Algoma	121 273	-272	88	-277	161	-28	-300
Brant	135 747	143	143	-152	1 283	1 274	1 417
Bruce	66 663	-111	-21	-131	-111	-263	-374
Chatham-Kent	110 039	11	219	-181	-122	-84	-73
Cochrane	85 276	-10	-9	-134	-554	-697	-707
Dufferin	56 733	191	-4	-102	474	368	559
Durham	585 560	2 747	1 174	-854	7 815	8 135	10 882
Elgin	88 811	67	233	-116	519	636	703
Essex	405 254	1 211	1 428	-922	-888	-382	829
Frontenac	146 321	23	49	-480	-277	-708	-685
Greater Sudbury / Grand Sudbury	161 908	-59	26	-296	576	306	247
Grey	94 665	-242	72	-160	478	390	148
Haldimand-Norfolk	112 009	-108	52	-141	454	365	257
Haliburton	16 175	-114	6	-41	165	130	16
Halton	456 560	2 495	1 364	-622	9 853	10 595	13 090
Hamilton	519 067	522	1 931	-938	-1 973	-980	-458
Hastings	136 639	33	122	-58	626	690	723
Huron	61 446	-108	29	-58	-41	-70	-178
Kawartha Lakes	74 968	-282	61	-72	795	784	502
Kenora	65 656	328	-71	-534	-317	-922	-594
Lambton	132 340	-90	92	-267	87	-88	-178
Lanark	67 586	-138	13	-89	540	464	326
Leeds et Grenville	102 911	-141	16	-103	544	457	316
Lennox et Addington	42 287	-51	37	-24	273	286	235
Manitoulin	13 251	-36	-9	-23	27	-5	-41
Middlesex	436 166	896	1 720	-920	107	907	1 803
Muskoka	57 083	-181	58	-139	431	350	169
Niagara	435 125	-230	544	-851	1 491	1 184	954
Nipissing	85 788	-199	8	-129	325	204	5
Northumberland	84 212	-236	-21	-127	927	779	543
Ottawa	840 095	4 016	2 689	-2 763	-352	-426	3 590
Oxford	106 800	201	106	-104	711	713	914
Parry Sound	42 441	-111	22	-83	369	308	197
Peel	1 260 643	10 724	26 594	-1 466	7 971	33 099	43 823
Perth	77 169	146	26	-139	-256	-369	-223
Peterborough	133 928	-356	97	-223	873	747	391
Prescott et Russell	84 206	294	20	15	300	335	629
Prince Edward	26 536	-160	37	-9	188	216	56
Rainy River	21 911	-22	7	-191	-45	-229	-251
Renfrew	98 971	-21	22	-482	69	-391	-412
Simcoe	434 019	1 071	518	-960	6 253	5 811	6 882
Stormont	115 285	-165	-2	-161	-345	-508	-673
Sudbury	22 167	-53	-11	-49	-291	-351	-404
Thunder Bay	152 249	-131	37	-1 057	-349	-1 369	-1 500
Timiskaming	33 879	-165	3	-46	-139	-182	-347
Toronto	2 631 725	11 604	56 276	-2 978	-58 799	-5 501	6 103
Waterloo	491 635	2 447	2 693	-526	1 844	4 011	6 458
Wellington	208 292	845	802	-276	1 390	1 916	2 761
York	947 482	6 002	8 163	-952	16 940	24 151	30 153

Note(s) : À l'exception du Québec et de la Colombie-Britannique, les estimations provisoires au 1^{er} juillet 2006 sont produites à l'aide de la méthode des composantes. Les estimations de la population pour ces deux provinces ont été préparées par leur agence statistique respective. Par conséquent, la somme des composantes n'est pas égale à l'accroissement démographique de 2005-2006.

Tableau 3.6-4
Division de recensement de l'Ontario — Facteurs de l'accroissement démographique de juillet à juin

	2005-2006				
	Accroissement naturel	Solde de la migration internationale	Solde de la migration interprovinciale	Solde de la migration infraprovinciale	Solde de la migration totale
	taux pour mille				
Ontario	3,3	8,5	-1,7	0,0	6,8
Algoma	-2,2	0,7	-2,3	1,3	-0,2
Brant	1,1	1,1	-1,1	9,5	9,4
Bruce	-1,7	-0,3	-2,0	-1,7	-3,9
Chatham-Kent	0,1	2,0	-1,6	-1,1	-0,8
Cochrane	-0,1	-0,1	-1,6	-6,5	-8,1
Dufferin	3,4	-0,1	-1,8	8,4	6,5
Durham	4,7	2,0	-1,5	13,5	14,0
Elgin	0,8	2,6	-1,3	5,9	7,2
Essex	3,0	3,5	-2,3	-2,2	-0,9
Frontenac	0,2	0,3	-3,3	-1,9	-4,8
Greater Sudbury / Grand Sudbury	-0,4	0,2	-1,8	3,6	1,9
Grey	-2,6	0,8	-1,7	5,1	4,1
Haldimand-Norfolk	-1,0	0,5	-1,3	4,1	3,3
Haliburton	-7,1	0,4	-2,5	10,2	8,0
Halton	5,5	3,0	-1,4	21,9	23,5
Hamilton	1,0	3,7	-1,8	-3,8	-1,9
Hastings	0,2	0,9	-0,4	4,6	5,1
Huron	-1,8	0,5	-0,9	-0,7	-1,1
Kawartha Lakes	-3,8	0,8	-1,0	10,6	10,5
Kenora	5,0	-1,1	-8,1	-4,8	-14,0
Lambton	-0,7	0,7	-2,0	0,7	-0,7
Lanark	-2,0	0,2	-1,3	8,0	6,9
Leeds et Grenville	-1,4	0,2	-1,0	5,3	4,4
Lennox et Addington	-1,2	0,9	-0,6	6,5	6,8
Manitoulin	-2,7	-0,7	-1,7	2,0	-0,4
Middlesex	2,1	4,0	-2,1	0,2	2,1
Muskoka	-3,2	1,0	-2,4	7,6	6,1
Niagara	-0,5	1,3	-2,0	3,4	2,7
Nipissing	-2,3	0,1	-1,5	3,8	2,4
Northumberland	-2,8	-0,3	-1,5	11,0	9,3
Ottawa	4,8	3,2	-3,3	-0,4	-0,5
Oxford	1,9	1,0	-1,0	6,7	6,7
Parry Sound	-2,6	0,5	-2,0	8,7	7,3
Peel	8,7	21,5	-1,2	6,4	26,7
Perth	1,9	0,3	-1,8	-3,3	-4,8
Peterborough	-2,7	0,7	-1,7	6,5	5,6
Prescott et Russell	3,5	0,2	0,2	3,6	4,0
Prince Edward	-6,0	1,4	-0,3	7,1	8,1
Rainy River	-1,0	0,3	-8,7	-2,0	-10,4
Renfrew	-0,2	0,2	-4,9	0,7	-3,9
Simcoe	2,5	1,2	-2,2	14,5	13,5
Stormont	-1,4	0,0	-1,4	-3,0	-4,4
Sudbury	-2,4	-0,5	-2,2	-13,0	-15,7
Thunder Bay	-0,9	0,2	-6,9	-2,3	-8,9
Timiskaming	-4,8	0,1	-1,4	-4,1	-5,3
Toronto	4,4	21,4	-1,1	-22,4	-2,1
Waterloo	5,0	5,5	-1,1	3,8	8,2
Wellington	4,1	3,9	-1,3	6,7	9,3
York	6,4	8,8	-1,0	18,2	25,9

Tableau 3.7-1
Division de recensement du Manitoba — Estimations annuelles de la population au 1^{er} juillet

	2001	2002	2003	2004	2005	2006
Manitoba	1 151 285	1 155 584	1 161 896	1 170 475	1 174 148	1 177 765
Division 1	16 905	17 017	17 204	17 319	17 307	17 287
Division 2	52 381	53 453	54 547	56 107	57 726	59 445
Division 3	43 507	44 026	44 778	45 635	46 479	47 394
Division 4	10 210	10 077	9 904	9 814	9 765	9 707
Division 5	14 214	13 957	13 863	13 688	13 553	13 408
Division 6	10 383	10 291	10 196	10 096	10 010	9 916
Division 7	58 696	58 635	59 014	59 737	60 274	60 770
Division 8	15 018	14 991	14 902	14 765	14 659	14 544
Division 9	24 089	24 058	24 259	24 728	24 248	23 744
Division 10	9 729	9 856	10 093	10 297	10 491	10 675
Division 11	638 905	641 792	644 941	649 074	650 157	651 331
Division 12	19 787	19 895	20 154	20 388	20 413	20 423
Division 13	43 349	43 738	44 093	44 791	45 318	45 829
Division 14	18 075	18 072	18 200	18 453	18 626	18 796
Division 15	22 511	22 389	22 323	22 235	22 060	21 862
Division 16	10 619	10 533	10 498	10 328	10 050	9 753
Division 17	23 520	23 260	23 022	22 886	22 775	22 656
Division 18	23 221	23 273	23 582	23 440	23 544	23 650
Division 19	16 281	16 410	16 668	16 651	16 670	16 687
Division 20	11 302	11 233	10 932	10 910	10 763	10 593
Division 21	23 193	23 043	23 060	22 865	22 545	22 157
Division 22	36 137	36 547	37 043	37 686	38 111	38 514
Division 23	9 253	9 038	8 620	8 582	8 604	8 624

Tableau 3.7-2
Division de recensement du Manitoba — Taux d'accroissement de la population de juillet à juin

	2001-2002	2002-2003	2003-2004	2004-2005	2005-2006
	taux pour mille				
Manitoba	3,7	5,4	7,4	3,1	3,1
Division 1	6,6	10,9	6,7	-0,7	-1,2
Division 2	20,3	20,3	28,2	28,4	29,3
Division 3	11,9	16,9	19,0	18,3	19,5
Division 4	-13,1	-17,3	-9,1	-5,0	-6,0
Division 5	-18,2	-6,8	-12,7	-9,9	-10,8
Division 6	-8,9	-9,3	-9,9	-8,6	-9,4
Division 7	-1,0	6,4	12,2	8,9	8,2
Division 8	-1,8	-6,0	-9,2	-7,2	-7,9
Division 9	-1,3	8,3	19,1	-19,6	-21,0
Division 10	13,0	23,8	20,0	18,7	17,4
Division 11	4,5	4,9	6,4	1,7	1,8
Division 12	5,4	12,9	11,5	1,2	0,5
Division 13	8,9	8,1	15,7	11,7	11,2
Division 14	-0,2	7,1	13,8	9,3	9,1
Division 15	-5,4	-3,0	-3,9	-7,9	-9,0
Division 16	-8,1	-3,3	-16,3	-27,3	-30,0
Division 17	-11,1	-10,3	-5,9	-4,9	-5,2
Division 18	2,2	13,2	-6,0	4,4	4,5
Division 19	7,9	15,6	-1,0	1,1	1,0
Division 20	-6,1	-27,2	-2,0	-13,6	-15,9
Division 21	-6,5	0,7	-8,5	-14,1	-17,4
Division 22	11,3	13,5	17,2	11,2	10,5
Division 23	-23,5	-47,3	-4,4	2,6	2,3

Tableau 3.7-3
Division de recensement du Manitoba — Estimations de la population et des facteurs de l'accroissement démographique de juillet à juin

	Population 2006 (1 ^{er} juillet)	2005-2006					Accroissement total
		Accroissement naturel	Solde de la migration internationale	Solde de la migration interprovinciale	Solde de la migration infraprovinciale	Solde de la migration totale	
Manitoba	1 177 765	3 689	8 563	-8 635	0	-72	3 617
Division 1	17 287	30	54	-114	10	-50	-20
Division 2	59 445	446	927	-179	525	1 273	1 719
Division 3	47 394	259	809	-227	74	656	915
Division 4	9 707	21	3	-53	-29	-79	-58
Division 5	13 408	-28	-5	-60	-52	-117	-145
Division 6	9 916	-14	13	-74	-19	-80	-94
Division 7	60 770	174	180	-409	551	322	496
Division 8	14 544	44	32	-74	-117	-159	-115
Division 9	23 744	53	16	-166	-407	-557	-504
Division 10	10 675	97	-23	-66	176	87	184
Division 11	651 331	1 377	6 136	-5 641	-698	-203	1 174
Division 12	20 423	15	-5	-111	111	-5	10
Division 13	45 829	-14	18	-88	595	525	511
Division 14	18 796	37	56	-55	132	133	170
Division 15	21 862	-95	69	-190	18	-103	-198
Division 16	9 753	-44	17	-113	-157	-253	-297
Division 17	22 656	-66	38	-86	-5	-53	-119
Division 18	23 650	20	171	-114	29	86	106
Division 19	16 687	236	3	-17	-205	-219	17
Division 20	10 593	-28	16	-155	-3	-142	-170
Division 21	22 157	222	3	-436	-177	-610	-388
Division 22	38 514	776	22	-181	-214	-373	403
Division 23	8 624	171	13	-26	-138	-151	20

Note(s) : À l'exception du Québec et de la Colombie-Britannique, les estimations provisoires au 1^{er} juillet 2006 sont produites à l'aide de la méthode des composantes. Les estimations de la population pour ces deux provinces ont été préparées par leur agence statistique respective. Par conséquent, la somme des composantes n'est pas égale à l'accroissement démographique de 2005-2006.

Tableau 3.7-4
Division de recensement du Manitoba — Facteurs de l'accroissement démographique de juillet à juin

	2005-2006				
	Accroissement naturel	Solde de la migration internationale	Solde de la migration interprovinciale	Solde de la migration intraprovinciale	Solde de la migration totale
	taux pour mille				
Manitoba	3,1	7,3	-7,3	0,0	-0,1
Division 1	1,7	3,1	-6,6	0,6	-2,9
Division 2	7,6	15,8	-3,1	9,0	21,7
Division 3	5,5	17,2	-4,8	1,6	14,0
Division 4	2,2	0,3	-5,4	-3,0	-8,1
Division 5	-2,1	-0,4	-4,5	-3,9	-8,7
Division 6	-1,4	1,3	-7,4	-1,9	-8,0
Division 7	2,9	3,0	-6,8	9,1	5,3
Division 8	3,0	2,2	-5,1	-8,0	-10,9
Division 9	2,2	0,7	-6,9	-17,0	-23,2
Division 10	9,2	-2,2	-6,2	16,6	8,2
Division 11	2,1	9,4	-8,7	-1,1	-0,3
Division 12	0,7	-0,2	-5,4	5,4	-0,2
Division 13	-0,3	0,4	-1,9	13,1	11,5
Division 14	2,0	3,0	-2,9	7,1	7,1
Division 15	-4,3	3,1	-8,7	0,8	-4,7
Division 16	-4,4	1,7	-11,4	-15,9	-25,6
Division 17	-2,9	1,7	-3,8	-0,2	-2,3
Division 18	0,8	7,2	-4,8	1,2	3,6
Division 19	14,1	0,2	-1,0	-12,3	-13,1
Division 20	-2,6	1,5	-14,5	-0,3	-13,3
Division 21	9,9	0,1	-19,5	-7,9	-27,3
Division 22	20,3	0,6	-4,7	-5,6	-9,7
Division 23	19,9	1,5	-3,0	-16,0	-17,5

Tableau 3.8-1
Division de recensement de Saskatchewan — Estimations annuelles de la population au 1^{er} juillet

	2001	2002	2003	2004	2005	2006
Saskatchewan	1 000 134	995 886	994 732	994 888	989 957	985 386
Division 1	30 860	30 477	30 256	29 843	29 614	29 399
Division 2	22 070	21 767	21 506	21 157	20 808	20 469
Division 3	15 140	14 864	14 487	14 221	13 844	13 474
Division 4	11 957	11 747	11 660	11 455	11 373	11 297
Division 5	33 165	32 672	32 320	31 856	31 378	30 934
Division 6	223 832	223 372	224 267	225 130	225 001	224 901
Division 7	47 952	47 559	47 656	47 599	46 933	46 281
Division 8	31 324	30 796	30 579	30 465	30 055	29 652
Division 9	37 644	37 296	36 826	36 589	35 998	35 421
Division 10	19 764	19 493	19 120	18 856	18 446	18 040
Division 11	242 663	243 669	244 439	246 030	246 576	247 207
Division 12	24 203	23 816	23 597	23 418	22 878	22 313
Division 13	24 544	24 164	23 623	23 514	23 306	23 119
Division 14	40 298	39 644	39 278	38 820	38 224	37 631
Division 15	82 407	82 306	82 317	82 529	82 244	81 982
Division 16	38 488	38 436	38 349	38 162	37 896	37 647
Division 17	41 007	40 724	41 027	41 370	41 370	41 429
Division 18	32 816	33 084	33 425	33 874	34 013	34 190

Tableau 3.8-2
Division de recensement de Saskatchewan — Taux d'accroissement de la population de juillet à juin

	2001-2002	2002-2003	2003-2004	2004-2005	2005-2006
	taux pour mille				
Manitoba	3,7	5,4	7,4	3,1	3,1
Division 1	6,6	10,9	6,7	-0,7	-1,2
Division 2	20,3	20,3	28,2	28,4	29,3
Division 3	11,9	16,9	19,0	18,3	19,5
Division 4	-13,1	-17,3	-9,1	-5,0	-6,0
Division 5	-18,2	-6,8	-12,7	-9,9	-10,8
Division 6	-8,9	-9,3	-9,9	-8,6	-9,4
Division 7	-1,0	6,4	12,2	8,9	8,2
Division 8	-1,8	-6,0	-9,2	-7,2	-7,9
Division 9	-1,3	8,3	19,1	-19,6	-21,0
Division 10	13,0	23,8	20,0	18,7	17,4
Division 11	4,5	4,9	6,4	1,7	1,8
Division 12	5,4	12,9	11,5	1,2	0,5
Division 13	8,9	8,1	15,7	11,7	11,2
Division 14	-0,2	7,1	13,8	9,3	9,1
Division 15	-5,4	-3,0	-3,9	-7,9	-9,0
Division 16	-8,1	-3,3	-16,3	-27,3	-30,0
Division 17	-11,1	-10,3	-5,9	-4,9	-5,2
Division 18	2,2	13,2	-6,0	4,4	4,5
Division 19	7,9	15,6	-1,0	1,1	1,0
Division 20	-6,1	-27,2	-2,0	-13,6	-15,9
Division 21	-6,5	0,7	-8,5	-14,1	-17,4
Division 22	11,3	13,5	17,2	11,2	10,5
Division 23	-23,5	-47,3	-4,4	2,6	2,3

Tableau 3.8-3
Division de recensement de Saskatchewan — Estimations de la population et des facteurs de l'accroissement démographique de juillet à juin

	Population 2006 (1 ^{er} juillet)	2005-2006					Accroissement total
		Accroissement naturel	Solde de la migration internationale	Solde de la migration interprovinciale	Solde de la migration infraprovinciale	Solde de la migration totale	
Saskatchewan	985 386	2 781	1 721	-9 073	0	-7 352	-4 571
Division 1	29 399	33	4	-232	-20	-248	-215
Division 2	20 469	-88	-9	-96	-146	-251	-339
Division 3	13 474	-48	-3	-62	-257	-322	-370
Division 4	11 297	-25	7	-108	50	-51	-76
Division 5	30 934	-149	7	-95	-207	-295	-444
Division 6	224 901	652	686	-2 088	650	-752	-100
Division 7	46 281	-56	83	-570	-109	-596	-652
Division 8	29 652	-29	17	-358	-33	-374	-403
Division 9	35 421	-117	-1	-262	-197	-460	-577
Division 10	18 040	-64	-6	-101	-235	-342	-406
Division 11	247 207	1 014	814	-2 507	1 310	-383	631
Division 12	22 313	16	16	-516	-81	-581	-565
Division 13	23 119	89	1	-193	-84	-276	-187
Division 14	37 631	-33	31	-339	-252	-560	-593
Division 15	81 982	251	48	-574	13	-513	-262
Division 16	37 647	180	34	-285	-178	-429	-249
Division 17	41 429	475	-6	-624	214	-416	59
Division 18	34 190	680	-2	-63	-438	-503	177

Note(s) : À l'exception du Québec et de la Colombie-Britannique, les estimations provisoires au 1^{er} juillet 2006 sont produites à l'aide de la méthode des composantes. Les estimations de la population pour ces deux provinces ont été préparées par leur agence statistique respective. Par conséquent, la somme des composantes n'est pas égale à l'accroissement démographique de 2005-2006.

Tableau 3.8-4
Division de recensement de Saskatchewan — Facteurs de l'accroissement démographique de juillet à juin

	2005-2006				
	Accroissement naturel	Solde de la migration internationale	Solde de la migration interprovinciale	Solde de la migration infraprovinciale	Solde de la migration totale
	taux pour mille				
Saskatchewan	2,8	1,5	-9,2	0,0	-7,4
Division 1	1,1	0,0	-7,9	-0,7	-8,4
Division 2	-4,3	-0,5	-4,7	-7,1	-12,2
Division 3	-3,5	-0,3	-4,5	-18,8	-23,6
Division 4	-2,2	0,5	-9,5	4,4	-4,5
Division 5	-4,8	0,1	-3,0	-6,6	-9,5
Division 6	2,9	2,7	-9,3	2,9	-3,3
Division 7	-1,2	1,5	-12,2	-2,3	-12,8
Division 8	-1,0	0,5	-12,0	-1,1	-12,5
Division 9	-3,3	-0,2	-7,3	-5,5	-12,9
Division 10	-3,5	-0,3	-5,5	-12,9	-18,7
Division 11	4,1	2,8	-10,2	5,3	-1,6
Division 12	0,7	0,7	-22,8	-3,6	-25,7
Division 13	3,8	0,0	-8,3	-3,6	-11,9
Division 14	-0,9	0,7	-8,9	-6,6	-14,8
Division 15	3,1	0,5	-7,0	0,2	-6,2
Division 16	4,8	0,8	-7,5	-4,7	-11,4
Division 17	11,5	-0,2	-15,1	5,2	-10,0
Division 18	19,9	-0,1	-1,8	-12,8	-14,8

Tableau 3.9-1
Division de recensement de l'Alberta — Estimations annuelles de la population au 1^{er} juillet

	2001	2002	2003	2004	2005	2006
Alberta	3 056 739	3 116 332	3 161 371	3 206 953	3 277 582	3 375 763
Division 1	69 141	70 074	70 938	72 317	73 946	76 238
Division 2	137 445	139 041	140 505	142 050	144 041	147 209
Division 3	38 503	38 183	38 161	37 855	37 972	38 222
Division 4	11 574	11 409	11 115	11 032	10 886	10 775
Division 5	48 799	49 373	49 788	49 977	50 633	51 539
Division 6	1 048 110	1 076 036	1 096 452	1 118 233	1 150 418	1 193 570
Division 7	41 419	41 032	40 784	40 710	40 992	41 583
Division 8	156 967	160 251	163 383	166 747	171 991	178 592
Division 9	20 069	20 290	20 455	20 599	20 794	21 103
Division 10	85 150	86 363	87 458	88 036	89 053	90 784
Division 11	1 001 799	1 020 329	1 032 913	1 045 291	1 066 019	1 094 239
Division 12	62 787	63 215	63 755	63 969	64 727	66 060
Division 13	65 538	66 130	66 835	66 744	67 187	67 887
Division 14	27 526	27 530	27 462	27 511	27 810	28 332
Division 15	34 944	35 075	35 215	35 194	35 093	35 536
Division 16	44 253	47 027	49 527	51 557	53 076	55 670
Division 17	59 357	59 765	60 045	60 416	60 585	61 100
Division 18	14 715	14 652	14 532	14 400	14 484	14 706
Division 19	88 643	90 557	92 048	94 315	97 875	102 618

Tableau 3.9-2
Division de recensement de l'Alberta — Taux d'accroissement de la population de juillet à juin

	2001-2002	2002-2003	2003-2004	2004-2005	2005-2006
	taux pour mille				
Alberta	19,3	14,3	14,3	21,8	29,5
Division 1	13,4	12,3	19,3	22,3	30,5
Division 2	11,5	10,5	10,9	13,9	21,8
Division 3	-8,3	-0,6	-8,1	3,1	6,6
Division 4	-14,4	-26,1	-7,5	-13,3	-10,2
Division 5	11,7	8,4	3,8	13,0	17,7
Division 6	26,3	18,8	19,7	28,4	36,8
Division 7	-9,4	-6,1	-1,8	6,9	14,3
Division 8	20,7	19,4	20,4	31,0	37,7
Division 9	11,0	8,1	7,0	9,4	14,8
Division 10	14,1	12,6	6,6	11,5	19,3
Division 11	18,3	12,3	11,9	19,6	26,1
Division 12	6,8	8,5	3,4	11,8	20,4
Division 13	9,0	10,6	-1,4	6,6	10,4
Division 14	0,1	-2,5	1,8	10,8	18,6
Division 15	3,7	4,0	-0,6	-2,9	12,5
Division 16	60,8	51,8	40,2	29,0	47,7
Division 17	6,9	4,7	6,2	2,8	8,5
Division 18	-4,3	-8,2	-9,1	5,8	15,2
Division 19	21,4	16,3	24,3	37,0	47,3

Tableau 3.9-3
Division de recensement de l'Alberta — Estimations de la population et des facteurs de l'accroissement démographique de juillet à juin

	Population 2006 (1 ^{er} juillet)	2005-2006					Accroissement total
		Accroissement naturel	Solde de la migration internationale	Solde de la migration interprovinciale	Solde de la migration infraprovinciale	Solde de la migration totale	
Alberta	3 375 763	21 679	19 397	57 105	0	76 502	98 181
Division 1	76 238	236	307	1 695	54	2 056	2 292
Division 2	147 209	928	759	2 666	-1 185	2 240	3 168
Division 3	38 222	96	-50	288	-84	154	250
Division 4	10 775	-15	7	81	-184	-96	-111
Division 5	51 539	235	65	465	141	671	906
Division 6	1 193 570	8 663	10 881	21 472	2 136	34 489	43 152
Division 7	41 583	106	24	923	-462	485	591
Division 8	178 592	1 120	288	3 728	1 465	5 481	6 601
Division 9	21 103	160	25	256	-132	149	309
Division 10	90 784	73	139	1 687	-168	1 658	1 731
Division 11	1 094 239	6 277	6 090	13 729	2 124	21 943	28 220
Division 12	66 060	496	-4	1 362	-521	837	1 333
Division 13	67 887	212	-4	568	-76	488	700
Division 14	28 332	165	64	539	-246	357	522
Division 15	35 536	178	278	578	-591	265	443
Division 16	55 670	764	318	2 745	-1 233	1 830	2 594
Division 17	61 100	959	118	663	-1 225	-444	515
Division 18	14 706	132	0	362	-272	90	222
Division 19	102 618	894	92	3 298	459	3 849	4 743

Note(s) : À l'exception du Québec et de la Colombie-Britannique, les estimations provisoires au 1^{er} juillet 2006 sont produites à l'aide de la méthode des composantes. Les estimations de la population pour ces deux provinces ont été préparées par leur agence statistique respective. Par conséquent, la somme des composantes n'est pas égale à l'accroissement démographique de 2005-2006.

Tableau 3.9-4
Division de recensement de l'Alberta — Facteurs de l'accroissement démographique de juillet à juin

	2005-2006				
	Accroissement naturel	Solde de la migration internationale	Solde de la migration interprovinciale	Solde de la migration intraprovinciale	Solde de la migration totale
	taux pour mille				
Alberta	6,5	5,8	17,2	0,0	23,0
Division 1	3,1	4,1	22,6	0,7	27,4
Division 2	6,4	5,2	18,3	-8,1	15,4
Division 3	2,5	-1,3	7,6	-2,2	4,0
Division 4	-1,4	0,6	7,5	-17,0	-8,9
Division 5	4,6	1,3	9,1	2,8	13,1
Division 6	7,4	9,3	18,3	1,8	29,4
Division 7	2,6	0,6	22,4	-11,2	11,7
Division 8	6,4	1,6	21,3	8,4	31,3
Division 9	7,6	1,2	12,2	-6,3	7,1
Division 10	0,8	1,5	18,8	-1,9	18,4
Division 11	5,8	5,6	12,7	2,0	20,3
Division 12	7,6	-0,1	20,8	-8,0	12,8
Division 13	3,1	-0,1	8,4	-1,1	7,2
Division 14	5,9	2,3	19,2	-8,8	12,7
Division 15	5,0	7,9	16,4	-16,7	7,5
Division 16	14,1	5,8	50,5	-22,7	33,7
Division 17	15,8	1,9	10,9	-20,1	-7,3
Division 18	9,0	0,0	24,8	-18,6	6,2
Division 19	8,9	0,9	32,9	4,6	38,4

Tableau 3.10-1
Division de recensement de la Colombie-Britannique — Estimations annuelles de la population au 1^{er} juillet

	2001	2002	2003	2004	2005	2006
Colombie-Britannique	4 078 447	4 115 413	4 155 370	4 203 315	4 257 833	4 310 452
Alberni-Clayoquot	31 628	31 315	31 385	31 437	31 672	32 036
Bulkley-Nechako	42 581	41 849	41 503	41 488	41 058	41 252
Capital	339 782	341 417	343 246	345 029	347 527	349 799
Cariboo	68 390	67 358	66 633	66 233	66 241	66 740
Central Coast	3 940	3 904	3 753	3 785	3 772	3 729
Central Kootenay	59 416	58 617	58 145	58 002	57 866	58 270
Central Okanagan	154 020	156 051	158 856	161 790	164 411	169 419
Columbia-Shuswap	50 217	50 221	50 428	50 517	50 914	52 142
Comox-Strathcona	100 168	99 882	100 564	101 932	103 205	105 168
Cowichan Valley	75 065	75 393	76 368	77 564	78 495	79 994
East Kootenay	58 646	58 352	58 022	57 627	57 439	58 662
Fraser-Fort George	99 293	97 836	96 461	96 085	96 343	96 612
Fraser Valley	247 743	250 318	253 400	258 044	261 809	265 726
Greater Vancouver	2 076 098	2 111 305	2 142 513	2 174 804	2 213 391	2 236 068
Kitimat-Stikine	42 601	41 461	40 758	40 160	39 539	39 554
Kootenay Boundary	33 165	32 609	32 264	31 933	32 082	31 780
Mount Waddington	13 673	13 272	12 879	12 678	12 560	12 536
Nanaimo	132 414	134 148	136 277	139 123	141 573	144 317
North Okanagan	76 285	76 789	77 694	78 717	80 065	81 456
Northern Rockies	5 981	6 011	6 136	6 302	6 313	6 350
Okanagan-Similkameen	79 816	80 322	80 792	81 549	81 839	83 693
Peace River	57 409	57 542	57 927	58 308	58 641	59 864
Powell River	20 605	20 300	20 140	20 088	20 162	20 440
Skeena-Queen Charlotte	22 622	22 071	21 567	21 183	20 934	21 177
Squamish-Lillooet	34 581	34 839	35 050	35 286	35 154	36 170
Stikine	1 375	1 407	1 342	1 320	1 297	1 288
Sunshine Coast	26 679	27 087	27 401	27 871	28 216	28 878
Thompson-Nicola	124 254	123 737	123 866	124 460	125 315	127 332

Tableau 3.10-2
Division de recensement de la Colombie-Britannique — Taux d'accroissement de la population de juillet à juin

	2001-2002	2002-2003	2003-2004	2004-2005	2005-2006
	taux pour mille				
Colombie-Britannique	9,0	9,7	11,5	12,9	12,3
Alberni-Clayoquot	-9,9	2,2	1,7	7,4	11,4
Bulkley-Nechako	-17,3	-8,3	-0,4	-10,4	4,7
Capital	4,8	5,3	5,2	7,2	6,5
Cariboo	-15,2	-10,8	-6,0	0,1	7,5
Central Coast	-9,2	-39,4	8,5	-3,4	-11,5
Central Kootenay	-13,5	-8,1	-2,5	-2,3	7,0
Central Okanagan	13,1	17,8	18,3	16,1	30,0
Columbia-Shuswap	0,1	4,1	1,8	7,8	23,8
Comox-Strathcona	-2,9	6,8	13,5	12,4	18,8
Cowichan Valley	4,4	12,8	15,5	11,9	18,9
East Kootenay	-5,0	-5,7	-6,8	-3,3	21,1
Fraser-Fort George	-14,8	-14,2	-3,9	2,7	2,8
Fraser Valley	10,3	12,2	18,2	14,5	14,9
Greater Vancouver	16,8	14,7	15,0	17,6	10,2
Kitimat-Stikine	-27,1	-17,1	-14,8	-15,6	0,4
Kootenay Boundary	-16,9	-10,6	-10,3	4,7	-9,5
Mount Waddington	-29,8	-30,1	-15,7	-9,4	-1,9
Nanaimo	13,0	15,7	20,7	17,5	19,2
North Okanagan	6,6	11,7	13,1	17,0	17,2
Northern Rockies	5,0	20,6	26,7	1,7	5,8
Okanagan-Similkameen	6,3	5,8	9,3	3,5	22,4
Peace River	2,3	6,7	6,6	5,7	20,6
Powell River	-14,9	-7,9	-2,6	3,7	13,7
Skeena-Queen Charlotte	-24,7	-23,1	-18,0	-11,8	11,5
Squamish-Lillooet	7,4	6,0	6,7	-3,7	28,5
Stikine	23,0	-47,3	-16,5	-17,6	-7,0
Sunshine Coast	15,2	11,5	17,0	12,3	23,2
Thompson-Nicola	-4,2	1,0	4,8	6,8	16,0

Tableau 3.10-3

Division de recensement de la Colombie-Britannique — Estimations de la population et des facteurs de l'accroissement démographique de juillet à juin

	Population 2006 (1 ^{er} juillet)	2005-2006					Accroissement total
		Accroissement naturel	Solde de la migration internationale	Solde de la migration interprovinciale	Solde de la migration infraprovinciale	Solde de la migration totale	
Colombie-Britannique	4 310 452	10 898	37 942	3 779	0	41 721	52 619
Alberni-Clayoquot	32 036	21	24	52	120	196	364
Bulkley-Nechako	41 252	306	-34	-237	-521	-792	194
Capital	349 799	-385	830	1 713	23	2 566	2 272
Cariboo	66 740	163	42	-277	7	-228	499
Central Coast	3 729	17	1	7	-39	-31	-43
Central Kootenay	58 270	-50	9	-168	-42	-201	404
Central Okanagan	169 419	-82	278	981	1 250	2 509	5 008
Columbia-Shuswap	52 142	-58	37	99	240	376	1 228
Comox-Strathcona	105 168	67	16	551	529	1 096	1 963
Cowichan Valley	79 994	39	58	243	542	843	1 499
East Kootenay	58 662	62	0	-289	-129	-418	1 223
Fraser-Fort George	96 612	532	104	-564	31	-429	269
Fraser Valley	265 726	1 238	1 269	-221	1 319	2 367	3 917
Greater Vancouver	2 236 068	8 642	34 654	1 260	-5 476	30 438	22 677
Kitimat-Stikine	39 554	234	0	-225	-685	-910	15
Kootenay Boundary	31 780	-110	-5	-9	229	215	-302
Mount Waddington	12 536	85	-13	-29	-174	-216	-24
Nanaimo	144 317	-276	207	1 179	1 247	2 633	2 744
North Okanagan	81 456	-48	-4	341	977	1 314	1 391
Northern Rockies	6 350	102	2	-140	6	-132	37
Okanagan-Similkameen	83 693	-524	101	385	249	735	1 854
Peace River	59 864	454	101	-615	207	-307	1 223
Powell River	20 440	-49	5	52	51	108	278
Skeena-Queen Charlotte	21 177	166	40	-150	-334	-444	243
Squamish-Lillooet	36 170	313	121	183	-794	-490	1 016
Stikine	1 288	6	-6	-4	-25	-35	-9
Sunshine Coast	28 878	-89	60	94	266	420	662
Thompson-Nicola	127 332	122	45	-433	926	538	2 017

Note(s) : À l'exception du Québec et de la Colombie-Britannique, les estimations provisoires au 1^{er} juillet 2006 sont produites à l'aide de la méthode des composantes. Les estimations de la population pour ces deux provinces ont été préparées par leur agence statistique respective. Par conséquent, la somme des composantes n'est pas égale à l'accroissement démographique de 2005-2006.

Tableau 3.10-4

Division de recensement de la Colombie-Britannique — Facteurs de l'accroissement démographique de juillet à juin

	2005-2006				
	Accroissement naturel	Solde de la migration internationale	Solde de la migration interprovinciale	Solde de la migration infraprovinciale	Solde de la migration totale
	taux pour mille				
Colombie-Britannique	2,5	8,9	0,9	0,0	9,7
Alberni-Clayoquot	0,7	0,8	1,6	3,8	6,2
Bulkley-Nechako	7,4	-0,8	-5,8	-12,7	-19,2
Capital	-1,1	2,4	4,9	0,1	7,4
Cariboo	2,5	0,6	-4,2	0,1	-3,4
Central Coast	4,5	0,3	1,9	-10,4	-8,3
Central Kootenay	-0,9	0,2	-2,9	-0,7	-3,5
Central Okanagan	-0,5	1,7	5,9	7,5	15,0
Columbia-Shuswap	-1,1	0,7	1,9	4,7	7,3
Comox-Strathcona	0,6	0,2	5,3	5,1	10,5
Cowichan Valley	0,5	0,7	3,1	6,8	10,6
East Kootenay	1,1	0,0	-5,0	-2,2	-7,2
Fraser-Fort George	5,5	1,1	-5,8	0,3	-4,4
Fraser Valley	4,7	4,8	-0,8	5,0	9,0
Greater Vancouver	3,9	15,6	0,6	-2,5	13,7
Kitimat-Stikine	5,9	0,0	-5,7	-17,3	-23,0
Kootenay Boundary	-3,4	-0,2	-0,3	7,2	6,7
Mount Waddington	6,8	-1,0	-2,3	-13,9	-17,2
Nanaimo	-1,9	1,4	8,2	8,7	18,4
North Okanagan	-0,6	0,0	4,2	12,1	16,3
Northern Rockies	16,1	0,3	-22,1	0,9	-20,8
Okanagan-Similkameen	-6,3	1,2	4,7	3,0	8,9
Peace River	7,7	1,7	-10,4	3,5	-5,2
Powell River	-2,4	0,2	2,6	2,5	5,3
Skeena-Queen Charlotte	7,9	1,9	-7,1	-15,9	-21,1
Squamish-Lillooet	8,8	3,4	5,1	-22,3	-13,7
Stikine	4,6	-4,6	-3,1	-19,3	-27,1
Sunshine Coast	-3,1	2,1	3,3	9,3	14,7
Thompson-Nicola	1,0	0,4	-3,4	7,3	4,3

Tableau 3.11-1

Division de recensement du Territoire du Yukon — Estimations annuelles de la population au 1^{er} juillet

	2001	2002	2003	2004	2005	2006
Territoire du Yukon	30 129	30 137	30 574	30 896	31 121	31 229
Yukon	30 129	30 137	30 574	30 896	31 121	31 229

Tableau 3.11-2

Division de recensement du Territoire du Yukon — Taux d'accroissement de la population de juillet à juin

	2001-2002	2002-2003	2003-2004	2004-2005	2005-2006
	taux pour mille				
Territoire du Yukon	0,3	14,4	10,5	7,3	3,5
Yukon	0,3	14,4	10,5	7,3	3,5

Tableau 3.11-3
Division de recensement du Territoire du Yukon — Estimations de la population et des facteurs de l'accroissement démographique de juillet à juin

	Population 2006 (1 ^{er} juillet)	2005-2006					Accroissement total
		Accroissement naturel	Solde de la migration internationale	Solde de la migration interprovinciale	Solde de la migration infraprovinciale	Solde de la migration totale	
Territoire du Yukon	31 229	216	86	-194	0	-108	108
Yukon	31 229	216	86	-194	0	-108	108

Note(s) : À l'exception du Québec et de la Colombie-Britannique, les estimations provisoires au 1^{er} juillet 2006 sont produites à l'aide de la méthode des composantes. Les estimations de la population pour ces deux provinces ont été préparées par leur agence statistique respective. Par conséquent, la somme des composantes n'est pas égale à l'accroissement démographique de 2005-2006.

Tableau 3.11-4
Division de recensement du Territoire du Yukon — Facteurs de l'accroissement démographique de juillet à juin

	2005-2006				
	Accroissement naturel	Solde de la migration internationale	Solde de la migration interprovinciale	Solde de la migration infraprovinciale	Solde de la migration totale
taux pour mille					
Territoire du Yukon	6,9	2,8	-6,2	0,0	-3,5
Yukon	6,9	2,8	-6,2	0,0	-3,5

Tableau 3.12-1
Division de recensement des Territoires du Nord-Ouest — Estimations annuelles de la population au 1^{er} juillet

	2001	2002	2003	2004	2005	2006
Territoires du Nord-Ouest	40 822	41 489	42 231	42 798	42 629	41 861
Fort Smith	31 496	32 015	32 755	33 149	32 945	32 254
Inuvik	9 326	9 474	9 476	9 649	9 684	9 607

Tableau 3.12-2
Division de recensement des Territoires du Nord-Ouest — Taux d'accroissement de la population de juillet à juin

	2001-2002	2002-2003	2003-2004	2004-2005	2005-2006
	taux pour mille				
Territoires du Nord-Ouest	16,2	17,7	13,3	-4,0	-18,2
Fort Smith	16,3	22,9	12,0	-6,2	-21,2
Inuvik	15,7	0,2	18,1	3,6	-8,0

Tableau 3.12-3
Division de recensement des Territoires du Nord-Ouest — Estimations de la population et des facteurs de l'accroissement démographique de juillet à juin

	Population 2006 (1 ^{er} juillet)	2005-2006					Accroissement total
		Accroissement naturel	Solde de la migration internationale	Solde de la migration interprovinciale	Solde de la migration infraprovinciale	Solde de la migration totale	
Territoires du Nord-Ouest	41 861	472	87	-1 327	0	-1 240	-768
Fort Smith	32 254	361	73	-1 138	13	-1 052	-691
Inuvik	9 607	111	14	-189	-13	-188	-77

Note(s) : À l'exception du Québec et de la Colombie-Britannique, les estimations provisoires au 1^{er} juillet 2006 sont produites à l'aide de la méthode des composantes. Les estimations de la population pour ces deux provinces ont été préparées par leur agence statistique respective. Par conséquent, la somme des composantes n'est pas égale à l'accroissement démographique de 2005-2006.

Tableau 3.12-4
Division de recensement des Territoires du Nord-Ouest — Facteurs de l'accroissement démographique de juillet à juin

	2005-2006				
	Accroissement naturel	Solde de la migration internationale	Solde de la migration interprovinciale	Solde de la migration infraprovinciale	Solde de la migration totale
	taux pour mille				
Territoires du Nord-Ouest	11,2	2,1	-31,4	0,0	-29,4
Fort Smith	11,1	2,2	-34,9	0,4	-32,3
Inuvik	11,5	1,5	-19,6	-1,3	-19,5

Tableau 3.13-1
Division de recensement du Nunavut — Estimations annuelles de la population au 1^{er} juillet

	2001	2002	2003	2004	2005	2006
Nunavut	28 121	28 739	29 165	29 633	30 040	30 782
Baffin	15 116	15 491	15 626	15 888	16 113	16 563
Keewatin	7 941	8 047	8 185	8 367	8 500	8 690
Région de Kitikmeot	5 064	5 201	5 354	5 378	5 427	5 529

Tableau 3.13-2
Division de recensement du Nunavut — Taux d'accroissement de la population de juillet à juin

	2001-2002	2002-2003	2003-2004	2004-2005	2005-2006
	taux pour mille				
Nunavut	21,7	14,7	15,9	13,6	24,4
Baffin	24,5	8,7	16,6	14,1	27,5
Keewatin	13,3	17,0	22,0	15,8	22,1
Région de Kitikmeot	26,7	29,0	4,5	9,1	18,6

Tableau 3.13-3
Division de recensement du Nunavut — Estimations de la population et des facteurs de l'accroissement démographique de juillet à juin

	Population 2006 (1 ^{er} juillet)	2005-2006					Accroissement total
		Accroissement naturel	Solde de la migration internationale	Solde de la migration interprovinciale	Solde de la migration infraprovinciale	Solde de la migration totale	
Nunavut	30 782	634	4	104	0	108	742
Baffin	16 563	356	-2	93	3	94	450
Keewatin	8 690	202	3	-3	-12	-12	190
Région de Kitikmeot	5 529	76	3	14	9	26	102

Note(s) : À l'exception du Québec et de la Colombie-Britannique, les estimations provisoires au 1^{er} juillet 2006 sont produites à l'aide de la méthode des composantes. Les estimations de la population pour ces deux provinces ont été préparées par leur agence statistique respective. Par conséquent, la somme des composantes n'est pas égale à l'accroissement démographique de 2005-2006.

Tableau 3.13-4
Division de recensement du Nunavut — Facteurs de l'accroissement démographique de juillet à juin

	2005-2006				
	Accroissement naturel	Solde de la migration internationale	Solde de la migration interprovinciale	Solde de la migration infraprovinciale	Solde de la migration totale
	taux pour mille				
Nunavut	20,8	0,1	3,4	0,0	3,6
Baffin	21,8	-0,1	5,7	0,2	5,8
Keewatin	23,5	0,3	-0,3	-1,4	-1,4
Région de Kitikmeot	13,9	0,5	2,6	1,6	4,7

Lexique

Accroissement démographique ou accroissement total

Variation de l'effectif d'une **population** entre deux dates. On peut également l'obtenir en faisant la somme de l'**accroissement naturel**, du **solde de la migration totale** et, s'il y a lieu, de l'**écart résiduel**. Il peut être positif ou négatif.

Accroissement naturel

Variation de l'effectif d'une **population** durant une période donnée résultant de la différence entre le nombre des naissances et celui des décès.

Âge

Âge au 1^{er} juillet.

Âge médian

L'âge médian est l'âge « x » tel qu'il divise une **population** en deux groupes d'effectifs égaux, l'un composé uniquement des individus d'âge supérieur à « x », l'autre des individus d'âge inférieur à « x ».

Âge moyen

L'âge moyen d'une **population** est la moyenne des âges de ses membres.

Année

À moins d'indication contraire, le terme « année » désigne la période qui s'étend du 1^{er} juillet d'une année au 30 juin de l'année suivante.

Complétude du recensement

Sous-dénombrement : : Nombre de personnes qui étaient visées par le recensement mais qui n'ont pas été recensées.

Surdénombrement : Nombre de personnes qui n'auraient pas dû être recensées ou qui l'ont été plus d'une fois.

Sous-dénombrement net : Différence entre le sous-dénombrement et le surdénombrement.

Composantes de l'accroissement démographique

Chacune des classes d'événements générateurs de variations de **population**. Les naissances, décès et migrations sont des composantes qui altèrent soit l'effectif de la **population** totale, soit sa composition selon l'âge et le sexe.

Division de recensement (DR)

Terme générique qui désigne les régions géographiques établies en vertu de lois provinciales ou territoriales et qui constituent les régions intermédiaires entre la subdivision de recensement et la province ou le territoire (par exemple, divisions, comtés, districts régionaux, municipalités régionales et sept autres genres de régions géographiques formées de groupes de subdivisions de recensement).

Les lois provinciales ou territoriales de Terre-Neuve-et-Labrador, du Manitoba, de la Saskatchewan, de l'Alberta, du Territoire du Yukon, des Territoires du Nord-Ouest et du Nunavut ne prévoient pas la création de ces régions administratives. C'est pourquoi les divisions de recensement ont été établies par Statistique Canada en collaboration avec les provinces ou les territoires (**Dictionnaire du recensement de 2001**, n° 92-378-X au catalogue, page 251).

Écart résiduel

Différence entre l'**accroissement démographique** calculé à partir des **estimations intercensitaires** de la **population** entre deux dates et celui obtenu par la somme des composantes pour la même période. Cet écart résulte de la répartition de l'**erreur en fin de période** entre les différentes années de la période quinquennale concernée.

Émigrant

Citoyen canadien ou **immigrant** ayant quitté le Canada pour s'établir en permanence dans un autre pays.

Émigrant de retour

Citoyen canadien ou **immigrant** ayant préalablement émigré du Canada et qui revient s'établir au pays.

Erreur de précocité

Différence entre l'estimation provisoire et l'estimation définitive divisée par la **population** totale de la région géographique en cause. L'erreur de précocité peut se calculer tant pour les estimations de la **population** que celles des composantes.

Erreur en fin de période

Différence entre l'**estimation postcensitaire** à la date du recensement

Estimation de la population

- (a) **Postcensitaire** : Estimation de l'effectif de la **population** obtenue en utilisant les résultats du dernier recensement disponible rajustés pour le **sous-dénombrement net** et l'estimation de l'**accroissement démographique** survenu depuis la date de ce dernier recensement. Cette estimation peut être provisoire, mise à jour ou définitive.
- (b) **Intercensitaire** : Estimation de l'effectif de la **population** obtenue en utilisant les **estimations postcensitaires** et les résultats rajustés pour le **sous-dénombrement net** des deux recensements encadrant l'année considérée.

Immigrant

Dans le cadre de cette publication, le terme immigrant fait référence à celui d'immigrant reçu. Un immigrant reçu est une personne qui n'a pas le statut de citoyen canadien de naissance et à laquelle les autorités de l'immigration ont accordé le droit de vivre au Canada en permanence.

Migration internationale

La migration internationale représente l'ensemble des déplacements entre le Canada et l'étranger, accompagnés d'un changement de lieu habituel de résidence. On distingue à cet égard les **immigrants**, les **émigrants**, les **émigrants de retour**, le **solde de l'émigration temporaire** ainsi que le **solde des résidents non permanents**.

Migration interprovinciale

La migration interprovinciale représente l'ensemble des déplacements d'une province ou d'un territoire vers un autre, accompagnés d'un changement permanent de résidence. Un individu qui effectue un tel déplacement sera un sortant pour sa province ou territoire d'origine et un entrant pour sa province ou territoire de destination.

Migration infraprovinciale

La migration infraprovinciale représente l'ensemble des déplacements d'une région vers une autre à l'intérieur de la même province ou territoire, accompagnés d'un changement permanent de résidence. Un individu qui effectue un tel déplacement sera un sortant pour sa région d'origine et un entrant pour sa région de destination.

Population

La population estimée répond à la même définition que celle du recensement. Il s'agit donc du nombre de Canadiens qui ont leur lieu habituel de résidence dans la région considérée, sans égard au lieu où ils se trouvaient le jour du recensement. Sont également comptés les Canadiens séjournant dans un logement de la région en cause le jour du recensement et n'ayant pas de lieu habituel de résidence ailleurs au Canada, de même que ceux qui sont considérés comme des **résidents non permanents**.

Rapport de dépendance

Population âgée entre 0 à 19 ans et **population** âgée de 65 ans et plus que l'on rapporte sur la **population** âgée entre 20 et 64 ans.

Rapport de masculinité

Rapport de l'effectif du sexe masculin à l'effectif du sexe féminin. Le rapport de masculinité à la naissance désigne le rapport des naissances masculines aux naissances féminines. On exprime généralement ce rapport comme un indice, où l'effectif du sexe féminin sert de base 100.

Région économique (RÉ)

Terme qui constitue un groupe de **divisions de recensement** entières (sauf dans le cas de l'Ontario). Ces régions sont créées comme une unité géographique normalisée et servent à l'analyse de l'activité économique régionale.

Au Québec, les régions économiques sont désignées en vertu d'une loi (elles ont pour nom « régions administratives »). Dans toutes les autres provinces ou territoires, elles sont établies conformément à une entente entre Statistique Canada et la province ou le territoire en question. L'Île-du-Prince-Édouard et les trois

territoires forment chacun une région économique. En Ontario, les limites de l'une des régions économiques ne correspondent pas à celles de la **division de recensement** (la **division de recensement** de Halton est fractionnée entre la RÉ de Hamilton – Niagara Peninsula et la RÉ de Toronto). (**Dictionnaire du recensement de 2001**, n° 92-378-X au catalogue, page 264).

Région métropolitaine de recensement (RMR)

Le concept général de région métropolitaine de recensement (RMR) s'applique à un grand noyau urbain ainsi qu'aux régions urbaines et rurales adjacentes dont le degré d'intégration économique et sociale avec ce noyau urbain est très élevé.

Une RMR est délimitée à partir d'un noyau urbanisé lorsque ce dernier compte au moins 100 000 habitants, (d'après les résultats du recensement précédent). Lorsqu'une région devient une RMR, elle continue de faire partie du programme même si, ultérieurement, elle subit une baisse de **population**.

Chaque RMR est constituée d'une subdivision de recensement (SDR) ou plus répondant à au moins un des critères suivants : (1) la SDR se trouve entièrement ou en partie dans le noyau urbanisé; (2) au moins 50 % de la **population** active occupée demeurant dans la SDR travaille dans le noyau urbanisé; (3) au moins 25 % de la **population** active occupée travaillant dans la SDR demeure dans le noyau urbanisé (**Dictionnaire du recensement de 2001**, n° 92-378-X au catalogue, page 265).

Résidents non permanents

Un résident non permanent appartient à l'un des cinq groupes suivants :

- les personnes résidant au Canada qui demandent le statut de réfugié;
- les personnes résidant au Canada qui détiennent un permis d'étudiant;
- les personnes résidant au Canada qui détiennent un permis de travail;
- les personnes résidant au Canada qui détiennent un permis ministériel;
- toutes les personnes à charge des demandeurs du statut de réfugié, des détenteurs d'un permis d'étudiant, d'un permis de travail ou d'un permis ministériel qui sont nées à l'extérieur du Canada et résident au Canada.

Solde de l'émigration temporaire ou l'émigration temporaire nette

Le solde de l'émigration temporaire représente la variation des effectifs d'émigrants temporaires entre deux dates. L'émigration temporaire concerne les citoyens canadiens ou **immigrants** vivant temporairement à l'étranger et ne possédant plus de lieu habituel de résidence au Canada.

Solde de la migration infraprovinciale ou migration infraprovinciale nette

Le solde de la migration infraprovinciale représente la différence entre les entrants et les sortants pour une région donnée. Une région peut se définir comme étant une **division de recensement**, une **région économique** ou une **région métropolitaine de recensement**.

Solde de la migration internationale ou migration internationale nette

Le solde de la migration internationale est obtenu selon la formule suivante : **Immigrants + émigrants de retour + solde des résidents non permanents – (émigrants + solde de l'émigration temporaire)**

Solde de la migration interne ou migration interne nette

Somme des **soldes de lamigration infraprovinciale** et de la **migration interprovinciale**.

Solde de la migration interprovinciale ou migration interprovinciale nette

Le solde de la migration interprovinciale représente la différence entre les entrants et les sortants pour une province ou un territoire donné.

Solde de la migration totale ou migration totale nette

Somme des **soldes de la migration internationale**, de la **migration interprovinciale** et de la **migration infraprovinciale**.

Solde des résidents non permanents ou résidents non permanents nets

Le solde des résidents non permanents représente la variation des effectifs de **résidents non permanents** entre deux dates.

Statistiques de l'état civil

Les statistiques de l'état civil couvrent l'ensemble des événements démographiques (naissances, décès, mariages et divorces) pour lesquels il existe une obligation légale d'aviser le bureau du registraire de la province ou du territoire.

Taux

Rapport du nombre d'événements estimés de l'année (t, t+1) à la moyenne des **populations** de début et de fin de période. À cet égard, on retrouve les taux de natalité, mortalité, immigration, etc. Ce taux est généralement exprimé en pour 1 000.

Accroissement démographique ou accroissement total : rapport de l'accroissement de la **population** entre l'année t et t+1 à la population moyenne de ces deux années. Ce taux est généralement exprimé en pour 1 000.

Sous-dénombrement de la population : rapport du nombre estimé de personnes qui n'ont pas été recensées (mais qui étaient visées par le recensement) à celui de l'ensemble des personnes visées par le recensement. Ce taux est généralement exprimé en pourcentage.

Surdénombrement de la population : rapport du nombre estimé de personnes qui n'auraient pas dû être recensées ou qui l'ont été plus d'une fois au nombre total des personnes visées par le recensement. Ce taux est généralement exprimé en pourcentage.

Sous-dénombrement net de la population : différence entre le taux de sous-dénombrement et le taux de surdénombrement.

Vieillesse démographique

Accroissement de la proportion des personnes âgées au sein d'une **population**.

Notes explicatives pour les tableaux

Estimations annuelles de la population au 1^{er} juillet, perspective infraprovinciale

Population

Les estimations de population du 1^{er} juillet sont postcensitaires définitives de 2001 à 2003, postcensitaires mises à jour pour 2004 et 2005 et postcensitaires provisoires pour 2006.

Estimations annuelles des composantes démographiques

Naissances

Les nombres de naissances sont définitifs jusqu'en 2003-2004, mis à jour pour 2004-2005 et provisoires pour 2005-2006.

Décès

Les nombres de décès sont définitifs jusqu'en 2003-2004, mis à jour pour 2004-2005 et provisoires pour 2005-2006.

Immigrants

Les nombres d'immigrants sont définitifs jusqu'en 2003-2004, mis à jour pour 2004-2005 et provisoires pour 2005-2006.

Émigrants

Les nombres d'émigrants sont définitifs jusqu'en 2002-2003, mis à jour pour 2003-2004 et 2004-2005 et provisoires pour 2005-2006.

Émigrants de retour

Les nombres d'émigrants de retour sont définitifs jusqu'en 2002-2003, mis à jour pour 2003-2004 et 2004-2005 et provisoires pour 2005-2006.

Solde de l'émigration temporaire

Le solde de l'émigration temporaire est définitif jusqu'en 2002-2003, mis à jour pour 2003-2004 et 2004-2005 et provisoires pour 2005-2006.

Solde de résidents non permanents

Le solde de résidents non permanents est définitif jusqu'en 2002-2003, mis à jour pour 2003-2004 et 2004-2005 et provisoires pour 2005-2006.

Entrants interprovinciaux

Les nombres d'entrants interprovinciaux sont définitifs jusqu'en 2004-2005 et provisoires pour 2005-2006.

Sortants interprovinciaux

Les nombres de sortants interprovinciaux sont définitifs jusqu'en 2004-2005 et provisoires pour 2005-2006

Entrants infraprovinciaux

Les nombres d'entrants infraprovinciaux sont définitifs jusqu'en 2004-2005 et provisoires pour 2005-2006. Pour les régions économiques, le nombre d'entrants infraprovinciaux n'est pas disponible.

Sortants infraprovinciaux

Les nombres de sortants infraprovinciaux sont définitifs jusqu'en 2004-2005 et provisoires pour 2005-2006. Pour les régions économiques, le nombre de sortants infraprovinciaux n'est pas disponible.

Estimations annuelles de la population et des facteurs de l'accroissement démographique

Accroissement naturel

L'accroissement naturel est définitif jusqu'en 2002-2003, mis à jour pour 2003-2004 et 2004-2005 et provisoires pour 2005-2006.

Solde de la migration internationale

Le solde de la migration internationale est définitif jusqu'en 2002-2003, mis à jour pour 2003-2004 et 2004-2005 et provisoires pour 2005-2006.

Solde de la migration interprovinciale

Le solde de la migration interprovinciale est définitif jusqu'en 2004-2005 et provisoires pour 2005-2006.

Solde de la migration infraprovinciale

Le solde de la migration infraprovinciale est définitif jusqu'en 2004-2005 et provisoires pour 2005-2006.

Solde de la migration totale

Le solde de la migration totale est définitif jusqu'en 2002-2003, mis à jour pour 2003-2004 et 2004-2005 et provisoires pour 2005-2006.

Accroissement total

L'accroissement naturel est définitif jusqu'en 2002-2003, mis à jour pour 2003-2004 et 2004-2005 et provisoires pour 2005-2006.

Tableau explicatif 1
Sommaire des niveaux

	2001	2002	2003	2004	2005	2006
Population	PD	PD	PD	PR	PR	PP
	2001-2002	2002-2003	2003-2004	2004-2005	2005-2006	
Naissances	D	D	D	R	R	P
Décès	D	D	D	R	R	P
Immigrants	D	D	D	D	R	P
Émigrants	D	D	D	R	R	P
Émigrants de retour	D	D	D	R	R	P
Solde de l'émigration temporaire	D	D	D	R	R	P
Résidents non permanents	D	D	D	R	R	P
Entrants interprovinciaux	D	D	D	D	D	P
Sortants interprovinciaux	D	D	D	D	D	P
Entrants infraprovinciaux	D	D	D	D	D	P
Sortants infraprovinciaux	D	D	D	D	D	P

D Définitive
R Mise à jour
P Provisoire
PD Postcensitaire définitive
PR Postcensitaire mise à jour
PP Postcensitaire provisoire

Qualité des estimations

Estimations postcensitaires de la population

Les estimations postcensitaires sont entachées d'une certaine marge d'imprécision qui provient de deux types d'erreur :

- (a) des erreurs des données du Recensement de 2001 - population de départ des présentes estimations postcensitaires;
- (b) des imperfections des autres sources de données et des méthodes d'estimation des composantes.

Erreurs des données du recensement

Les données du recensement sur la population totale sont affectées par des erreurs de couverture. Ces erreurs se produisent lorsqu'on oublie des logements et/ou des personnes, qu'on les ajoute à tort ou qu'on les compte plus d'une fois. Après chaque recensement, Statistique Canada entreprend des études de couverture pour mesurer ces erreurs. Les principales études sont l'Enquête sur la contre-vérification des dossiers (CVD) et l'Étude sur le surdénombrement du recensement (ESR). On tire de ces études des estimations de sous-dénombrement et de surdénombrement avec lesquelles la Division de la démographie rajuste la population dénombrée au recensement par province et territoire. Au niveau infraprovincial, ce taux est appliqué à chacune des régions géographiques de la province ou du territoire.

Tableau explicatif 1

Estimation du sous-dénombrement net de la population, recensements de 2001 à 2006, Canada, provinces et territoires

	2001		2006	
	Nombre	Taux en pourcentage	Nombre	Taux en pourcentage
Canada	712 119	2,41	958 968	3,10
Terre-Neuve-et-Labrador	8 840	1,58	9 401	1,80
Île-du-Prince-Édouard	896	0,66	1 325	0,97
Nouvelle-Écosse	21 126	2,27	24 521	2,63
Nouveau-Brunswick	14 073	1,87	20 095	2,68
Québec	102 680	1,42	152 880	2,07
Ontario	304 139	2,75	452 309	3,81
Manitoba	19 052	1,68	31 013	2,70
Saskatchewan	28 599	2,81	21 812	2,18
Alberta	71 971	2,60	74 834	2,45
Colombie-Britannique	137 446	3,56	164 805	4,05
Territoire du Yukon	467	1,50	1 422	4,72
Territoires du Nord-Ouest	1 979	4,75	3 295	8,10
Nunavut	851	3,33	1 256	4,49

Le rajustement intègre également les résultats d'une étude sur l'estimation des populations des réserves indiennes partiellement dénombrées pour compléter la correction des données du recensement pour les erreurs de couverture. Les résultats des études de couverture contiennent principalement des erreurs aléatoires liées à l'échantillonnage. Pour de plus amples informations sur les principales études de couverture, veuillez consulter le document suivant sur le site Internet de Statistique Canada : Rapport technique du recensement de 2001 sur la couverture.

Erreurs résultant de la méthodologie et des sources de données

Les erreurs provenant des méthodes d'estimation et des sources de données autres que le recensement ont également une importance non négligeable.

La loi exigeant la tenue d'un registre de l'état civil, les estimations définitives des naissances et des décès répondent à des normes de qualité très élevées. Toutefois, puisque les données provisoires sont modélisées, elles diffèrent légèrement des données définitives.

En ce qui concerne les immigrants et les résidents non permanents, Citoyenneté et Immigration Canada administre des fichiers propres à ces deux composantes. L'immigration étant contrôlée par une loi, les données sur les immigrants et les résidents non permanents sont systématiquement recueillies à leur arrivée au Canada. Ces données ne concernent que l'immigration « légale » et excluent donc les immigrants illégaux. Ainsi, les données sur les entrées internationales « légales » au Canada sont considérées d'une qualité supérieure.

Toutefois, des biais peuvent exister quant au lieu de destination : celui envisagé par l'immigrant au moment de l'arrivée peut différer de celui où il résidera de fait. Enfin, parce que l'information fournie par le système sur les visiteurs de Citoyenneté et Immigration Canada est incomplète (l'âge et le sexe des personnes à charge, la province de résidence pour certains groupes de détenteurs de permis), les estimations de résidents non permanents sont plus sujettes aux erreurs que les données sur les immigrants.

L'estimation des émigrants et des émigrants de retour provient d'informations tirées du fichier des Prestations fiscales pour enfants (PFE) de l'Agence du revenu du Canada (ARC). L'estimation doit être rajustée afin de tenir compte des enfants non admissibles au programme et dériver l'émigration des adultes. Ces ajustements et le délai d'obtention des données sont les deux principales sources d'erreur.

Comme il n'existe pas d'informations courantes sur les personnes temporairement à l'étranger, les estimations sont basées sur la contre-vérification des dossiers (CVD) et le recensement. Les estimations pour la période intercensitaire, réparties également entre les cinq années, sont maintenues constantes pour la période postcensitaire. De plus, certaines hypothèses doivent être admises afin de répartir les données nationales par régions infraprovinciale. Toute variation géographique peut entraîner une erreur dans l'estimation de ces composantes.

Alors que les estimations provisoires se basent sur l'utilisation de données venant des fichiers du programme des Prestations fiscales pour enfants (PFE) de l'Agence du revenu du Canada (ARC), les estimations définitives sont calculées à partir des fichiers de l'impôt sur le revenu des particuliers. Puisque les estimations provisoires et définitives de la migration interprovinciale sont produites à partir de sources différentes, elles sont plus sujettes à caution. De plus, comme il n'y a pas de données provisoires disponibles pour la migration infraprovinciale, nous devons faire l'hypothèse que les niveaux de migration sont les mêmes que ceux de l'année précédente de sorte que les données des deux plus récentes années sont les mêmes.

Changement de géographie

Les limites des régions géographiques infraprovinciales peuvent changer d'un recensement à l'autre. Pour faciliter les études chronologiques, les estimations démographiques pour la période allant de 1986 à 2006 ont été établies, dans la présente publication, selon les limites définies au Recensement de 2001 pour les DR, les RMR ainsi que les RÉ.

Afin de préciser l'importance démographique des changements de limites géographiques, les effectifs de la population en 1996 selon la géographie de 1996 seront comparés aux effectifs de la même année d'après la géographie de 2001. Les chiffres présentés s'appliquent à la population dénombrée au Recensement de 1996 et ne tiennent pas compte du sous-dénombrement net.

Régions métropolitaines de recensement (RMR)

Parmi les 25 RMR définis au Recensement de 1996¹, 10 ont connu des changements de limites géographiques au Recensement de 2001. Si les nouvelles limites avaient été appliquées en 1996, la population de l'ensemble des 25 RMR aurait été non pas de 17 885 000 mais de 17 898 000, soit une légère hausse de 33 000 (0,2 %).

L'importance démographique des changements de limites a été plus prononcée dans certaines RMR. À London, le gain relatif attribuable au changement de géographie a atteint 4,5 %. Il a dépassé 1 % dans quatre autres RMR, soit Greater Sudbury (3,2 %), Halifax (3,1 %), Windsor (2,9 %) et Thunder Bay (1,5 %).

Dans certains cas, les changements de limites ont eu un effet négligeable sur la population. Il en va ainsi pour Montréal, Toronto et Winnipeg.

Le changement de géographie se traduit par une baisse de population dans un seul cas. Dans la partie ontarienne de la RMR d'Ottawa-Gatineau, la perte s'élève à 11 800 (1,5 %).

Divisions de recensement (DR)

Des changements de limites ont affecté 34 des 288 DR au pays. Dans 17 cas, les changements de limites géographiques n'ont eu aucun effet marqué sur la population, les pertes ou les gains relatifs ne dépassant pas 0,1 %.

Les changements de limites qui ont eu le plus grand impact relatif touchent cinq DR du Québec et de l'Ontario. La DR la plus affectée est celle de Val-Saint-François au Québec avec une perte relative de 15,8 %, suivie, en ordre décroissant, par celle de Northumberland en Ontario (-9,0 %), de Rouville au Québec (-8,8 %) et de Sudbury en Ontario (-6,4 %). Enfin, la DR de Hastings en Ontario a enregistré des gains de 6,2 %.

Mesures de qualité

Afin d'évaluer la qualité de nos estimations, deux mesures d'évaluation sont utilisées : les erreurs de précocité et les erreurs en fin de période.

Erreurs de précocité

On évalue la qualité des estimations démographiques provisoires en analysant les erreurs de précocité. L'erreur de précocité est la différence entre l'estimation provisoire et l'estimation définitive divisée par la population totale de la région géographique en cause. L'erreur de précocité peut se calculer tant pour les estimations de la population que celles des composantes.

L'erreur de précocité d'une composante nous renseigne sur l'ampleur de l'erreur entre l'estimation provisoire et définitive de la population, ce qui nous permet de procéder à des comparaisons utiles à plusieurs niveaux géographiques.

Règle générale, les soldes migratoires interprovincial et infraprovincial sont associés aux erreurs de précocité les plus importantes. Cet état de choses est dû à l'utilisation de sources de données différentes pour les estimations provisoires et définitives de la migration interprovinciale. Pour la plupart des années et des provinces/territoires, des erreurs de précocité plus faibles sont associées aux estimations de l'immigration, des naissances et des décès. Dans le cas des estimations de l'immigration, cette situation est attribuable à l'intégralité des sources de données et à l'accessibilité des données permettant de produire des estimations provisoires plus à jour. En ce qui a trait aux naissances et aux décès, les petites erreurs de précocité s'expliquent supposent par l'utilisation de projections à court terme pour la production des estimations provisoires.

1. Deux nouvelles RMR se sont ajoutées au Recensement de 2001 : Abbotsford en Colombie-Britannique et Kingston en Ontario.

Dans l'hypothèse où la qualité des données de base demeure inchangée et si l'on en juge par l'analyse des dernières erreurs de précocité observées, les présentes estimations postcensitaires devraient présenter un niveau de fiabilité acceptable.

Tableau explicatif 2

Erreur de précocité des estimations annuelles de la population selon la région métropolitaine de recensement (RMR), Canada, 1^{er} juillet 2002 et 2003

	2002		2003	
	nombre	pourcentage	nombre	pourcentage
Ensemble des RMR	23 238	0,115	37 918	0,185
Abbotsford	13	0,008	1 771	1,132
Calgary	1 865	0,186	3 071	0,301
Edmonton	1 314	0,134	716	0,072
Greater Sudbury	5	0,003	864	0,536
Halifax	77	0,021	866	0,230
Hamilton	963	0,138	2 053	0,291
Kingston	155	0,100	205	0,132
Kitchener	376	0,086	637	0,143
London	490	0,108	424	0,093
Montréal	4 575	0,129	4 426	0,124
Oshawa	3 192	1,011	4 740	1,463
Ottawa-Gatineau	976	0,087	152	0,013
Ontario	1 394	0,164	344	0,040
Québec	418	0,157	496	0,182
Québec	522	0,074	351	0,050
Regina	48	0,024	364	0,184
St. Catharines-Niagara	217	0,055	866	0,220
St. John's	48	0,027	877	0,490
Saguenay	68	0,044	95	0,061
Saint John	33	0,026	208	0,165
Saskatoon	78	0,034	1 213	0,521
Sherbrooke	118	0,074	475	0,296
Thunder Bay	19	0,015	1 334	1,052
Toronto	8 568	0,171	15 340	0,300
Trois-Rivières	150	0,107	243	0,173
Vancouver	690	0,033	8 227	0,384
Victoria	14	0,004	1 826	0,556
Windsor	383	0,118	270	0,082
Winnipeg	495	0,071	1 070	0,153

Tableau explicatif 3

Répartition des divisions de recensement (DR) selon l'erreur de précocité, Canada, provinces et territoires, 1^{er} juillet 2003

	Erreur de précocité				Total des divisions de recensement	Erreur provinciale
	Moins que 0,1 %	0,1 à 0,49 %	0,5 à 0,99 %	1 % et plus		
	pourcentage				nombre	pourcentage
Canada	56	143	69	20	288	0,146
Terre-Neuve-et-Labrador	2	6	1	1	10	0,220
Île-du-Prince-Édouard	1	2	0	0	3	0,332
Nouvelle-Écosse	4	11	3	0	18	0,052
Nouveau-Brunswick	4	8	2	1	15	0,084
Québec	26	54	15	4	99	0,100
Ontario	11	23	15	0	49	0,198
Manitoba	3	10	7	3	23	0,076
Saskatchewan	3	8	7	0	18	0,011
Alberta	1	12	4	2	19	0,242
Colombie-Britannique	1	8	13	6	28	0,212
Territoire du Yukon	0	0	0	1	1	1,590
Territoires du Nord-Ouest	0	0	1	1	2	0,850
Nunavut	0	1	1	1	3	0,751

Erreurs en fin de période

L'erreur en fin de période permet de mesurer l'exactitude des estimations postcensitaires. Elle est définie comme la différence entre les estimations postcensitaires, au jour du recensement, et la population dénombrée et corrigée du sous-dénombrement net, lors de ce recensement.

L'erreur en fin de période provient de deux sources : les différences relatives du sous-dénombrement net entre recensements consécutifs et les erreurs relatives aux composantes de l'accroissement démographique pendant la période intercensitaire. Cette erreur est calculée pour la population totale ainsi que selon l'âge, le sexe et l'état matrimonial. Pour chaque période intercensitaire quinquennale, l'erreur en fin de période ne peut être calculée qu'au moment de la diffusion des données du recensement et des estimations du sous-dénombrement net.

En ramenant cette différence à la population censitaire, on obtient un taux qui, à l'échelle du pays, est peu important (0,38 % en 1996 et 0,15 % en 2001). À l'échelle des provinces et des territoires, de même qu'au niveau infraprovincial les différences sont généralement plus élevées, cette différence étant due à la plus forte variabilité associée aux estimations de la migration interprovinciale et infraprovinciale.

Tableau explicatif 4

Erreur en fin de période des estimations de la population totale du Canada, des provinces et des territoires, 1^{er} juillet 1996 et 2001

	1996		2001	
	Nombre	Taux en pourcentage	Nombre	Taux en pourcentage
Canada	113 416	0,38	46 467	0,15
Terre-Neuve-et-Labrador	8 840	1,58	11 416	2,19
Île-du-Prince-Édouard	411	0,30	1 481	1,08
Nouvelle-Écosse	6 446	0,69	9 034	0,97
Nouveau-Brunswick	5 634	0,75	4 638	0,62
Québec	96 449	1,33	-320	0,00
Ontario	56 479	0,51	8 857	0,07
Manitoba	-852	-0,08	-1 121	-0,10
Saskatchewan	-7 400	-0,73	15 952	1,59
Alberta	-8124	-0,29	714	0,02
Colombie-Britannique	-43 313	-1,12	-4 357	-0,11
Territoire du Yukon	-244	-0,78	-354	-1,18
Territoires du Nord-Ouest	-42	-0,10	481	1,18
Nunavut	-868	-3,39	46	0,16

Note(s) : L'erreur en fin période est égale à la différence entre l'estimation postcensitaire de la population au 1^{er} juillet et les chiffres du recensement rajustés au 1^{er} juillet et pour le sous-dénombrement net. Le pourcentage est égal à l'erreur en fin de période, divisée par les chiffres du recensement rajustés au 1^{er} juillet et pour le sous-dénombrement net, le tout multiplié par 100.

Tableau explicatif 5

Erreur en fin de période des estimations de la population selon la région métropolitaine de recensement, Canada, 1^{er} juillet 2001

	Erreur en fin de période	
	nombre	pourcentage
Ensemble des régions métropolitaines	-27 246	-0,14
Abbotsford
Calgary	-8 051	-0,82
Edmonton	-8 110	-0,84
Greater Sudbury	387	0,24
Halifax	-1	0,00
Hamilton	-8 490	-1,23
Kingston
Kitchener	-158	-0,04
London	-4 908	-1,09
Montréal	-6 440	-0,18
Oshawa	-3 858	-1,25
Ottawa-Gatineau	-8 724	-0,79
Ontario	-4 024	-0,48
Quebec	-4 700	-1,79
Québec	-1 680	-0,24
Regina	811	0,41
St. Catharines-Niagara	1 000	0,26
St. John's	-8	0,00
Saguenay	593	0,38
Saint John	1 056	0,84
Saskatoon	-407	-0,18
Sherbrooke	-161	-0,10
Thunder Bay	230	0,18
Toronto	26 020	0,53
Trois-Rivières	681	0,49
Vancouver	4 126	0,20
Victoria	-8 053	-2,47
Windsor	2 519	0,79
Winnipeg	-5 620	-0,81

Tableau explicatif 6
Erreur en fin de période des estimations de la population des régions économiques (RÉ), 1^{er} Juillet 2001

	Erreur en fin de période	
	nombre	pourcentage
Ensemble des régions économiques		
Erreur absolue moyenne	199 878	0,95
Terre-Neuve-et-Labrador		
Avalon Peninsula	3 984	1,61
Notre Dame - Central Bonavista Bay	3 277	2,78
South Coast - Burin Peninsula	1 274	2,86
West Coast - Northern Peninsula - Labrador	2 881	2,56
Île-du-Prince-Édouard		
Île-du-Prince-Édouard	1 481	1,08
Nouvelle-Écosse		
Annapolis Valley	2 596	2,09
Cape Breton	2 775	1,83
Halifax	-1	0,00
North Shore	1 989	1,22
Southern	1 675	1,34
Nouveau-Brunswick		
Campbellton - Miramichi	2 467	1,41
Edmundston - Woodstock	306	0,35
Fredericton - Oromocto	708	0,55
Moncton - Richibucto	-617	-0,33
Saint John - St. Stephen	1 774	1,03
Québec		
Abitibi - Témiscamingue	988	0,66
Bas-Saint-Laurent	-1 333	-0,65
Capitale-Nationale	-3 598	-0,55
Centre-du-Québec	-1 188	-0,53
Chaudière - Appalaches	-387	-0,10
Côte-Nord	1 025	1,03
Estrie	5	0,00
Gaspésie - Îles-de-la-Madeleine	928	0,94
Lanaudière	2 755	0,70
Laurentides	3 265	0,69
Laval	4 788	1,37
Mauricie	625	0,24
Montérégie	9 677	0,74
Montréal	-17 698	-0,96
Nord-du-Québec	-37	-0,09
Outaouais	-460	-0,14
Saguenay - Lac-Saint-Jean	325	0,11
Ontario		
Hamilton - Niagara Peninsula	-9 857	-0,74
Kingston - Pembroke	-417	-0,09
Kitchener - Waterloo - Barrie	-7 710	-0,70
London	-4 958	-0,81
Muskoka - Kawarthas	996	0,28
Northeast	1 770	0,31
Northwest	2 639	1,07
Ottawa	-168	-0,01
Stratford - Bruce Peninsula	-1 900	-0,64
Toronto	26 994	0,52
Windsor - Sarnia	1 468	0,23
Manitoba		
Interlake	673	0,80
North	3 134	3,69
North Central	-202	-0,41
Parklands	587	1,29
South Central	407	0,76
Southeast	292	0,33
Southwest	-207	-0,20
Winnipeg	-5 805	-0,91

Tableau explicatif 6 – suite

Erreur en fin de période des estimations de la population des régions économiques (RÉ), 1^{er} juillet 2001

	Erreur en fin de période	
	nombre	pourcentage
Saskatchewan		
Northern	2 394	7,30
Prince Albert	4 361	2,16
Regina - Moose Mountain	3 775	1,36
Saskatoon - Biggar	1 730	0,59
Swift Current - Moose Jaw	1 211	1,14
Yorkton - Melville	2 481	2,74
Alberta		
Athabasca - Grande Prairie - Peace River	4 333	1,90
Banff - Jasper - Rocky Mountain House	-140	-0,17
Calgary	-5 974	-0,57
Camrose - Drumheller	906	0,48
Edmonton	-5 714	-0,57
Lethbridge - Medicine Hat	5 395	2,20
Red Deer	1 281	0,82
Wood Buffalo - Cold Lake	627	0,59
Colombie-Britannique		
Cariboo	-554	-0,33
Kootenay	-130	-0,09
Lower Mainland - Southwest	2 521	0,11
Nechako	538	1,22
North Coast	-41	-0,06
Northeast	-114	-0,18
Thompson - Okanagan	565	0,12
Vancouver Island and Coast	-7 142	-1,00
Territoire du Yukon		
Territoire du Yukon	-353	-1,17
Territoires du Nord-Ouest		
Territoires du Nord-Ouest	481	1,18
Nunavut		
Nunavut	46	0,16

Tableau explicatif 7

Répartition des divisions de recensement (DR) selon l'erreur en fin de période, Canada, provinces et territoires, 1^{er} juillet 2001

	Erreur en fin de période					Nombre total des divisions de recensement	Erreur absolue moyenne ¹	Erreur provinciale	Nombre de divisions de recensement ayant une erreur positive
	Moins que 1,0 %	1,0 à 1,9 %	2,0 à 2,9 %	3,0 à 3,9 %	4 % et plus				
	pourcentage					nombre	pourcentage	nombre	
Canada	145	85	31	18	9	288	1,26	0,15	186
Terre-Neuve-et-Labrador	1	2	4	2	1	10	2,61	2,19	10
Île-du-Prince-Édouard	1	2	0	0	0	3	1,16	1,08	3
Nouvelle-Écosse	6	5	6	1	0	18	1,55	0,97	17
Nouveau-Brunswick	8	6	1	0	0	15	0,89	0,62	11
Québec	63	26	6	4	0	99	0,88	0,00	57
Ontario	26	15	4	3	1	49	1,11	0,07	26
Manitoba	9	6	4	3	1	23	1,65	-0,10	13
Saskatchewan	3	6	4	4	1	18	2,32	1,59	17
Alberta	7	7	0	1	4	19	1,92	0,02	14
Colombie-Britannique	17	9	1	0	1	28	1,02	-0,11	13
Territoire du Yukon	1	0	0	0	0	1	1,17	-1,17	1
Territoires du Nord-Ouest	1	0	1	0	0	2	1,58	1,18	2
Nunavut	2	1	0	0	0	3	0,82	0,16	2

1. L'erreur en fin période est égale à la différence entre l'estimation postcensitaire de la population au 1^{er} juillet et les chiffres du recensement rajustés au 1^{er} juillet et pour le sous-dénombrement net. Le pourcentage est égal à l'erreur en fin de période, divisée par les chiffres du recensement rajustés au 1^{er} juillet et pour le sous-dénombrement net, le tout multiplié par 100. Les valeurs absolues de ces pourcentages sont utilisées pour les répartitions dans ce tableau.

Estimations de population

La présente annexe décrit les concepts, les sources de données et les méthodes utilisées pour produire les estimations qui figurent dans la présente publication.

Catégories d'estimations

Les estimations démographiques peuvent être intercensitaires ou postcensitaires. Les estimations intercensitaires sont produites à l'aide de deux recensements et des estimations postcensitaires, tandis que les estimations postcensitaires sont produites à partir du plus récent recensement et des composantes de l'accroissement démographique. Du point de vue de l'actualité des données, les estimations postcensitaires sont manifestement plus récentes que celles du dernier recensement, mais elles sont moins précises. La production d'estimations intercensitaires consiste à corriger rétrospectivement les estimations postcensitaires à l'aide des données d'un nouveau recensement.

Puisque certaines données ne sont disponibles que plusieurs mois après la date de référence, trois types d'estimations postcensitaires sont produites. Celles-ci peuvent être provisoires (PP), mises à jour (PR) ou définitives (PD). Le délai entre la date de référence et la disponibilité des estimations est de trois à quatre mois pour les provisoires et de deux à trois ans pour les définitives. La qualité des estimations de population dépend de l'accès à plusieurs fichiers de données administratives mis à la disposition de Statistique Canada par divers ministères canadiens et étrangers. Bien qu'elle occasionne parfois de la confusion chez les utilisateurs, la production de trois séries successives de données permet de concilier l'actualité et la qualité des estimations. Dans la section « Qualité des données, concepts et méthodologie — Notes explicatives pour les tableaux » de la présente publication précise le niveau des statistiques qu'ils contiennent.

Estimations postcensitaires de la population

Pour le calcul des estimations postcensitaires, on ajoute ou retranche à l'effectif de population le plus récent, corrigé du sous-dénombrement net au recensement (c'est-à-dire le sous-dénombrement moins le surdénombrement), le nombre de naissances, le nombre de décès et les composantes migratoires internes et internationales. Le fait d'inclure les résidents non permanents dans la population cible oblige à ajouter à la population de départ le solde de cette sous-population.

Les estimations sont d'abord produites pour chaque province et territoire, puis totalisées pour obtenir une estimation de la population du Canada. Les estimations démographiques à l'échelle infraprovinciale sont rajustées proportionnellement afin de correspondre avec les estimations annuelles de la population totale des provinces et territoires.

L'équation de la méthode des composantes pour estimer la population totale des provinces ou territoires est la suivante :

$$P_{(t+i)} = P_t + B_{(t,t+i)} - D_{(t,t+i)} + I_{(t,t+i)} - [E_{(t,t+i)} + \Delta TE_{(t,t+i)}] + RE_{(t,t+i)} + \Delta NPR_{(t,t+i)} + N_{(t,t+i)}$$

où, pour chaque région :

$P_{(t+i)}$	= estimation de la population au temps t+i;
P_t	= population de départ au temps t ;
$B_{(t,t+i)}$	= nombre de naissances entre les temps t et t+i;
$D_{(t,t+i)}$	= nombre de décès entre les temps t et t+i;
$I_{(t,t+i)}$	= nombre d'immigrants entre les temps t et t+i;
$E_{(t,t+i)}$	= nombre d'émigrants entre les temps t et t+i;
$\Delta TE_{(t,t+i)}$	= solde de l'émigration temporaire entre les temps t et t+1 ;
$RE_{(t,t+i)}$	= nombre d'émigrants de retour entre les temps t et t+i;
$\Delta NPR_{(t,t+i)}$	= solde de résidents non permanents entre les temps t et t+i;
$N_{(t,t+i)}$	= solde de la migration interprovinciale entre les temps t et t+i;
$(t,t+i)$	= intervalle entre la date de référence de l'effectif de départ et celle de l'estimation.

Estimations postcensitaires de la population des régions métropolitaines de recensement, des divisions de recensement et des régions économiques

Afin de produire des estimations à l'échelle des régions métropolitaines de recensement (RMR) et des divisions de recensement (DR), on utilise également la méthode des composantes. Ces estimations sont corrigées, au besoin, afin d'assurer la concordance avec les totaux provinciaux ou territoriaux.

L'équation de la méthode des composantes pour estimer la population totale des RMR, DR et RÉ est la suivante :

$$P_{(t+i)} = P_t + B_{(t,t+i)} - D_{(t,t+i)} + I_{(t,t+i)} - [E_{(t,t+i)} + \Delta TE_{(t,t+i)}] + RE_{(t,t+i)} + InterIN_{(t,t+i)} - InterOUT_{(t,t+i)} + InfracIN_{(t,t+i)} - InfracOUT_{(t,t+i)} + \Delta NPR_{(t,t+i)} + N_{(t,t+i)}$$

où, pour chaque région infraprovinciale:

$P_{(t+i)}$	= estimation de la population au temps t+i;
P_t	= population de départ au temps t ;
$B_{(t,t+i)}$	= nombre de naissances entre les temps t et t+i;
$D_{(t,t+i)}$	= nombre de décès entre les temps t et t+i;
$I_{(t,t+i)}$	= nombre d'immigrants entre les temps t et t+i;
$E_{(t,t+i)}$	= nombre d'émigrants entre les temps t et t+i;
$\Delta TE_{(t,t+i)}$	= solde de l'émigration temporaire entre les temps t et t+i;
$RE_{(t,t+i)}$	= nombre d'émigrants de retour entre les temps t et t+i;
$InterIN_{(t,t+i)}$	= nombre d'entrants interprovinciaux entre les temps t et t+i;
$InterOUT_{(t,t+i)}$	= nombre de sortants interprovinciaux entre les temps t et t+i;
$InfracIN_{(t,t+i)}$	= nombre d'entrants infraprovinciaux les temps t et t+i;
$InfracOUT_{(t,t+i)}$	= nombre d'entrants infraprovinciaux entre les temps t et t+i;
$\Delta NPR_{(t,t+i)}$	= solde de résidents non permanents entre les temps t et t+i;
$N_{(t,t+i)}$	= solde de la migration interprovinciale entre les temps t et t+i;
$(t,t+i)$	= intervalle entre la date de référence de l'effectif de départ et celle de l'estimation.

Pour les régions économiques (RÉ), qui sont formées de regroupements de divisions de recensement, l'approche est différente. Les RÉ ont d'abord été définies à partir des divisions de recensement selon les comptes de population du Recensement de 2001. Ainsi définies, il a alors été possible d'allouer à chaque RÉ, les composantes démographiques (naissances, décès et composantes de la migration) initialement mesurées à l'échelle des DR.

Seules les composantes de la mobilité infraprovinciale n'ont pu être obtenues par cette méthode. Pour ce faire, nous avons dû faire la différence entre l'accroissement obtenu à partir des estimations de la population et celui obtenu à partir des composantes disponibles. En raison de cette contrainte, seul le solde de la migration infraprovinciale est disponible. Finalement, des corrections ont été apportées, au besoin, afin d'assurer la concordance entre les totaux obtenus par la somme des estimations des régions économiques et ceux calculés aux échelons provinciaux ou territoriaux.

La méthode de répartition proportionnelle est utilisée pour corriger les effectifs totaux et les composantes des régions infraprovinciales. La répartition proportionnelle sous-entend que la différence entre la population totale de la province et la somme des populations des régions infraprovinciales est répartie proportionnellement entre ces dernières.

La méthode itérative bidimensionnelle permet de corriger simultanément les différences entre :

- i. la somme des populations des régions infraprovinciales et la population provinciale ou territoriale et
- ii. la somme des populations des régions infraprovinciales d'un âge et sexe donné et l'effectif provincial ou territorial au même âge et sexe. Cette méthode permet ainsi d'assurer la concordance entre les estimations des divisions de recensement, des régions métropolitaines de recensement et des régions économiques, et les estimations provinciales et territoriales par âge et sexe.

Québec et Colombie-Britannique

Une méthode différente a été employée pour les estimations postcensitaires provisoires de la population du Québec et de la Colombie-Britannique aux échelons des divisions de recensement et des régions métropolitaines de recensement. Elles ont été préparées par leur agence statistique respective. Cette situation s'applique également aux régions économiques dont les estimations ont été dérivées à partir des estimations faites à l'échelle des divisions de recensement. Les estimations de l'Institut de la statistique du Québec (ISQ) proviennent des statistiques tirées du fichier d'inscription des personnes assurées par la Régie de l'assurance-maladie. Celles de « BC STATS » sont produites au moyen d'un modèle de régression utilisant des données provenant des services résidentiels d'électricité et de la Sécurité de la vieillesse comme indicateurs symptomatiques. Ces estimations sont rajustées à l'estimation provinciale de Statistique Canada.

Estimations intercensitaires de la population

Après chaque recensement, on produit des estimations intercensitaires (c'est-à-dire des estimations de population pour des dates de référence comprises entre deux recensements). Ces estimations permettent d'assurer une cohérence entre les estimations postcensitaires antérieures et les nouvelles données de recensement.

La production d'estimations intercensitaires comporte deux étapes principales :

- i. le calcul de l'erreur en fin de période;
- ii. la répartition linéaire de l'erreur en fin de période par année.

L'erreur en fin de période est définie comme la différence entre les estimations postcensitaires, au jour du recensement, et la population dénombrée lors de ce recensement (corrige du sous-dénombrement net). Si l'on suppose que les études de couverture réalisées après chaque recensement ne sont entachées d'aucune erreur, les chiffres corrigés de recensement sont considérés comme exacts.

En admettant que l'erreur en fin de période est répartie uniformément au cours de la période intercensitaire, celle-ci est distribuée selon une fonction arithmétique.

On corrige les estimations intercensitaires selon l'âge et le sexe de la même façon, c'est-à-dire en répartissant l'erreur en fin de période entre les diverses cohortes d'âge et sexe.

Afin de produire les estimations intercensitaires pour la période 1986 à 2001 à l'échelle infraprovinciale, il faut d'abord convertir les populations de départ ainsi que les composantes de l'accroissement démographique de 1986 à 2001 selon les frontières géographiques en vigueur au moment du Recensement de 2001. On applique ainsi des facteurs de conversion établis d'après les subdivisions de recensement du Recensement de 2001. Dans la plupart des provinces, les corrections apportées aux divisions de recensement, aux régions métropolitaines de recensement et aux régions économiques sont mineures (voir la section « Qualité des données, concepts et méthodologie — Qualité des estimations »).

La somme des estimations infraprovinciales intercensitaires selon l'âge et le sexe produites en tenant compte de l'erreur en fin de période diffère légèrement des estimations intercensitaires provinciales et territoriales. Les écarts sont alors répartis proportionnellement entre les cohortes d'âge et sexe.

Composantes

Populations de départ

Les quatre populations de départ sont issues des Recensements de 1986 à 2001. Toutefois, ces populations sont corrigées selon les étapes suivantes :

- Rajustement de la population selon l'âge et le sexe, pour la période allant du jour du recensement au 1er juin. Le rajustement pour tenir compte des quelques jours entre le jour du recensement et le 1er juin en 1986 et 1991 est fait par la méthode de l'accroissement proportionnel. Pour 1996 et 2001, on utilise la méthode des composantes pour faire le rajustement entre le jour du recensement et le 1er juin.
- Rajustement de la population pour le sous-dénombrement net.
- Addition d'estimations indépendantes de la population des réserves indiennes partiellement dénombrées en 1986, 1991, 1996 et 2001.
- Rajustement pour le dénombrement anticipé dans certaines régions du Nord du Québec, de Terre Neuve-et-Labrador, du Territoire du Yukon et des Territoires du Nord Ouest en 1991 et en 1996.
- Estimation de la population de départ au 1er juillet par addition ou soustraction des composantes de l'accroissement démographique pour le mois de juin.
- Addition des estimations du nombre de résidents non permanents en 1986. Depuis 1991, les résidents non permanents font partie de l'univers du recensement.

Le rajustement pour le sous-dénombrement net au recensement est une étape importante. Le sous dénombrement net correspond à l'écart entre le nombre de personnes qui auraient dû être recensées mais ne l'ont pas été (sous dénombrement) et le nombre de personnes qui ont été recensées, mais n'aurait pas dû l'être ou ont été comptées plus d'une fois (surdénombrement).

Les études de couverture fournissent une estimation du sous dénombrement aux Recensements de 1991, 1996 et 2001 aux échelons provincial et territorial, et à l'échelle provinciale uniquement au Recensement de 1986. L'estimation du surdénombrement pour les provinces et territoires n'est disponible que pour les trois derniers Recensements (1991, 1996 et 2001). Pour estimer le surdénombrement des recensements précédents, on suppose que le rapport du surdénombrement au sous dénombrement observé en 1991 est le même que celui survenu au Recensement de 1986. Pour estimer le sous dénombrement net pour le Territoire du Yukon et les Territoires du Nord Ouest avant 1991, on suppose que le rapport entre le sous dénombrement net pour chaque territoire et les dix provinces observé en 1991 est le même que celui observé au Recensement de 1986.

Par souci d'uniformité, on a révisé en 1998 les estimations du sous dénombrement et du surdénombrement au Recensement de 1991 de façon à tenir compte des améliorations méthodologiques apportées aux études de couverture en 1996. Cette modification a changé le sous-dénombrement net du Recensement de 1986. De même, on a révisé en 2003 les estimations du sous-dénombrement et du surdénombrement de 1996.

Les estimations du sous dénombrement net par année d'âge et sexe pour 1991, 1996 et 2001 sont issues de l'application de diverses méthodes. Les estimations nationales selon l'âge et le sexe sont d'abord lissées. Un modèle de régression empirique de Bayes permet ensuite de produire les estimations provinciales par grand groupe d'âge et un modèle synthétique permet de calculer les estimations par année d'âge. Enfin, on applique la méthode itérative bidimensionnelle afin de s'assurer que les estimations concordent avec les totaux provinciaux et les estimations

nationales par âge et sexe. Pour 1986, on rajuste simplement les estimations par âge et sexe proportionnellement aux estimations révisées de la population totale.

Les études de couverture ne fournissent pas d'estimations du sous-dénombrement net à l'échelle infraprovinciale. Pour obtenir des estimations à l'échelle infraprovinciale, on applique les taux provinciaux de sous dénombrement net par année d'âge et sexe à chacune des régions de la province.

Naissances et décès

Les nombres de naissances et de décès proviennent directement de la base de données de la Division de la statistique sur la santé de Statistique Canada. Statistique Canada gère le Système national de statistiques de l'état civil, mais ce sont les bureaux centraux de la statistique de l'état civil des provinces et des territoires qui sont chargés de recueillir ces statistiques. Aux termes des lois provinciales et territoriales sur la statistique de l'état civil (ou de textes législatifs équivalents), l'enregistrement de toute naissance vivante et de tout décès est obligatoire, et chaque province et territoire fournit ces renseignements à Statistique Canada.

L'univers des statistiques de l'état civil correspond à celui du recensement. Ces univers comprennent les naissances et les décès de l'ensemble des Canadiens, des immigrants et des résidents non permanents. Lorsque l'on ne dispose pas de données sur les naissances pour les périodes récentes, elles sont estimés à partir des taux de fécondité par âge de la mère et les nombres de décès sont estimés à partir des taux de mortalité par âge et sexe, sauf pour le Québec et la Colombie-Britannique qui ont fourni leurs plus récentes statistiques de naissances et de décès.

Composantes de la migration à l'échelle infraprovinciale

Les composantes immigration, émigration, émigrants de retour, migration interprovinciale et migration infraprovinciale par grand groupe d'âge et sexe des régions infraprovinciales sont extraites des données fiscales. Les données par grand groupe d'âge et sexe sont réparties par année d'âge selon les répartitions provinciales et territoriales, sauf pour la migration infraprovinciale qui provient des données sur la mobilité au Recensement de 2001.

La composante résident non-permanent se définit comme étant une personne qui a obtenu le droit de vivre au Canada provisoirement. Cette catégorie inclut les personnes résidant au Canada qui demandent le statut de réfugié, les titulaires d'un permis de travail, d'un permis d'étudiant ou d'un permis ministériel. Elle inclut aussi tous les membres de leur famille nés à l'extérieur du Canada qui résident avec elles. Statistique Canada estime le nombre de résidents non permanents à partir de ces permis. Ces estimations permettent de calculer le solde de résidents non permanents que l'on ajoute ensuite à la population de départ. La répartition des résidents non permanents à l'échelle infraprovinciale provient du Recensement de 2001.

Pour estimer le solde de l'émigration temporaire on utilise les données de la Contre-vérification des dossiers (CVD), la plus importante des études de couverture du recensement, servent à estimer le nombre de personnes temporairement à l'étranger. Les données du recensement canadien sur la mobilité des personnes cinq ans auparavant combinées aux estimations d'émigrants de retour de la période intercensitaire servent à estimer les retours des personnes qui vivaient temporairement à l'étranger au recensement précédent. De ces deux estimations, on tire un solde quinquennal qui est réparti également entre les cinq années. Afin d'élaborer les estimations postcensitaires, le solde annuel moyen de la période 1996 à 2001 est maintenu constant.

Les estimations des composantes à l'échelle infraprovinciale sont toujours rajustées proportionnellement afin de correspondre avec les estimations annuelles de la population totale des provinces et territoires.

Appendice A

Cartes thématiques

Carte 1

Répartition de la population au 1^{er} juillet 2006 selon la division de recensement (DR), Canada

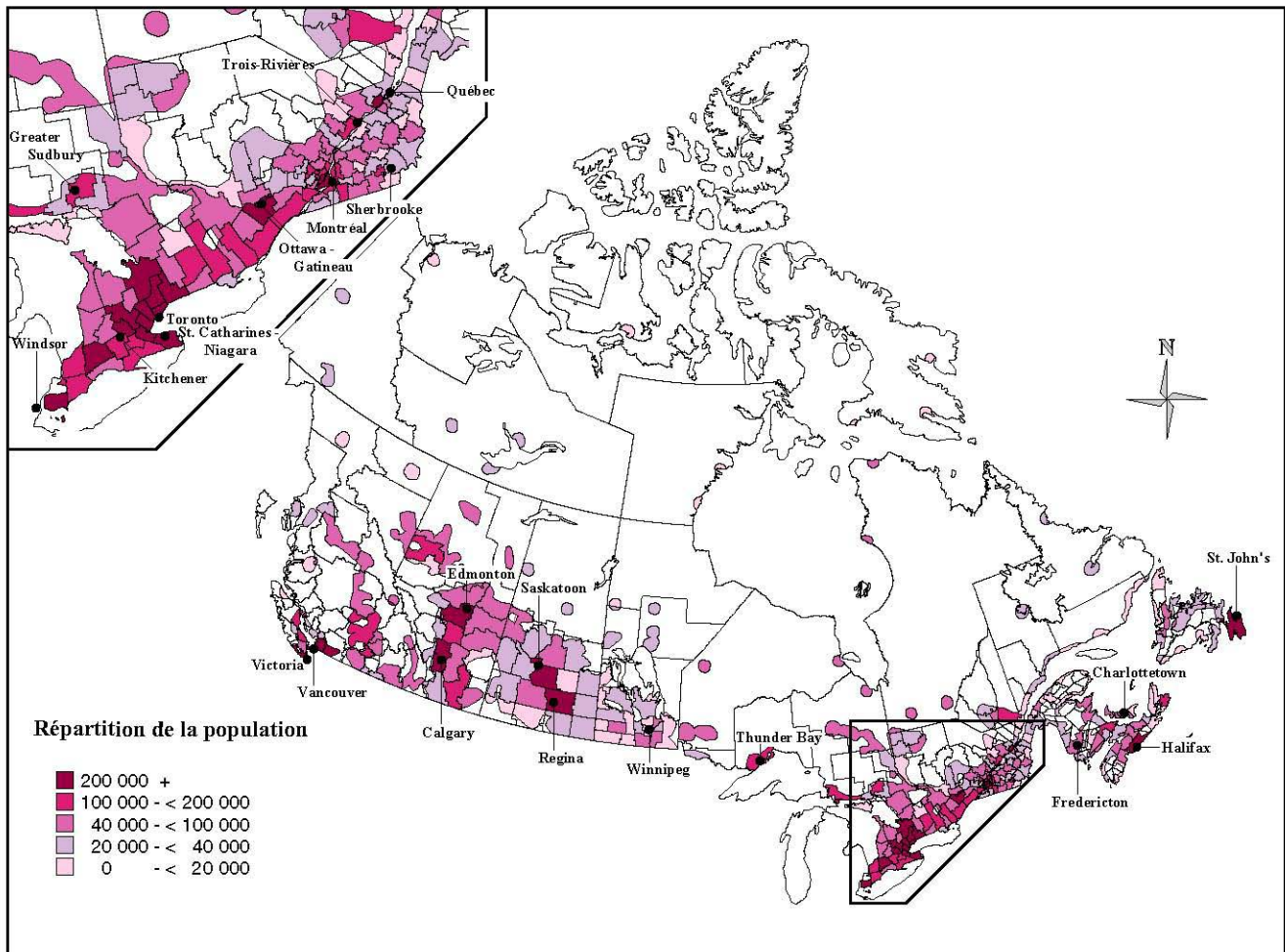

Division de la démographie, Statistique Canada

Carte 2

Taux d'accroissement démographique entre le 1^{er} juillet 2005 et le 30 juin 2006 selon la division de recensement (DR), Canada

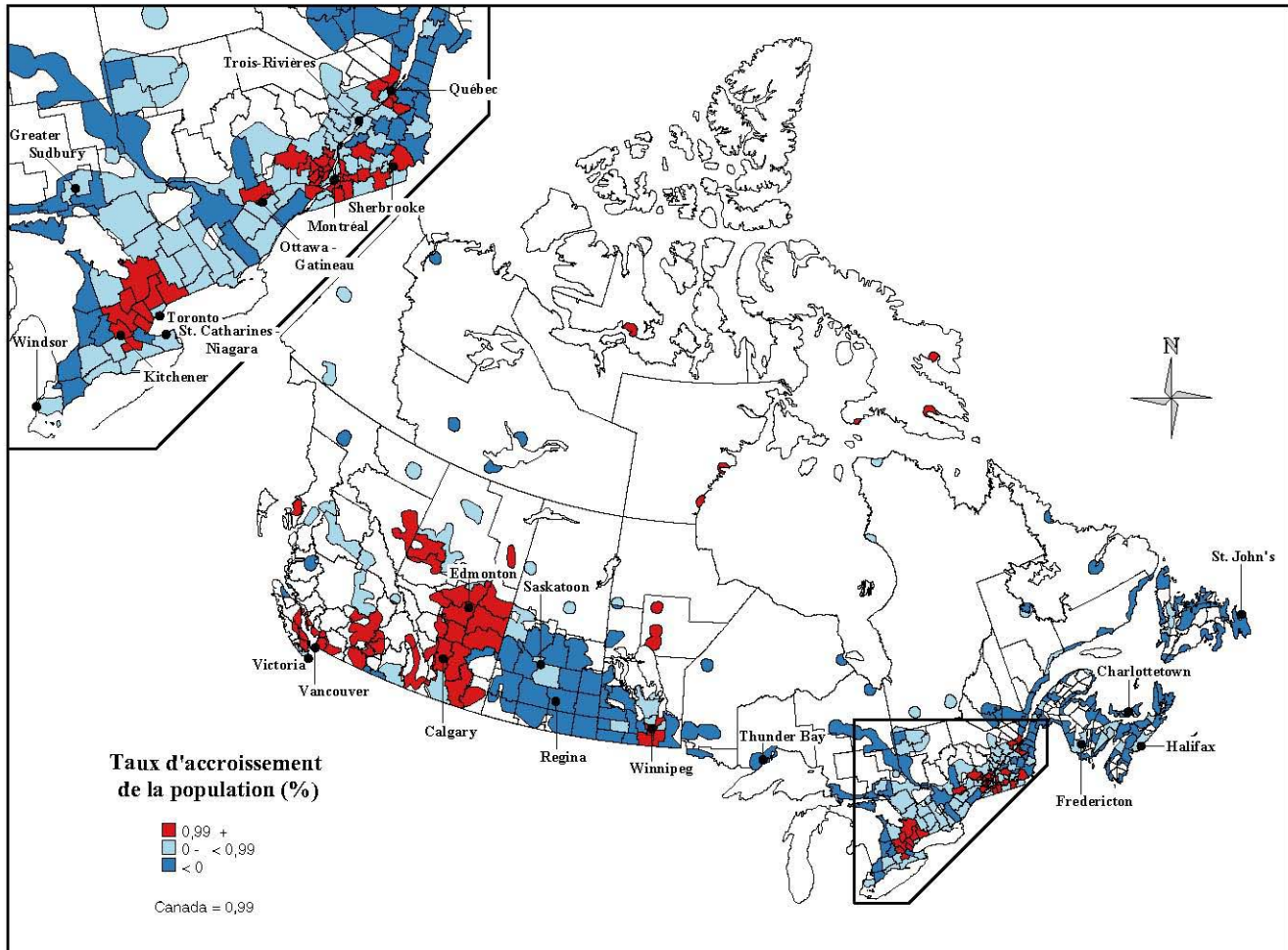

Division de la démographie, Statistique Canada

Carte 3

Taux de la migration interprovinciale nette entre le 1^{er} juillet 2005 et le 30 juin 2006 selon la division de recensement (DR), Canada

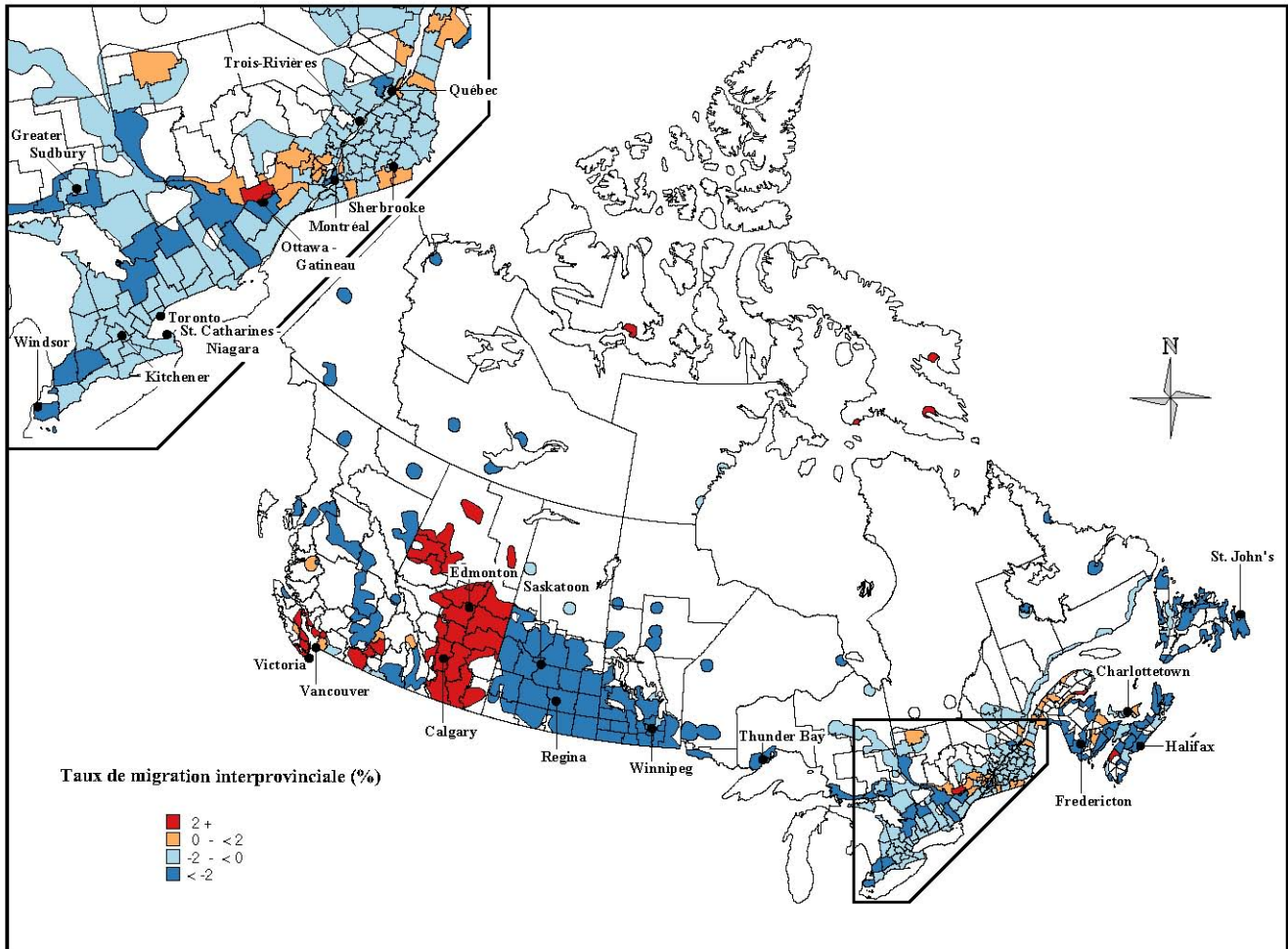

Carte 4

Taux de migration infraprovinciale nette entre le 1^{er} juillet 2005 et le 30 juin 2006 selon la division de recensement (DR), Canada

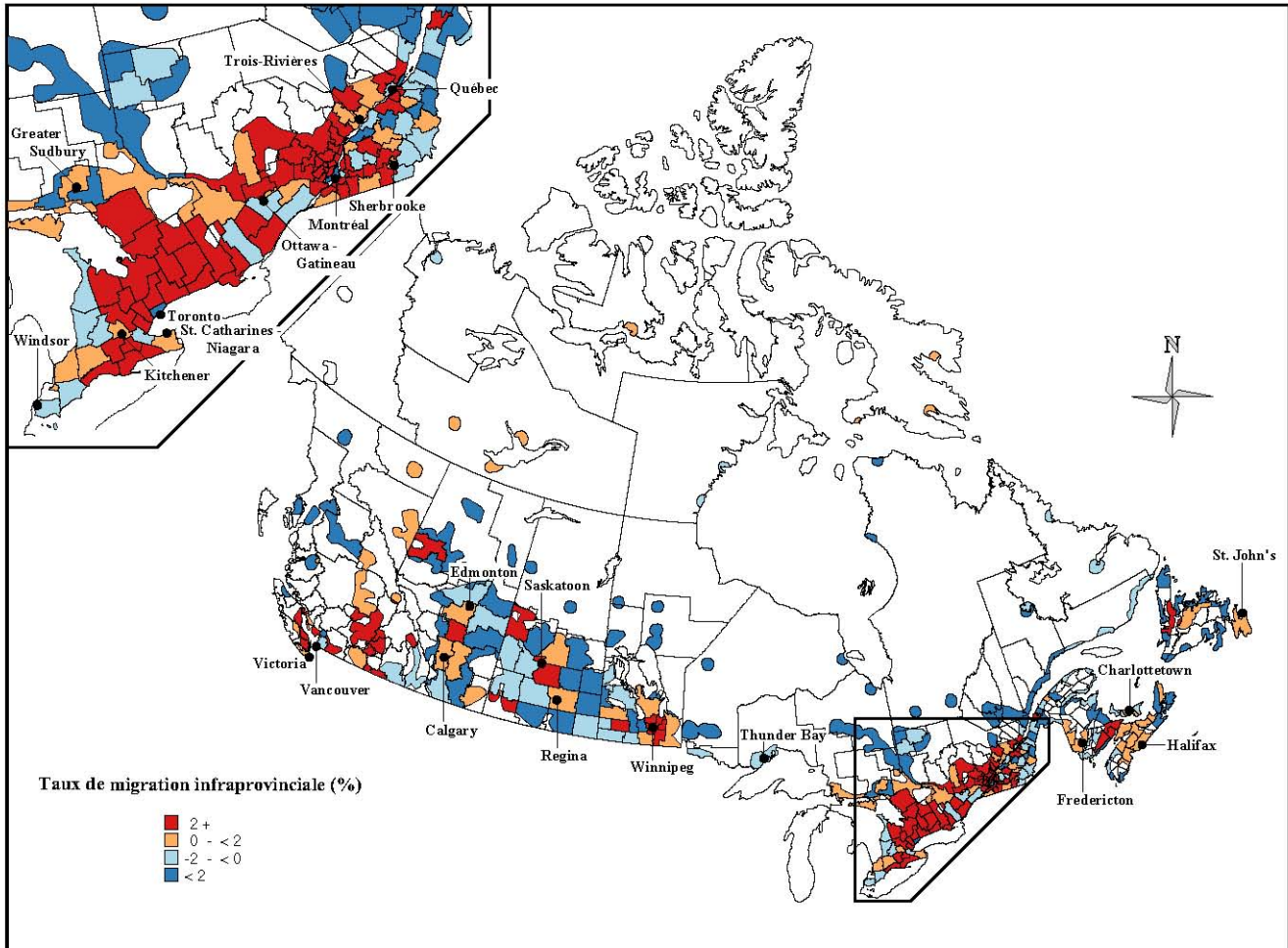

Division de la démographie, Statistique Canada

Carte 5

Taux de la migration interne nette entre le 1^{er} juillet 2005 et le 30 juin 2006 selon la division de recensement (DR), Canada

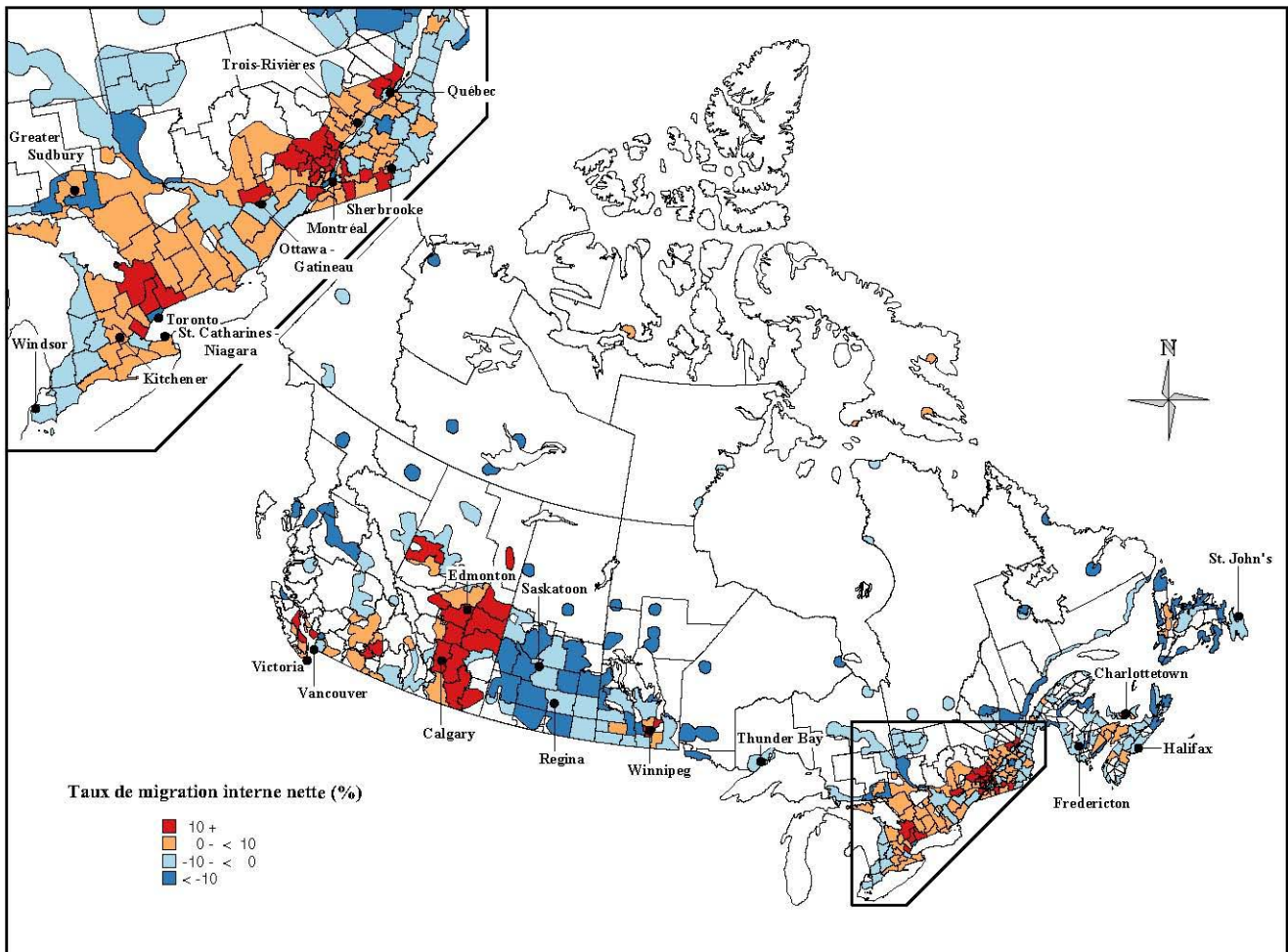

Division de la démographie, Statistique Canada

Carte 6
Âge médian au 1^{er} juillet 2006 selon la division de recensement (DR), Canada

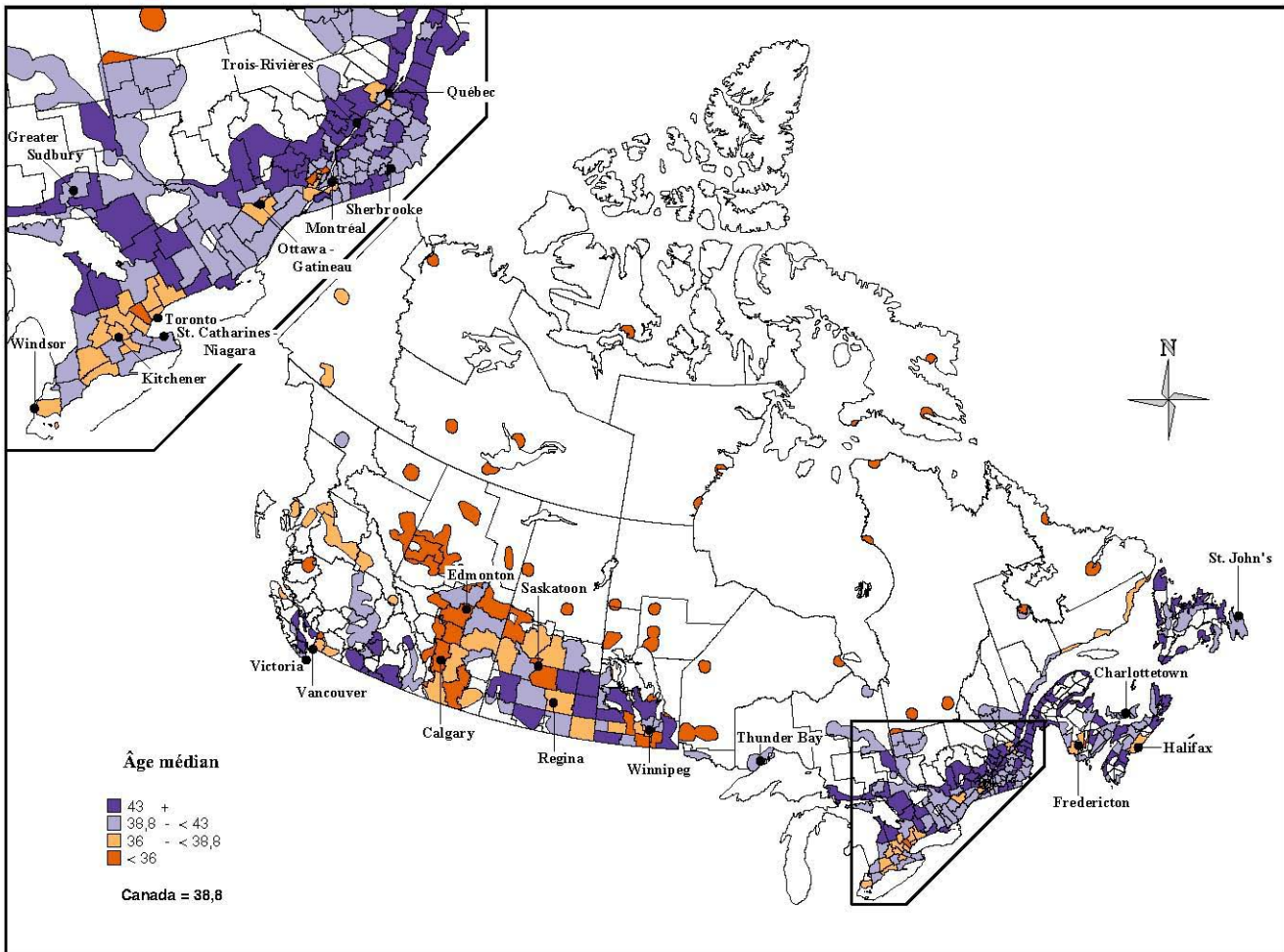

Division de la démographie, Statistique Canada

Carte 7

Proportion de la population âgée de 65ans et plus au 1^{er} juillet 2006 selon la division de recensement (DR), Canada

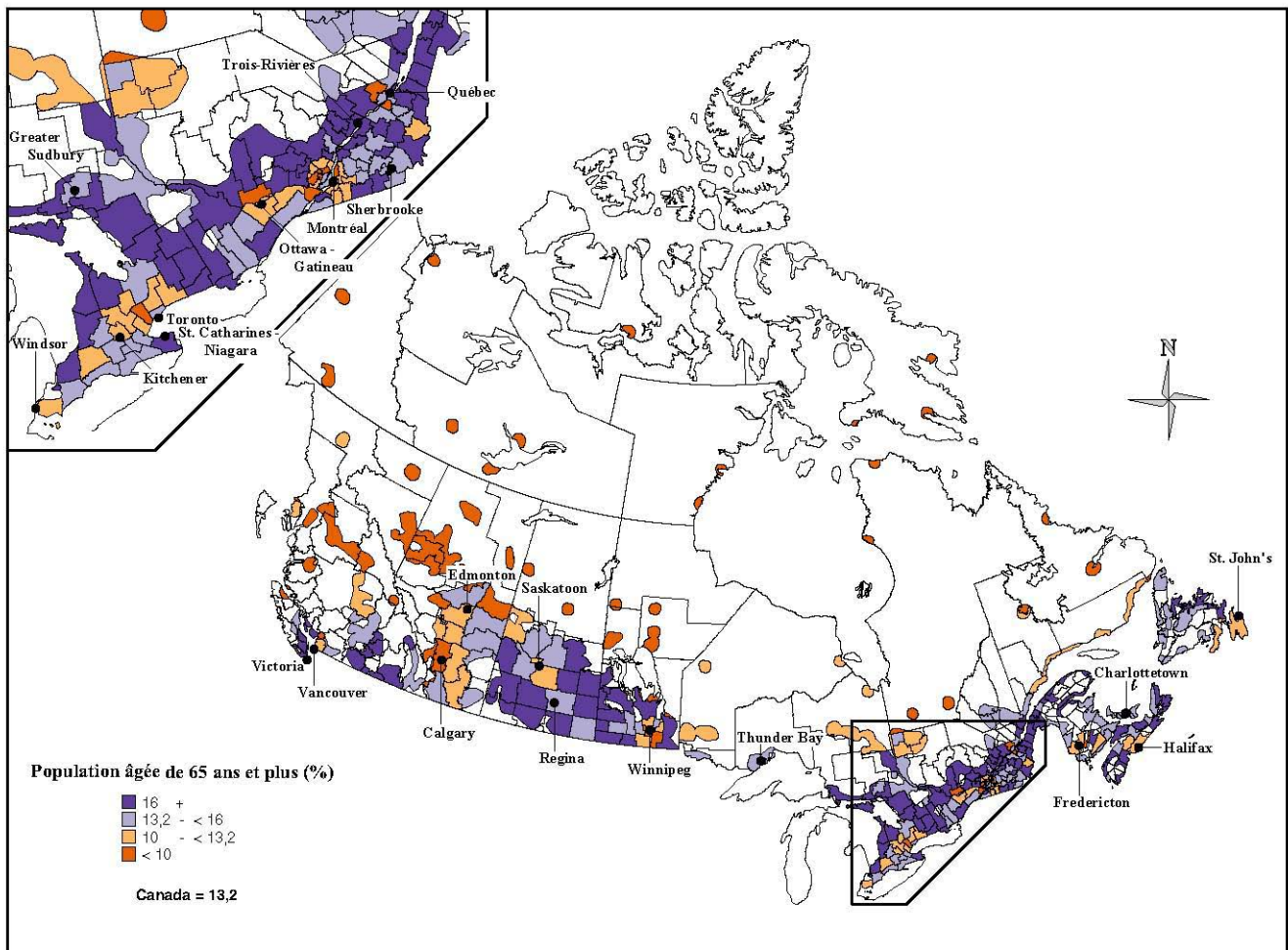

Division de la démographie, Statistique Canada

Appendice B

Sources et commentaires

Population de départ

Recensement de la population du 15 mai 2001 rajusté au 1^{er} juillet et corrigé pour le sous-dénombrement net.

Statistique Canada, **Recensement du Canada, 2001**, n° 93-360-X au catalogue.

Naissances et décès

Statistique Canada, Division de la statistique sur la santé.

Migration

Les composantes (immigration, émigration, émigrants de retour, migration interprovinciale et migration infraprovinciale) par grand groupe d'âge et sexe des régions infraprovinciales sont extraites des données fiscales. Les données sont réparties par année d'âge selon les répartitions provinciales et territoriales, sauf pour la migration infraprovinciale qui provient des données sur la mobilité au Recensement de 2001.

Solde de l'émigration temporaire

Statistique Canada, Division de la démographie – établis à partir des données de la contre-vérification des dossiers (CVD) des Recensements du Canada de 1996 et 2001 et des données du Recensement de 2001. Les données sont réparties par région, année d'âge et sexe selon la répartition des émigrants.

Résidents non permanents

Statistique Canada, Division de la démographie - établis à partir des données provenant de Citoyenneté et Immigration Canada. Les données sont réparties par région, année d'âge et sexe selon la répartition du plus récent recensement.