

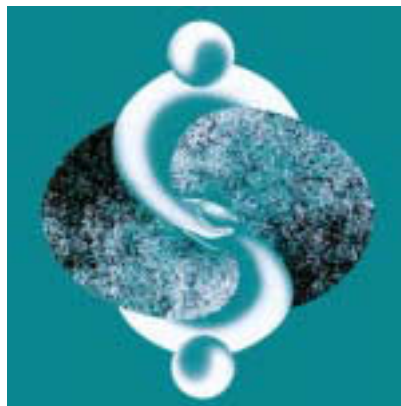

Employment, earnings and hours

January 2007



Emploi, gains et durée du travail

Janvier 2007

How to obtain more information

Specific inquiries about this product and related statistics or services should be directed to: Labour Statistics Division, Statistics Canada, Ottawa, Ontario, K1A 0T6 (telephone: 613-951-4090 or by e-mail at labour@statcan.ca).

For information on the wide range of data available from Statistics Canada, you can contact us by calling one of our toll-free numbers. You can also contact us by e-mail or by visiting our website at www.statcan.ca.

National inquiries line	1-800-263-1136
National telecommunications device for the hearing impaired	1-800-363-7629
Depository Services Program inquiries	1-800-700-1033
Fax line for Depository Services Program	1-800-889-9734
E-mail inquiries	infostats@statcan.ca
Website	www.statcan.ca

Information to access the product

This product, catalogue no. 72-002-XIB, is available for free in electronic format. To obtain a single issue, visit our website at www.statcan.ca, and select Publications.

Standards of service to the public

Statistics Canada is committed to serving its clients in a prompt, reliable, courteous, and fair manner. To this end, the Agency has developed standards of service that its employees observe in serving its clients. To obtain a copy of these service standards, please contact Statistics Canada toll free at 1-800-263-1136. The service standards are also published on www.statcan.ca under About us > Providing services to Canadians.

Disclaimer

This data product is provided to you 'as is.' You accept all risk associated with use of the data product. You must satisfy yourself whether the data are suitable for the planned use, and you are solely responsible for that choice. Statistics Canada makes no warranties or representations, either express or implied, with respect to the completeness or accuracy of the data product, or of any new information produced using the data product, including, but not limited to, warranties of its merchantability and fitness for any particular purpose. Statistics Canada will not be liable for any kind of damages (indirect, special, consequential or other), however caused, from your use, or inability to use, the data product

Comment obtenir d'autres renseignements

Toute demande de renseignements au sujet du présent produit ou au sujet de statistiques ou de services connexes doit être adressée à : Division de la statistique du travail, Statistique Canada, Ottawa, Ontario, K1A 0T6 (téléphone: 613-951-4090 ou par courriel à travail@statcan.ca).

Pour obtenir des renseignements sur l'ensemble des données de Statistique Canada qui sont disponibles, veuillez composer l'un des numéros sans frais suivants. Vous pouvez également communiquer avec nous par courriel ou visiter notre site Web à www.statcan.ca.

Service national de renseignements	1-800-263-1136
Service national d'appareils de télécommunications pour les malentendants	1-800-363-7629
Renseignements concernant le Programme des services de dépôt	1-800-700-1033
Télécopieur pour le Programme des services de dépôt	1-800-889-9734
Renseignements par courriel	infostats@statcan.ca
Site Web	www.statcan.ca

Renseignements pour accéder au produit

Le produit n° 72-002-XIB au catalogue est disponible gratuitement sous format électronique. Pour obtenir un exemplaire, il suffit de visiter notre site Web à www.statcan.ca et de choisir la rubrique Publications.

Normes de service à la clientèle

Statistique Canada s'engage à fournir des services rapides, fiables et courtois et à faire preuve d'équité envers ses clients. À cet égard, notre organisme s'est doté de normes de service à la clientèle qui doivent être observées par les employés lorsqu'ils offrent des services à la clientèle. Pour obtenir une copie de ces normes de service, veuillez communiquer avec Statistique Canada au numéro sans frais 1-800-263-1136. Les normes de service sont aussi publiées dans le site www.statcan.ca sous À propos de nous > Offrir des services aux Canadiens.

Désistement

Ce produit de données est fourni « tel quel ». Vous acceptez tous les risques associés à l'utilisation du produit de données. Vous devez être convaincu à savoir si les données conviennent à l'utilisation prévue, et vous êtes les seuls responsables de cette décision. Statistique Canada n'offre aucune garantie ou représentation, qu'elle soit explicite ou implicite, en ce qui concerne l'exhaustivité ou l'exactitude du contenu des produits de données ou toute nouvelle information produite par l'utilisation du produit de données. Cela comprend, entre autres, les garanties de qualité marchande et d'adaptation à un usage particulier. Statistique Canada ne pourra être tenu responsable des dommages-intérêts (indirects, extraordinaires, consécutifs ou autres de même nature), peu importe la façon dont ils auront été causés, et ce, par l'utilisation du produit de données, ou l'incapacité de l'utiliser.

Employment, earnings and hours
*Release of historical revisions and
2006 annual estimates*

Emploi, gains et durée du travail
*Diffusion des révisions historiques et des
Estimations annuelles 2006*

Note to users :

In accordance with the normal annual process revision cycle of the survey revisions we made to some data series published at an earlier date.

Seasonally adjusted and unadjusted figures for reference months dating back to 2001 have been revised. There are also some very minor changes to seasonally adjusted estimates dating back to January 1991.

Various estimates are affected by the revisions. The most significant impacts are on the employment estimates for the following industries: construction; education; manufacturing and professional, scientific and technical services.

Historical revisions and the 2006 annual estimates are available since March 30 2007.

For more information contact the Client services of the Labour Statistics Divisions ;

Telephone: (613) 951-4090
Toll free number: 1(866) 873-8788
Fax: (613) 951-2869
E-mail: (labour@statcan.ca)

Avis aux utilisateurs :

Conformément au cycle normal de révision annuelle de l'enquête, certaines séries publiées antérieurement ont été touchées par ce processus.

Les données désaisonnalisées et non désaisonnalisées ont été révisées pour les mois de référence à partir de 2001. En plus, des changements mineurs ont aussi été apportés aux données désaisonnalisées débutant avec le mois de référence janvier 1991.

Différentes estimations ont été affectées par cette révision. Les variables les plus touchées sont celles de l'emploi pour les industries suivantes : la construction, les services d'éducation; la fabrication et les services professionnels, scientifiques et techniques.

Les révisions historiques et les moyennes annuelles de 2006 sont disponible depuis le 30 mars 2007.

Pour obtenir plus de renseignements, communiquez avec le Services à la clientèle de la Division de la statistique du travail;

Téléphone: (613) 951-4090
Numéro sans frais: 1(866) 873-8788
Télécopieur (613) 951-2869
Courriel: (travail@statcan.ca)



Statistics Canada
Labour Statistics Division

Employment, earnings and hours

January 2007

Statistique Canada
Division de la Statistique du travail

Emploi, gains et durée du travail

Janvier 2007

Published by authority of the Minister
responsible for Statistics Canada

© Minister of Industry, 2007

All rights reserved. No part of this publication may be reproduced, stored in a retrieval system or transmitted in any form or by any means, electronic, mechanical, photocopying, recording or otherwise without prior written permission from Licence Services, Marketing Division, Statistics Canada, Ottawa, Ontario, Canada K1A 0T6.

April 2007

Catalogue no. 72-002-XIB, Vol. 85 no. 1
ISSN 1496-0583

Frequency: Monthly

Ottawa

Publication autorisée par le ministre
responsable de Statistique Canada

© Ministre de l'Industrie, 2007

Tous droits réservés. Il est interdit de reproduire ou de transmettre le contenu de la présente publication, sous quelque forme ou par quelque moyen que ce soit, enregistrement sur support magnétique, reproduction électronique, mécanique, photographique, ou autre, ou de l'emmagasiner dans un système de recouvrement, sans l'autorisation écrite préalable des Services de concession des droits de licence, Division du marketing, Statistique Canada, Ottawa, Ontario, Canada K1A 0T6.

Avril 2007

N° 72-002-XIB au catalogue, vol. 85, n° 1
ISBN 1496-0583

Périodicité : mensuelle

Ottawa

Note of appreciation

Canada owes the success of its statistical system to a long-standing partnership between Statistics Canada, the citizens of Canada, its businesses, governments and other institutions. Accurate and timely statistical information could not be produced without their continued cooperation and goodwill.

Note de reconnaissance

Le succès du système statistique du Canada repose sur un partenariat bien établi entre Statistique Canada et la population, les entreprises, les administrations canadiennes et les autres organismes. Sans cette collaboration et cette bonne volonté, il serait impossible de produire des statistiques précises et actuelles.

Notes

Data for the current month are preliminary estimates and are subject to revision in the next issue of this publication.

Data contained in this publication (unless otherwise specified) are not seasonally adjusted.

Symbols

The following standard symbols are used in Statistics Canada publications:

- .. figures not available.
- ... figures not appropriate or not applicable.
- nil or zero.
- - amount too small to be expressed.
- P preliminary figures.
- R revised figures.
- X confidential to meet secrecy requirements of the Statistics Act.

Note on CANSIM

The data published in Employment, Earnings and Hours (Catalogue No. 72-002-XIB) are also available in machine readable form through CANSIM (Canadian Socio-Economic Information Management System). Users interested in accessing data via CANSIM should contact one of Statistics Canada's regional centres at the numbers listed on the inside front cover of this publication, or contact the Marketing division, Statistics Canada, R. H. Coats Building, Ottawa, Ontario, K1A 0T6 1-800-263-1136.

Design your own table

Design your own table to order Employment, Earnings and Hours data in the detail you need. All data collected by the survey can be custom tabulated to meet your particular data needs. A consultant will help you custom design your tabulation. Our office is open from 8:00 A.M. to 4:30 P.M..

Telephone: (613) 951-4090
Facsimile: (613) 951-4087
Internet: labour@statcan.ca

The paper used in this publication meets the minimum requirements of American National Standard for Information Sciences - Permanence of Paper for Printed Library Materials, ANSI Z39.48 -1984.

Notes

Les données du mois le plus récent sont des estimations préliminaires et seront révisées lors de la prochaine parution de cette publication.

À moins d'avis contraire, les données paraissant dans cette publication sont non désaisonnalisées.

Signes conventionnels

Les signes conventionnels suivants sont employés uniformément dans les publications de Statistique Canada:

- .. nombres indisponibles.
- ... n'ayant pas lieu de figurer.
- néant ou zéro.
- - nombre infimes.
- P nombres provisoires.
- R nombres rectifiés.
- X confidentiel en vertu des dispositions de la Loi sur la statistique relative au secret.

Note concernant CANSIM

Les données qui sont publiées dans L'Emploi, gains et durée du travail (n 72-002-XIB au catalogue) peuvent être obtenues sous forme lisible par machine de CANSIM (Système Canadien d'information socio-économique). Les utilisateurs voulant obtenir des chiffres par l'intermédiaire de CANSIM peuvent contacter un des centres de consultation de Statistique Canada dont les numéros de téléphone figurent à l'endos du couvert de cette publication ou en communiquant directement avec la division de marketing, Statistique Canada, Immeuble R.H. Coats, Ottawa, Ontario, K1A 0T6 1-800-263-1136.

Commandez votre propre tableau

Commandez votre propre tableau des données de l'emploi, de la rémunération et des heures de travail, selon de détail désiré. Toutes les données recueillies par l'enquête peuvent être totalisées selon vos besoins. Un consultant est disponible pour vous aider à créer votre propre tableau. Notre bureau est ouvert entre 8:00 et 16:30 heures.

Téléphone: (613) 951-4090
Télécopieur: (613) 951-4087
Internet: travail@statcan.ca

Le papier utilisé dans la présente publication répond aux exigences minimales de l'American National Standard for Information Sciences - "Permanence of Paper for Printed Library Materials", ANSI Z39.48-1984.

Survey Overview

The monthly Survey of Employment, Payrolls and Hours (SEPH) is designed to provide monthly estimates to measure levels and month-to-month trends of payroll employment paid hours and earnings. The data are compiled at detailed industrial levels for Canada, provinces and territories.

Methodology

Target population

The target population is composed of all employers in Canada, except those primarily involved in agriculture, fishing and trapping, private household services, religious organisations and the military personnel of the defence services. SEPH draws its samples from the Business Register (BR) maintained by the Business Register Division of Statistics Canada and from a list of all businesses registered in Canada Revenue Agency's Business Number program with one or more active payroll deduction accounts.

The Business Register is a list of all businesses in Canada and is updated each month using data from various surveys, business profiling and administrative data. The Business number is a unique identifier assigned by Canada Revenue Agency to business participating in one or more of the following programs: Payroll Deduction, Goods and Services Tax, Importer and Exporter Tax and Corporation Tax. The payroll deduction source includes all employers with remittances for employee income taxes, CPP/QPP and Employment Insurance contributions.

The statistics contained in this publication are based on:

- Census of administrative records for all employers establishments that are in-scope for the survey and are present on the Business Register. The monthly payroll and employment estimates are derived from the administrative source.
- A sample survey "Business Payrolls Survey (BPS)" is conducted monthly to collect data by a CATI (Computer Assisted Telephone Interviews) collection system to estimate SEPH variables not available on administrative records. The estimates derived from the administrative source are combined with the results of the BPS to produce estimates for the full range of SEPH variables.

Aperçu de l'enquête

L'Enquête sur l'emploi, la rémunération et les heures (EERH), a pour objet de mesurer les niveaux et les tendances mensuelles des salariés inscrits sur les listes de paye, des heures rémunérées et de la rémunération. Les estimations sont compilées pour des niveaux détaillés de la classification industrielle pour le Canada, les provinces et les territoires.

Méthodologie

Population cible

La population cible comprend tous les employeurs au Canada, sauf ceux dont les activités relèvent des secteurs de l'agriculture, de la pêche et du piégeage, des services domestiques aux ménages privés, des organismes religieux et du personnel militaire des services de la défense. Les échantillons de l'EERH sont tirés à partir du Registre des entreprises (RE) dont la mise à jour est faite par la Division du registre des entreprises de Statistique Canada, ainsi que d'une liste de toutes les entreprises ayant au moins un compte actif de retenues sur la paye et qui sont enregistrées auprès du programme Numéro d'entreprise de l'Agence du revenu du Canada.

Le Registre des entreprises consiste en une liste de toutes les entreprises au Canada. La mise à jour est faite mensuellement à l'aide des résultats obtenus de différentes enquêtes, de profils d'entreprises et de données administratives. Le Numéro d'entreprise est un identificateur unique assigné par l'Agence du revenu du Canada aux entreprises participant à un ou plus des programmes suivants: le programme des retenues sur la paye, la taxe sur les biens et les services, la taxe auprès des importateurs et des exportateurs et l'impôt auprès des sociétés. Le programme de retenues sur la paye inclut tous les employeurs qui effectuent des remises d'impôt sur le revenu, des cotisations au RPC/RRQ ainsi que des cotisations d'assurance emploi pour leurs employés.

Les statistiques comprises dans la présente publication sont fondées sur:

- un recensement des dossiers administratifs pour tous les établissements dans le champ de l'enquête ayant des employés et qui sont sur le Registre des entreprises. Le nombre total de salariés inscrits sur les listes de paye et la rémunération mensuelle sont calculés à partir des dossiers administratifs.
- une enquête échantillon l'Enquête sur la rémunération auprès des entreprises (ERE) est effectuée chaque mois en vue de recueillir des données par ITAO (Interview téléphonique assistée par ordinateur) afin de permettre le calcul des variables de l'EERH non disponibles sur les dossiers administratifs. Les estimations obtenues à partir des dossiers administratifs sont combinées aux résultats de l'ERE en vue de produire des estimations pour la totalité des variables de l'EERH.

• The administrative data come from 2 questions that were added to the Canada Revenue Agency's remittance form (PD7). Note that employers who remit less than \$15,000 monthly in income tax withholdings, Canada/Quebec Pension Plan contributions and Employment Insurance premiums need to remit only once a month while all others are required to remit twice or more monthly. In addition, beginning with October 1997, employers remitting a total of \$12,000 or less per year are allowed to send their payroll deductions to Canada Revenue Agency on a quarterly basis.

Terms and Definitions

Enterprise: An enterprise is any business or institution whether incorporated or not; it comprises sole proprietorships, partnerships, companies and other forms of organizations. An enterprise is considered to be simple if all its establishments operate in the same province/industry classification; otherwise, an enterprise is classified as complex.

Establishment: For statistical purposes it is the smallest entity capable of reporting statistics of economic production, typically a factory, a mine, a store or a similar unit.

Industrial coverage: The SEPH survey covers of all industries in Canada, except those primarily involved in agriculture, fishing and trapping, private household services, religious organisations and the military personnel of the defence services.

Industry classifications: the North American Industrial Classification System 2002 (NAICS 2002) is based on the supply side or on production oriented principles. Each establishment is assigned an industry code according to the NAICS 2002. A description of the various industries and groups of industries is contained in the "North American Industrial Classification System "manual, Catalogue #12-501XPE. For analytical purposes, we have created special groupings that are not part of the NAICS 2002 classification.

Special industry groupings:

Industrial aggregate including unclassified (00-91N) represents the sum of all the industries included in the survey. Since March 1994, the employment estimates for the industrial aggregate include the unclassified businesses (0000). The variables earnings and hours excludes unclassified.

Unclassified businesses (0000) represents the businesses that have not yet been classified to a NAICS 2002, a province or to a territory. This industry is available since March 1994. Data for this industry are calculated only for employment for all employees. All other variables are not compiled for this industry.

• Les données administratives proviennent de 2 questions qui ont été ajoutées au formulaire des retenues sur la paye (PD7) de l'Agence du revenu du Canada. Veuillez noter que les employeurs qui versent moins de 15 000 \$ par mois en retenues d'impôt, en contributions au fonds de pension du Canada, au Régime des rentes du Québec et en primes d'assurance-emploi, n'effectuent qu'un versement mensuel tandis que les autres font 2 versements ou plus par mois. De plus, depuis octobre 1997, les employeurs ayant un maximum total de 12 000 \$ ou moins en retenues sur la paye par année peuvent faire des versements sur une base trimestrielle à l'Agence du revenu du Canada.

Termes et définitions

Entreprise: Toute entreprise commerciale ou institution, constituée ou non en société; il peut s'agir d'une entreprise à propriétaire unique, d'une association, d'une société ou d'une autre forme d'organisation. Une entreprise est qualifiée de simple si tous ses établissements se trouvent dans la même province/classification industrielle; autrement, une entreprise est considérée comme complexe.

Établissement: À des fins statistiques, l'établissement est la plus petite unité pouvant fournir des données sur la production économique, telle: une usine, une mine, un magasin ou une unité.

Couverture industrielle: L'EERH comprend tous les différentes industries au Canada, sauf ceux dont les activités relèvent des secteurs de l'agriculture, de la pêche et du piégeage, des services domestiques aux ménages privés, des organismes religieux et du personnel militaire des services de la défense.

Classement par activité économique: L'EERH utilise le Système de classification des industries de l'Amérique du Nord 2002 (SCIAN 2002) qui est fondé sur des principes de l'offre ou de la production. Un code d'activité économique tiré du SCIAN 2002 est attribué à chaque établissement. Les industries et les différents groupes industriels sont décrits dans le manuel «Système de classification des industries de l'Amérique du Nord» au catalogue 12-501XPF. À des fins analytiques, nous avons créé des groupes spéciaux qui ne figurent pas dans le SCIAN 2002.

Regroupements spéciaux d'industries:

Ensemble des industries y compris les entreprises non classifiées (00-91N) représente la somme de toutes les industries visées par l'enquête. Depuis mars 1994, l'emploi pour l'ensemble des industries comprend les entreprises non classifiées (0000). La rémunération et les heures exclut les non classifiées.

Les entreprises non classifiées (0000) représentent des entreprises n'ayant pas été identifiées au SCIAN 2002. Cette industrie est disponible depuis mars 1994. Les estimations pour cette industrie sont disponibles pour l'emploi pour l'ensemble des salariés, toutes les autres variables ne sont pas calculées pour cette industrie.

Goods-producing industries (11-33N) comprise forestry, mining, utilities, construction and manufacturing.

Service-producing industries (41-91N) consists of trade, transportation and warehousing, information and cultural industries, finance and insurance, real estate and rental and leasing, professional, scientific and technical services, management of companies and enterprises, administrative and support, waste management and remediation services, educational services, health care and social assistance, arts, entertainment and recreation, public administration (except for military personnel and other government services) and other services (except religious organizations and private households).

Durable goods manufacturing (321N) includes wood products manufacturing (321), non-metallic mineral products manufacturing (327), primary metal manufacturing (331), fabricated metal products manufacturing (332), machinery manufacturing (333), computer and electronic products manufacturing (334), electrical equipment, appliances and components manufacturing (335), transportation equipment manufacturing (336), furniture and related products manufacturing (337) and miscellaneous manufacturing (339).

Non-durable goods manufacturing (311N) is the sum of food manufacturing (311), beverage and tobacco products manufacturing (312), textiles mills (313), textile products mills (314), Clothing manufacturing (315), leather and applied products manufacturing (316), paper manufacturing (322), printing and related support activities (323), petroleum and coal products manufacturing (324), chemical manufacturing (325), and plastics and rubber products manufacturing (326).

Education special aggregation (611N) includes elementary and secondary schools (6111), community college and CEGEP(s) (6112), universities (6113), business schools and computer management training (6114) and technical and trade schools (6115).

Public Administration (91) contains only the establishments engaged in activities that are governmental in character and those serving as internal service agencies of the public service. Government owned establishments primarily engaged in activities assigned to other industries are classified in those industries along with similar establishments owned by non-government bodies. Therefore, data included in this industry division do not represent the actual number of persons employed by government at any level.

Geographic classification: Reporting units are assigned to a province or territory. The statistics contained in this report are based on the 1996 version of the Standard Geographic Classification.

Branche productrice de biens (11-33N) comprend les industries des forêts, des mines, des services publics et de la construction ainsi que la fabrication.

Branche productrice de services (41-91N) englobe le commerce, le transport et l'entreposage, les industries de l'information et de la culture, les finances et les assurances, les services immobiliers et services de location et de location à bail, les services professionnels et de la scientifiques et techniques, les services administratifs, services de soutien, services de gestion des déchets et services d'assainissement, les services d'enseignement, les soins de santé et l'assistance sociale, les arts, les spectacles et les loisirs, l'hébergement et les services de restauration, les administrations publiques (excepté le personnel militaire et les autres services gouvernementaux) et les autres services (sauf les organismes religieux et les ménages privés).

Biens durables des industries manufacturières (321N) comprend la fabrication de produits en bois (321) la fabrication de produits minéraux non métalliques (327), la première transformation des métaux (331), la fabrication de produits métalliques (332), la fabrication de machines (333), la fabrication de produits informatiques et électroniques (334), la fabrication de matériel, d'appareils et de composants électroniques (335), la fabrication de matériel de transport (336), la fabrication de meubles et de produits connexes (337) et les activités diverses de fabrication (339).

Biens non durables des industries manufacturières (311N) englobe la fabrication d'aliments (311), la fabrication de boissons et de produits du tabac (312), les usines de textiles (313), les usines de produits textiles (314), la fabrication de vêtements (315), la fabrication de produits en cuir et de produits analogues (316), la fabrication de papier (322), l'impression et activités connexes (323), la fabrication de produits du pétrole et du charbon (324), a fabrication de produits chimiques (325), et la fabrication de produits en caoutchouc et en plastique (326).

Le groupe spécial sur l'enseignement (611N) comprend les écoles primaires et secondaires (6111), les collèges communautaires et les CÉGEP(s) (6112), les universités (6113), les écoles de commerce et de formation en informatique et en gestion (6114) et les écoles techniques et écoles de métiers (6115).

Administration publique (91) comprend seulement les établissements dont les activités ont un caractère essentiellement gouvernemental et les organismes auxiliaires assurant les services internes de l'état. Les établissements l'activité dominante relève d'autres activités économiques sont classés sous les mêmes rubriques que les établissements privés semblables. Alors, les données publiées pour cette division économique ne représentent pas le nombre réel de personnes employées par les différents pouvoirs publics.

Classement géographique: on attribue les unités déclarantes à une province ou à un territoire. Les statistiques contenues dans le présent document sont fondées sur la Classification géographique type de 1996.

Paid absence: Paid absence includes, statutory holidays, paid holidays, sick leave including industrial injury and personal leave such as bereavement leave, jury duty, etc.

Standard workweek: The hours in the standard work week constitute the average number of hours of work normally scheduled in a work week.

Variables

Employee

The employment is derived from administrative records. Since the data for the different employee categories are not reported on the administrative records, the BPS survey is conducted to estimate ratios needed to calculate those variables

The survey determines an employee as being any person drawing pay for services rendered or for paid absences and for whom the employer must complete a Canada Revenue Agency T-4 Supplementary Form.

The employee concept includes full-time employees, part-time employees (those who regularly work fewer hours than the standard work week of the establishment). It also comprises working owners, directors, partners and other officers of incorporated businesses

The employee concept excludes owners or partners of unincorporated businesses, the self-employed, unpaid family workers, persons working outside Canada, military personnel and casual workers for whom a T-4 is not required. It also excludes those who did not receive any pay from the employer for the entire survey reference period (e.g. persons on strike, persons on unpaid holidays, persons receiving remuneration from and insurance, Workmen's' compensation or other related fund, etc.). However, employees paid for part of the reference period and unemployed or on strike for the rest of this period are included in the survey.

The employees are classified into the following categories:

a) All employees: is the sum of hourly, salaried and other employees

b) Employees paid by the hour: any employee whose basic wage is expressed as an hourly rate.

For Elementary and Secondary schools (6111), Community colleges and CEGEP(s) (6112), Universities (6113) Business schools and Computer management training (6114) and Technical and Trade schools (6115) industries, this category of employment represents **non-teaching Staff:** all employees other than teachers and academic staff i.e. president, vice president librarian, registrar, bursar, accountant, guidance counsellor, laboratory technician, personnel officer, and other services

Congés payés: les congés payés comprennent les jours fériés payés, les vacances, les congés de maladie incluant les congés d'accident du travail payés et les congés pour motifs personnels tels que les congés de deuil et les congés pour service judiciaire, etc.

Semaine normale de travail: les heures d'une semaine normale de travail reflètent la moyenne des heures de travail normalement déterminées pour une semaine.

Variables

Salarié:

L'emploi provient des dossiers administratifs. Toutefois, les renseignements concernant les différents types d'emplois ne sont pas rapportés sur les dossiers administratifs; l'enquête ERE est effectuée en vue de recueillir des données afin de calculer les ratios servant à estimer ces variables.

L'enquête définit un salarié comme étant: toute personne rétribuée pour ses services ou ses absences et pour laquelle l'employeur doit remplir une déclaration T-4 Supplémentaire de l'Agence du revenu du Canada.

Le concept de salarié utilisé dans l'enquête combine les salariés à temps plein et à temps partiel (ceux qui travaillent régulièrement un nombre d'heures inférieur à la semaine normale de travail de l'entreprise). Il désigne aussi les propriétaires, administrateurs, associés et autres dirigeants actifs des entreprises constituées en corporation.

Le concept de salarié exclut les propriétaires et les associés des entreprises non constituées en société, les travailleurs autonomes, les travailleurs familiaux non rémunérés, les personnes travaillant à l'extérieur du Canada et le personnel militaire et les employés occasionnels pour lesquels l'employeur n'est pas tenu de remplir une formule T4. Sont également exclus, les travailleurs n'ayant pas reçu de paye de leur employeur pendant la période de référence de l'enquête (c'est à dire les personnes en grève, en congé non payé, les personnes recevant une rémunération aux termes d'un régime d'assurance, d'une caisse d'indemnisation des accidents au travail ou d'un régime analogue, etc.). Cependant, les travailleurs rémunérés pour une partie de la période de référence et en chômage ou en grève pour le reste de la période sont inclus dans l'enquête.

Les salariés sont classés dans les catégories suivantes:

a) Ensemble des salariés: comprend les salaires rémunérés à l'heure, les employés à salaire fixe ainsi que les autres employés.

b) Salariés rémunérés à l'heure: toute personne dont la rémunération de base est calculée selon un taux horaire.

Pour les écoles primaires et secondaires (6111), les collèges communautaires et les CÉGEP(s) (6112), les universités (6113), les écoles de commerce et de formation en informatique et en gestion (6114) et les écoles techniques et écoles de métiers (6115), cette catégorie d'emploi représente le **personnel non enseignant:** toute personne autre que le personnel enseignant, c'est-à-dire le président, le vice-président, le bibliothécaire, le registraire, le boursier, le comptable, les orienteurs, les techniciens de laboratoire,

(janitor, bus driver etc..).

b) Salaried employees (paid a fixed salary): any employee whose basic remuneration is a fixed amount for at least one week.

For Elementary and Secondary schools (6111), Community colleges and CEGEP(s) (6112), Universities (6113), Business schools and Computer management training (6114) and Technical and Trade schools (6115) industries, this category of employment represents **teaching staff:** those classified as teachers, instructors or academics in the payroll records (e.g. principal, professor, dean, head of department, master, teacher, etc.) whether they teach during the day or evening. Supply or substitute teachers are excluded

c) Other employees: those employees whose basic remuneration is in the form of commissions, piece rates, mileage allowances, ect.

For Elementary and secondary schools (6111), Community colleges and CEGEP(s) (6112), Universities (6113), Business schools and computer management training (6114) and Technical and trade schools (6115) industries, this category of employment represents **Supply or Substitute Teachers:** teachers who are called in to teach whenever their services are needed either to augment the existing staff or as a short-term replacement for a full-time or part-time teacher.

Weekly Payrolls: Weekly payrolls are defined as the portion of gross monthly payrolls that reflect work performed during the reference week. It represents the gross dollar value before deductions for income taxes, employment insurance contributions etc., including regular pay, overtime and a portion of bonuses, commissions and other type of special payments. The payroll concept excludes dollar amounts that are taxable allowances and benefits, certain types of non-wage compensation as well as employer contributions to employment insurance, Canada/Quebec pension plans, provincial medical plans, workers compensation and other welfare plans. Some annual special payments are excluded while other lump sum special payments are adjusted to coincide with the reference week period. The gross monthly payrolls are derived from Administrative records.

Average weekly earnings (including or excluding overtime) for all employees: Average weekly earnings are derived by dividing total weekly payrolls (including or excluding overtime) by the payroll employment.

les agents du personnel et les autres services (concierge, chauffeur autobus etc..).

b) Employés (payés à salaire fixe): toutes personnes dont la rémunération de base constitue une somme fixe versée pour au moins une semaine

Pour les écoles primaires et secondaires (6111), les collèges communautaires et les CÉGEP(s) (6112), les universités (6113), les écoles de commerce et de formation en informatique et en gestion (6114) et les écoles techniques et écoles de métiers (6115), cette catégorie représente le **personnel enseignant:** tout travailleur classé comme enseignant ou chargé de cours dans les dossiers du service de la paye (directeur, professeurs, doyens, chefs de département, maîtres, enseignants, etc...), qu'il enseigne le jour ou le soir. Les suppléants ou remplaçants sont exclus

d) Autres salariés : toute personne dont la rémunération de base se présente sous forme de commissions, de salaire à la pièce, d'indemnités de millage, etc..

Pour les écoles primaires et secondaires (6111), les collèges communautaires et les CÉGEP(s) (6112), les universités (6113), les écoles de commerce et de formation en informatique et en gestion (6114) et les écoles techniques et écoles de métiers (6115), cette catégorie d'emploi représente le personnel suppléant ou remplaçant: enseignants appelés à se présenter au travail lorsqu'on a besoin de leurs services soit pour accroître le personnel existant, soit pour remplacer pendant une courte période un enseignant à temps plein ou à temps partiel.)

Rémunération hebdomadaire brute: La rémunération mensuelle brute est définie comme étant la partie de la rémunération hebdomadaire brute qui reflète le travail accompli durant la semaine de référence. Ça représente la valeur brute en dollars avant les déductions pour l'impôt sur le revenu, les contributions à l'assurance emploi etc..., incluant le salaire régulier, le surtemps et la partie bonis, commissions et tout autres types de paiements spéciaux. Le concept sur la rémunération, ne comprend pas les montants en dollars qui représentent des allocations et des avantages imposables, certains types d'indemnités non salariales ainsi que les cotisations patronales à l'assurance emploi, au Régime de pension du Canada ou au Régime des rentes du Québec, aux régimes d'assurance-maladie provinciaux, aux caisses d'indemnisation des accidents du travail et à d'autres régimes de prévoyance. Les paiements annuels spéciaux sont exclus tandis que les paiements forfaitaires spéciaux sont rajustés de façon à coïncider avec la semaine de référence. La rémunération mensuelle brute provient des dossiers administratifs.

Rémunération hebdomadaire moyenne (incluant ou excluant le temps supplémentaire) pour l'ensemble des salariés: La rémunération hebdomadaire moyenne est calculée en divisant la masse salariale brute imposable (incluant ou excluant le temps supplémentaire) par le nombre de salariés inscrits sur la liste de paye.

Average hourly earnings (including or excluding overtime) for hourly paid employees: Average hourly earnings for hourly paid employees is obtained by dividing the total weekly payrolls (including or excluding overtime) by the total number of weekly hours (including or excluding overtime).

Average hourly earnings (including or excluding overtime) for salaried employee: Average hourly earnings is derived by dividing the total weekly payrolls (including or excluding overtime) by the number of paid hours.

Average weekly hours (including or excluding overtime) for hourly paid employees: Average weekly hours are obtained by dividing the total paid weekly hours (including or excluding overtime) by the number of hourly paid employees.

Average weekly hours for salaried employees: Average weekly hours are obtained by dividing the total paid weekly hours by the number of salaried employees.

Total hours paid for hourly paid employees (including or excluding overtime): Total paid hours are defined as all hours paid (including or excluding) overtime hours plus hours of paid absence.

Total hours paid for salaried employees: Total hours paid are obtained by multiplying the average Standard work week hours (note that this variable does not include overtime) by the number of salaried employees.

SEPH DATA BY SIZE OF ENTERPRISES

On a quarterly and annual basis, SEPH produces estimates for employment, average weekly earnings and hours by employment size of enterprises for Canada, the provinces and territories. Provincial and territorial employment is thus allocated to the size of employment of the enterprise in Canada. The employment size of an enterprise is calculated as an average of the monthly employment levels reported for the reference period. The data is produced at the sector level of the North American 2002 Industrial classification and for the Industrial aggregate level.

Rémunération horaire moyenne (incluant ou excluant le temps supplémentaire) pour les salariés rémunérés à l'heure: La rémunération horaire moyenne pour les salariés rémunérés à l'heure est calculée en divisant la masse salariale brute imposable (incluant ou excluant le temps supplémentaire) par le nombre d'heures hebdomadaires travaillées (incluant ou excluant le temps supplémentaire).

Rémunération horaire moyenne (incluant ou excluant le temps supplémentaire) pour les employés à salaire fixe: la rémunération horaire moyenne pour les employés à salaire fixe est calculée en divisant la masse salariale brute imposable (incluant ou excluant le temps supplémentaire) par le nombre d'heures hebdomadaires travaillées.

Heures hebdomadaires moyennes (incluant ou excluant le temps supplémentaire) pour les salariés rémunérés à l'heure: les heures hebdomadaires moyennes sont obtenues en divisant le nombre total d'heures hebdomadaires rémunérées (incluant ou excluant le temps supplémentaire) par le nombre de salariés rémunérés à l'heure.

Heures hebdomadaires moyennes pour les employés à salaire fixe: les heures hebdomadaires moyennes sont obtenues en divisant le nombre total d'heures hebdomadaires rémunérées par le nombre d'employés à salaire fixe.

Heures totales rémunérées pour les salariés rémunérés à l'heure (incluant ou excluant le temps supplémentaire): le nombre total d'heures rémunérées est défini comme étant toutes les heures payées (incluant ou excluant le temps supplémentaire) et les heures d'absence payées.

Heures totales rémunérées pour les employés à salaire fixe: le nombre total d'heures rémunérées est calculé en multipliant le nombre moyen d'heures de travail d'une semaine normale (cette variable n'inclut pas le temps supplémentaire) de travail par le nombre d'employés à salaire fixe.

DONNÉES PAR TAILLE D'ENTREPRISES DE L'EERH

Sur une base trimestrielle et annuelle, l'EERH produit des estimations par taille d'entreprise selon l'emploi pour l'ensemble des salariés, la rémunération hebdomadaire moyenne et les heures rémunérées pour le Canada les provinces et les territoires. Par conséquent, la taille des entreprises pour les provinces et territoires est déterminée selon la taille de l'entreprise (emploi) du Canada. La taille de l'entreprise est calculée à partir de la moyenne des niveaux d'emploi mensuels de la période de référence. Les données sont produites pour les secteurs industriels du Système de la classification industrielle de l'Amérique du Nord 2002 ainsi que pour l'ensemble des industries.

The employment sizes are:

0 to 4 employees,
5 to 19,
20 to 49,
50 to 99,
100-299,
300-499
500 and plus
All sizes

SEPH also produces data by for the following sizes:

0 – 49
50 to 299
300 and plus

The data produced by size of enterprises will generally be more volatile than the estimates produced for the SEPH monthly production. For example, the levels published for smaller size of employment cells may be affected by the movements of enterprises from one size to another from quarter to quarter. Other events such as strike, temporary closures, and changes in the enterprise structures on the Business Register will also cause volatility to the more detailed sizes series. In addition, data by size produced for quarters prior to year 2001 should be used with caution since they were estimated from the previous production based on the SIC-1980 and backcasted on the new NAICS classification. It should be noted that while the data by employment can be a useful research tool, it should not be used in contract escalation because of the potential for higher level volatility associated with this product.

Les tailles d'emploi sont:

0 à 4 salariés,
5 à 19,
20 à 49,
50 à 99,
100-299,
300-499,
500 et plus,
Toutes les tailles.

L'EERH produit aussi des données pour les tailles suivantes:

0 – 49
50 à 299
300 et plus

Les données désagrégées par taille d'entreprises sont généralement plus volatiles que les estimations de l'EERH produite mensuellement. Par exemple, les estimations publiées par taille d'entreprises peuvent être affectées par les mouvements d'entreprises passant d'une taille à une autre, d'un trimestre à l'autre. D'autres événements comme des grèves, des fermetures provisoires, des changements dans la structure des entreprises sur le Registre des entreprises causeront aussi de la volatilité dans les séries par taille d'entreprise. De plus, les données trimestrielles par taille produites pour l'année 2000 doivent être utilisées avec prudence puisqu'elles ont été dérivées à partir des données basées sur le CTI-1980 et révisées pour refléter la nouvelle classification SCIAN. Il faut noter que même si les données par taille d'entreprises est un excellent outil de recherche, l'usage de ces données détaillées dans des clauses d'indexation de contrat est déconseillé à cause de la volatilité potentiellement plus importante associée à ces estimations.

**Release Dates for the Survey of Employment, Payrolls and Hours /
Dates de diffusion pour l'Enquête sur l'emploi la rémunération et les heures****Reference Period /
Période de référence**

January – janvier / 2007
February – février
March – mars
April – avril
May – mai
June – juin
July – juillet
August – août
September – septembre
October – octobre
November – novembre
December – décembre

**Release Dates /
Dates de diffusion**

March – 30 – mars / 2007
April – 26 – avril
May – 29 – mai
June – 26 – juin
July – 26 – juillet
August – 28 – août
September – 25 – septembre
October – 26 – octobre
November – 27 – novembre
December – 21 – décembre
January – 28 – janvier / 2008
February – 26 – février

Table of Contents

Table des matières

Highlights

With the reference month of January 2007, annual estimates 2006 and historical revisions to the Survey of Employment, Payrolls and Hours (SEPH) estimates are available with this release. Seasonally adjusted and unadjusted figures for reference months dating back to 2001 have been revised. There are also some very minor changes to seasonally adjusted estimates dating back to January 1991.

Faits saillants

Avec le mois de référence janvier 2007, les estimations annuelles pour l'année 2006 ainsi que des révisions historiques de l'Enquête sur l'emploi et les heures de travail sont disponibles avec cette parution. Les données désaisonnalisées et non désaisonnalisées ont été révisées pour les mois de référence partant de l'année 2001. En plus, des changements mineurs ont aussi été apportés aux données désaisonnalisées débutant avec le mois de référence janvier 1991.

Table

1 Seasonally Adjusted Estimates of Employment, for All Employees, for Selected Industries, Canada, Provinces and Territories, (2003-2007).

2 Seasonally Adjusted Estimates of Average Weekly Earnings, for All Employees, for Selected Industries, Canada, Provinces and Territories, (2003-2007).

3 Fixed-weighted Indexes (1996=100) of Average Hourly Earnings, for All Employees, for Selected Industries, Canada, Provinces and Territories, (2003-2007).

4 Number of Industries Showing Year-Over-Year Increases in Employment, for Selected Industries, Canada, (2003-2007).

5 Estimates of Employment, Payrolls and Average Weekly Earnings, for All Employees, by Industry, Canada, Provinces and Territories.

6 Estimates of Employment, Average Hourly Earnings and Hours, for Employees Paid by the Hour, by Industry, Canada, Provinces and Territories.

7 Estimates of Employment, Average Hourly Earnings and Hours, for Salaried Employees, by Industry, Canada, Provinces and Territories.

Tableau

1 Estimations désaisonnalisées de l'emploi, pour l'ensemble des salariés, pour une sélection d'industries, Canada, provinces et territoires, (2003-2007).

2 Estimations désaisonnalisées de la rémunération hebdomadaire moyenne, pour l'ensemble des salariés, pour une sélection d'industries, Canada, provinces et territoires, (2003-2007).

3 Indices à pondération fixe (1996=100) de la rémunération horaire moyenne, pour l'ensemble des salariés, pour une sélection d'industries, Canada, provinces et territoires, (2003-2007).

4 Nombre d'industries démontrant des augmentations d'emploi d'une année à l'autre, pour une sélection d'industries, Canada, (2003-2007).

5 Estimations de l'emploi, de la rémunération brute et de la rémunération hebdomadaire moyenne, pour l'ensemble des salariés, par industrie, Canada, provinces et territoires.

6 Estimations de l'emploi, de la rémunération horaire moyenne et des heures, pour les salariés rémunérés à l'heure, par industrie, Canada, provinces et territoires.

7 Estimations de l'emploi, de la rémunération horaire moyenne et des heures, pour les employés, par industrie, Canada, provinces et territoires.

Table of Contents

Table des matières

8 Historical Estimates of Employment, for All Employees, Industrial Aggregate, Canada, Provinces and Territories, (1991-2007).

8 Séries historiques des estimations de l'emploi, pour l'ensemble des salariés, ensemble des industries, Canada, provinces et territoires, (1991-2007).

9 Historical Estimates of Average Weekly Earnings, for All Employees, Industrial Aggregate, Canada, Provinces and Territories, (1991-2007).

9 Séries historiques des estimations de la rémunération hebdomadaire moyenne, ensemble des salariés, l'ensemble des industries, Canada, provinces et territoires, (1991-2007).

10 Quarterly and Annual Estimates of Employment by Enterprise Size of Employment, for All Employees, for Selected Industries, Canada, Provinces and Territories, (2003-2006).

10 Estimations trimestrielles et annuelles de l'emploi par taille d'entreprise selon l'emploi, pour l'ensemble des salariés pour une sélection d'industries, Canada, provinces et territoires, (2003-2006).

11 Quarterly and Annual Estimates of Average Weekly Earnings by Enterprise Size of Employment, for All Employees, for Selected Industries, Canada, Provinces and Territories, (2003-2006).

11 Estimations trimestrielles et annuelles de la rémunération hebdomadaire moyenne, par taille d'entreprise selon l'emploi, pour l'ensemble des salariés pour une sélection d'industries, Canada, provinces et territoires, (2003-2006).

12 Quarterly and Annual Estimates of Average Weekly Hours by Enterprise Size of Employment, for Hourly Paid Employees, for Selected Industries, Canada, Provinces and Territories, (2003-2006).

12 Estimations trimestrielles et annuelles des heures hebdomadaires moyennes, par taille d'entreprise selon l'emploi, pour les salariés rémunérés à l'heure pour une sélection d'industries, Canada, provinces et territoires, (2003-2006).

Annex

Annexe

1 **Questionnaire (English)** of the Business Payrolls Survey. Page 488.

1 **Questionnaire (français)** de l'Enquête sur la rémunération auprès des entreprises. Page 490.

2 Administrative Survey Response Rates for Employment. Page 492.

2 Taux de réponse sur l'emploi de l'enquête administrative. Page 492.

3 Indicators of the Coefficient of Variation by Industry Canada, Provinces and Territories for 2006. Page 493.

3 Indicateurs des coefficients de variation par industrie, Canada, provinces et territoires, pour 2006. Page 493.

4 Indicators of the Coefficient of Variation by Firm Size, Industry Canada, Provinces and Territories for 2006. Page 527.

4 Indicateurs des coefficients de variation selon la taille d'entreprises, par industrie, Canada, provinces et territoires, pour 2006. Page 527.

5 **Guide to the Survey** of Employment Payrolls and hours. Page 567.

5 **Guide d'utilisation** des données de l'Enquête sur l'emploi la rémunération et les heures. Page 583.

Highlights

January 2007 (preliminary)

Faits saillants

Janvier 2007 (données provisoires)

Employment, earnings and hours

In January, the average weekly earnings of payroll employees (seasonally adjusted) increased \$5.12 (+0.7%) to \$763.68 from December. This is 3.1% higher than in January 2006.

In Canada's largest industrial sectors, year over year growth in January varied from +3.7% in manufacturing, and +3.2% in health and social assistance, to +1.1% in education services.

At the provincial level, Alberta led all provinces with growth of 5.8% from January 2006 to January 2007.

In Canada, there was an increase of 53,100 (+0.4%) payroll jobs in January, which followed an increase of 30,400 in December. Most provinces showed increases in employment from December to January, with the largest percentage increases recorded in Prince Edward Island (+2.1%), and New Brunswick (+1.6%). The largest absolute increases were in Ontario (+15,200) and Alberta (+9,200).

The average hourly earnings for hourly paid employees climbed 0.6% in January to \$18.89. The average weekly hours for hourly paid employees edged down 0.3% to 31.5 hours.

Annual Estimates for 2006

Annual averages for the 2006 calendar year are now available. Over the year, payroll employment grew 2.5%. Provinces showing the strongest job gains were Alberta (+6.0%) and British Columbia (+4.4%).

Average weekly earnings rose 3.0% in 2006. Alberta also led the provinces in earnings growth, with an increase of 4.9%.

The average weekly hours of hourly-paid employees rose 0.3%, and their average per-hour earnings were up 2.4% for 2006.

Emploi, gains et durée du travail

La rémunération hebdomadaire moyenne pour les salariés inscrits sur les listes de paie (données désaisonnalisées) a augmenté de \$5,12 (+0,7 %) de décembre à janvier pour s'établir à 763,68 \$. La croissance depuis janvier 2006 s'élève à 3,1%.

Dans les plus grands secteurs industriels au Canada, la croissance en janvier de la rémunération d'une année à l'autre s'est chiffrée à 3,7 % pour la fabrication, à 3,2 % pour les soins de santé et l'assistance sociale, et à 1,1 % pour les services d'enseignement.

L'Alberta a surpassé toutes les provinces avec une hausse de 5,8 % entre janvier 2006 et janvier 2007.

Le nombre de salariés inscrits sur les listes de paie au Canada a crû en janvier, de 53 100 salariés (+0,4 %) faisant suite à une hausse de 30 400 salariés en décembre. Presque toutes les provinces ont enregistré une hausse de décembre à janvier, les plus importantes augmentations en pourcentage du nombre de salariés ayant été observées à l'Île du Prince Édouard (+2,1%) et au Nouveau-Brunswick (+1,6 %). En valeur absolue, la plus forte hausse du nombre de salarié a été observée en Ontario (+15 200) et en Alberta (+9 200).

La rémunération horaire moyenne des salariés rémunérés à l'heure a augmenté de 0,6 % en janvier pour se fixer à 18,89 \$. Les heures hebdomadaires moyennes des salariés rémunérés à l'heure ont baissé faiblement de 0,3 % pour se chiffrer à 31,5 heures.

Estimations annuelles 2006

Les moyennes annuelles pour l'année 2006 sont maintenant disponibles. La croissance d'une année civile à l'autre des salariés inscrits sur les listes de paie s'élève à 2,5%. Parmi toutes les provinces, l'Alberta (+6,0) et la Colombie-Britannique (+4,4 %) ont affiché les plus importants taux de croissance de l'emploi.

La rémunération hebdomadaire moyenne a crû de 3,0 % en 2006. Alberta est aussi en tête de l'augmentation de la rémunération avec une hausse de 4,9%.

Les heures hebdomadaires moyennes des salariés rémunérés à l'heure sont en hausse de 0,3 % alors que la rémunération horaire moyenne a augmenté de 2,4 % en 2006.

Release of historical revisions and 2006 annual estimates.

With the reference month of January 2007, annual estimates 2006 and historical revisions to the Survey of Employment, Payrolls and Hours (SEPH) estimates are available with this release.

Seasonally adjusted and unadjusted figures for reference months dating back to 2001 have been revised. There are also some very minor changes to seasonally adjusted estimates dating back to January 1991.

Various estimates are affected by the revisions. The most significant impacts are on the employment estimates for the following industries: Construction education; manufacturing, and professional, scientific and technical services.

Diffusion des révisions historiques et des moyennes annuelles 2006.

Depuis le mois de référence janvier 2007, les estimations annuelles pour l'année 2006 ainsi que des révisions historiques de l'Enquête sur l'emploi et les heures de travail sont disponibles avec cette parution.

Les données désaisonnalisées et non désaisonnalisées ont été révisées pour les mois de référence partant de l'année 2001. En plus, des changements mineurs ont aussi été apportés aux données désaisonnalisées débutant avec le mois de référence janvier 1991.

Différentes estimations ont été affectées par cette révision. Les variables les plus touchées sont celles de l'emploi pour les industries suivantes : la construction, les services d'éducation; la fabrication; et les services professionnels, scientifiques et techniques.

ELECTRONIC PUBLICATIONS AVAILABLE AT | **PUBLICATIONS ÉLECTRONIQUES DISPONIBLES À**
www.statcan.ca



Table 1

Tableau 1

Seasonally Adjusted Estimates of Employment, for All Employees, for Selected Industries, Canada, Provinces and Territories, (2003-2007).

Estimations désaisonnalisées de l'emploi, pour l'ensemble des salariés, pour une sélection d'industries, Canada, provinces et territoires, (2003-2007).

In January there were 14,270,800 payroll employees, an increase of 53,100 from December while the year over year increase in employment is 2.6 % (+361,900). The year over year payroll employees increased in service-producing industries by 304,600 employees while the goods producing industries increased by +26,800.

En janvier, le nombre total de salariés inscrits sur les listes de paie s'est établi à 14 270 800 salariés, une hausse de 53 100 salariés par rapport à décembre et une hausse d'une année à l'autre de 2,6 % (+361 900). L'emploi d'une année à l'autre de la branche productrice de services a augmenté de 304 600 salariés tandis que le nombre de salariés de la branche productrice de biens a augmenté de 26 800.

	Page
<u>Canada</u>	<u>2</u>
<u>Provinces and Territories / Provinces et territoires</u>	<u>4</u>

Table 1

Seasonally Adjusted Estimates of Employment (in thousands),
for All Employees, for Selected Industries, Canada, Provinces
and Territories.

Tableau 1

Estimations désaisonnalisées de l'emploi (en milliers), pour
l'ensemble des salariés, pour une sélection d'industries,
Canada, provinces et territoires.

NAICS 2002	Industry	Jan. - Janv.	Feb. - Fév.	March - Mars	April - Avril	May - Mai	June - Juin	July - Juillet	August - Août	Sept. - Sept.	Oct. - Oct.	Nov. - Nov.	Dec. - Déc.
SCIAN 2002	Industrie	Jan. - Janv.	Feb. - Fév.	March - Mars	April - Avril	May - Mai	June - Juin	July - Juillet	August - Août	Sept. - Sept.	Oct. - Oct.	Nov. - Nov.	Dec. - Déc.
CANADA													
00-91N Industrial aggregate (including unclassified) - Ensemble des industries y compris les entreprises non classifiées													
	2003	13,186.0	13,188.5	13,216.3	13,209.7	13,240.1	13,245.8	13,252.0	13,240.5	13,238.5	13,293.1	13,293.4	13,315.0
	2004	13,340.9	13,303.6	13,351.0	13,394.6	13,397.1	13,430.0	13,476.7	13,419.7	13,512.9	13,530.9	13,529.8	13,582.3
	2005	13,559.8	13,595.8	13,605.2	13,641.5	13,651.1	13,690.5	13,706.6	13,725.9	13,764.6	13,789.7	13,832.5	13,860.4
	2006	13,908.9	13,939.0	13,960.5	13,970.7	14,019.2	14,030.2	14,022.0	14,050.6	14,091.9	14,100.4	14,187.3	14,217.7
	2007	14,270.8
11-91N Industrial aggregate (excluding unclassified) - Ensemble des industries sauf les entreprises non classifiées													
	2003	13,094.4	13,089.9	13,122.4	13,116.2	13,146.6	13,145.1	13,141.6	13,127.2	13,122.1	13,168.7	13,163.1	13,178.9
	2004	13,196.8	13,139.7	13,190.2	13,231.2	13,230.0	13,253.3	13,300.4	13,240.2	13,321.1	13,329.4	13,320.4	13,360.6
	2005	13,336.8	13,354.9	13,364.9	13,391.0	13,393.9	13,438.1	13,468.2	13,494.2	13,532.1	13,556.1	13,599.9	13,627.6
	2006	13,669.5	13,701.0	13,733.7	13,750.0	13,793.3	13,809.1	13,804.2	13,833.1	13,867.3	13,863.4	13,939.1	13,954.5
	2007	14,005.8
11-33N Goods producing industries - Branche productrice de biens													
	2003	2,917.0	2,927.3	2,918.7	2,906.8	2,917.9	2,911.5	2,913.9	2,910.1	2,904.4	2,914.3	2,904.8	2,909.1
	2004	2,914.0	2,884.2	2,899.2	2,911.7	2,912.4	2,916.7	2,932.5	2,894.4	2,925.6	2,924.4	2,912.4	2,919.5
	2005	2,913.0	2,903.7	2,905.9	2,910.1	2,903.9	2,911.0	2,901.3	2,909.3	2,918.3	2,913.9	2,932.1	2,944.4
	2006	2,938.0	2,954.0	2,967.3	2,956.0	2,955.9	2,952.5	2,949.5	2,959.2	2,963.0	2,941.0	2,970.0	2,949.1
	2007	2,964.8
41-91N Service producing industries - Branche productrice de services													
	2003	10,170.7	10,162.3	10,202.3	10,203.0	10,228.8	10,236.7	10,232.9	10,219.4	10,212.7	10,259.6	10,254.1	10,275.8
	2004	10,280.4	10,254.4	10,286.2	10,321.3	10,314.2	10,336.4	10,371.8	10,346.6	10,394.3	10,406.8	10,404.5	10,447.0
	2005	10,422.0	10,451.3	10,458.6	10,483.8	10,486.6	10,527.6	10,565.3	10,583.8	10,614.0	10,638.1	10,668.5	10,687.7
	2006	10,729.4	10,751.1	10,770.3	10,794.3	10,837.5	10,858.3	10,845.2	10,872.4	10,906.5	10,911.2	10,975.3	10,999.8
	2007	11,034.0
11 Forestry, logging & support - Foresterie, exploitation et soutien													
	2003	68.1	68.8	68.2	67.4	66.7	63.9	63.6	62.9	62.9	63.1	64.5	64.3
	2004	65.4	65.4	65.5	65.4	65.1	64.8	65.0	64.6	65.3	64.4	63.8	65.1
	2005	62.7	62.4	62.4	63.5	63.7	63.6	62.8	63.5	63.0	63.5	62.4	63.2
	2006	62.9	62.7	62.4	61.2	60.8	60.1	59.9	59.2	58.7	57.9	58.6	57.5
	2007	57.2
21 Mining & oil & gas extraction - Extraction minière et extraction de pétrole et de gaz													
	2003	143.8	145.6	144.7	146.4	147.4	150.8	151.0	151.5	153.4	153.0	152.7	154.0
	2004	152.9	152.0	153.4	153.3	154.0	153.2	154.7	155.5	156.7	158.7	158.7	159.8
	2005	160.5	160.1	159.5	159.4	161.1	161.7	163.8	164.9	163.8	165.2	169.6	171.8
	2006	171.5	174.9	177.9	180.6	182.1	184.9	183.3	185.0	187.7	187.6	187.6	186.8
	2007	189.2
22 Utilities - Services publics													
	2003	114.6	113.5	112.3	113.0	113.6	115.6	115.2	115.7	115.5	115.0	114.4	114.0
	2004	117.7	119.4	120.5	120.8	120.0	121.9	121.6	121.2	121.8	121.9	122.1	121.7
	2005	121.7	121.6	121.3	122.7	121.9	120.3	120.4	119.9	120.4	121.1	121.1	121.6
	2006	120.5	121.2	121.6	121.3	122.1	121.6	122.4	123.2	123.0	122.2	122.5	121.0
	2007	120.9
23 Construction - Construction													
	2003	624.5	629.2	629.3	623.2	626.0	631.0	636.7	638.9	639.3	641.9	641.8	642.4
	2004	651.3	649.2	652.4	657.0	661.3	661.7	667.0	654.6	670.1	673.4	671.6	675.4
	2005	671.9	672.8	676.7	685.1	686.8	692.5	698.5	700.2	703.6	705.0	709.9	719.3
	2006	717.4	724.7	728.7	728.1	731.9	734.9	734.3	739.1	743.3	739.1	755.1	752.6
	2007	758.6
31-33 Manufacturing - Fabrication													
	2003	1,964.9	1,969.4	1,963.5	1,958.5	1,964.8	1,951.3	1,953.0	1,944.5	1,933.7	1,941.3	1,929.2	1,931.1
	2004	1,925.2	1,897.0	1,905.9	1,915.2	1,911.8	1,915.6	1,928.6	1,902.3	1,911.1	1,907.9	1,895.1	1,895.0
	2005	1,894.0	1,885.1	1,883.1	1,878.0	1,870.1	1,873.5	1,860.1	1,864.9	1,867.2	1,863.6	1,868.3	1,865.1
	2006	1,863.8	1,868.9	1,872.5	1,862.6	1,859.1	1,851.7	1,854.5	1,857.4	1,850.2	1,841.6	1,844.7	1,832.2
	2007	1,838.5
Non-durable goods - Biens non durables													
	2003	844.0	847.0	841.5	839.3	845.5	835.9	835.3	835.1	829.3	833.7	825.8	829.6
	2004	834.0	818.8	821.3	822.3	817.4	817.0	821.8	809.0	808.6	806.6	798.1	801.0

Table 1

Seasonally Adjusted Estimates of Employment (in thousands),
for All Employees, for Selected Industries, Canada, Provinces
and Territories.

(Continued - suite)

Tableau 1

Estimations désaisonnalisées de l'emploi (en milliers), pour
l'ensemble des salariés, pour une sélection d'industries,
Canada, provinces et territoires.

NAICS 2002	Industry	Jan. - Janv.	Feb. - Fév.	March - Mars	April - Avril	May - Mai	June - Juin	July - Juillet	August - Août	Sept. - Sept.	Oct. - Oct.	Nov. - Nov.	Dec. - Déc.
SCIAN 2002	Industrie	Jan. - Janv.	Feb. - Fév.	March - Mars	April - Avril	May - Mai	June - Juin	July - Juillet	August - Août	Sept. - Sept.	Oct. - Oct.	Nov. - Nov.	Dec. - Déc.
CANADA													
Non-durable goods - Biens non durables													
	2005	794.3	792.4	789.1	782.1	776.7	782.3	777.5	775.0	775.5	770.9	773.8	768.7
	2006	771.6	770.9	770.7	768.3	764.7	758.7	755.4	760.6	759.0	753.7	757.5	750.1
	2007	757.3
Durable goods - Biens durables													
	2003	1,122.7	1,124.3	1,121.9	1,119.4	1,119.9	1,115.8	1,112.3	1,108.9	1,104.4	1,107.6	1,103.6	1,102.0
	2004	1,093.3	1,080.3	1,084.8	1,093.3	1,094.7	1,098.6	1,100.7	1,092.5	1,102.7	1,101.2	1,097.6	1,094.7
	2005	1,102.2	1,095.0	1,094.6	1,096.5	1,093.2	1,090.9	1,076.3	1,088.8	1,092.1	1,092.4	1,095.2	1,097.4
	2006	1,094.8	1,100.4	1,103.0	1,094.9	1,093.6	1,092.3	1,092.4	1,095.8	1,091.8	1,087.0	1,088.4	1,081.5
	2007	1,082.1
41-45N Trade - Commerce													
	2003	2,306.2	2,305.3	2,317.6	2,324.8	2,327.8	2,318.3	2,325.6	2,323.9	2,321.1	2,338.1	2,335.9	2,333.4
	2004	2,337.7	2,333.1	2,336.5	2,344.2	2,346.8	2,354.0	2,361.2	2,361.2	2,372.7	2,367.7	2,376.0	2,384.3
	2005	2,385.6	2,387.9	2,391.8	2,388.1	2,391.1	2,399.5	2,400.9	2,403.5	2,410.9	2,411.6	2,411.8	2,417.5
	2006	2,429.4	2,435.1	2,431.0	2,435.9	2,441.1	2,448.3	2,451.3	2,461.7	2,465.5	2,465.5	2,486.5	2,504.8
	2007	2,527.3
41 Wholesale Trade - Commerce de gros													
	2003	734.4	734.7	737.7	740.2	739.0	737.9	736.1	734.7	734.2	740.7	736.6	735.2
	2004	735.9	730.0	730.7	732.6	734.8	733.3	734.4	732.3	734.6	730.8	731.6	732.7
	2005	731.1	731.5	731.4	729.5	726.3	727.5	728.4	728.1	731.5	731.3	730.7	729.5
	2006	732.7	736.1	734.6	736.2	736.8	739.4	741.3	743.7	741.6	740.7	743.3	750.1
	2007	753.5
44-45 Retail trade - Commerce de détail													
	2003	1,571.9	1,570.1	1,580.0	1,584.4	1,589.0	1,580.4	1,589.5	1,589.1	1,586.9	1,597.6	1,599.5	1,598.2
	2004	1,601.9	1,602.7	1,606.0	1,611.6	1,612.2	1,620.6	1,626.9	1,628.9	1,638.1	1,637.0	1,644.3	1,651.4
	2005	1,654.4	1,656.1	1,660.7	1,658.8	1,665.0	1,671.8	1,672.7	1,675.6	1,679.5	1,680.3	1,681.0	1,687.5
	2006	1,696.3	1,698.7	1,696.6	1,700.0	1,704.6	1,709.0	1,710.3	1,718.3	1,724.1	1,724.6	1,743.0	1,754.6
	2007	1,766.9
48-49 Transportation & warehousing - Transport et entreposage													
	2003	616.4	619.7	616.8	616.7	612.3	608.9	605.7	602.5	602.9	599.8	600.4	601.6
	2004	604.7	603.9	609.0	611.6	612.7	615.0	620.8	617.7	617.7	618.9	619.9	619.2
	2005	620.4	619.8	617.8	620.4	621.6	622.2	623.8	623.5	624.6	626.1	624.9	627.4
	2006	627.4	628.8	632.2	629.9	631.6	634.1	635.2	636.0	634.7	631.8	640.3	639.7
	2007	640.6
51 Information & cultural industries - Industrie de l'information et industrie culturelle													
	2003	326.6	333.7	331.6	332.4	333.4	334.7	339.1	336.5	340.2	337.3	336.2	340.7
	2004	336.8	334.5	334.7	330.9	333.7	333.1	334.6	336.7	337.9	336.3	336.2	336.4
	2005	337.1	338.1	342.8	343.1	343.7	347.4	339.7	338.6	338.0	340.4	346.6	346.3
	2006	347.7	348.0	344.2	345.8	346.6	350.2	349.6	351.2	351.6	353.5	351.7	353.9
	2007	353.6
52 Finance & insurance - Finance et assurances													
	2003	572.5	568.6	577.4	573.9	573.0	573.1	569.2	570.0	568.2	567.3	571.2	567.8
	2004	567.7	573.6	574.2	579.7	576.4	578.4	579.4	579.0	578.3	580.4	582.1	588.3
	2005	585.0	586.0	584.8	585.6	585.9	584.0	588.6	588.5	591.0	592.6	593.7	595.5
	2006	600.7	600.6	598.1	597.3	601.6	603.6	604.4	607.6	611.9	615.4	616.4	615.7
	2007	619.4
53 Real estate & rental & leasing - Services immobiliers et services de location et de location à bail													
	2003	223.2	222.6	221.4	222.0	222.4	220.8	225.1	223.7	225.5	227.1	228.3	227.0
	2004	224.4	223.0	224.9	226.1	227.8	229.7	230.5	232.3	232.8	233.3	232.8	235.8
	2005	236.5	239.4	239.9	236.9	236.8	237.7	237.8	239.3	239.0	240.0	240.3	239.7
	2006	244.1	244.5	243.6	249.4	246.4	247.4	246.1	244.1	245.3	245.0	246.9	246.4
	2007	246.6
54 Professional, scientific & technical services - Services professionnels, scientifiques et techniques													
	2003	645.5	643.9	647.7	646.6	647.4	642.0	648.4	646.6	647.6	650.9	654.2	656.5
	2004	652.9	650.4	650.5	651.2	651.7	649.5	646.2	644.8	641.8	645.9	645.4	646.0
	2005	649.8	652.1	652.9	660.1	664.4	670.0	674.9	676.7	679.8	680.8	684.9	687.9
	2006	694.0	698.6	700.8	697.0	697.7	703.6	704.0	707.6	712.6	713.3	717.0	714.4
	2007	720.2

Table 1

Seasonally Adjusted Estimates of Employment (in thousands),
for All Employees, for Selected Industries, Canada, Provinces
and Territories.

(Continued - suite)

NAICS 2002	Industry	Jan. - Janv.	Feb. - Fév.	March - Mars	April - Avril	May - Mai	June - Juin	July - Juillet	August - Août	Sept. - Sept.	Oct. - Oct.	Nov. - Nov.	Dec. - Déc.
SCIAN 2002	Industrie												
CANADA													
55	Management of companies & enterprises - Gestion de sociétés et d'entreprises												
	2003	93.1	92.2	92.9	91.0	90.4	90.8	91.1	90.5	89.5	89.4	88.0	88.8
	2004	88.6	89.5	88.5	90.9	91.5	91.6	90.7	90.5	90.8	91.7	91.4	91.9
	2005	91.7	92.0	92.1	92.3	93.8	93.9	95.2	95.5	97.6	97.7	99.0	97.0
	2006	96.1	98.0	98.1	98.8	98.8	99.5	99.2	101.5	96.5	95.4	95.3	97.4
	2007	97.2
56	Admin. & support, waste managem. & remediation services - Services admin., soutien, gestion des déchets, assainissem.												
	2003	593.2	590.9	592.5	581.2	590.6	593.2	593.6	595.6	598.0	605.6	604.3	606.6
	2004	606.6	607.3	621.1	628.5	632.0	635.4	638.7	636.9	641.8	641.9	645.4	649.0
	2005	647.4	644.0	641.2	650.4	649.8	654.9	661.4	665.9	669.4	672.7	676.1	678.7
	2006	684.0	684.9	686.1	688.9	698.9	700.1	700.8	704.7	706.9	703.2	707.7	706.0
	2007	704.7
61	Educational services - Services d'enseignement												
	2003	988.9	984.1	986.4	1,003.9	1,008.0	1,002.6	997.5	995.4	990.0	1,000.2	997.2	1,002.0
	2004	1,009.1	996.5	1,004.3	1,010.8	1,007.4	1,010.2	1,013.9	993.7	1,004.9	1,021.4	1,022.2	1,029.9
	2005	1,018.3	1,030.6	1,027.0	1,028.4	1,019.8	1,029.2	1,034.5	1,037.3	1,037.3	1,033.7	1,041.7	1,041.4
	2006	1,052.5	1,047.9	1,049.2	1,048.6	1,054.6	1,049.1	1,046.4	1,058.3	1,071.7	1,062.6	1,062.3	1,061.4
	2007	1,063.1
62	Health care & social assistance - Soins de santé et assistance sociale												
	2003	1,342.3	1,346.7	1,353.9	1,356.2	1,360.4	1,372.9	1,365.6	1,367.8	1,365.6	1,368.5	1,368.8	1,374.5
	2004	1,376.2	1,372.5	1,369.7	1,374.4	1,373.2	1,373.9	1,376.2	1,373.9	1,376.6	1,373.2	1,372.2	1,374.9
	2005	1,373.9	1,379.6	1,384.3	1,388.0	1,391.8	1,399.8	1,404.9	1,408.3	1,412.5	1,421.1	1,426.0	1,427.3
	2006	1,423.2	1,429.5	1,432.2	1,434.3	1,440.6	1,440.3	1,436.9	1,438.6	1,441.4	1,439.3	1,450.4	1,456.8
	2007	1,461.7
71	Arts, entertainment & recreation - Arts, spectacles et loisirs												
	2003	219.9	218.9	220.2	217.2	221.7	222.0	221.1	221.6	220.0	226.0	225.4	226.0
	2004	228.1	228.0	228.0	230.0	225.8	224.5	228.0	228.9	231.9	229.1	227.1	227.6
	2005	225.2	225.4	225.5	225.9	226.5	227.7	229.2	231.1	230.9	228.6	234.2	235.8
	2006	235.6	237.1	237.0	236.5	234.7	233.7	230.5	229.3	232.5	234.8	241.5	239.5
	2007	238.7
72	Accommodation & food services - Hébergement et services de restauration												
	2003	985.4	975.5	977.1	969.0	968.3	973.0	972.6	971.2	968.0	969.3	969.1	966.6
	2004	965.7	964.5	959.5	961.2	963.5	962.9	970.3	967.3	982.9	983.2	974.1	978.9
	2005	970.3	973.4	972.3	974.3	976.0	976.2	978.1	979.5	979.6	976.8	980.2	983.5
	2006	988.3	993.6	998.2	1,003.3	1,004.0	1,004.6	1,001.2	1,006.8	1,013.7	1,013.4	1,032.7	1,028.0
	2007	1,032.6
81	Other services (except public administration) - Autres services, sauf les administrations publiques												
	2003	489.7	488.4	488.5	487.5	489.7	488.5	492.8	495.0	492.1	495.9	493.2	495.3
	2004	497.0	494.3	492.7	494.3	493.8	495.9	495.1	493.1	496.2	496.9	497.7	498.0
	2005	497.2	498.2	498.0	500.2	497.5	498.0	498.2	499.2	500.2	499.9	503.5	506.8
	2006	506.6	509.5	511.4	509.4	512.6	514.2	513.0	512.8	516.9	517.2	520.4	517.8
	2007	518.5
91	Public administration - Administrations publiques												
	2003	776.5	775.1	776.4	777.6	783.5	784.4	781.3	786.6	785.4	784.9	784.7	785.0
	2004	787.6	787.9	790.8	784.8	778.4	780.1	783.2	785.1	787.0	783.5	783.8	785.7
	2005	784.2	790.3	788.1	786.8	787.8	786.8	795.4	796.4	803.6	808.3	808.5	804.8
	2006	802.6	803.8	808.9	820.6	825.1	825.0	821.2	811.8	806.7	807.9	810.9	815.3
	2007	818.7
NEWFOUNDLAND AND LABRADOR - TERRE-NEUVE ET LABRADOR													
00-91N	Industrial aggregate (including unclassified) - Ensemble des industries y compris les entreprises non classifiées												
	2003	177.4	176.8	177.2	176.4	179.3	177.8	178.4	178.9	177.8	179.8	174.2	179.4
	2004	178.7	177.2	177.7	175.6	175.0	175.8	175.6	175.0	177.3	176.9	177.4	179.7
	2005	176.5	176.5	175.9	175.9	172.5	175.2	175.0	173.1	173.0	171.4	171.2	172.0
	2006	173.9	174.5	174.3	176.4	180.1	177.7	177.9	177.3	177.2	176.7	178.0	177.6
	2007	177.9

Tableau 1

Estimations désaisonnalisées de l'emploi (en milliers), pour
l'ensemble des salariés, pour une sélection d'industries,
Canada, provinces et territoires.

Table 1

Seasonally Adjusted Estimates of Employment (in thousands),
for All Employees, for Selected Industries, Canada, Provinces
and Territories.

(Continued - suite)

NAICS 2002	Industry	Jan. - Janv.	Feb. - Fév.	March - Mars	April - Avril	May - Mai	June - Juin	July - Juillet	August - Août	Sept. - Sept.	Oct. - Oct.	Nov. - Nov.	Dec. - Déc.
SCIAN 2002	Industrie												
NEWFOUNDLAND AND LABRADOR - TERRE-NEUVE ET LABRADOR													
11-91N Industrial aggregate (excluding unclassified) - Ensemble des industries sauf les entreprises non classifiées													
	2003	176.2	175.7	176.1	175.4	178.6	176.9	177.5	177.9	176.7	178.5	172.8	177.9
	2004	177.1	175.8	176.2	174.0	173.3	174.4	174.3	173.8	175.9	175.6	175.9	178.1
	2005	174.7	175.1	174.5	174.5	171.2	173.9	173.9	172.0	171.7	170.2	169.8	170.7
	2006	172.5	172.2	172.0	174.0	177.3	174.5	174.5	174.1	174.1	173.6	175.0	174.7
	2007	175.0
11-33N Goods producing industries - Branche productrice de biens													
	2003	32.6	33.2	31.9	32.4	34.8	33.2	33.7	34.7	33.7	34.1	32.2	34.6
	2004	33.5	32.3	32.6	33.6	32.6	32.7	32.2	31.9	32.5	33.1	32.6	33.4
	2005	33.2	32.9	32.9	32.0	28.8	32.3	32.2	31.0	31.0	30.0	30.4	29.9
	2006	30.9	31.0	31.3	31.7	34.3	31.8	32.0	31.3	31.7	31.1	31.8	30.2
	2007	30.9
41-91N Service producing industries - Branche productrice de services													
	2003	143.3	142.3	143.9	143.3	143.7	143.8	143.8	143.1	142.9	144.4	140.8	143.3
	2004	143.3	143.2	143.5	140.8	140.8	141.8	142.3	142.0	143.4	142.3	143.4	144.7
	2005	141.2	142.1	141.7	142.7	142.6	141.9	141.9	141.2	140.7	140.2	139.3	140.6
	2006	140.9	140.9	140.5	142.6	143.0	143.2	142.9	143.0	142.4	142.2	142.9	144.3
	2007	143.9
23 Construction - Construction													
	2003	8.1	8.0	7.7	7.8	8.1	8.4	8.6	8.7	8.5	8.4	8.1	8.4
	2004	8.7	8.9	8.9	9.0	8.8	8.4	8.5	8.5	8.6	8.6	9.0	9.3
	2005	9.2	9.4	9.6	9.6	9.2	9.2	9.3	9.1	8.9	9.0	8.7	9.1
	2006	9.3	9.3	9.5	9.1	9.4	9.3	9.1	8.8	9.0	9.0	9.2	9.3
	2007	9.6
31-33 Manufacturing - Fabrication													
	2003	16.4	16.8	16.0	16.5	19.0	16.7	16.7	17.8	17.3	18.1	16.6	18.9
	2004	17.3	16.3	16.6	17.1	17.0	16.8	16.9	16.6	15.9	16.8	15.9	16.7
	2005	16.5	16.2	15.9	15.3	12.9	15.7	15.4	14.5	15.0	13.5	14.2	13.6
	2006	14.6	14.7	14.9	15.6	17.9	15.4	15.5	14.8	15.3	14.8	15.3	14.1
	2007	14.2
Non-durable goods - Biens non durables													
	2003	13.1	13.3	12.5	12.9	15.4	13.2	13.1	14.2	13.7	14.4	12.8	15.3
	2004	13.5	12.5	12.8	13.2	13.1	12.8	12.7	12.4	11.6	12.4	11.7	12.5
	2005	12.4	12.2	11.8	11.0	9.0	11.8	11.5	10.6	11.2	10.0	10.4	10.0
	2006	10.9	11.2	11.4	12.1	14.2	12.1	12.1	11.5	11.9	11.3	11.7	10.8
	2007	10.7
Durable goods - Biens durables													
	2003	3.4	3.6	3.5	3.5	3.6	3.5	3.5	3.5	3.6	3.7	3.8	3.9
	2004	3.8	3.8	3.8	3.8	3.9	4.1	4.2	4.2	4.3	4.4	4.2	4.3
	2005	4.0	3.9	4.0	4.1	4.0	4.0	4.0	3.9	3.7	3.6	3.7	3.6
	2006	3.6	3.5	3.5	3.5	3.6	3.3	3.3	3.3	3.4	3.5	3.6	3.4
	2007	3.5
41-45N Trade - Commerce													
	2003	31.4	31.4	31.6	31.7	31.8	31.6	31.5	31.4	31.3	32.2	30.2	31.8
	2004	32.4	31.8	31.9	31.9	32.0	32.3	32.4	31.9	32.1	32.3	32.4	32.6
	2005	32.4	32.5	32.6	32.4	32.5	32.6	32.3	31.9	32.0	31.7	31.7	32.0
	2006	32.0	31.8	31.2	31.5	31.7	31.4	31.6	31.7	31.5	31.3	31.4	31.8
	2007	31.9
41 Wholesale Trade - Commerce de gros													
	2003	6.5	6.6	6.6	6.6	6.5	6.5	6.3	6.3	6.3	6.2	6.1	6.0
	2004	6.1	6.0	6.1	6.0	6.3	6.0	6.1	6.0	6.0	6.1	6.2	6.2
	2005	6.0	6.1	6.0	6.2	6.3	6.3	6.0	5.9	6.0	5.9	6.0	6.1
	2006	6.0	5.9	5.5	5.7	5.9	5.9	6.0	5.8	5.7	5.7	5.5	5.6
	2007	5.6
44-45 Retail trade - Commerce de détail													
	2003	24.9	24.8	25.0	25.1	25.4	25.0	25.2	25.1	25.1	26.0	24.2	25.8
	2004	26.2	25.8	25.8	25.8	25.7	26.3	26.3	25.9	26.1	26.2	26.3	26.4
	2005	26.3	26.4	26.4	26.2	26.3	26.3	26.2	26.0	26.0	25.7	25.9	25.9

Tableau 1

Estimations désaisonnalisées de l'emploi (en milliers), pour
l'ensemble des salariés, pour une sélection d'industries,
Canada, provinces et territoires.

Table 1

Seasonally Adjusted Estimates of Employment (in thousands),
for All Employees, for Selected Industries, Canada, Provinces
and Territories.

(Continued - suite)

Tableau 1

Estimations désaisonnalisées de l'emploi (en milliers), pour
l'ensemble des salariés, pour une sélection d'industries,
Canada, provinces et territoires.

NAICS 2002	Industry	Jan. - Janv.	Feb. - Fév.	March - Mars	April - Avril	May - Mai	June - Juin	July - Juillet	August - Août	Sept. - Sept.	Oct. - Oct.	Nov. - Nov.	Dec. - Déc.
SCIAN 2002	Industrie												
NEWFOUNDLAND AND LABRADOR - TERRE-NEUVE ET LABRADOR													
44-45 Retail trade - Commerce de détail													
	2006	25.9	25.8	25.7	25.8	26.0	25.5	25.5	25.9	25.8	25.6	26.0	26.1
	2007	26.2
48-49 Transportation & warehousing - Transport et entreposage													
	2003	7.0	7.3	7.4	7.3	7.7	7.2	7.2	7.2	7.5	7.7	7.3	7.5
	2004	7.5	7.4	7.6	7.6	7.7	7.9	8.0	8.0	7.9	7.8	7.9	7.7
	2005	7.6	7.6	7.6	7.7	7.7	7.8	7.8	7.8	7.8	7.8	7.8	7.8
	2006	8.0	7.9	8.0	8.0	8.2	8.1	8.1	8.1	8.0	8.1	8.2	8.2
	2007	8.3
51 Information & cultural industries - Industrie de l'information et industrie culturelle													
	2003	4.0	3.9	4.1	4.1	4.1	4.3	4.0	3.8	3.8	3.8	3.3	3.7
	2004	3.9	3.9	3.8	2.6	2.8	2.7	2.7	2.8	3.8	3.8	4.0	4.1
	2005	3.9	3.8	3.7	4.0	4.1	4.3	4.4	4.2	4.2	4.2	4.1	4.2
	2006	4.2	4.2	4.1	4.1	4.1	4.1	4.3	4.4	4.3	4.2	4.2	4.8
	2007	4.8
52 Finance & insurance - Finance et assurances													
	2003	5.6	5.6	5.7	5.7	5.7	5.6	5.7	5.7	5.6	5.6	5.6	5.6
	2004	5.5	5.6	5.6	5.6	5.5	5.6	5.6	5.6	5.5	5.6	5.6	5.9
	2005	5.6	5.5	5.5	5.5	5.6	5.4	5.4	5.4	5.4	5.4	5.4	5.5
	2006	5.5	5.5	5.5	5.5	5.5	5.5	5.5	5.6	5.6	5.5	5.6	5.5
	2007	5.6
53 Real estate & rental & leasing - Services immobiliers et services de location et de location à bail													
	2003	2.4	2.4	2.5	2.6	2.6	2.6	2.6	2.7	2.6	2.7	2.8	2.7
	2004	2.7	2.7	2.8	2.0	2.1	2.2	2.0	2.1	2.1	2.2	2.1	2.1
	2005	2.1	2.1	2.1	2.1	2.2	2.1	2.2	2.2	2.1	2.1	2.0	2.0
	2006	2.0	2.0	2.0	2.2	2.2	2.3	2.2	2.2	2.1	2.1	2.0	2.1
	2007	2.0
54 Professional, scientific & technical services - Services professionnels, scientifiques et techniques													
	2003	6.4	6.4	6.4	6.4	6.2	6.4	6.1	6.1	6.1	6.2	6.2	6.1
	2004	6.1	5.9	6.0	5.9	5.9	5.8	5.8	5.9	5.7	5.8	5.8	5.8
	2005	5.8	5.9	5.9	5.9	5.8	5.8	5.8	5.8	5.8	5.7	5.7	5.8
	2006	5.8	5.8	5.8	5.7	5.8	5.9	5.9	5.8	5.9	5.8	5.9	6.1
	2007	6.1
56 Admin. & support, waste managemt. & remediation services - Services admin., soutien, gestion des déchets, assainissem.													
	2003	6.6	6.4	6.4	6.3	6.3	6.1	6.3	6.4	6.2	6.2	6.3	6.5
	2004	6.5	6.5	6.4	6.4	6.5	6.5	6.6	6.2	6.1	5.8	6.1	6.2
	2005	6.0	5.9	6.0	6.0	6.0	6.0	6.1	6.2	6.4	6.4	6.4	6.3
	2006	6.3	6.3	6.2	6.2	6.2	6.3	6.1	6.1	6.3	6.6	6.4	6.4
	2007	6.4
61 Educational services - Services d'enseignement													
	2003	16.3	17.3	17.2	17.2	16.9	17.0	14.9	14.0	16.1	17.0	17.7	17.7
	2004	16.3	17.5	17.8	17.6	16.9	17.2	14.8	14.1	15.9	16.0	17.0	16.9
	2005	15.4	16.7	16.8	16.8	16.2	16.3	14.2	13.6	14.6	16.3	16.2	16.7
	2006	15.5	16.6	16.6	16.6	16.4	16.6	15.0	14.0	15.2	16.9	17.0	17.0
	2007	15.7
62 Health care & social assistance - Soins de santé et assistance sociale													
	2003	24.6	24.4	25.0	25.3	25.7	25.8	26.3	26.5	26.0	25.8	25.1	25.4
	2004	25.2	25.0	25.1	24.5	25.1	25.2	25.8	26.1	25.9	26.1	25.7	25.9
	2005	25.7	25.7	25.5	25.6	26.0	25.1	25.1	24.6	24.5	23.8	23.5	23.6
	2006	25.0	24.7	24.7	25.0	25.1	25.5	26.0	26.1	26.1	25.5	25.5	26.0
	2007	25.7
71 Arts, entertainment & recreation - Arts, spectacles et loisirs													
	2003	1.5	1.5	1.5	1.4	1.4	1.5	1.5	1.5	1.5	1.6	1.5	1.5
	2004	1.5	1.5	1.5	1.5	1.5	1.6	1.6	1.7	1.9	1.7	1.6	1.5
	2005	1.6	1.5	1.5	1.6	1.5	1.4	1.6	1.5	1.4	1.5	1.5	1.6

Table 1

Seasonally Adjusted Estimates of Employment (in thousands),
for All Employees, for Selected Industries, Canada, Provinces
and Territories.

(Continued - suite)

Tableau 1

Estimations désaisonnalisées de l'emploi (en milliers), pour
l'ensemble des salariés, pour une sélection d'industries,
Canada, provinces et territoires.

NAICS 2002	Industry	Jan. - Janv.	Feb. - Fév.	March - Mars	April - Avril	May - Mai	June - Juin	July - Juillet	August - Août	Sept. - Sept.	Oct. - Oct.	Nov. - Nov.	Dec. - Déc.
SCIAN 2002	Industrie												
NEWFOUNDLAND AND LABRADOR - TERRE-NEUVE ET LABRADOR													
71	Arts, entertainment & recreation - Arts, spectacles et loisirs												
	2006	1.5	1.5	1.5	1.5	1.5	1.4	1.3	1.4	1.5	1.5	1.6	1.5
	2007	1.4
72	Accommodation & food services - Hébergement et services de restauration												
	2003	11.8	11.5	11.4	11.3	11.7	11.7	11.7	11.7	11.5	11.8	11.3	11.2
	2004	11.7	11.6	11.7	11.7	11.3	11.5	11.5	11.6	11.8	11.7	11.8	11.9
	2005	11.5	11.5	11.5	11.5	11.5	11.5	11.6	11.4	11.3	11.2	11.2	11.3
	2006	11.4	11.5	11.5	11.6	11.7	11.5	11.5	11.5	11.5	11.7	11.7	11.8
	2007	11.9
81	Other services (except public administration) - Autres services, sauf les administrations publiques												
	2003	7.0	6.9	6.9	6.7	6.9	6.9	6.9	7.0	7.1	7.3	7.2	7.1
	2004	7.2	7.1	7.1	6.9	6.9	7.0	7.0	7.0	7.0	7.0	7.1	7.1
	2005	7.0	7.1	7.0	7.1	7.0	6.8	6.8	6.9	6.6	6.7	6.8	6.8
	2006	6.6	6.5	6.7	6.8	6.7	6.9	6.9	7.0	7.0	6.8	6.8	6.7
	2007	6.7
91	Public administration - Administrations publiques												
	2003	17.7	17.2	17.8	16.9	16.5	16.9	17.0	16.7	16.2	16.4	16.5	16.0
	2004	16.1	16.5	16.4	16.3	16.3	16.1	16.5	16.3	16.3	16.3	16.4	16.9
	2005	16.5	16.6	16.4	16.4	16.5	16.7	16.8	17.2	17.5	17.3	17.2	17.1
	2006	17.1	16.9	17.1	17.6	17.6	17.6	17.0	16.8	16.5	16.4	16.7	17.3
	2007	16.7
PRINCE EDWARD ISLAND - ÎLE-DU-PRINCE-ÉDOUARD													
00-91N	Industrial aggregate (including unclassified) - Ensemble des industries y compris les entreprises non classifiées												
	2003	57.1	56.9	57.2	58.2	59.2	59.8	59.6	59.8	59.3	59.4	58.7	57.1
	2004	58.7	58.7	59.1	58.8	60.3	60.2	62.0	59.4	58.9	59.1	59.1	59.6
	2005	59.3	59.6	59.4	59.7	58.4	58.7	59.1	59.0	59.4	59.3	58.7	58.7
	2006	55.7	58.3	58.0	59.1	57.1	56.5	56.0	55.9	56.7	56.4	57.2	57.0
	2007	58.2
11-91N	Industrial aggregate (excluding unclassified) - Ensemble des industries sauf les entreprises non classifiées												
	2003	56.5	56.2	56.5	57.3	58.5	59.0	59.0	59.3	58.8	58.8	58.1	56.6
	2004	58.1	58.0	58.3	57.9	59.5	59.4	61.1	58.5	58.1	58.1	57.9	58.4
	2005	58.4	58.3	58.1	58.2	57.3	57.7	58.0	57.9	58.3	58.1	57.5	57.5
	2006	54.8	57.2	56.9	57.8	56.3	55.8	55.1	55.1	55.6	55.5	56.2	56.3
	2007	57.5
11-33N	Goods producing industries - Branche productrice de biens												
	2003	10.3	10.1	10.1	10.2	10.3	10.4	10.1	10.8	10.6	11.0	10.9	10.7
	2004	10.8	10.7	10.8	10.9	11.6	11.6	12.1	11.2	11.2	11.1	11.1	11.5
	2005	10.9	11.1	10.9	11.0	10.9	11.3	11.0	11.0	10.9	10.7	10.3	10.5
	2006	10.2	10.1	10.0	9.8	9.1	8.8	8.9	8.8	9.0	9.0	9.2	9.3
	2007	9.7
41-91N	Service producing industries - Branche productrice de services												
	2003	46.2	46.1	46.4	47.2	48.0	48.4	48.7	48.5	48.0	47.8	47.2	46.0
	2004	47.4	47.3	47.5	47.0	47.7	47.8	48.9	47.3	46.9	47.0	46.8	47.0
	2005	47.5	47.1	47.1	47.2	46.4	46.4	47.0	46.9	47.3	47.5	47.2	47.1
	2006	44.4	47.0	46.9	48.0	47.1	47.0	46.3	46.3	46.6	46.5	47.0	47.2
	2007	48.0
23	Construction - Construction												
	2003	4.1	4.1	4.1	4.0	4.1	4.1	4.1	4.2	4.2	4.5	4.3	4.2
	2004	4.2	4.3	4.2	4.2	4.2	4.2	4.2	4.2	4.2	4.3	4.1	4.4
	2005	4.1	4.1	4.2	4.3	4.3	4.2	4.4	4.4	4.3	4.2	4.0	4.3
	2006	4.3	4.2	4.2	4.2	4.2	4.2	4.1	4.1	4.1	4.0	4.0	4.3
	2007	4.3
31-33	Manufacturing - Fabrication												
	2003	5.8	5.6	5.6	5.7	5.7	5.8	5.3	5.9	5.9	6.0	6.2	6.1

Table 1
Seasonally Adjusted Estimates of Employment (in thousands),
for All Employees, for Selected Industries, Canada, Provinces
and Territories.

(Continued - suite)

Tableau 1
Estimations désaisonnalisées de l'emploi (en milliers), pour
l'ensemble des salariés, pour une sélection d'industries,
Canada, provinces et territoires.

NAICS 2002	Industry	Jan.	Feb.	March	April	May	June	July	August	Sept.	Oct.	Nov.	Dec.
SCIAN 2002	Industrie	Janv.	Fév.	Mars	Avril	Mai	Juin	Juillet	Août	Sept.	Oct.	Nov.	Déc.
PRINCE EDWARD ISLAND - ÎLE-DU-PRINCE-ÉDOUARD													
31-33 Manufacturing - Fabrication													
	2004	6.3	6.1	6.3	6.2	6.8	6.6	6.9	6.3	6.3	6.3	6.5	6.7
	2005	6.5	6.7	6.4	6.3	6.2	6.5	6.0	6.2	6.2	6.1	5.9	5.9
	2006	5.5	5.5	5.3	5.2	4.6	4.4	4.3	4.5	4.6	4.7	4.6	4.5
Non-durable goods - Biens non durables													
	2003	3.9	3.7	3.7	3.8	3.8	3.9	3.4	4.0	4.0	4.0	4.2	4.2
	2004	4.4	4.2	4.1	4.1	4.5	4.3	4.4	3.9	3.8	3.9	4.1	4.2
	2005	4.0	4.2	4.0	3.9	3.9	4.3	3.8	4.0	4.1	3.9	3.7	3.7
	2006	3.3	3.2	3.3	3.2	2.7	2.5	2.5	2.7	2.7	2.8	2.7	2.8
	2007	3.1
Durable goods - Biens durables													
	2003	1.9	1.9	1.9	1.9	1.9	1.9	1.9	1.9	1.9	2.0	2.0	1.9
	2004	1.9	1.9	2.3	2.2	2.2	2.3	2.5	2.4	2.5	2.4	2.4	2.5
	2005	2.4	2.5	2.4	2.4	2.3	2.2	2.2	2.2	2.1	2.2	2.1	2.2
	2006	2.2	2.2	2.0	2.0	2.0	2.0	1.8	1.8	1.8	1.9	1.9	1.7
41-45N Trade - Commerce													
	2003	10.3	10.3	10.1	10.2	10.4	10.3	10.1	10.2	9.8	9.9	9.8	9.7
	2004	9.6	9.6	9.7	9.6	9.8	9.7	9.9	9.7	9.6	9.6	9.6	9.8
	2005	9.7	9.8	9.9	10.2	9.8	9.8	9.8	9.9	10.2	10.0	9.6	10.0
	2006	10.0	9.8	9.7	9.7	9.7	9.7	9.7	9.5	9.5	9.4	9.5	9.5
	2007	9.7
41 Wholesale Trade - Commerce de gros													
	2003	2.0	2.1	1.9	2.0	3.1	3.3	2.8	2.8	2.7	2.5	2.1	2.0
	2004	1.8	1.8	1.8	1.8	3.0	3.0	2.8	2.4	2.3	2.1	1.7	1.8
	2005	1.6	1.6	1.6	2.1	2.7	2.8	2.6	2.6	2.8	2.3	1.9	1.8
	2006	1.6	1.6	1.6	1.8	2.9	3.0	2.9	2.5	2.5	2.1	1.9	1.8
	2007	1.7
44-45 Retail trade - Commerce de détail													
	2003	7.7	7.6	7.7	7.8	7.9	7.7	7.7	7.7	7.5	7.5	7.5	7.4
	2004	7.3	7.4	7.4	7.3	7.4	7.4	7.6	7.6	7.6	7.6	7.6	7.7
	2005	7.6	7.7	7.8	7.7	7.7	7.8	7.7	7.7	7.8	7.7	7.5	7.8
	2006	7.9	7.7	7.5	7.5	7.5	7.4	7.4	7.3	7.3	7.3	7.3	7.3
	2007	7.5
48-49 Transportation & warehousing - Transport et entreposage													
	2003	1.9	1.9	1.9	2.0	2.0	2.0	2.0	2.0	2.0	2.0	2.0	1.9
	2004	1.9	1.9	1.9	1.8	1.9	1.8	1.9	1.9	1.9	1.8	1.8	1.8
	2005	1.8	1.9	1.8	1.8	1.9	1.9	1.8	1.9	1.9	1.9	1.9	2.0
	2006	1.9	1.9	1.9	1.9	1.8	1.8	1.9	1.8	1.9	1.8	1.8	1.9
	2007	1.9
51 Information & cultural industries - Industrie de l'information et industrie culturelle													
	2003	1.2	1.3	1.3	1.3	1.4	1.5	1.5	1.3	1.4	1.3	1.4	1.2
	2004	1.2	1.0	1.0	0.8	0.8	0.8	0.9	0.9	1.0	1.1	1.0	1.0
	2006	1.1	1.2	1.2	1.1	1.2	1.1	1.0	1.1	1.0	1.0	1.0	1.2
	2007	1.2
52 Finance & insurance - Finance et assurances													
	2003	1.7	1.7	1.7	1.7	1.8	1.8	1.9	1.9	1.9	1.9	1.9	1.9
	2004	1.8	1.8	1.8	1.9	1.8	1.9	1.8	1.8	1.9	1.8	1.9	1.9
	2005	2.0	1.9	1.9	1.8	1.7	1.8	1.8	1.8	1.8	1.8	1.8	1.8
	2006	1.8	1.7	1.7	1.8	1.7	1.7	1.7	1.8	1.7	1.8	1.8	1.8
	2007	1.7
53 Real estate & rental & leasing - Services immobiliers et services de location et de location à bail													
	2003	0.7	0.7	0.7	0.7	0.7	0.7	0.7	0.7	0.7	0.7	0.8	0.7
	2004	0.7	0.8	0.8	0.8	0.7	0.7	0.8	0.8	0.8	0.8	0.8	0.8
	2006	0.7	0.7	0.7	0.6	0.6	0.6	0.6	0.6	0.6	0.6	0.6	0.7
	2007	0.7

Table 1
Seasonally Adjusted Estimates of Employment (in thousands),
for All Employees, for Selected Industries, Canada, Provinces
and Territories.

(Continued - suite)

Tableau 1
Estimations désaisonnalisées de l'emploi (en milliers), pour
l'ensemble des salariés, pour une sélection d'industries,
Canada, provinces et territoires.

NAICS 2002	Industry	Jan.	Feb.	March	April	May	June	July	August	Sept.	Oct.	Nov.	Dec.
SCIAN 2002	Industrie	Janv.	Fév.	Mars	Avril	Mai	Juin	Juillet	Août	Sept.	Oct.	Nov.	Déc.
PRINCE EDWARD ISLAND - ÎLE-DU-PRINCE-ÉDOUARD													
54	Professional, scientific & technical services - Services professionnels, scientifiques et techniques												
	2003	1.5	1.4	1.4	1.5	1.5	1.6	1.6	1.6	1.6	1.6	1.6	1.6
	2004	1.6	1.6	1.6	1.6	1.6	1.6	1.6	1.7	1.7	1.6	1.6	1.6
	2005	1.5	1.6	1.6	1.6	1.6	1.6	1.6	1.6	1.6	1.6	1.5	1.6
	2006	1.5	1.5	1.6	1.6	1.6	1.6	1.7	1.6	1.6	1.6	1.6	1.6
	2007	1.6
55	Management of companies & enterprises - Gestion de sociétés et d'entreprises												
	2003	0.4	0.4	0.4	0.6	0.9	0.9	0.8	0.6	1.0	0.6	0.4	0.3
	2004	0.4	0.3	0.4	0.4	0.4	0.4	0.4	0.4	0.4	0.4	0.4	0.4
	2005	0.3	0.3	0.3	0.3	0.4	0.5	0.4	0.4	0.4	0.4	0.4	0.3
	2006	0.3	0.3	0.3	0.3	0.3	0.4	0.4	0.4	0.4	0.4	0.3	0.3
	2007	0.3
56	Admin. & support, waste managemt. & remediation services - Services admin., soutien, gestion des déchets, assainissem.												
	2003	1.5	1.5	1.5	1.5	1.5	1.5	1.5	1.5	1.5	1.5	1.4	1.5
	2004	1.4	1.5	1.5	1.5	1.5	1.5	1.5	1.5	1.4	1.4	1.4	1.4
	2005	1.4	1.4	1.3	1.4	1.3	1.4	1.4	1.4	1.5	1.5	1.5	1.5
	2006	1.5	1.6	1.7	1.7	1.7	1.7	1.7	1.8	1.9	1.8	1.9	2.0
	2007	2.1
61	Educational services - Services d'enseignement												
	2003	3.9	4.1	4.1	4.1	4.1	4.1	4.0	4.1	4.2	4.1	4.2	4.1
	2004	4.3	4.2	4.2	4.3	4.3	4.3	5.5	4.1	4.2	4.3	4.2	4.3
	2005	4.3	4.3	4.2	4.3	4.2	4.2	5.1	4.1	4.2	4.3	4.3	4.3
	2006	4.4	4.3	4.3	4.3	4.2	4.3	3.8	4.4	4.4	4.4	4.3	4.4
	2007	4.5
62	Health care & social assistance - Soins de santé et assistance sociale												
	2003	7.8	7.4	7.5	7.6	7.6	7.8	8.1	8.1	8.0	8.0	7.9	7.9
	2004	8.8	8.6	8.7	8.8	8.9	9.0	9.2	9.2	9.0	8.9	8.9	9.0
	2005	8.9	8.9	8.9	8.8	8.9	9.1	9.2	9.2	9.1	8.9	9.0	8.9
	2006	5.9	8.7	8.7	9.7	8.7	8.7	8.4	8.4	8.4	8.3	8.5	8.4
	2007	8.7
71	Arts, entertainment & recreation - Arts, spectacles et loisirs												
	2003	1.0	1.1	1.1	1.1	1.1	1.2	1.2	1.2	1.1	1.1	1.1	1.1
	2004	1.1	1.1	1.1	1.1	1.2	1.2	1.2	1.2	1.2	1.2	1.2	1.2
	2005	1.3	1.2	1.2	1.2	1.1	1.1	1.1	1.1	1.1	1.2	1.2	1.2
	2006	1.3	1.3	1.2	1.3	1.2	1.1	1.2	1.2	1.2	1.3	1.3	1.3
	2007	1.3
72	Accommodation & food services - Hébergement et services de restauration												
	2003	5.7	5.6	5.6	5.7	5.7	5.8	5.8	5.7	5.6	5.7	5.8	5.7
	2004	5.5	5.7	5.6	5.7	5.6	5.8	6.0	5.9	6.0	5.8	5.7	5.7
	2005	5.8	5.9	5.8	5.7	5.7	5.6	5.4	5.6	5.5	5.7	5.6	5.6
	2006	5.6	5.7	5.8	5.8	5.7	5.5	5.6	5.5	5.8	5.7	5.7	5.7
	2007	5.7
81	Other services (except public administration) - Autres services, sauf les administrations publiques												
	2003	1.9	1.9	1.9	1.9	2.0	2.0	2.0	1.9	1.9	1.9	1.9	1.9
	2004	1.9	1.8	1.8	1.9	1.8	1.8	1.8	1.8	1.8	1.9	1.8	1.8
	2005	1.8	1.8	1.9	1.8	1.8	1.8	1.8	1.8	1.8	1.8	1.8	1.8
	2006	1.8	1.8	1.8	1.9	1.9	1.9	1.8	1.8	1.9	1.8	1.8	1.8
	2007	1.8
91	Public administration - Administrations publiques												
	2003	6.6	6.6	6.8	7.0	7.1	7.3	7.5	7.7	7.4	7.4	7.0	6.5
	2004	6.7	6.9	7.0	6.8	7.1	7.3	7.2	6.6	6.2	6.2	6.2	6.2
	2005	6.3	6.3	6.2	6.2	5.9	5.8	6.1	6.2	6.5	6.5	6.5	6.4
	2006	6.2	6.2	6.1	6.3	6.5	6.7	6.5	6.5	6.3	6.3	6.4	6.2
	2007	6.4

Table 1

Seasonally Adjusted Estimates of Employment (in thousands),
for All Employees, for Selected Industries, Canada, Provinces
and Territories.

(Continued - suite)

Tableau 1

Estimations désaisonnalisées de l'emploi (en milliers), pour
l'ensemble des salariés, pour une sélection d'industries,
Canada, provinces et territoires.

NAICS 2002	Industry	Jan. - Janv.	Feb. - Fév.	March - Mars	April - Avril	May - Mai	June - Juin	July - Juillet	August - Août	Sept. - Sept.	Oct. - Oct.	Nov. - Nov.	Dec. - Déc.
SCIAN 2002	Industrie												
NOVA SCOTIA - NOUVELLE-ÉCOSSE													
00-91N Industrial aggregate (including unclassified) - Ensemble des industries y compris les entreprises non classifiées													
	2003	373.5	370.3	372.0	372.9	373.5	376.0	381.9	377.7	376.5	377.6	376.0	376.6
	2004	377.1	376.4	377.2	376.6	375.4	374.9	376.1	375.7	377.4	375.7	374.7	377.7
	2005	372.2	377.8	379.8	381.0	381.0	383.7	382.9	382.8	381.8	385.5	387.6	387.3
	2006	388.9	387.6	385.3	385.4	385.8	383.3	385.6	384.1	386.0	384.9	385.4	386.0
	2007	383.9
11-91N Industrial aggregate (excluding unclassified) - Ensemble des industries sauf les entreprises non classifiées													
	2003	367.4	363.6	366.8	367.5	367.7	369.0	373.4	370.4	368.8	369.3	367.8	368.4
	2004	368.3	365.8	367.9	367.4	367.3	366.3	366.9	367.2	367.8	366.2	364.9	367.6
	2005	363.2	367.6	369.7	370.6	370.4	373.6	373.3	373.5	371.9	376.0	378.3	378.1
	2006	379.7	379.2	377.7	377.9	377.7	375.7	377.8	376.5	377.8	378.0	378.8	379.3
	2007	377.6
11-33N Goods producing industries - Branche productrice de biens													
	2003	65.5	63.6	63.6	63.2	63.7	63.8	64.8	64.5	63.7	63.9	63.7	64.1
	2004	64.6	63.3	63.9	64.3	65.0	64.6	64.8	64.2	64.5	63.6	63.2	62.8
	2005	62.0	62.9	62.7	63.2	62.6	64.5	63.1	63.6	63.7	64.3	65.3	65.5
	2006	65.7	66.3	65.7	64.8	63.0	62.1	61.3	61.7	63.1	63.3	62.7	61.9
	2007	60.8
41-91N Service producing industries - Branche productrice de services													
	2003	302.7	300.0	303.1	304.1	303.8	305.2	307.9	305.6	305.2	305.2	304.0	304.4
	2004	305.0	302.6	304.0	303.0	302.1	301.8	301.4	302.6	303.3	302.4	301.6	304.9
	2005	302.7	304.7	306.9	307.2	307.4	308.7	309.4	309.3	308.3	311.3	312.9	312.9
	2006	316.5	313.5	312.3	313.2	314.2	313.1	315.7	314.1	314.6	314.3	316.1	318.1
	2007	317.9
23 Construction - Construction													
	2003	17.7	16.4	16.3	16.7	16.3	16.5	16.5	16.4	16.4	16.5	16.7	16.9
	2004	16.9	16.9	17.1	16.9	17.4	17.4	17.6	17.3	17.4	17.3	17.1	16.9
	2005	17.1	17.0	17.2	17.6	17.4	17.8	17.6	18.0	17.8	17.8	18.0	18.4
	2006	18.5	18.7	18.7	18.7	18.6	18.4	18.3	18.1	18.6	19.5	19.9	19.7
	2007	19.3
31-33 Manufacturing - Fabrication													
	2003	41.0	40.9	41.0	40.4	41.2	41.1	41.7	41.7	41.0	41.4	41.1	41.2
	2004	42.0	40.6	41.1	41.9	42.0	41.5	41.7	41.3	41.6	40.5	40.3	39.9
	2005	39.4	40.0	39.7	40.0	39.6	41.1	39.7	39.7	40.3	40.8	41.7	41.3
	2006	41.6	41.8	41.3	40.2	39.0	38.5	38.0	38.2	38.3	38.4	37.2	36.5
	2007	35.7
Non-durable goods - Biens non durables													
	2003	27.4	26.9	26.6	26.4	27.3	27.3	27.7	27.8	27.1	27.4	27.0	27.4
	2004	28.1	26.6	27.2	27.8	27.3	26.7	27.1	27.0	27.1	26.4	26.3	26.0
	2005	25.3	25.9	26.0	26.1	25.7	26.7	25.9	25.6	26.0	26.2	26.8	26.5
	2006	26.8	26.6	26.8	26.1	25.5	24.8	24.6	24.6	25.0	24.8	24.0	23.4
	2007	22.5
Durable goods - Biens durables													
	2003	13.7	13.9	14.4	14.0	13.9	13.7	14.0	14.0	13.9	14.1	14.1	13.8
	2004	14.0	14.0	14.0	14.0	14.6	14.6	14.7	14.3	14.5	14.1	14.0	14.0
	2005	14.0	14.0	13.9	13.9	13.8	14.2	13.9	14.1	14.4	14.7	14.9	14.8
	2006	14.8	15.0	14.7	14.2	13.4	13.5	13.4	13.7	13.3	13.7	13.2	13.2
	2007	13.3
41-45N Trade - Commerce													
	2003	67.9	68.1	68.7	68.7	68.1	67.9	67.8	67.7	68.1	68.4	68.3	68.3
	2004	68.6	68.6	68.7	68.8	69.3	70.2	70.0	70.2	69.9	69.6	70.3	70.6
	2005	70.1	70.0	70.1	70.1	70.2	70.9	70.7	69.9	70.6	71.2	70.5	70.5
	2006	70.9	70.8	70.3	69.8	70.5	69.9	70.7	70.3	70.1	69.7	70.3	71.6
	2007	72.1
41 Wholesale Trade - Commerce de gros													
	2003	17.2	16.9	17.1	17.1	16.7	16.7	16.4	16.6	16.9	16.7	16.6	16.5
	2004	16.7	17.0	17.2	17.2	17.3	17.3	17.6	17.6	17.3	17.1	17.4	17.8
	2005	17.5	17.5	17.5	17.5	17.5	17.9	17.7	17.6	18.1	18.4	18.2	17.8
	2006	18.1	18.0	17.6	17.4	17.7	17.4	17.6	17.5	16.9	16.8	16.7	17.1

Table 1

Seasonally Adjusted Estimates of Employment (in thousands),
for All Employees, for Selected Industries, Canada, Provinces
and Territories.

(Continued - suite)

Tableau 1

Estimations désaisonnalisées de l'emploi (en milliers), pour
l'ensemble des salariés, pour une sélection d'industries,
Canada, provinces et territoires.

NAICS 2002	Industry	Jan. - Janv.	Feb. - Fév.	March - Mars	April - Avril	May - Mai	June - Juin	July - Juillet	August - Août	Sept. - Sept.	Oct. - Oct.	Nov. - Nov.	Dec. - Déc.
SCIAN 2002	Industrie												
NOVA SCOTIA - NOUVELLE-ÉCOSSE													
41	Wholesale Trade - Commerce de gros												
	2007	17.2
44-45	Retail trade - Commerce de détail												
	2003	50.7	51.1	51.6	51.6	51.4	51.3	51.5	51.3	51.3	51.6	51.6	51.9
	2004	51.8	51.4	51.5	51.6	52.0	52.9	52.4	52.8	52.6	52.4	52.8	52.9
	2005	52.6	52.4	52.5	52.7	52.8	53.0	52.9	52.3	52.5	52.8	52.3	52.7
	2006	52.8	52.7	52.6	52.5	52.8	52.6	53.0	52.9	53.2	52.8	53.5	54.5
	2007	54.8
48-49	Transportation & warehousing - Transport et entreposage												
	2003	15.3	15.3	15.5	15.6	15.5	15.3	15.0	15.1	15.7	15.4	15.2	15.3
	2004	15.4	15.3	15.5	15.6	15.6	15.6	15.7	15.7	15.6	15.4	15.4	15.5
	2005	15.6	15.7	15.7	15.9	15.9	15.9	15.7	15.9	16.1	16.2	16.2	16.7
	2006	16.1	16.2	16.1	16.0	16.0	16.3	16.5	16.4	15.9	16.3	16.5	16.3
	2007	16.5
51	Information & cultural industries - Industrie de l'information et industrie culturelle												
	2003	11.2	11.3	11.6	11.5	10.9	10.9	10.2	9.8	9.9	9.6	10.0	10.4
	2004	10.5	10.1	10.2	8.2	8.5	8.5	8.5	8.7	10.2	9.9	10.0	10.0
	2005	10.1	10.1	10.2	10.3	10.4	10.7	10.8	10.9	10.8	10.5	10.6	10.5
	2006	10.7	10.6	10.9	10.8	10.9	11.0	10.7	10.9	10.7	10.5	10.5	11.8
	2007	11.7
52	Finance & insurance - Finance et assurances												
	2003	15.5	15.4	16.1	15.9	15.9	15.9	15.9	15.7	16.0	15.7	15.7	15.7
	2004	15.5	15.5	15.4	15.7	15.5	15.8	15.4	15.8	15.3	15.5	15.2	16.0
	2005	14.7	15.0	14.9	14.9	14.9	15.0	15.1	15.3	14.8	14.7	14.7	15.4
	2006	15.4	15.3	15.4	15.4	15.6	15.6	15.9	16.2	16.1	16.3	16.5	16.4
	2007	16.6
53	Real estate & rental & leasing - Services immobiliers et services de location et de location à bail												
	2003	4.9	5.0	4.9	5.0	5.1	5.0	5.1	5.1	5.1	5.1	5.2	5.3
	2004	5.3	5.2	5.2	5.2	5.2	5.4	5.3	5.4	5.4	5.4	5.4	5.4
	2005	5.5	5.5	5.5	5.5	5.7	5.6	5.6	5.5	5.4	5.5	5.5	5.5
	2006	5.5	5.6	5.5	5.6	5.5	5.4	5.5	5.5	5.5	5.5	5.6	5.6
	2007	5.5
54	Professional, scientific & technical services - Services professionnels, scientifiques et techniques												
	2003	11.4	11.4	12.3	13.2	13.6	14.1	14.0	13.6	13.4	13.3	13.3	13.3
	2004	12.2	11.9	12.0	12.2	12.5	12.5	12.1	12.1	12.2	12.0	11.9	11.9
	2005	11.7	12.1	12.2	12.4	12.7	14.0	13.8	13.4	13.2	13.6	13.8	13.6
	2006	14.1	14.3	14.4	14.3	14.5	15.0	14.9	14.6	14.5	14.1	14.4	14.4
	2007	14.1
55	Management of companies & enterprises - Gestion de sociétés et d'entreprises												
	2003	1.9	1.7	1.8	1.8	1.9	1.8	1.9	1.7	1.5	2.0	1.9	1.7
	2004	1.6	1.7	1.7	1.6	1.6	1.7	1.7	1.7	1.7	1.7	1.6	1.7
	2005	1.7	1.7	2.1	2.1	2.0	2.0	1.9	1.9	1.9	1.9	1.9	2.1
	2006	2.1	2.1	2.0	2.2	1.8	1.6	1.8	1.7	1.6	1.8	1.4	1.5
	2007	1.6
56	Admin. & support, waste managemt. & remediation services - Services admin., soutien, gestion des déchets, assainissem.												
	2003	15.5	15.2	15.1	14.7	15.4	15.3	15.4	15.7	16.0	15.9	15.8	15.9
	2004	16.0	15.7	15.9	16.8	16.6	16.8	16.8	16.7	16.5	16.4	16.5	17.1
	2005	16.4	16.5	16.5	16.6	16.1	15.7	16.1	16.3	16.3	16.2	16.7	16.8
	2006	16.3	16.7	17.0	16.7	16.9	17.2	17.0	17.0	16.7	16.5	16.4	16.3
	2007	16.5
61	Educational services - Services d'enseignement												
	2003	37.1	36.4	36.2	36.4	35.6	36.0	38.1	36.7	35.8	36.2	36.6	36.4
	2004	36.0	37.1	37.6	36.6	37.2	36.5	36.2	36.6	36.2	36.7	35.5	36.5
	2005	36.6	36.3	36.7	36.8	35.8	35.7	35.5	36.1	34.0	35.9	36.6	36.5
	2006	36.8	36.8	36.0	37.1	37.4	37.1	38.0	36.4	37.7	37.6	37.7	37.0
	2007	35.3

Table 1

Seasonally Adjusted Estimates of Employment (in thousands),
for All Employees, for Selected Industries, Canada, Provinces
and Territories.

(Continued - suite)

Tableau 1

Estimations désaisonnalisées de l'emploi (en milliers), pour
l'ensemble des salariés, pour une sélection d'industries,
Canada, provinces et territoires.

NAICS 2002	Industry	Jan. - Janv.	Feb. - Fév.	March - Mars	April - Avril	May - Mai	June - Juin	July - Juillet	August - Août	Sept. - Sept.	Oct. - Oct.	Nov. - Nov.	Dec. - Déc.
SCIAN 2002	Industrie												
NOVA SCOTIA - NOUVELLE-ÉCOSSE													
62	Health care & social assistance - Soins de santé et assistance sociale												
	2003	47.5	47.6	48.0	48.7	49.1	50.1	50.5	50.4	49.5	49.2	48.4	48.9
	2004	47.8	47.7	48.6	49.4	46.8	46.6	47.1	47.1	47.0	46.3	46.1	47.3
	2005	46.4	47.8	49.5	49.3	49.8	50.6	51.6	51.4	51.3	52.0	52.2	51.6
	2006	52.9	50.3	50.7	50.8	51.0	51.1	52.5	52.2	51.8	51.3	51.3	51.9
	2007	51.3
71	Arts, entertainment & recreation - Arts, spectacles et loisirs												
	2003	5.7	5.8	5.7	5.7	5.9	5.9	6.1	6.0	6.0	6.2	6.2	6.3
	2004	6.7	6.2	6.2	6.3	6.0	5.9	6.0	6.0	6.1	6.1	6.0	6.1
	2005	5.5	5.8	5.9	5.8	5.9	6.0	6.0	6.2	6.1	5.7	5.7	5.8
	2006	5.4	5.4	5.5	5.5	5.6	5.5	5.5	5.6	5.8	6.7	6.5	6.4
	2007	6.5
72	Accommodation & food services - Hébergement et services de restauration												
	2003	27.2	26.9	27.1	27.0	27.2	27.6	27.8	27.6	27.5	27.5	27.3	27.1
	2004	27.4	27.2	26.9	27.0	27.5	27.4	27.2	27.0	27.2	27.4	27.1	27.2
	2005	26.4	27.3	27.4	27.1	27.0	26.9	27.1	27.0	26.9	26.8	27.2	27.1
	2006	27.2	27.1	27.3	27.4	27.0	27.0	27.0	27.3	27.6	27.5	27.8	28.1
	2007	27.7
81	Other services (except public administration) - Autres services, sauf les administrations publiques												
	2003	13.2	13.2	13.3	13.2	13.2	13.2	13.2	13.2	13.1	13.2	12.9	13.0
	2004	13.0	12.8	12.7	12.8	12.9	13.0	13.1	13.0	12.9	12.8	13.0	12.9
	2005	12.9	12.8	12.9	13.0	13.0	12.8	12.8	12.8	13.1	13.1	13.0	13.3
	2006	13.1	13.2	13.3	13.1	13.1	13.0	12.9	12.9	12.9	12.9	13.1	13.1
	2007	13.0
91	Public administration - Administrations publiques												
	2003	27.0	27.0	26.9	27.0	27.0	27.2	27.3	27.5	27.4	27.0	26.9	27.2
	2004	27.3	27.3	27.3	26.7	27.0	26.9	27.0	27.1	27.2	27.1	27.2	27.2
	2005	27.4	27.4	27.5	27.1	27.7	27.9	27.9	27.6	28.0	28.1	27.9	28.0
	2006	27.8	28.1	27.9	28.2	28.2	28.2	28.2	27.9	27.8	27.8	28.0	28.6
	2007	28.6
NEW BRUNSWICK - NOUVEAU-BRUNSWICK													
00-91N	Industrial aggregate (including unclassified) - Ensemble des industries y compris les entreprises non classifiées												
	2003	296.9	297.8	296.9	298.2	298.7	300.1	300.0	299.3	299.6	300.6	296.9	297.9
	2004	298.3	296.7	298.9	298.1	299.9	299.3	297.8	295.6	296.6	296.9	296.9	298.2
	2005	294.7	295.4	297.3	298.0	298.0	298.2	297.9	298.8	301.0	298.3	299.9	301.8
	2006	302.1	302.7	301.1	301.3	301.7	302.5	305.6	308.6	306.4	307.8	309.1	309.4
	2007	314.2
11-91N	Industrial aggregate (excluding unclassified) - Ensemble des industries sauf les entreprises non classifiées												
	2003	294.8	295.7	294.3	295.4	295.8	296.8	297.0	296.2	296.3	297.4	293.6	294.5
	2004	293.9	292.2	294.2	293.4	295.0	294.4	293.8	291.4	292.3	292.5	292.0	292.7
	2005	288.8	289.9	291.1	291.1	290.4	290.5	292.0	291.5	294.2	291.9	293.3	295.5
	2006	295.4	296.0	294.6	294.6	294.7	294.5	292.9	295.7	293.4	294.0	295.3	295.6
	2007	299.6
11-33N	Goods producing industries - Branche productrice de biens												
	2003	63.5	63.9	63.1	63.7	62.1	63.8	64.6	64.6	64.8	64.9	64.8	64.1
	2004	65.1	64.6	65.2	64.3	65.8	65.1	63.8	62.3	62.6	62.3	61.2	61.7
	2005	60.1	60.0	59.9	60.0	59.1	59.1	59.0	59.7	59.5	59.3	60.1	60.8
	2006	60.3	60.0	59.6	59.5	59.5	58.7	59.0	61.6	58.8	58.9	58.6	58.9
	2007	60.3
41-91N	Service producing industries - Branche productrice de services												
	2003	231.6	231.4	230.9	231.4	233.2	232.2	231.7	231.4	230.7	231.8	228.1	230.3
	2004	229.2	227.5	229.0	229.0	228.4	228.3	229.3	229.3	229.0	229.5	230.3	230.6
	2005	228.6	229.6	230.7	230.6	230.6	231.2	232.8	232.2	234.1	232.1	232.7	234.3
	2006	235.3	236.0	234.7	234.5	234.5	235.6	233.4	234.1	234.1	234.4	236.3	236.2
	2007	239.7

Table 1

Seasonally Adjusted Estimates of Employment (in thousands),
for All Employees, for Selected Industries, Canada, Provinces
and Territories.

(Continued - suite)

Tableau 1

Estimations désaisonnalisées de l'emploi (en milliers), pour
l'ensemble des salariés, pour une sélection d'industries,
Canada, provinces et territoires.

NAICS 2002	Industry	Jan. - Janv.	Feb. - Fév.	March - Mars	April - Avril	May - Mai	June - Juin	July - Juillet	August - Août	Sept. - Sept.	Oct. - Oct.	Nov. - Nov.	Dec. - Déc.
SCIAN 2002	Industrie												
NEW BRUNSWICK - NOUVEAU-BRUNSWICK													
23	Construction - Construction												
	2003	13.4	13.8	13.8	13.8	14.1	14.5	14.8	14.8	15.0	15.2	15.1	15.0
	2004	15.4	14.9	15.0	14.9	15.1	15.0	15.0	15.0	15.3	15.3	15.4	15.5
	2005	15.2	15.1	15.3	15.6	15.6	15.3	15.1	15.4	15.5	15.6	15.9	16.8
	2006	16.8	17.3	17.4	17.1	16.6	16.2	16.3	16.8	15.7	15.6	15.9	16.1
	2007	17.1
31-33	Manufacturing - Fabrication												
	2003	38.9	39.3	38.3	39.0	36.6	38.8	38.9	38.7	39.6	39.3	39.7	38.7
	2004	39.2	39.1	39.5	38.4	39.8	39.5	38.4	36.7	36.7	36.8	35.4	36.2
	2005	35.1	34.7	34.7	34.6	33.8	33.3	32.9	33.5	33.2	32.9	33.8	34.1
	2006	33.2	32.7	32.2	32.2	31.9	31.5	31.8	33.6	32.2	32.2	31.7	31.7
	2007	33.3
	Non-durable goods - Biens non durables												
	2003	22.3	22.7	22.4	22.5	20.3	22.5	22.7	22.1	23.2	23.1	23.4	22.7
	2004	22.9	23.3	23.7	21.8	23.6	23.1	22.4	21.1	20.9	21.1	20.0	21.2
	2005	20.2	19.9	19.6	19.4	19.4	19.2	18.6	18.9	18.7	18.6	19.5	19.7
	2006	18.4	17.6	17.4	17.5	17.3	17.2	17.6	18.8	18.3	18.4	17.8	17.8
	2007	18.6
	Durable goods - Biens durables												
	2003	16.6	16.7	15.9	16.2	16.4	16.4	16.3	16.5	16.4	16.2	16.4	16.2
	2004	16.3	15.9	15.8	16.3	16.2	16.4	16.1	15.6	15.9	15.7	15.5	15.2
	2005	14.9	14.8	15.0	14.9	14.3	14.2	14.4	14.4	14.6	14.4	14.3	14.7
	2006	14.8	15.0	14.7	14.4	14.7	14.5	14.3	14.6	13.9	13.9	13.9	14.1
	2007	14.5
41-45N	Trade - Commerce												
	2003	50.4	50.4	50.2	49.9	50.6	49.9	50.2	49.9	49.8	51.0	50.1	50.3
	2004	50.5	50.2	50.1	50.6	50.4	50.8	50.7	50.9	51.1	50.7	50.9	51.3
	2005	50.5	50.5	51.0	50.8	50.5	50.6	50.8	50.2	50.5	50.6	50.2	50.2
	2006	50.3	50.9	50.1	49.9	50.1	49.9	49.3	49.8	49.5	49.5	50.1	50.7
	2007	51.8
41	Wholesale Trade - Commerce de gros												
	2003	11.5	11.5	11.7	11.6	11.6	11.7	11.2	10.9	11.2	11.3	11.3	11.2
	2004	11.3	11.1	11.2	11.3	11.3	11.2	11.3	11.2	11.3	11.2	11.3	11.2
	2005	11.1	11.1	11.2	11.2	11.1	11.1	11.1	11.0	11.1	11.1	10.9	11.1
	2006	10.9	11.1	10.6	10.4	10.4	10.3	10.3	10.3	10.3	10.2	10.3	10.2
	2007	10.5
44-45	Retail trade - Commerce de détail												
	2003	39.0	39.0	38.5	38.3	39.1	38.2	39.0	38.7	38.7	39.6	38.8	39.2
	2004	39.2	39.1	38.9	39.4	39.2	39.5	39.4	39.5	39.8	39.5	39.6	40.2
	2005	39.4	39.4	39.9	39.7	39.4	39.5	39.7	39.1	39.4	39.4	39.2	39.4
	2006	39.4	39.8	39.6	39.5	39.7	39.6	38.9	39.4	39.1	39.1	39.7	40.5
	2007	41.5
48-49	Transportation & warehousing - Transport et entreposage												
	2003	16.1	16.4	16.2	16.3	16.5	16.4	16.4	16.3	16.7	16.0	16.1	16.1
	2004	16.2	16.0	16.3	16.6	16.5	16.5	16.8	16.5	16.6	16.8	16.8	16.7
	2005	16.8	16.6	16.4	16.3	16.4	16.3	16.0	16.5	16.6	16.4	16.1	16.3
	2006	16.1	16.3	16.3	16.4	16.2	16.3	16.5	16.8	16.2	16.2	16.4	16.4
	2007	16.4
51	Information & cultural industries - Industrie de l'information et industrie culturelle												
	2003	6.4	6.7	6.9	6.8	6.6	6.4	6.3	5.9	5.6	5.4	5.4	5.7
	2004	5.8	5.8	6.0	4.7	5.0	5.1	5.2	5.0	6.1	6.1	6.1	6.0
	2005	5.9	5.7	5.8	6.0	6.3	6.2	6.3	6.3	6.1	6.1	6.0	6.1
	2006	6.1	6.2	6.3	6.3	6.4	6.5	6.4	6.2	6.4	6.2	6.2	6.6
	2007	6.7
52	Finance & insurance - Finance et assurances												
	2003	10.9	10.2	10.3	10.4	10.7	10.4	10.9	10.5	10.5	10.6	10.2	10.4
	2004	10.1	9.9	10.3	10.9	10.7	10.3	11.1	10.6	10.6	10.4	10.4	11.1
	2005	10.5	10.5	10.8	10.7	10.7	10.5	11.0	10.6	11.0	10.5	10.8	11.0
	2006	10.4	11.2	11.1	10.5	11.0	11.0	11.0	11.2	11.0	11.0	11.2	10.8
	2007	11.3

Table 1
Seasonally Adjusted Estimates of Employment (in thousands),
for All Employees, for Selected Industries, Canada, Provinces
and Territories.

(Continued - suite)

Tableau 1
Estimations désaisonnalisées de l'emploi (en milliers), pour
l'ensemble des salariés, pour une sélection d'industries,
Canada, provinces et territoires.

NAICS 2002	Industry	Jan.	Feb.	March	April	May	June	July	August	Sept.	Oct.	Nov.	Dec.
SCIAN 2002	Industrie	Janv.	Fév.	Mars	Avril	Mai	Juin	Juillet	Août	Sept.	Oct.	Nov.	Déc.
NEW BRUNSWICK - NOUVEAU-BRUNSWICK													
53	Real estate & rental & leasing - Services immobiliers et services de location et de location à bail												
	2003	3.2	3.4	3.4	3.4	3.3	3.5	3.5	3.3	3.6	3.6	3.6	3.7
	2004	3.6	3.6	3.6	3.5	3.5	3.5	3.4	3.4	3.4	3.5	3.5	3.4
	2005	3.4	3.3	3.4	3.4	3.5	3.5	3.4	3.4	3.4	3.4	3.4	3.4
	2006	3.4	3.4	3.3	3.3	3.3	3.2	3.2	3.3	3.3	3.3	3.3	3.3
	2007	3.4
54	Professional, scientific & technical services - Services professionnels, scientifiques et techniques												
	2003	8.7	8.7	8.6	8.7	8.8	8.6	8.7	8.3	8.5	8.9	8.7	8.8
	2004	8.4	8.2	8.2	8.0	8.0	7.7	7.8	7.7	7.5	7.5	7.6	7.6
	2005	7.7	7.8	8.0	8.1	8.1	8.2	8.2	8.2	8.5	8.3	8.3	8.4
	2006	8.5	8.6	8.5	8.5	8.5	8.7	8.7	8.8	8.9	9.0	9.1	9.2
	2007	9.2
55	Management of companies & entreprises - Gestion de sociétés et d'entreprises												
	2003	2.6	2.6	2.9	2.1	2.7	2.8	2.7	2.8	2.1	2.1	2.1	2.3
	2004	2.2	2.1	2.1	2.2	2.3	2.3	2.1	2.2	2.1	2.2	2.1	2.1
	2005	2.1	2.1	2.1	2.1	2.2	2.3	2.3	2.3	2.2	2.2	2.2	2.2
	2006	2.1	2.0	2.0	2.1	2.1	2.2	2.2	2.1	2.0	2.0	2.1	2.1
	2007	2.2
56	Admin. & support, waste managemt. & remediation services - Services admin., soutien, gestion des déchets, assainissem.												
	2003	14.7	14.6	14.6	14.6	14.6	14.3	14.4	14.4	14.7	14.7	14.6	14.9
	2004	14.9	14.8	15.1	15.1	15.5	15.9	16.4	16.1	15.9	15.9	15.7	15.8
	2005	15.6	15.7	15.6	15.7	15.4	15.4	15.6	15.6	15.9	16.0	16.0	16.2
	2006	15.9	15.9	15.9	16.0	15.9	15.9	15.7	15.7	15.5	15.5	15.6	15.3
	2007	15.6
61	Educational services - Services d'enseignement												
	2003	24.2	23.8	23.9	25.0	24.8	24.6	22.8	24.1	24.0	24.5	24.1	24.2
	2004	24.0	23.9	24.2	23.9	23.9	24.0	22.6	23.6	23.5	24.0	24.1	23.9
	2005	23.7	24.1	24.3	23.9	24.0	24.2	25.3	24.7	24.8	24.1	24.2	24.5
	2006	26.2	24.7	24.3	24.7	24.7	24.8	25.6	24.4	25.2	25.0	25.0	25.0
	2007	26.3
62	Health care & social assistance - Soins de santé et assistance sociale												
	2003	34.8	34.9	34.5	34.9	35.6	35.9	37.1	36.5	36.2	36.3	34.3	34.6
	2004	34.5	33.6	33.6	33.7	34.2	34.2	35.6	35.0	34.3	34.0	34.3	34.1
	2005	34.3	34.3	34.6	34.5	35.3	35.6	36.3	36.3	36.0	35.6	35.8	35.5
	2006	36.2	36.2	36.2	35.4	36.5	37.3	37.1	36.5	36.7	36.3	36.5	36.3
	2007	36.0
71	Arts, entertainment & recreation - Arts, spectacles et loisirs												
	2003	3.9	3.9	3.8	3.8	3.9	3.9	3.8	3.8	3.6	3.6	3.7	3.7
	2004	3.8	3.7	3.8	3.8	3.8	3.8	3.8	3.8	3.8	3.8	3.7	3.8
	2005	3.7	3.7	3.7	3.8	3.8	3.7	4.0	3.9	4.0	4.0	4.2	4.2
	2006	4.1	4.3	4.2	4.2	4.1	4.2	3.9	4.1	4.3	4.3	4.3	4.3
	2007	4.1
72	Accommodation & food services - Hébergement et services de restauration												
	2003	21.8	21.7	21.6	21.3	21.4	21.1	21.5	21.5	22.3	22.0	22.0	21.9
	2004	21.9	22.1	22.2	22.4	21.9	21.6	21.9	22.0	22.1	22.2	21.9	21.8
	2005	21.5	21.5	21.6	21.5	21.7	21.9	21.7	21.7	21.7	21.5	21.6	22.0
	2006	22.0	21.9	21.9	22.0	22.1	22.1	21.9	21.9	22.0	21.9	22.3	22.1
	2007	22.2
81	Other services (except public administration) - Autres services, sauf les administration publiques												
	2003	9.0	8.9	8.7	8.5	8.8	8.9	9.0	9.3	9.0	8.9	8.7	8.8
	2004	8.8	8.7	8.6	8.7	8.6	8.4	8.5	8.5	8.7	8.6	8.8	8.7
	2005	8.6	8.7	8.8	8.8	8.8	8.8	8.7	8.6	8.7	8.6	8.7	8.9
	2006	8.6	8.6	8.6	8.7	8.7	8.8	8.7	8.8	8.6	8.7	8.8	8.7
	2007	8.7

Table 1

Seasonally Adjusted Estimates of Employment (in thousands),
for All Employees, for Selected Industries, Canada, Provinces
and Territories.

(Continued - suite)

Tableau 1

Estimations désaisonnalisées de l'emploi (en milliers), pour
l'ensemble des salariés, pour une sélection d'industries,
Canada, provinces et territoires.

NAICS 2002	Industry	Jan. - Janv.	Feb. - Fév.	March - Mars	April - Avril	May - Mai	June - Juin	July - Juillet	August - Août	Sept. - Sept.	Oct. - Oct.	Nov. - Nov.	Dec. - Déc.
SCIAN 2002	Industrie												
NEW BRUNSWICK - NOUVEAU-BRUNSWICK													
91	Public administration - Administrations publiques												
	2003	24.6	24.6	24.8	24.8	25.1	25.4	25.2	25.1	24.8	24.3	24.1	24.4
	2004	24.1	24.3	24.4	24.2	24.4	24.2	24.5	24.4	23.9	23.9	24.0	23.9
	2005	24.0	24.1	24.0	23.9	24.2	24.3	25.0	24.8	25.7	24.8	24.9	24.9
	2006	24.9	24.9	25.1	25.4	25.2	25.2	25.0	25.2	25.3	25.5	25.1	24.9
	2007	24.9
QUÉBEC													
00-91N	Industrial aggregate (including unclassified) - Ensemble des industries y compris les entreprises non classifiées												
	2003	3,112.1	3,145.8	3,154.4	3,138.7	3,143.6	3,151.1	3,150.5	3,140.9	3,146.9	3,150.4	3,156.5	3,160.0
	2004	3,163.5	3,148.0	3,146.7	3,157.1	3,166.5	3,166.7	3,191.9	3,159.6	3,181.0	3,183.4	3,173.1	3,183.3
	2005	3,183.1	3,185.1	3,187.3	3,193.6	3,187.6	3,191.0	3,202.5	3,199.8	3,202.8	3,202.8	3,210.3	3,212.4
	2006	3,203.9	3,216.0	3,224.9	3,230.5	3,228.4	3,237.6	3,232.5	3,239.7	3,241.8	3,239.2	3,250.9	3,260.6
	2007	3,266.5
11-91N	Industrial aggregate (excluding unclassified) - Ensemble des industries sauf les entreprises non classifiées												
	2003	3,086.5	3,122.1	3,128.5	3,115.4	3,120.9	3,126.4	3,123.9	3,114.5	3,119.5	3,124.0	3,130.2	3,131.8
	2004	3,131.8	3,118.9	3,115.3	3,125.7	3,135.8	3,135.1	3,163.9	3,132.6	3,150.2	3,151.0	3,141.3	3,151.6
	2005	3,152.1	3,156.8	3,157.4	3,163.1	3,156.3	3,163.8	3,174.0	3,175.3	3,176.9	3,176.6	3,182.4	3,184.4
	2006	3,174.4	3,180.1	3,188.3	3,195.4	3,193.5	3,199.5	3,194.3	3,201.2	3,199.4	3,196.6	3,207.1	3,199.3
	2007	3,199.3
11-33N	Goods producing industries - Branche productrice de biens												
	2003	738.8	753.1	754.4	749.3	754.5	751.8	754.7	748.6	747.2	750.5	748.9	748.2
	2004	748.9	740.3	739.8	741.9	743.1	745.0	754.8	735.8	744.9	741.9	737.4	735.5
	2005	736.0	733.6	732.2	730.6	727.1	726.0	725.3	723.2	724.8	724.5	724.5	725.7
	2006	713.4	719.2	721.4	720.8	718.4	718.8	714.4	719.1	716.5	712.1	714.4	707.6
	2007	708.4
41-91N	Service producing industries - Branche productrice de services												
	2003	2,350.2	2,367.9	2,375.1	2,366.9	2,366.6	2,374.7	2,367.3	2,364.6	2,372.5	2,373.7	2,381.5	2,383.2
	2004	2,384.7	2,378.3	2,376.6	2,383.9	2,392.9	2,390.2	2,407.1	2,395.5	2,405.4	2,409.4	2,404.2	2,416.1
	2005	2,416.8	2,423.8	2,426.5	2,432.5	2,429.5	2,437.9	2,446.5	2,450.5	2,452.1	2,452.8	2,458.4	2,458.7
	2006	2,461.3	2,461.6	2,468.2	2,474.5	2,475.5	2,480.9	2,477.5	2,480.3	2,482.8	2,485.5	2,493.1	2,492.3
	2007	2,492.6
11	Forestry, logging & support - Foresterie, exploitation et soutien												
	2003	16.7	17.2	17.4	17.9	18.3	18.3	17.6	17.2	16.7	16.7	17.8	17.4
	2004	17.9	18.2	18.2	17.9	17.7	18.2	18.9	18.2	18.6	18.5	18.1	18.5
	2005	17.4	17.6	17.7	17.9	18.1	18.1	18.0	18.9	18.8	18.5	17.9	17.9
	2006	17.9	17.7	17.7	17.7	18.3	18.0	17.3	17.1	16.7	15.9	15.7	16.0
	2007	16.7
21	Mining & oil & gas extraction - Extraction minière et extraction de pétrole et de gaz												
	2003	11.8	12.0	11.9	11.5	11.6	12.0	12.4	11.8	11.8	12.1	11.6	11.8
	2004	11.9	11.9	12.3	12.3	12.3	11.8	11.9	11.7	11.6	11.5	11.4	11.4
	2005	11.0	10.8	10.4	10.6	10.2	11.0	10.4	10.6	10.9	10.6	10.9	10.6
	2006	9.8	10.6	11.1	11.5	11.9	11.8	12.0	12.6	12.7	12.8	13.0	12.7
	2007	12.2
22	Utilities - Services publics												
	2003	29.2	28.4	28.3	28.7	29.3	29.4	29.5	29.7	29.7	29.7	29.6	29.9
	2004	31.4	30.5	30.7	30.6	30.7	31.1	31.2	31.1	31.3	31.4	31.6	31.5
	2005	30.8	31.2	31.3	31.7	31.3	31.1	31.1	30.9	30.8	30.8	30.5	30.4
	2006	30.7	30.8	30.7	30.5	30.4	30.3	30.4	30.6	30.7	30.1	30.2	29.7
	2007	29.4
23	Construction - Construction												
	2003	129.6	134.2	135.5	133.3	135.7	135.4	136.0	137.6	137.1	137.7	138.8	138.4
	2004	141.0	140.0	140.6	142.2	143.6	143.5	147.1	142.5	144.5	144.2	143.9	144.3
	2005	144.5	143.1	143.8	144.0	143.2	143.9	145.6	145.4	146.0	145.6	145.1	149.0
	2006	140.8	144.8	145.0	145.8	145.3	146.2	146.0	145.5	144.8	144.6	145.3	145.0
	2007	140.3

Table 1

Seasonally Adjusted Estimates of Employment (in thousands),
for All Employees, for Selected Industries, Canada, Provinces
and Territories.

(Continued - suite)

Tableau 1

Estimations désaisonnalisées de l'emploi (en milliers), pour
l'ensemble des salariés, pour une sélection d'industries,
Canada, provinces et territoires.

NAICS 2002	Industry	Jan. - Janv.	Feb. - Fév.	March - Mars	April - Avril	May - Mai	June - Juin	July - Juillet	August - Août	Sept. - Sept.	Oct. - Oct.	Nov. - Nov.	Dec. - Déc.
SCIAN 2002	Industrie												
QUÉBEC													
31-33 Manufacturing - Fabrication													
	2003	552.5	561.8	561.5	557.8	559.5	556.5	558.0	553.4	551.5	553.6	550.5	551.2
	2004	547.6	540.1	538.3	539.0	538.9	540.3	543.0	533.6	538.8	536.0	532.1	530.7
	2005	533.0	530.9	529.2	526.5	524.3	522.0	516.6	519.2	518.9	518.8	520.1	518.7
	2006	514.5	515.3	517.5	515.4	512.6	512.5	504.2	515.2	511.9	508.3	510.2	505.1
	2007	507.2
Non-durable goods - Biens non durables													
	2003	268.1	270.7	269.5	267.5	268.7	265.6	265.3	264.4	261.5	261.6	258.1	258.7
	2004	261.0	255.0	254.7	254.5	252.7	253.6	253.1	250.4	250.6	248.9	245.9	245.6
	2005	246.6	244.8	244.3	240.8	240.0	238.8	237.5	236.7	237.5	237.2	237.9	236.6
	2006	234.5	232.8	231.7	232.5	230.7	230.9	226.2	230.8	228.6	226.8	227.8	224.9
	2007	228.3
Durable goods - Biens durables													
	2003	286.0	290.6	292.1	290.4	290.7	290.8	293.0	288.2	289.8	291.9	292.3	292.3
	2004	288.4	284.6	283.4	284.4	286.0	286.5	290.8	282.3	288.1	287.0	286.0	284.8
	2005	288.0	285.7	284.6	285.5	284.1	283.2	280.5	281.5	281.3	281.5	282.0	281.9
	2006	281.2	282.1	285.3	282.5	281.8	281.7	279.9	283.3	283.3	281.5	282.3	280.1
	2007	279.1
41-45N Trade - Commerce													
	2003	556.2	559.1	560.7	559.9	560.1	559.2	559.8	557.8	564.1	567.1	569.1	567.9
	2004	571.5	570.4	568.9	571.3	570.9	573.0	575.2	573.7	577.1	577.1	577.2	580.1
	2005	581.7	582.4	583.9	584.6	585.1	587.0	587.7	588.2	588.2	588.4	589.3	589.5
	2006	592.8	591.5	593.7	594.7	595.0	595.7	596.7	599.7	600.3	600.5	603.9	604.7
	2007	606.9
41 Wholesale Trade - Commerce de gros													
	2003	182.6	183.7	183.1	183.8	184.3	183.4	181.7	181.8	181.9	183.1	182.8	182.1
	2004	182.3	181.0	180.5	181.2	180.3	181.1	181.7	181.1	180.8	179.8	180.1	180.5
	2005	180.0	178.5	178.8	179.4	177.6	177.5	177.3	176.9	177.2	176.8	176.8	175.8
	2006	176.7	176.8	176.5	175.3	175.8	176.0	176.4	176.7	176.2	174.9	174.6	175.0
	2007	177.2
44-45 Retail trade - Commerce de détail													
	2003	373.5	375.5	377.6	376.1	375.9	376.3	378.1	375.7	382.1	383.9	386.2	385.7
	2004	389.1	389.5	388.4	390.2	390.6	392.2	393.5	392.3	396.3	397.2	397.1	399.6
	2005	401.8	404.0	405.1	405.2	407.5	409.5	410.5	411.2	411.1	411.6	412.5	413.6
	2006	416.1	414.8	417.2	419.3	419.1	419.6	420.3	423.0	424.2	425.6	429.3	429.8
	2007	430.1
48-49 Transportation & warehousing - Transport et entreposage													
	2003	142.6	143.4	143.0	142.0	141.0	140.2	138.4	137.5	137.2	136.6	137.2	137.4
	2004	138.9	138.2	139.3	140.7	141.2	141.5	143.1	142.8	142.2	143.1	143.0	143.0
	2005	143.0	143.2	142.4	142.3	142.6	142.7	142.2	142.2	143.3	143.5	142.7	143.5
	2006	142.6	141.7	142.6	141.1	142.0	142.7	143.1	143.2	142.3	140.8	141.7	141.7
	2007	141.8
51 Information & cultural industries - Industrie de l'information et industrie culturelle													
	2003	76.2	76.6	77.5	77.0	76.0	77.2	79.6	78.0	80.6	79.0	78.5	78.4
	2004	77.7	76.8	76.5	76.9	77.6	78.1	77.7	77.8	77.8	78.1	78.6	79.1
	2005	79.7	79.9	80.3	80.7	80.8	81.2	80.5	81.1	80.8	80.3	80.2	80.4
	2006	80.1	80.9	80.8	80.4	79.9	80.0	79.8	79.4	79.9	80.2	80.2	80.2
	2007	79.7
52 Finance & insurance - Finance et assurances													
	2003	125.6	123.8	125.1	125.7	125.0	125.7	125.2	125.3	126.3	125.7	127.4	129.4
	2004	129.7	131.5	130.9	130.5	131.2	130.2	130.6	130.9	130.9	131.7	132.2	131.5
	2005	130.9	130.9	131.2	131.9	131.4	131.4	131.8	130.2	130.5	130.3	130.6	130.4
	2006	131.1	130.2	131.0	131.6	131.8	131.7	133.4	133.3	133.3	135.7	134.0	133.2
	2007	133.9
53 Real estate & rental & leasing - Services immobiliers et services de location et de location à bail													
	2003	46.1	46.2	46.0	45.7	45.9	45.3	45.9	45.6	45.1	45.1	44.8	44.3
	2004	43.8	43.4	43.6	44.2	45.2	45.5	46.2	46.5	47.1	46.9	46.8	47.7
	2005	48.0	47.5	47.8	47.2	45.9	46.6	46.3	46.4	46.7	46.8	47.1	47.0
	2006	48.6	47.7	47.4	47.4	47.0	47.7	46.9	46.8	46.8	46.8	47.3	46.9

Table 1

Seasonally Adjusted Estimates of Employment (in thousands),
for All Employees, for Selected Industries, Canada, Provinces
and Territories.

(Continued - suite)

Tableau 1

Estimations désaisonnalisées de l'emploi (en milliers), pour
l'ensemble des salariés, pour une sélection d'industries,
Canada, provinces et territoires.

NAICS 2002	Industry	Jan. - Janv.	Feb. - Fév.	March - Mars	April - Avril	May - Mai	June - Juin	July - Juillet	August - Août	Sept. - Sept.	Oct. - Oct.	Nov. - Nov.	Dec. - Déc.
SCIAN 2002	Industrie	Jan. - Janv.	Feb. - Fév.	March - Mars	April - Avril	May - Mai	June - Juin	July - Juillet	August - Août	Sept. - Sept.	Oct. - Oct.	Nov. - Nov.	Dec. - Déc.
QUÉBEC													
53	Real estate & rental & leasing - Services immobiliers et services de location et de location à bail												
	2007	47.3
54	Professional, scientific & technical services - Services professionnels, scientifiques et techniques												
	2003	144.2	148.1	149.1	145.8	144.4	143.3	143.8	143.5	144.3	143.9	146.7	146.9
	2004	146.7	145.1	145.2	145.2	146.0	144.1	143.8	143.9	143.4	143.8	143.7	144.9
	2005	144.2	143.4	145.1	145.5	146.7	148.4	149.4	148.5	149.9	148.7	149.1	149.3
	2006	149.9	150.5	151.2	150.9	150.8	151.1	150.4	152.2	152.2	153.8	153.7	152.7
	2007	152.4
55	Management of companies & enterprises - Gestion de sociétés et d'entreprises												
	2003	18.3	18.1	19.0	18.8	18.3	18.7	18.3	18.1	18.2	18.0	18.5	18.7
	2004	18.4	18.6	18.5	18.5	19.0	19.4	19.2	19.1	18.8	18.7	18.7	19.0
	2005	19.5	19.6	19.3	19.0	19.3	19.9	19.5	19.3	19.3	19.4	19.4	18.9
	2006	18.6	18.6	18.7	18.9	19.4	19.7	19.2	19.1	19.1	18.9	18.9	18.7
	2007	19.0
56	Admin. & support, waste managemt. & remediation services - Services admin., soutien, gestion des déchets, assainissem.												
	2003	129.4	129.5	130.0	126.7	128.8	129.1	129.0	129.3	128.4	128.7	128.0	128.3
	2004	128.4	127.9	128.2	129.6	129.9	129.1	130.6	129.4	130.9	131.1	132.2	133.3
	2005	133.7	133.9	134.5	135.4	133.8	136.9	137.7	137.7	138.9	140.1	140.1	141.0
	2006	141.7	141.5	140.9	140.6	141.1	141.8	141.9	143.6	144.4	143.6	144.0	143.3
	2007	143.8
61	Educational services - Services d'enseignement												
	2003	238.5	238.9	239.7	241.1	238.4	237.8	235.6	233.9	234.3	234.9	236.8	238.2
	2004	238.1	235.7	236.7	236.5	241.9	238.5	242.8	234.0	237.9	242.3	238.7	238.5
	2005	237.1	239.1	237.9	237.6	235.6	235.3	234.7	236.8	234.3	236.3	236.8	236.9
	2006	238.2	238.0	238.3	239.5	239.4	241.0	241.2	240.5	245.0	243.0	244.9	244.9
	2007	243.3
62	Health care & social assistance - Soins de santé et assistance sociale												
	2003	318.6	321.0	323.1	323.1	323.4	331.3	326.3	327.0	327.7	328.0	329.5	330.4
	2004	331.1	329.0	330.0	331.5	331.8	332.1	334.5	332.6	331.8	332.0	331.5	332.9
	2005	334.3	334.8	335.2	334.8	337.6	338.3	341.3	341.1	342.7	340.8	341.6	341.1
	2006	340.4	341.3	341.4	342.8	341.2	340.4	338.8	339.4	339.4	341.0	341.2	343.0
	2007	344.2
71	Arts, entertainment & recreation - Arts, spectacles et loisirs												
	2003	49.4	49.9	50.2	49.6	50.1	50.9	50.9	51.1	50.8	51.5	50.8	51.6
	2004	51.2	50.6	50.2	51.4	51.4	50.9	51.1	51.2	52.0	50.2	49.9	49.6
	2005	50.7	50.5	51.3	51.0	50.4	51.5	51.5	52.1	53.0	52.5	52.8	53.5
	2006	53.9	54.2	54.2	53.5	53.5	53.1	53.7	51.8	52.8	53.1	53.8	53.7
	2007	52.4
72	Accommodation & food services - Hébergement et services de restauration												
	2003	208.7	209.1	209.4	206.1	206.8	207.6	205.5	205.5	204.0	202.9	203.1	201.9
	2004	203.2	202.6	200.8	201.3	202.4	202.0	205.1	203.7	208.2	207.4	205.7	208.1
	2005	208.0	206.5	207.5	209.0	208.6	208.5	209.6	210.4	209.6	209.0	210.8	210.5
	2006	211.8	212.4	213.0	213.5	213.9	214.9	213.4	214.2	214.6	215.5	215.7	216.7
	2007	216.9
81	Other services (except public administration) - Autres services, sauf les administrations publiques												
	2003	113.0	114.6	114.4	114.4	115.1	115.0	115.8	116.3	116.4	117.0	115.8	115.9
	2004	116.7	116.0	115.0	115.7	115.8	116.3	117.1	116.7	117.1	117.5	117.3	117.7
	2005	118.0	118.1	118.5	119.0	118.4	118.7	118.6	119.5	120.2	119.4	120.9	121.8
	2006	121.2	121.1	121.7	120.8	121.4	121.3	120.6	119.5	119.0	119.6	119.3	118.2
	2007	118.2
91	Public administration - Administrations publiques												
	2003	190.0	189.9	188.7	191.6	193.3	192.3	191.8	193.3	194.8	194.8	195.0	193.1
	2004	193.7	192.5	192.9	190.3	187.5	190.1	190.8	190.9	190.4	189.4	188.4	190.9
	2005	191.1	194.4	194.2	192.0	192.0	191.8	194.4	194.2	194.7	197.6	197.2	195.5

Table 1

Seasonally Adjusted Estimates of Employment (in thousands),
for All Employees, for Selected Industries, Canada, Provinces
and Territories.

(Continued - suite)

Tableau 1

Estimations désaisonnalisées de l'emploi (en milliers), pour
l'ensemble des salariés, pour une sélection d'industries,
Canada, provinces et territoires.

NAICS 2002	Industry	Jan. - Janv.	Feb. - Fév.	March - Mars	April - Avril	May - Mai	June - Juin	July - Juillet	August - Août	Sept. - Sept.	Oct. - Oct.	Nov. - Nov.	Dec. - Déc.
SCIAN 2002	Industrie												
QUÉBEC													
91	Public administration - Administrations publiques												
	2006	193.9	193.6	194.2	198.1	197.5	198.7	197.4	195.1	194.3	193.2	193.8	194.8
	2007	194.8
ONTARIO													
00-91N	Industrial aggregate (including unclassified) - Ensemble des industries y compris les entreprises non classifiées												
	2003	5,145.5	5,127.9	5,128.3	5,122.6	5,146.5	5,138.4	5,146.1	5,143.0	5,131.6	5,159.7	5,158.1	5,167.6
	2004	5,169.4	5,166.2	5,194.4	5,210.4	5,193.2	5,214.4	5,232.1	5,204.6	5,240.5	5,253.9	5,251.3	5,272.8
	2005	5,256.9	5,270.4	5,262.3	5,280.5	5,282.4	5,301.4	5,310.6	5,322.4	5,333.9	5,344.3	5,352.0	5,353.5
	2006	5,371.8	5,374.8	5,386.3	5,386.3	5,401.4	5,400.0	5,400.8	5,406.7	5,431.7	5,419.9	5,449.8	5,455.3
	2007	5,470.5
11-91N	Industrial aggregate (excluding unclassified) - Ensemble des industries sauf les entreprises non classifiées												
	2003	5,110.5	5,091.9	5,094.3	5,087.9	5,108.5	5,097.8	5,100.4	5,093.6	5,081.0	5,107.9	5,102.6	5,110.8
	2004	5,109.0	5,100.5	5,125.1	5,140.4	5,122.3	5,139.7	5,152.8	5,121.6	5,155.1	5,166.6	5,161.7	5,177.0
	2005	5,158.5	5,167.0	5,154.9	5,168.6	5,167.7	5,184.8	5,201.0	5,212.7	5,226.8	5,240.8	5,247.6	5,250.6
	2006	5,268.2	5,280.7	5,295.5	5,296.5	5,311.5	5,312.1	5,309.2	5,315.6	5,338.9	5,322.1	5,352.4	5,364.9
	2007	5,382.5
11-33N	Goods producing industries - Branche productrice de biens												
	2003	1,215.2	1,216.1	1,205.4	1,198.1	1,203.6	1,203.3	1,201.7	1,200.8	1,195.4	1,197.5	1,192.3	1,194.3
	2004	1,191.2	1,184.3	1,187.6	1,190.9	1,187.4	1,190.6	1,190.3	1,182.7	1,190.0	1,190.2	1,184.7	1,186.0
	2005	1,177.6	1,176.6	1,172.8	1,173.8	1,171.8	1,170.3	1,156.2	1,169.9	1,170.4	1,169.9	1,171.2	1,169.0
	2006	1,170.4	1,174.7	1,176.7	1,169.4	1,171.0	1,169.2	1,169.9	1,170.4	1,168.4	1,159.9	1,164.5	1,159.1
	2007	1,164.8
41-91N	Service producing industries - Branche productrice de services												
	2003	3,895.0	3,876.4	3,888.6	3,887.7	3,904.9	3,895.9	3,896.7	3,896.9	3,885.0	3,909.6	3,909.7	3,916.6
	2004	3,918.2	3,916.9	3,937.5	3,947.6	3,935.0	3,950.0	3,959.8	3,942.9	3,964.8	3,975.5	3,976.6	3,991.7
	2005	3,981.4	3,990.4	3,982.4	3,993.8	3,996.0	4,014.6	4,042.0	4,047.6	4,056.1	4,069.5	4,075.6	4,082.7
	2006	4,098.0	4,105.5	4,118.2	4,126.2	4,140.6	4,143.3	4,136.6	4,149.7	4,170.8	4,160.7	4,187.1	4,205.3
	2007	4,219.2
11	Forestry, logging & support - Foresterie, exploitation et soutien												
	2003	7.8	7.9	7.8	7.8	7.8	8.0	7.8	7.8	7.5	7.3	7.5	7.4
	2004	7.3	7.2	7.2	7.2	7.1	7.0	6.9	6.9	7.1	7.3	7.0	7.1
	2005	7.1	7.0	6.9	7.1	7.0	6.8	6.5	6.8	6.6	6.5	6.7	6.9
	2006	6.9	6.8	6.8	6.5	6.4	6.3	6.7	6.4	6.3	6.3	6.5	6.5
	2007	6.4
21	Mining & oil & gas extraction - Extraction minière et extraction de pétrole et de gaz												
	2003	17.2	17.2	17.0	16.9	16.9	18.1	16.4	16.3	17.8	18.0	18.0	18.2
	2004	18.7	18.7	18.4	18.6	18.7	19.3	19.5	19.5	18.8	19.1	19.0	19.1
	2005	19.0	19.0	19.2	19.3	19.6	19.7	19.6	19.5	19.7	20.0	20.0	20.3
	2006	20.1	20.0	20.7	21.1	20.9	20.5	20.9	21.4	22.2	21.8	22.3	23.0
	2007	23.4
22	Utilities - Services publics												
	2003	45.4	45.0	43.8	44.0	43.5	44.4	44.4	44.9	44.9	44.4	44.4	43.6
	2004	44.8	47.7	47.8	47.5	47.2	47.8	47.7	47.5	47.3	47.5	47.6	47.3
	2005	47.6	47.3	47.1	47.6	47.5	46.0	46.3	46.3	47.2	47.4	47.7	48.0
	2006	46.8	46.9	47.5	46.9	47.6	48.2	48.5	48.9	48.8	48.7	48.4	47.8
	2007	48.0
23	Construction - Construction												
	2003	222.9	225.1	223.5	219.4	221.7	223.5	226.9	224.8	226.0	226.4	225.8	226.5
	2004	227.6	226.8	227.0	227.4	228.8	229.7	230.1	226.6	232.5	232.7	231.7	233.9
	2005	229.3	229.6	230.4	232.3	233.5	234.6	236.1	236.9	237.9	240.0	240.6	242.5
	2006	242.2	244.6	245.7	244.2	245.9	246.7	245.6	248.1	248.8	247.5	252.2	251.3
	2007	256.3
31-33	Manufacturing - Fabrication												
	2003	921.3	920.3	914.1	912.2	915.0	910.5	907.0	906.5	899.2	900.7	895.8	897.2
	2004	892.4	882.9	887.7	891.9	886.1	887.4	886.3	882.0	884.4	883.2	879.1	878.1

Table 1

Seasonally Adjusted Estimates of Employment (in thousands),
for All Employees, for Selected Industries, Canada, Provinces
and Territories.

(Continued - suite)

Tableau 1

Estimations désaisonnalisées de l'emploi (en milliers), pour
l'ensemble des salariés, pour une sélection d'industries,
Canada, provinces et territoires.

NAICS 2002	Industry	Jan. - Janv.	Feb. - Fév.	March - Mars	April - Avril	May - Mai	June - Juin	July - Juillet	August - Août	Sept. - Sept.	Oct. - Oct.	Nov. - Nov.	Dec. - Déc.
SCIAN 2002	Industrie												
ONTARIO													
31-33 Manufacturing - Fabrication													
	2005	874.2	872.5	869.8	868.5	864.5	863.5	847.5	860.3	859.6	856.0	856.1	850.8
	2006	854.0	855.4	857.1	851.0	850.4	847.6	847.5	845.9	843.2	835.4	835.1	830.1
	2007	831.0
Non-durable goods - Biens non durables													
	2003	352.0	354.0	350.6	348.9	351.8	348.3	348.0	347.2	344.2	346.4	344.2	344.5
	2004	346.8	341.1	342.3	342.9	339.3	338.3	341.8	336.2	336.6	336.6	334.1	333.1
	2005	330.0	329.7	328.7	327.8	325.9	327.7	325.6	325.5	324.1	320.4	320.2	316.3
	2006	320.2	321.4	323.5	319.6	318.4	317.8	315.9	316.2	315.1	312.1	313.1	311.4
	2007	312.1
Durable goods - Biens durables													
	2003	568.9	566.8	563.6	563.1	563.0	561.8	560.8	559.0	554.6	554.5	551.3	552.2
	2004	545.4	542.3	545.5	548.7	546.4	548.8	546.5	545.4	547.3	546.6	544.7	544.3
	2005	544.3	543.4	541.2	540.3	538.2	535.6	524.0	534.4	535.0	535.5	535.7	534.0
	2006	533.9	534.4	533.5	531.0	531.5	529.7	533.7	529.2	527.6	523.2	521.8	517.9
	2007	518.1
41-45N Trade - Commerce													
	2003	874.2	868.9	874.7	878.3	883.0	872.6	874.8	874.0	870.1	876.8	877.1	873.3
	2004	872.7	875.0	875.0	874.5	877.6	878.1	881.0	879.3	885.2	883.7	885.8	888.7
	2005	890.0	887.8	887.2	885.0	887.5	890.2	891.7	894.1	897.1	897.4	896.7	899.0
	2006	901.7	903.8	902.5	904.7	903.9	907.1	907.0	909.2	909.7	908.0	914.4	929.7
	2007	929.0
41 Wholesale Trade - Commerce de gros													
	2003	307.4	307.3	307.8	310.1	309.9	310.2	310.4	310.6	310.9	313.7	312.2	311.4
	2004	310.6	310.0	308.0	307.7	309.4	307.9	308.1	306.8	308.2	306.4	305.9	306.6
	2005	306.9	306.9	306.0	304.5	303.6	304.9	306.5	305.7	306.8	306.4	306.2	305.7
	2006	306.7	308.1	308.4	309.7	306.7	309.1	308.9	310.5	309.3	308.5	310.0	316.1
	2007	313.9
44-45 Retail trade - Commerce de détail													
	2003	567.4	561.2	566.9	568.1	572.9	562.5	564.5	563.5	558.9	563.2	565.0	562.2
	2004	562.6	564.5	567.0	566.8	567.7	570.3	572.9	572.5	576.8	577.4	580.0	582.2
	2005	583.4	580.7	581.2	580.6	583.4	585.4	585.3	588.5	590.3	591.1	590.5	593.3
	2006	595.0	595.6	594.3	595.1	596.6	598.1	598.1	598.9	600.3	599.6	604.4	611.7
	2007	614.2
48-49 Transportation & warehousing - Transport et entreposage													
	2003	223.0	222.8	221.9	222.9	220.8	219.1	216.6	216.4	216.5	215.6	215.5	216.4
	2004	216.4	216.5	218.4	218.3	217.8	218.7	221.2	219.9	221.4	221.3	221.5	220.4
	2005	221.6	221.7	221.4	222.6	222.5	222.7	224.0	223.4	222.5	224.3	223.0	224.1
	2006	224.7	225.1	225.8	225.4	225.7	226.5	226.6	227.9	227.7	227.0	228.8	229.3
	2007	230.1
51 Information & cultural industries - Industrie de l'information et industrie culturelle													
	2003	139.4	141.5	139.1	141.0	145.4	143.9	146.6	145.5	147.9	147.1	147.7	149.8
	2004	147.9	146.8	146.6	145.9	147.9	146.1	147.5	146.3	145.6	144.3	144.4	144.8
	2005	144.4	145.0	145.0	144.9	146.9	147.8	147.6	144.2	142.7	145.7	147.2	147.4
	2006	149.1	148.5	144.0	143.9	147.0	148.2	148.1	147.9	147.4	147.5	148.7	149.2
	2007	148.4
52 Finance & insurance - Finance et assurances													
	2003	248.8	246.9	250.1	250.0	252.2	255.8	250.5	250.9	245.6	244.6	246.2	245.5
	2004	245.2	248.9	247.7	252.7	252.7	257.1	254.8	253.9	251.5	250.9	252.0	259.2
	2005	257.2	259.5	257.1	257.5	260.7	262.8	262.5	263.0	262.0	262.0	263.1	265.6
	2006	266.6	267.7	262.4	263.5	266.1	271.4	268.1	269.9	271.2	270.0	270.9	274.4
	2007	274.3
53 Real estate & rental & leasing - Services immobiliers et services de location et de location à bail													
	2003	88.2	87.5	87.5	87.2	87.3	88.2	88.8	88.7	90.3	91.3	93.0	91.9
	2004	91.6	90.7	91.2	91.8	92.9	93.3	93.0	94.9	94.0	93.9	93.5	94.0
	2005	95.2	97.9	96.9	96.3	96.5	97.0	97.6	98.1	98.6	99.7	98.4	98.1
	2006	98.9	98.6	99.6	105.4	100.8	101.7	101.3	100.2	100.6	99.7	100.3	100.9
	2007	100.9

Table 1

Seasonally Adjusted Estimates of Employment (in thousands),
for All Employees, for Selected Industries, Canada, Provinces
and Territories.

(Continued - suite)

Tableau 1

Estimations désaisonnalisées de l'emploi (en milliers), pour
l'ensemble des salariés, pour une sélection d'industries,
Canada, provinces et territoires.

NAICS 2002	Industry	Jan. - Janv.	Feb. - Fév.	March - Mars	April - Avril	May - Mai	June - Juin	July - Juillet	August - Août	Sept. - Sept.	Oct. - Oct.	Nov. - Nov.	Dec. - Déc.
SCIAN 2002	Industrie	Jan. - Janv.	Feb. - Fév.	March - Mars	April - Avril	May - Mai	June - Juin	July - Juillet	August - Août	Sept. - Sept.	Oct. - Oct.	Nov. - Nov.	Dec. - Déc.
ONTARIO													
54	Professional, scientific & technical services - Services professionnels, scientifiques et techniques												
	2003	274.2	269.3	267.6	271.6	274.4	275.1	273.8	271.7	268.9	268.6	271.4	278.5
	2004	269.3	271.7	270.7	271.1	275.3	276.3	273.6	267.2	263.4	264.7	266.3	271.6
	2005	268.2	268.7	271.9	274.1	280.0	284.1	283.5	282.1	281.7	281.6	284.0	291.1
	2006	286.4	287.0	290.0	289.2	294.8	299.2	298.1	295.6	294.7	292.4	295.7	300.1
	2007	300.0
55	Management of companies & enterprises - Gestion de sociétés et d'entreprises												
	2003	36.5	36.8	37.2	35.6	34.3	34.8	35.6	35.5	35.0	34.6	33.0	33.7
	2004	33.8	33.3	33.2	34.6	34.7	34.6	34.4	33.8	34.0	34.2	34.1	34.5
	2005	34.1	33.7	34.4	34.4	35.4	36.5	37.7	36.8	36.2	36.0	36.4	36.2
	2006	36.2	37.4	37.2	37.3	37.5	37.3	37.3	38.2	40.3	39.4	39.8	40.6
	2007	40.0
56	Admin. & support, waste managemt. & remediation services - Services admin., soutien, gestion des déchets, assainissem.												
	2003	276.6	277.2	276.5	269.7	273.0	275.3	275.3	275.5	278.5	284.9	284.0	285.3
	2004	282.4	286.1	295.5	298.7	301.0	302.3	302.9	303.1	303.8	304.5	305.8	305.9
	2005	303.8	299.0	294.1	300.2	300.9	303.2	308.0	310.2	311.6	314.4	315.9	316.9
	2006	320.8	323.2	324.1	326.2	330.0	329.5	330.0	331.0	333.2	330.6	332.7	332.6
	2007	330.7
61	Educational services - Services d'enseignement												
	2003	355.1	350.6	354.6	364.0	371.8	365.5	367.5	364.9	364.0	367.1	361.9	364.0
	2004	371.2	362.0	367.5	372.2	364.3	370.6	370.8	351.8	366.9	379.2	379.4	386.8
	2005	380.3	385.6	381.8	383.6	379.5	387.4	394.0	393.8	392.5	388.9	393.6	392.5
	2006	396.9	394.9	397.3	394.2	400.9	392.9	391.3	392.4	402.6	399.9	401.1	400.9
	2007	400.1
62	Health care & social assistance - Soins de santé et assistance sociale												
	2003	474.7	476.5	474.2	473.7	476.7	475.9	476.2	480.4	474.9	477.6	477.3	479.9
	2004	482.7	482.5	482.7	484.0	485.8	488.5	486.6	485.7	487.6	486.8	485.5	485.8
	2005	487.3	488.2	489.4	493.2	492.4	494.9	499.3	500.3	501.4	507.7	506.4	507.5
	2006	503.0	505.2	508.1	508.3	511.2	512.4	511.8	513.3	515.9	515.0	518.1	519.8
	2007	522.5
71	Arts, entertainment & recreation - Arts, spectacles et loisirs												
	2003	86.1	85.8	85.9	84.5	86.9	86.8	86.6	88.2	87.9	91.0	91.4	89.8
	2004	91.1	91.7	91.4	92.1	89.9	89.3	91.5	90.8	91.4	91.0	90.0	89.8
	2005	88.9	89.4	88.8	89.5	90.0	90.8	92.3	92.1	91.6	90.3	91.8	92.8
	2006	91.8	91.9	92.4	92.5	93.0	92.5	88.5	89.9	91.1	91.7	92.1	92.4
	2007	93.3
72	Accommodation & food services - Hébergement et services de restauration												
	2003	355.9	348.7	347.3	344.3	343.1	345.2	345.7	342.4	340.6	342.4	343.8	342.7
	2004	342.6	340.3	338.9	339.9	341.0	340.8	342.6	343.6	346.6	347.3	343.8	343.7
	2005	340.4	341.4	340.2	340.4	341.9	340.9	341.5	340.7	340.3	338.7	337.4	341.0
	2006	342.4	344.2	346.8	349.4	349.1	350.3	349.6	351.7	353.7	351.1	358.4	358.9
	2007	360.2
81	Other services (except public administration) - Autres services, sauf les administrations publiques												
	2003	185.5	184.6	184.1	183.4	184.1	183.2	184.8	184.6	182.7	185.0	184.3	186.4
	2004	185.3	184.7	184.6	184.9	183.8	185.3	183.4	182.5	183.5	184.3	185.0	186.0
	2005	185.0	185.2	184.2	185.2	184.0	183.9	184.7	183.9	184.5	184.8	184.8	185.7
	2006	185.7	186.0	186.4	185.4	186.6	187.1	186.8	187.0	188.0	187.8	189.2	188.6
	2007	188.3
91	Public administration - Administrations publiques												
	2003	275.6	277.9	279.4	278.6	278.1	282.7	279.3	281.4	280.2	279.5	280.3	282.3
	2004	283.8	285.4	286.3	283.8	277.8	279.6	280.8	283.4	285.4	284.2	285.1	284.5
	2005	282.0	284.6	282.4	283.2	283.9	283.4	285.7	286.6	290.3	292.0	292.6	289.9
	2006	290.8	290.9	295.0	297.9	298.4	298.1	298.5	293.5	291.8	293.5	293.1	294.6
	2007	297.5

Table 1

Seasonally Adjusted Estimates of Employment (in thousands),
for All Employees, for Selected Industries, Canada, Provinces
and Territories.

(Continued - suite)

Tableau 1

Estimations désaisonnalisées de l'emploi (en milliers), pour
l'ensemble des salariés, pour une sélection d'industries,
Canada, provinces et territoires.

NAICS 2002	Industry	Jan. - Janv.	Feb. - Fév.	March - Mars	April - Avril	May - Mai	June - Juin	July - Juillet	August - Août	Sept. - Sept.	Oct. - Oct.	Nov. - Nov.	Dec. - Déc.
SCIAN 2002	Industrie												
MANITOBA													
00-91N Industrial aggregate (including unclassified) - Ensemble des industries y compris les entreprises non classifiées													
	2003	508.5	507.3	508.9	511.5	510.2	509.7	511.3	510.5	509.2	510.8	507.2	505.9
	2004	511.6	506.2	507.7	510.0	509.3	513.1	515.2	513.4	514.5	513.0	513.2	518.4
	2005	514.9	519.2	514.9	515.5	516.0	515.4	515.4	516.5	518.5	520.7	520.0	522.1
	2006	523.4	522.6	524.4	524.8	526.7	525.6	523.5	523.7	526.6	523.7	529.7	530.2
	2007	533.0
11-91N Industrial aggregate (excluding unclassified) - Ensemble des industries sauf les entreprises non classifiées													
	2003	506.0	505.4	506.4	508.6	507.5	507.3	508.4	507.1	505.7	505.9	502.6	500.8
	2004	504.6	498.0	498.7	501.6	500.6	502.0	504.6	502.3	502.7	501.3	501.7	506.0
	2005	503.6	506.5	504.6	504.4	504.9	504.7	504.7	506.0	508.1	510.5	510.6	512.3
	2006	512.6	513.7	513.9	513.8	515.4	515.2	512.4	512.5	515.5	512.5	521.2	520.5
	2007	525.2
11-33N Goods producing industries - Branche productrice de biens													
	2003	95.0	95.2	95.1	95.1	95.1	93.9	93.7	93.3	93.5	93.5	92.1	90.1
	2004	92.4	88.6	89.9	92.1	92.0	92.2	93.0	92.7	92.2	92.7	91.1	92.0
	2005	93.2	92.8	92.9	92.2	92.0	92.6	93.3	92.7	93.1	92.5	93.1	94.6
	2006	93.6	94.0	94.6	93.6	93.7	93.7	92.7	93.5	93.8	93.3	95.1	95.8
	2007	94.9
41-91N Service producing industries - Branche productrice de services													
	2003	410.1	409.8	411.2	413.5	412.4	413.3	414.9	414.2	412.4	412.7	410.3	411.2
	2004	411.4	408.8	408.7	409.4	408.6	409.9	411.8	409.9	410.9	409.3	410.2	414.3
	2005	409.7	412.8	411.6	412.0	412.7	412.2	411.9	414.0	415.6	418.9	416.8	417.7
	2006	418.4	418.6	419.1	420.0	421.3	421.3	420.6	420.2	422.3	420.2	424.9	425.3
	2007	429.1
23 Construction - Construction													
	2003	20.0	19.7	19.6	19.7	19.9	19.8	20.2	20.8	20.0	20.2	19.7	19.8
	2004	20.0	20.0	20.2	20.9	20.5	20.8	21.3	20.8	21.2	21.2	20.8	20.9
	2005	20.6	20.8	20.7	20.7	20.5	20.7	21.3	21.6	22.1	21.5	22.0	22.5
	2006	22.4	22.7	22.7	22.6	23.1	23.1	22.5	22.5	22.4	22.5	23.3	23.4
	2007	23.7
31-33 Manufacturing - Fabrication													
	2003	65.6	66.2	66.0	66.0	65.7	64.6	64.0	63.0	63.7	63.6	62.8	60.7
	2004	62.9	59.0	59.6	60.6	60.8	60.5	60.7	61.0	60.0	60.5	59.3	60.0
	2005	61.7	61.4	61.7	61.3	61.2	61.6	62.0	61.0	60.8	60.8	61.0	61.8
	2006	61.0	61.0	61.2	60.5	59.9	60.2	60.0	60.8	61.4	60.5	61.6	62.2
	2007	61.0
Non-durable goods - Biens non durables													
	2003	26.6	26.7	26.7	26.9	27.0	26.7	26.0	25.7	25.7	26.0	25.0	24.6
	2004	25.5	24.6	24.9	25.0	24.9	24.7	25.0	24.7	24.2	24.2	23.9	23.9
	2005	23.7	24.0	23.6	23.2	22.9	23.2	23.2	23.3	23.4	23.3	23.4	23.7
	2006	23.2	23.2	23.4	23.3	23.3	23.3	23.5	23.9	24.9	24.2	24.7	24.2
	2007	24.3
Durable goods - Biens durables													
	2003	39.0	39.6	39.3	39.1	38.6	37.9	38.0	37.3	37.9	37.6	37.9	36.1
	2004	37.3	34.5	34.7	35.6	35.9	35.7	35.7	36.3	35.8	36.4	35.5	36.1
	2005	38.0	37.5	38.0	38.1	38.3	38.4	38.7	37.7	37.5	37.5	37.6	38.1
	2006	37.7	37.9	37.8	37.2	36.6	36.9	36.4	36.9	36.7	36.4	36.9	38.0
	2007	36.6
41-45N Trade - Commerce													
	2003	82.8	83.3	83.7	84.6	84.3	85.0	84.7	84.0	83.4	84.0	83.3	83.1
	2004	83.5	82.8	82.8	83.7	83.6	83.9	84.7	84.1	84.6	84.0	84.7	84.8
	2005	84.6	84.9	84.7	84.1	85.1	85.1	84.9	84.7	84.7	84.3	83.8	84.4
	2006	85.7	85.4	85.2	85.2	85.2	84.9	85.1	85.7	86.7	86.7	87.6	88.1
	2007	89.8
41 Wholesale Trade - Commerce de gros													
	2003	24.1	24.4	24.5	24.6	24.3	24.4	23.9	22.4	22.7	22.8	22.6	22.5
	2004	22.3	22.0	22.0	22.2	22.1	22.1	22.5	22.3	22.5	22.4	22.4	22.2
	2005	22.1	22.3	22.2	21.8	21.9	21.8	21.5	21.8	21.9	21.8	21.9	21.8
	2006	22.1	22.3	22.2	22.2	22.4	22.2	22.3	22.5	22.6	22.8	23.1	23.0

Table 1

Seasonally Adjusted Estimates of Employment (in thousands),
for All Employees, for Selected Industries, Canada, Provinces
and Territories.

(Continued - suite)

NAICS 2002	Industry	Jan. - Janv.	Feb. - Fév.	March - Mars	April - Avril	May - Mai	June - Juin	July - Juillet	August - Août	Sept. - Sept.	Oct. - Oct.	Nov. - Nov.	Dec. - Déc.
SCIAN 2002	Industrie												
MANITOBA													
41	Wholesale Trade - Commerce de gros												
	2007	23.4
44-45	Retail trade - Commerce de détail												
	2003	58.7	58.9	59.2	60.0	60.0	60.5	60.7	61.6	60.8	61.2	60.8	60.7
	2004	61.1	60.9	60.9	61.4	61.5	61.6	62.0	61.8	62.1	61.8	62.4	62.7
	2005	62.4	62.7	62.7	62.1	63.1	63.2	63.1	62.8	62.7	62.6	61.9	62.8
	2006	63.5	63.3	63.2	62.9	62.7	62.6	62.6	63.2	64.0	64.0	64.5	65.1
	2007	66.5
48-49	Transportation & warehousing - Transport et entreposage												
	2003	29.7	29.9	29.9	30.1	29.9	30.1	30.3	30.1	30.0	29.7	29.1	29.3
	2004	29.5	29.5	29.9	30.0	30.0	29.8	29.5	29.6	29.5	29.2	29.3	29.2
	2005	28.9	27.8	28.0	27.9	28.1	28.2	28.1	28.3	28.2	28.3	28.2	28.2
	2006	28.4	28.7	28.8	28.6	28.7	29.6	29.4	28.9	28.8	28.8	29.8	29.9
	2007	29.8
51	Information & cultural industries - Industrie de l'information et industrie culturelle												
	2003	12.8	13.0	13.0	12.7	12.8	12.7	13.0	13.0	12.8	12.5	12.6	12.5
	2004	12.7	12.5	12.5	12.6	12.9	12.8	13.0	13.9	13.9	13.6	13.6	13.6
	2005	13.5	13.0	14.2	14.4	13.6	13.7	13.9	13.7	13.5	13.2	13.3	13.5
	2006	13.3	12.4	12.3	12.3	12.3	12.3	12.2	12.2	12.1	12.2	12.2	12.3
	2007	12.3
52	Finance & insurance - Finance et assurances												
	2003	33.8	33.5	33.3	33.1	33.1	33.6	33.3	33.6	33.2	33.0	33.2	32.9
	2004	32.6	32.3	32.5	32.7	32.9	33.8	33.7	33.6	33.2	33.3	33.3	34.3
	2005	33.6	32.9	32.5	33.2	33.2	33.8	33.8	33.5	33.8	33.9	33.8	34.9
	2006	34.5	34.7	34.3	34.5	34.9	35.6	35.3	35.1	34.6	34.9	35.5	36.0
	2007	36.4
53	Real estate & rental & leasing - Services immobiliers et services de location et de location à bail												
	2003	7.3	7.4	7.2	7.3	7.3	7.5	7.4	7.4	7.4	7.3	7.3	7.5
	2004	7.2	7.1	7.1	7.2	7.1	7.3	7.2	7.1	7.2	7.3	7.1	10.6
	2005	9.5	9.5	9.1	8.2	8.1	8.7	8.1	9.4	8.5	8.4	8.6	8.8
	2006	8.6	8.6	8.9	8.6	8.5	8.7	8.6	8.6	8.7	9.0	9.0	9.1
	2007	8.7
54	Professional, scientific & technical services - Services professionnels, scientifiques et techniques												
	2003	16.2	16.5	16.5	16.6	16.4	16.2	16.8	16.5	16.4	16.7	16.2	16.3
	2004	16.2	16.4	16.2	16.3	16.1	16.5	16.5	16.1	15.5	15.6	15.7	16.3
	2005	15.8	15.8	16.4	16.1	16.1	16.0	16.1	15.6	15.6	15.6	15.8	16.1
	2006	15.8	16.1	16.2	16.0	16.1	16.2	15.5	15.1	15.1	15.3	15.1	15.6
	2007	15.0
55	Management of companies & enterprises - Gestion de sociétés et d'entreprises												
	2003	3.4	3.2	3.2	3.4	3.6	3.6	3.7	3.5	3.4	3.6	3.4	3.6
	2004	3.5	3.3	3.3	3.3	3.4	3.5	3.7	3.6	3.5	3.4	3.5	3.3
	2005	3.0	3.0	3.1	3.2	3.2	3.6	3.7	3.6	3.6	3.6	4.3	4.2
	2006	4.0	3.6	3.6	4.0	3.9	4.1	4.0	4.0	3.6	3.6	3.7	3.9
	2007	3.6
56	Admin. & support, waste managemt. & remediation services - Services admin., soutien, gestion des déchets, assainissem.												
	2003	16.5	16.1	15.9	16.7	17.1	17.1	17.4	17.9	17.6	18.0	17.4	17.2
	2004	16.3	16.2	16.5	16.7	17.1	18.0	18.7	18.1	18.4	18.1	17.7	18.5
	2005	17.9	18.7	18.7	19.4	19.4	20.3	20.4	20.6	20.8	20.7	20.5	20.4
	2006	20.2	19.9	20.1	20.4	21.0	21.5	21.3	21.4	20.8	21.1	21.1	21.1
	2007	20.7
61	Educational services - Services d'enseignement												
	2003	42.0	41.3	41.9	43.3	42.7	42.8	42.9	43.4	44.0	43.9	44.2	45.4
	2004	45.1	44.0	43.5	44.5	44.6	45.1	45.2	44.5	43.9	44.5	44.9	45.2
	2005	44.9	46.4	45.5	45.8	46.6	45.5	45.3	45.0	45.9	48.7	47.1	46.1
	2006	46.4	45.4	45.7	45.6	45.2	45.2	46.2	46.4	48.4	46.2	45.6	44.6
	2007	45.1

Tableau 1

Estimations désaisonnalisées de l'emploi (en milliers), pour
l'ensemble des salariés, pour une sélection d'industries,
Canada, provinces et territoires.

Table 1

Seasonally Adjusted Estimates of Employment (in thousands),
for All Employees, for Selected Industries, Canada, Provinces
and Territories.

(Continued - suite)

Tableau 1

Estimations désaisonnalisées de l'emploi (en milliers), pour
l'ensemble des salariés, pour une sélection d'industries,
Canada, provinces et territoires.

NAICS 2002	Industry	Jan. - Janv.	Feb. - Fév.	March - Mars	April - Avril	May - Mai	June - Juin	July - Juillet	August - Août	Sept. - Sept.	Oct. - Oct.	Nov. - Nov.	Dec. - Déc.
SCIAN 2002	Industrie	Jan. - Janv.	Feb. - Fév.	March - Mars	April - Avril	May - Mai	June - Juin	July - Juillet	August - Août	Sept. - Sept.	Oct. - Oct.	Nov. - Nov.	Dec. - Déc.
MANITOBA													
62	Health care & social assistance - Soins de santé et assistance sociale												
	2003	65.5	65.6	66.1	66.3	66.7	67.4	67.3	67.0	65.2	66.0	65.9	66.0
	2004	66.4	65.4	65.5	64.9	64.1	64.0	64.5	64.5	64.0	63.9	63.7	63.6
	2005	63.3	64.1	64.2	64.3	64.3	64.7	64.4	65.2	65.3	65.8	65.4	65.8
	2006	65.3	65.8	65.4	65.9	66.3	66.1	66.1	65.7	65.9	65.5	67.0	67.2
	2007	68.3
71	Arts, entertainment & recreation - Arts, spectacles et loisirs												
	2003	6.5	6.4	6.5	6.6	6.4	6.4	6.3	6.2	6.0	6.1	5.8	5.9
	2004	5.8	5.9	5.9	5.7	5.6	5.9	6.2	6.3	6.6	6.4	6.2	6.3
	2005	6.2	6.1	6.1	6.1	6.0	6.1	6.0	5.9	5.9	6.0	6.1	6.0
	2006	6.1	6.2	6.1	6.3	6.2	6.0	5.9	6.1	6.4	6.2	6.4	6.4
	2007	6.3
72	Accommodation & food services - Hébergement et services de restauration												
	2003	38.0	37.0	36.9	36.6	36.6	36.5	37.5	37.2	36.7	36.6	36.7	36.5
	2004	36.5	36.3	35.9	35.1	35.4	35.2	35.6	34.9	35.3	35.5	35.3	34.7
	2005	34.1	34.6	33.4	34.3	34.9	34.0	34.0	34.2	34.6	34.6	34.2	34.9
	2006	35.0	35.3	35.7	36.2	36.3	36.0	35.7	35.8	35.8	35.6	36.2	36.4
	2007	36.7
81	Other services (except public administration) - Autres services, sauf les administrations publiques												
	2003	19.1	19.1	19.0	19.0	19.1	19.0	18.9	19.1	18.8	18.8	18.3	18.4
	2004	18.6	18.5	18.3	18.3	18.2	18.3	18.2	18.1	18.5	18.4	18.7	18.6
	2005	18.2	18.2	18.3	18.2	18.1	18.0	18.1	18.3	18.4	18.4	18.3	18.4
	2006	18.1	18.6	18.7	18.8	19.0	19.1	19.2	18.6	18.4	18.1	18.6	18.8
	2007	18.9
91	Public administration - Administrations publiques												
	2003	36.4	36.4	36.8	36.4	36.1	36.3	36.5	36.7	36.8	36.7	36.5	36.9
	2004	37.1	37.1	37.3	37.5	37.4	37.2	37.0	36.7	36.4	36.1	35.9	36.0
	2005	35.9	36.2	35.9	36.1	35.9	36.2	36.6	36.5	36.7	36.8	36.9	37.0
	2006	36.6	36.7	36.8	37.0	37.7	38.0	37.1	37.0	36.9	36.6	36.8	36.7
	2007	37.8
SASKATCHEWAN													
00-91N	Industrial aggregate (including unclassified) - Ensemble des industries y compris les entreprises non classifiées												
	2003	380.8	382.3	386.4	388.6	390.1	389.1	391.3	391.2	391.2	393.1	392.6	396.1
	2004	394.8	390.6	393.7	396.1	394.4	396.9	399.9	399.1	401.1	402.0	399.5	399.1
	2005	398.1	398.4	400.2	400.5	401.3	404.4	404.3	405.4	405.6	404.8	406.1	409.5
	2006	411.9	418.6	412.9	412.5	414.9	413.8	412.0	412.9	415.1	413.3	421.2	419.4
	2007	425.5
11-91N	Industrial aggregate (excluding unclassified) - Ensemble des industries sauf les entreprises non classifiées												
	2003	379.1	380.6	384.8	387.1	388.6	387.4	389.5	389.6	389.5	391.2	390.5	394.1
	2004	392.5	388.3	391.3	393.8	391.8	394.0	396.4	395.4	397.2	398.5	396.1	395.7
	2005	395.1	395.4	397.2	397.4	398.1	400.7	400.8	402.3	402.5	401.5	402.5	405.7
	2006	407.4	409.1	408.4	407.8	410.5	409.9	408.3	408.2	410.5	408.4	416.4	414.9
	2007	421.3
11-33N	Goods producing industries - Branche productrice de biens												
	2003	59.8	59.8	60.2	60.0	60.4	60.6	61.0	61.3	61.4	62.2	61.7	62.3
	2004	62.5	61.9	62.6	63.4	63.3	63.2	64.3	64.0	64.5	64.5	64.6	64.5
	2005	64.4	64.6	65.1	65.1	65.6	66.4	66.3	66.7	67.1	67.3	67.7	69.0
	2006	69.6	70.2	70.0	70.0	70.0	70.2	69.1	69.7	69.2	68.9	70.8	70.9
	2007	74.2
41-91N	Service producing industries - Branche productrice de services												
	2003	319.3	321.8	324.7	327.2	328.1	326.6	328.3	328.1	327.7	328.8	328.6	331.9
	2004	330.3	327.6	328.9	330.5	328.5	330.7	331.7	330.9	331.9	333.6	331.6	331.7
	2005	331.1	332.1	332.4	332.4	332.5	334.1	334.0	334.9	334.4	333.6	335.1	337.3
	2006	338.4	340.6	338.8	337.7	340.5	339.5	338.5	337.6	340.1	338.5	346.2	343.4
	2007	347.2

Table 1

Seasonally Adjusted Estimates of Employment (in thousands),
for All Employees, for Selected Industries, Canada, Provinces
and Territories.

(Continued - suite)

Tableau 1

Estimations désaisonnalisées de l'emploi (en milliers), pour
l'ensemble des salariés, pour une sélection d'industries,
Canada, provinces et territoires.

NAICS 2002	Industry	Jan. - Janv.	Feb. - Fév.	March - Mars	April - Avril	May - Mai	June - Juin	July - Juillet	August - Août	Sept. - Sept.	Oct. - Oct.	Nov. - Nov.	Dec. - Déc.
SCIAN 2002	Industrie												
SASKATCHEWAN													
11	Forestry, logging & support - Foresterie, exploitation et soutien												
	2003	1.1	1.1	1.2	1.3	1.3	1.3	1.3	1.2	1.4	1.2	1.1	1.2
	2004	1.2	1.2	1.2	1.2	1.3	1.4	1.5	1.5	1.2	1.1	1.2	1.3
	2005	1.3	1.3	1.3	1.3	1.3	1.2	1.3	1.3	1.3	1.3	1.3	1.3
	2006	1.3	1.3	1.3	1.3	1.2	1.1	1.0	1.0	1.1	1.0	1.1	1.0
	2007	0.9
21	Mining & oil & gas extraction - Extraction minière et extraction de pétrole et de gaz												
	2003	9.8	10.0	9.9	9.6	9.6	9.8	10.1	10.4	10.4	10.6	10.8	11.2
	2004	10.9	10.7	10.9	10.9	11.2	10.9	11.0	11.0	11.0	11.3	11.4	11.7
	2005	11.8	12.0	12.1	12.0	12.3	12.6	12.8	13.0	13.1	13.0	13.4	13.7
	2006	13.7	13.8	14.1	14.9	14.8	15.4	14.9	15.1	15.3	15.3	14.9	14.7
	2007	15.1
22	Utilities - Services publics												
	2003	4.3	4.4	4.3	4.4	4.4	4.5	4.4	4.4	4.4	4.4	4.4	4.5
	2004	4.4	4.4	4.4	4.5	4.5	4.5	4.6	4.5	4.6	4.5	4.5	4.4
	2005	4.5	4.5	4.5	4.4	4.4	4.5	4.4	4.5	4.4	4.4	4.4	4.5
	2006	4.5	4.5	4.5	4.5	4.5	4.5	4.5	4.5	4.5	4.6	4.5	4.5
	2007	4.5
23	Construction - Construction												
	2003	17.5	17.3	17.5	17.5	17.5	17.8	17.6	17.5	17.7	18.0	17.2	17.7
	2004	17.8	17.8	18.1	18.4	18.2	18.0	18.2	17.7	18.5	18.5	18.6	18.6
	2005	18.2	18.4	18.5	18.8	19.0	19.2	19.5	19.2	19.3	19.4	19.6	20.2
	2006	20.3	20.4	20.3	20.1	20.4	20.5	20.4	20.9	20.6	20.3	22.2	23.0
	2007	24.6
31-33	Manufacturing - Fabrication												
	2003	26.9	26.9	27.1	27.2	27.6	27.3	27.6	27.8	27.6	27.9	28.0	28.0
	2004	28.0	27.8	28.1	28.5	28.3	28.5	28.8	29.0	29.3	28.9	28.6	28.9
	2005	28.6	28.7	28.9	28.7	28.8	29.0	28.0	28.2	28.8	29.0	28.7	29.6
	2006	29.9	30.6	30.1	29.6	29.2	28.8	28.3	27.7	27.6	27.3	27.8	27.6
	2007	29.3
	Non-durable goods - Biens non durables												
	2003	12.8	12.5	12.5	12.8	12.8	12.7	12.8	12.8	12.9	13.1	13.2	13.3
	2004	13.3	13.2	13.3	13.5	13.3	13.2	13.4	13.5	13.7	13.3	13.0	13.6
	2005	12.8	12.8	12.9	12.2	12.5	12.8	11.9	12.1	12.3	12.6	12.4	12.5
	2006	12.9	12.9	12.7	12.5	12.3	11.6	11.6	11.5	11.4	11.2	11.3	11.1
	2007	11.5
	Durable goods - Biens durables												
	2003	14.1	14.4	14.6	14.5	14.8	14.7	14.8	14.9	14.7	14.8	14.8	14.7
	2004	14.7	14.6	14.8	15.0	14.9	15.3	15.4	15.4	15.6	15.7	15.5	15.3
	2005	15.8	15.8	16.0	16.4	16.3	16.3	16.2	16.2	16.5	16.5	16.3	17.3
	2006	17.0	17.5	17.3	16.9	16.9	17.3	16.6	16.4	16.2	16.2	16.4	16.5
	2007	17.7
41-45N	Trade - Commerce												
	2003	68.5	68.6	69.1	69.6	69.8	69.5	70.4	69.8	69.8	70.2	69.9	70.4
	2004	70.0	69.7	70.3	70.8	70.8	70.7	70.7	70.5	71.2	70.8	71.1	71.2
	2005	71.4	72.1	72.1	72.2	71.9	72.8	72.9	73.1	72.7	72.9	72.8	73.4
	2006	74.2	74.8	73.7	73.4	74.2	73.8	73.9	74.3	75.0	75.0	76.1	76.1
	2007	76.9
41	Wholesale Trade - Commerce de gros												
	2003	17.8	17.7	18.0	18.0	17.8	17.8	17.7	17.6	17.8	17.9	17.6	17.8
	2004	17.8	17.6	17.8	18.0	17.9	18.0	18.2	17.9	18.2	17.9	18.2	18.0
	2005	18.1	18.3	18.2	18.0	17.7	18.2	18.3	18.3	18.2	18.3	18.4	18.7
	2006	18.8	19.0	18.7	18.6	18.8	18.6	18.6	18.9	18.9	19.1	19.2	19.0
	2007	19.2
44-45	Retail trade - Commerce de détail												
	2003	50.8	50.9	51.2	51.6	51.8	51.8	52.8	52.2	51.9	52.3	52.1	52.6
	2004	52.4	52.2	52.6	52.8	52.8	52.7	52.7	52.5	53.0	52.8	52.7	53.2
	2005	53.5	53.8	54.0	54.2	54.1	54.6	54.7	54.6	54.5	54.5	54.3	54.8
	2006	55.6	56.0	55.1	54.8	55.3	55.2	55.3	55.3	56.0	55.8	56.8	57.1

Table 1

Seasonally Adjusted Estimates of Employment (in thousands),
for All Employees, for Selected Industries, Canada, Provinces
and Territories.

(Continued - suite)

Tableau 1

Estimations désaisonnalisées de l'emploi (en milliers), pour
l'ensemble des salariés, pour une sélection d'industries,
Canada, provinces et territoires.

NAICS 2002	Industry	Jan. - Janv.	Feb. - Fév.	March - Mars	April - Avril	May - Mai	June - Juin	July - Juillet	August - Août	Sept. - Sept.	Oct. - Oct.	Nov. - Nov.	Dec. - Déc.
SCIAN 2002	Industrie												
SASKATCHEWAN													
44-45 Retail trade - Commerce de détail													
	2007	57.9
48-49 Transportation & warehousing - Transport et entreposage													
	2003	20.3	20.9	21.0	21.3	21.0	20.8	20.4	20.5	20.3	20.5	20.5	20.5
	2004	20.6	20.6	20.7	20.9	20.7	21.1	21.2	21.2	19.8	20.1	20.0	20.0
	2005	20.1	20.2	19.9	20.0	20.2	20.2	20.2	20.2	20.0	20.1	19.9	20.0
	2006	20.0	20.1	20.3	20.2	20.0	20.0	20.1	20.2	20.7	20.8	21.3	21.1
	2007	21.2
51 Information & cultural industries - Industrie de l'information et industrie culturelle													
	2003	11.5	11.5	11.8	11.9	12.4	12.4	12.5	12.4	12.0	11.9	12.0	12.0
	2004	11.8	11.6	11.6	11.5	12.0	12.0	12.1	12.0	11.8	11.8	11.7	11.7
	2005	11.5	11.5	11.7	11.9	12.0	12.2	12.2	12.4	12.1	11.8	11.8	11.8
	2006	11.5	11.6	11.7	11.8	12.1	12.3	12.3	12.2	12.2	12.6	12.5	12.6
	2007	12.8
52 Finance & insurance - Finance et assurances													
	2003	17.4	17.8	18.3	18.1	18.2	18.8	18.8	18.9	18.4	18.7	18.8	19.0
	2004	18.6	19.3	18.7	19.0	19.0	19.5	20.0	20.1	19.5	19.6	19.6	19.7
	2005	19.3	19.1	18.8	18.9	18.8	18.9	18.9	18.8	19.0	19.4	19.3	19.3
	2006	19.4	19.5	19.4	19.7	20.2	20.3	19.4	19.5	19.4	19.3	19.6	20.1
	2007	20.9
53 Real estate & rental & leasing - Services immobiliers et services de location et de location à bail													
	2003	7.1	7.1	7.0	7.0	7.1	6.7	7.4	7.3	7.1	6.9	6.7	6.8
	2004	6.6	6.7	6.8	6.9	7.0	7.6	7.4	7.4	7.2	7.1	6.8	6.7
	2005	6.6	6.6	7.0	5.8	5.5	6.1	5.7	5.7	5.6	5.3	5.4	5.4
	2006	5.4	5.6	5.5	5.4	5.9	6.1	6.0	5.3	5.6	5.4	5.3	5.5
	2007	5.2
54 Professional, scientific & technical services - Services professionnels, scientifiques et techniques													
	2003	10.8	10.9	11.2	11.2	11.3	11.4	11.3	11.2	11.2	11.1	10.9	11.3
	2004	10.8	10.6	10.8	11.0	11.1	11.2	10.9	10.9	11.1	10.8	10.9	11.2
	2005	10.9	11.2	11.5	11.4	11.5	11.7	11.6	11.3	11.4	11.3	11.4	11.8
	2006	11.3	11.8	11.9	11.7	11.8	12.0	11.5	11.3	11.3	11.3	11.6	11.7
	2007	11.5
55 Management of companies & enterprises - Gestion de sociétés et d'entreprises													
	2003	4.0	4.0	3.7	3.6	3.7	3.7	3.8	3.9	3.9	3.7	3.7	4.0
	2004	3.8	3.6	3.8	3.6	3.7	3.8	3.7	3.7	3.8	4.3	4.3	4.5
	2005	4.1	4.0	4.0	4.1	4.2	4.4	4.4	4.4	4.3	4.3	4.3	4.1
	2006	3.9	3.8	3.9	3.9	4.1	4.4	4.3	4.1	4.2	4.1	4.1	4.4
	2007	4.4
56 Admin. & support, waste managemt. & remediation services - Services admin., soutien, gestion des déchets, assainissem.													
	2003	9.7	9.9	9.9	9.8	10.0	9.4	9.5	9.8	9.6	9.8	9.8	9.9
	2004	9.6	9.6	10.0	10.2	9.8	10.0	10.2	9.9	10.1	10.1	10.1	10.1
	2005	10.3	10.3	10.1	10.3	10.3	10.5	10.3	10.7	11.0	11.2	10.9	11.1
	2006	11.1	11.2	11.0	11.0	11.3	11.3	11.5	11.3	11.1	11.0	11.5	11.8
	2007	12.0
61 Educational services - Services d'enseignement													
	2003	36.8	37.2	36.8	37.4	36.9	36.8	36.9	36.6	37.5	37.6	37.9	37.6
	2004	38.2	37.7	38.3	38.0	38.1	37.9	37.9	37.5	37.7	38.0	38.4	37.9
	2005	37.6	38.3	38.3	38.7	39.0	39.2	39.4	39.4	37.9	38.1	38.4	39.5
	2006	39.4	39.4	39.4	39.4	39.5	39.3	39.2	39.2	38.9	38.8	37.7	36.3
	2007	39.0
62 Health care & social assistance - Soins de santé et assistance sociale													
	2003	50.1	51.7	53.3	54.7	54.5	55.3	55.7	55.9	54.2	55.0	55.2	56.6
	2004	55.3	53.6	53.5	54.4	53.4	54.4	54.9	55.5	55.1	56.9	54.3	54.4
	2005	53.7	53.7	53.8	54.1	54.5	55.0	55.2	55.5	56.0	55.6	55.6	55.3
	2006	55.4	56.0	55.8	55.6	56.3	57.0	57.1	56.9	57.2	56.5	57.3	57.1

Table 1

Seasonally Adjusted Estimates of Employment (in thousands),
for All Employees, for Selected Industries, Canada, Provinces
and Territories.

(Continued - suite)

NAICS 2002	Industry	Jan. - Janv.	Feb. - Fév.	March - Mars	April - Avril	May - Mai	June - Juin	July - Juillet	August - Août	Sept. - Sept.	Oct. - Oct.	Nov. - Nov.	Dec. - Déc.
SCIAN 2002	Industrie												
SASKATCHEWAN													
62	Health care & social assistance - Soins de santé et assistance sociale												
	2007	56.5
71	Arts, entertainment & recreation - Arts, spectacles et loisirs												
	2003	6.6	6.6	6.6	6.6	6.4	6.4	6.4	6.4	6.7	6.7	6.9	6.6
	2004	6.6	6.7	6.5	6.5	6.3	6.6	6.7	6.7	6.8	7.1	6.7	6.8
	2005	6.7	6.7	6.8	6.8	7.0	6.9	6.9	6.9	6.7	6.3	6.5	6.7
	2006	6.7	6.7	6.7	6.8	6.5	6.5	6.6	6.5	6.7	6.7	7.2	6.8
	2007	6.9
72	Accommodation & food services - Hébergement et services de restauration												
	2003	31.9	31.9	32.0	31.9	32.3	31.8	31.4	31.3	31.1	31.6	31.4	31.6
	2004	32.2	32.1	32.0	31.9	31.5	31.8	31.9	31.5	32.0	31.6	31.2	31.5
	2005	31.1	31.1	31.0	31.0	31.5	31.7	31.5	31.7	31.4	31.2	31.2	30.9
	2006	31.1	31.0	31.0	31.2	31.0	30.7	31.0	31.0	31.3	31.1	33.4	31.9
	2007	32.3
81	Other services (except public administration) - Autres services, sauf les administrations publiques												
	2003	13.1	12.9	13.1	13.2	13.6	14.0	13.8	13.7	13.4	13.4	13.5	13.6
	2004	13.3	13.2	13.3	13.6	13.8	13.8	13.9	14.0	14.0	13.8	13.8	14.0
	2005	13.2	13.5	13.5	13.7	13.8	13.8	13.9	13.8	13.7	13.9	14.0	14.1
	2006	13.6	13.7	14.0	14.1	14.3	14.5	14.3	14.1	13.9	14.0	14.5	14.3
	2007	14.0
91	Public administration - Administrations publiques												
	2003	30.1	30.1	30.0	30.6	31.0	31.3	31.3	31.8	32.0	31.9	31.4	31.6
	2004	31.2	31.3	31.6	31.6	31.5	31.8	31.9	31.6	31.9	32.2	32.1	31.7
	2005	32.4	32.2	32.7	32.9	32.5	32.7	32.9	32.9	32.8	32.9	33.1	33.4
	2006	33.0	33.5	33.2	32.7	33.5	33.5	33.4	33.4	33.3	33.0	33.4	33.4
	2007	32.8
ALBERTA													
00-91N	Industrial aggregate (including unclassified) - Ensemble des industries y compris les entreprises non classifiées												
	2003	1,437.6	1,436.0	1,442.3	1,441.7	1,442.1	1,445.6	1,448.9	1,448.9	1,452.2	1,465.9	1,461.8	1,464.5
	2004	1,466.8	1,466.0	1,476.6	1,480.2	1,486.5	1,492.7	1,495.3	1,500.7	1,513.5	1,513.2	1,520.4	1,531.0
	2005	1,529.5	1,539.5	1,542.2	1,548.8	1,559.0	1,561.9	1,571.9	1,579.0	1,588.6	1,597.0	1,601.6	1,612.4
	2006	1,623.9	1,639.0	1,636.8	1,644.4	1,652.5	1,668.8	1,665.4	1,669.2	1,674.7	1,676.5	1,694.6	1,709.8
	2007	1,718.9
11-91N	Industrial aggregate (excluding unclassified) - Ensemble des industries sauf les entreprises non classifiées												
	2003	1,430.9	1,429.0	1,434.3	1,434.5	1,436.1	1,438.5	1,441.2	1,440.7	1,444.1	1,457.7	1,452.4	1,454.7
	2004	1,455.8	1,453.0	1,463.7	1,467.2	1,469.8	1,473.3	1,477.4	1,482.1	1,493.7	1,492.9	1,495.5	1,505.1
	2005	1,502.4	1,509.2	1,511.8	1,517.2	1,526.7	1,529.4	1,536.8	1,543.3	1,552.0	1,561.6	1,569.9	1,579.0
	2006	1,590.4	1,607.4	1,606.9	1,613.6	1,622.1	1,637.6	1,635.8	1,639.5	1,646.6	1,649.2	1,662.6	1,671.6
	2007	1,680.6
11-33N	Goods producing industries - Branche productrice de biens												
	2003	332.6	333.3	335.5	337.8	336.0	338.2	338.8	344.4	340.7	341.6	341.6	342.3
	2004	344.6	344.1	345.5	343.8	345.5	346.9	348.0	348.4	353.1	356.2	356.7	359.1
	2005	362.2	362.3	363.2	366.1	370.8	372.4	377.0	379.3	376.5	381.1	386.0	390.6
	2006	392.4	400.5	403.4	406.2	407.9	409.8	409.3	412.8	415.2	416.3	421.1	421.0
	2007	423.7
41-91N	Service producing industries - Branche productrice de services												
	2003	1,098.6	1,094.3	1,099.1	1,097.7	1,100.3	1,100.1	1,102.5	1,095.8	1,102.7	1,116.3	1,110.9	1,112.7
	2004	1,111.4	1,107.6	1,118.6	1,124.4	1,124.9	1,126.0	1,129.6	1,133.3	1,139.5	1,136.6	1,138.9	1,146.2
	2005	1,140.6	1,145.7	1,149.4	1,152.0	1,156.6	1,156.2	1,160.0	1,163.8	1,174.2	1,180.2	1,183.9	1,188.4
	2006	1,199.1	1,206.2	1,204.7	1,208.3	1,214.5	1,225.7	1,227.0	1,227.8	1,229.9	1,232.2	1,241.6	1,250.0
	2007	1,257.8
11	Forestry, logging & support - Foresterie, exploitation et soutien												
	2003	3.6	3.6	3.6	3.4	3.4	3.4	3.3	3.3	3.3	3.0	3.0	3.1

Tableau 1

Estimations désaisonnalisées de l'emploi (en milliers), pour
l'ensemble des salariés, pour une sélection d'industries,
Canada, provinces et territoires.

Table 1

Seasonally Adjusted Estimates of Employment (in thousands),
for All Employees, for Selected Industries, Canada, Provinces
and Territories.

(Continued - suite)

Tableau 1

Estimations désaisonnalisées de l'emploi (en milliers), pour
l'ensemble des salariés, pour une sélection d'industries,
Canada, provinces et territoires.

NAICS 2002	Industry	Jan.	Feb.	March	April	May	June	July	August	Sept.	Oct.	Nov.	Dec.
SCIAN 2002	Industrie	Janv.	Fév.	Mars	Avril	Mai	Juin	Juillet	Août	Sept.	Oct.	Nov.	Déc.
ALBERTA													
11	Forestry, logging & support - Foresterie, exploitation et soutien												
	2004	3.1	3.2	3.3	3.1	3.3	3.4	3.5	3.5	3.4	3.4	3.4	3.4
	2005	3.5	3.5	3.5	3.7	3.8	3.5	3.4	3.5	3.4	3.5	3.2	3.4
	2006	3.4	3.3	3.4	3.5	3.4	3.4	3.5	3.3	3.3	3.2	3.5	3.6
	2007	3.6
21	Mining & oil & gas extraction - Extraction minière et extraction de pétrole et de gaz												
	2003	80.2	82.1	82.1	83.8	84.7	88.4	87.5	88.7	88.5	87.6	88.6	90.2
	2004	88.9	89.5	89.8	87.3	87.4	87.8	88.1	89.0	89.4	90.1	91.5	93.9
	2005	93.8	94.1	93.7	91.5	93.7	94.5	95.2	96.1	93.7	95.4	100.1	103.5
	2006	102.2	105.3	106.7	105.6	107.1	111.6	107.8	107.2	108.4	108.1	108.7	110.0
	2007	110.6
22	Utilities - Services publics												
	2003	12.2	12.1	12.2	11.8	11.7	12.0	12.1	11.9	11.8	11.8	11.6	11.6
	2004	11.8	11.9	12.5	12.3	12.2	12.4	12.2	12.4	12.4	12.5	12.5	12.6
	2005	12.9	12.7	12.4	12.9	12.9	12.6	12.6	12.5	12.7	12.6	12.5	12.7
	2006	12.5	13.1	12.8	12.8	12.8	12.5	12.8	12.9	13.0	13.0	13.6	13.3
	2007	13.4
23	Construction - Construction												
	2003	108.7	109.5	110.7	110.4	107.1	109.5	110.7	111.8	110.6	110.6	110.7	110.6
	2004	112.9	112.6	112.9	112.3	113.7	113.7	113.5	112.2	116.4	118.3	117.5	119.4
	2005	120.1	121.2	121.8	124.3	125.7	127.6	129.0	129.1	128.3	129.8	131.1	132.5
	2006	134.1	136.1	137.2	138.1	138.5	138.5	139.6	140.8	143.5	142.7	145.8	146.7
	2007	147.1
31-33	Manufacturing - Fabrication												
	2003	128.0	126.8	128.0	128.8	129.1	126.2	125.1	127.4	125.7	126.9	127.0	127.6
	2004	128.1	127.7	128.3	128.7	128.6	130.9	130.3	129.7	131.0	130.6	131.3	131.1
	2005	132.2	132.0	133.1	133.1	134.2	135.3	136.3	136.6	138.0	138.5	138.8	139.9
	2006	140.8	143.9	144.5	145.0	145.4	144.9	144.8	146.9	146.8	148.1	149.2	148.7
	2007	149.6
	Non-durable goods - Biens non durables												
	2003	52.6	52.0	53.3	53.7	53.9	52.0	51.6	53.1	53.1	53.7	54.4	54.3
	2004	54.7	55.1	55.3	54.6	54.8	55.8	56.1	55.7	56.1	55.7	55.4	55.5
	2005	54.8	54.6	54.5	54.9	55.0	55.8	55.7	55.6	55.1	55.4	55.1	54.7
	2006	55.7	56.0	56.1	56.3	56.8	56.1	56.2	56.9	57.8	58.3	58.8	59.6
	2007	60.2
	Durable goods - Biens durables												
	2003	75.2	74.7	74.6	75.2	75.1	74.2	73.7	74.2	72.8	73.5	72.8	73.3
	2004	73.3	72.7	72.9	74.0	73.8	75.0	74.3	73.9	75.0	75.0	76.0	75.7
	2005	77.2	77.4	78.5	78.1	79.1	79.5	80.8	81.0	82.9	83.1	83.8	85.4
	2006	84.9	87.9	88.2	88.7	88.5	88.7	88.8	90.0	89.1	89.8	90.6	89.4
	2007	89.4
41-45N	Trade - Commerce												
	2003	257.6	258.2	259.8	261.0	260.4	260.3	260.6	260.0	260.1	263.7	261.7	260.8
	2004	261.1	260.1	261.3	262.8	262.8	262.9	263.6	263.5	265.0	264.4	264.9	266.4
	2005	264.5	266.2	266.4	265.7	266.6	267.3	267.6	269.8	271.6	272.1	272.2	274.2
	2006	276.6	280.0	277.4	278.3	281.0	282.6	283.9	284.3	285.2	287.2	289.7	291.8
	2007	295.6
41	Wholesale Trade - Commerce de gros												
	2003	77.3	77.5	77.8	78.0	77.0	77.1	77.2	76.7	76.2	77.5	76.8	76.7
	2004	76.9	76.0	76.7	77.1	77.6	77.5	76.8	76.9	77.3	77.1	77.1	77.6
	2005	76.8	77.7	77.7	77.7	77.5	77.8	78.1	78.8	79.8	79.2	79.9	80.3
	2006	80.9	81.8	81.1	82.0	83.0	83.2	84.4	85.0	85.0	85.7	86.6	86.9
	2007	87.4
44-45	Retail trade - Commerce de détail												
	2003	180.5	180.9	182.1	183.0	183.4	183.0	183.2	183.3	183.9	186.0	185.0	184.5
	2004	184.4	184.0	184.7	185.4	185.2	185.2	186.7	186.4	187.9	187.1	188.1	189.3
	2005	187.8	188.1	188.8	187.5	189.1	189.5	189.4	190.8	192.0	192.6	192.8	194.3
	2006	195.8	197.8	196.3	195.7	198.1	199.5	199.4	199.1	200.3	201.3	203.6	205.2
	2007	208.7

Table 1
Seasonally Adjusted Estimates of Employment (in thousands),
for All Employees, for Selected Industries, Canada, Provinces
and Territories.

(Continued - suite)

Tableau 1
Estimations désaisonnalisées de l'emploi (en milliers), pour
l'ensemble des salariés, pour une sélection d'industries,
Canada, provinces et territoires.

NAICS 2002	Industry	Jan.	Feb.	March	April	May	June	July	August	Sept.	Oct.	Nov.	Dec.
SCIAN 2002	Industrie	Janv.	Fév.	Mars	Avril	Mai	Juin	Juillet	Août	Sept.	Oct.	Nov.	Déc.
ALBERTA													
48-49 Transportation & warehousing - Transport et entreposage													
	2003	71.0	71.7	71.6	71.2	71.1	71.5	71.7	70.4	71.9	72.3	72.3	73.2
	2004	71.8	71.4	72.8	72.6	73.8	74.4	73.9	72.6	74.3	75.1	76.7	77.8
	2005	75.7	76.2	76.2	76.1	76.9	77.4	77.5	76.4	78.2	78.3	78.6	79.6
	2006	77.8	78.5	79.5	78.7	79.4	80.2	79.3	78.8	80.6	81.0	81.6	82.4
	2007	80.0
51 Information & cultural industries - Industrie de l'information et industrie culturelle													
	2003	26.9	27.6	26.7	26.6	26.8	26.9	27.6	26.5	26.9	26.2	26.5	27.4
	2004	27.9	27.4	27.5	27.6	28.0	28.1	28.3	28.1	27.9	27.3	27.4	27.6
	2005	27.0	27.0	27.3	27.9	28.3	28.8	29.0	28.8	31.4	31.0	31.3	31.7
	2006	31.1	30.7	30.9	30.9	31.6	32.3	32.3	32.3	32.5	33.0	32.7	32.8
	2007	32.2
52 Finance & insurance - Finance et assurances													
	2003	45.5	45.3	45.9	44.4	44.2	44.9	44.7	44.6	44.5	44.3	44.7	44.8
	2004	43.9	44.1	44.5	45.7	44.5	45.5	44.9	45.1	44.8	44.7	44.6	46.6
	2005	46.2	46.1	46.1	47.2	46.2	46.6	46.6	46.8	46.5	46.5	46.6	48.8
	2006	48.6	48.8	48.8	48.8	49.6	50.4	50.1	50.0	50.0	50.3	50.6	51.3
	2007	51.2
53 Real estate & rental & leasing - Services immobiliers et services de location et de location à bail													
	2003	28.6	28.4	28.2	28.9	29.0	29.1	29.3	29.4	29.6	29.9	29.8	30.9
	2004	29.2	29.1	29.9	29.7	29.6	29.8	30.3	30.2	30.7	31.0	31.5	31.4
	2005	31.3	31.8	32.2	32.0	32.5	32.3	32.6	32.5	32.5	32.5	33.0	33.2
	2006	35.2	35.8	34.0	34.5	34.7	35.1	34.8	34.9	34.9	35.3	35.3	35.4
	2007	35.4
54 Professional, scientific & technical services - Services professionnels, scientifiques et techniques													
	2003	86.2	86.1	89.6	87.9	88.2	86.3	88.5	88.2	89.1	90.9	90.6	91.6
	2004	91.2	89.9	92.5	92.6	93.2	93.5	93.6	94.6	94.3	94.6	95.1	96.1
	2005	96.0	97.4	96.9	98.1	99.1	98.7	99.3	100.0	100.5	100.8	102.2	102.7
	2006	105.2	106.3	106.9	107.1	105.0	108.0	108.6	108.0	108.4	109.0	110.0	110.2
	2007	111.9
55 Management of companies & enterprises - Gestion de sociétés et d'entreprises													
	2003	12.5	11.5	12.3	11.8	12.0	12.7	11.8	11.3	11.1	11.5	11.5	12.0
	2004	12.1	12.3	11.9	12.7	13.3	14.2	13.5	13.4	13.4	13.5	13.4	13.9
	2005	14.4	14.2	14.2	14.6	15.8	15.4	15.3	15.3	16.5	16.5	16.8	16.3
	2006	16.0	16.0	16.4	16.5	16.8	18.9	18.5	18.8	15.7	15.4	15.5	15.8
	2007	15.8
56 Admin. & support, waste managemt. & remediation services - Services admin., soutien, gestion des déchets, assainissem.													
	2003	60.0	58.7	58.6	58.2	59.5	60.1	60.4	60.2	61.1	61.3	61.3	60.9
	2004	61.4	60.9	63.1	63.9	63.4	64.7	64.9	65.2	65.9	66.4	66.3	67.1
	2005	67.7	68.7	68.5	68.8	68.4	67.7	67.4	68.2	67.6	67.5	68.1	68.5
	2006	68.6	69.0	68.3	68.5	69.9	70.4	70.9	71.0	71.1	71.4	71.6	71.5
	2007	71.2
61 Educational services - Services d'enseignement													
	2003	105.7	104.6	104.2	105.9	107.1	107.7	104.1	101.6	101.2	105.2	104.8	103.9
	2004	104.3	103.8	105.0	104.7	105.2	103.3	104.2	113.5	106.6	105.2	106.1	108.2
	2005	105.6	106.7	107.5	107.1	107.7	108.5	109.0	107.1	109.5	109.1	107.8	107.6
	2006	109.7	109.0	108.7	109.6	108.5	109.3	106.7	108.0	110.7	108.9	109.6	113.4
	2007	114.4
62 Health care & social assistance - Soins de santé et assistance sociale													
	2003	118.0	119.0	118.8	119.7	120.0	118.9	119.0	119.5	120.7	121.1	120.3	120.3
	2004	121.2	121.6	121.4	122.6	122.2	121.8	123.0	122.7	122.3	120.9	121.2	122.0
	2005	120.6	120.7	121.6	121.1	122.0	122.9	123.0	123.6	122.8	128.3	128.0	130.7
	2006	129.1	129.7	130.4	130.0	131.0	131.8	131.9	131.4	130.3	130.3	130.8	132.5
	2007	133.8

Table 1

Seasonally Adjusted Estimates of Employment (in thousands),
for All Employees, for Selected Industries, Canada, Provinces
and Territories.

(Continued - suite)

Tableau 1

Estimations désaisonnalisées de l'emploi (en milliers), pour
l'ensemble des salariés, pour une sélection d'industries,
Canada, provinces et territoires.

NAICS 2002	Industry	Jan. - Janv.	Feb. - Fév.	March - Mars	April - Avril	May - Mai	June - Juin	July - Juillet	August - Août	Sept. - Sept.	Oct. - Oct.	Nov. - Nov.	Dec. - Déc.
SCIAN 2002	Industrie												
ALBERTA													
71	Arts, entertainment & recreation - Arts, spectacles et loisirs												
	2003	27.9	27.2	27.6	26.6	26.8	26.6	27.1	26.6	26.5	27.3	27.0	27.1
	2004	27.4	27.8	28.0	28.4	27.5	27.6	26.7	27.7	28.1	27.6	26.7	27.4
	2005	27.2	27.2	26.9	27.4	27.8	27.3	26.4	28.1	27.8	27.4	28.0	27.9
	2006	27.9	28.4	28.4	28.5	28.2	28.6	29.0	28.2	28.2	28.8	29.7	29.1
	2007	29.7
72	Accommodation & food services - Hébergement et services de restauration												
	2003	128.2	127.2	126.5	126.8	126.1	126.7	126.0	126.9	127.9	128.1	127.6	128.3
	2004	126.6	126.9	126.8	127.1	127.2	127.5	128.3	126.9	129.9	130.2	128.9	129.9
	2005	129.5	130.0	130.2	130.5	130.2	130.2	130.8	131.6	130.5	130.7	132.3	131.9
	2006	133.0	133.6	133.3	133.2	134.1	135.2	135.1	135.9	135.9	136.2	138.3	139.2
	2007	139.0
81	Other services (except public administration) - Autres services, sauf les administrations publiques												
	2003	59.8	59.4	59.4	59.7	59.7	59.9	61.0	61.8	61.6	62.2	62.0	62.7
	2004	62.2	62.4	62.6	62.8	62.8	62.7	62.2	61.6	62.3	62.7	63.5	62.8
	2005	62.4	62.9	63.1	63.2	63.0	63.5	63.8	63.9	64.2	64.3	64.8	65.2
	2006	66.0	67.5	66.9	67.0	67.8	68.5	68.4	68.5	68.8	68.5	69.5	69.3
	2007	69.7
91	Public administration - Administrations publiques												
	2003	70.1	69.8	69.3	68.9	69.2	69.4	69.7	70.4	69.9	70.4	70.2	70.5
	2004	70.6	70.7	71.2	71.0	70.9	71.2	71.6	71.8	72.8	71.1	71.5	71.6
	2005	71.9	71.8	72.0	71.5	71.4	71.3	71.8	72.0	72.8	73.3	73.3	73.9
	2006	73.9	74.4	74.7	75.6	76.5	77.0	76.5	76.0	75.4	75.3	75.8	76.6
	2007	76.9
BRITISH COLUMBIA - COLOMBIE-BRITANNIQUE													
00-91N	Industrial aggregate (including unclassified) - Ensemble des industries y compris les entreprises non classifiées												
	2003	1,638.0	1,637.4	1,647.1	1,643.8	1,643.6	1,647.5	1,648.5	1,647.4	1,645.0	1,656.7	1,659.2	1,668.7
	2004	1,664.2	1,663.3	1,666.2	1,681.7	1,680.1	1,686.9	1,695.1	1,694.7	1,708.0	1,711.0	1,709.8	1,716.3
	2005	1,713.9	1,721.5	1,728.9	1,737.6	1,738.8	1,755.2	1,747.8	1,747.2	1,758.2	1,754.1	1,771.3	1,780.3
	2006	1,791.8	1,797.6	1,799.9	1,798.7	1,814.9	1,820.2	1,821.4	1,835.8	1,837.4	1,843.9	1,858.1	1,852.3
	2007	1,859.3
11-91N	Industrial aggregate (excluding unclassified) - Ensemble des industries sauf les entreprises non classifiées												
	2003	1,626.4	1,625.8	1,633.6	1,630.3	1,632.0	1,634.4	1,634.8	1,633.2	1,631.1	1,638.7	1,642.1	1,650.2
	2004	1,647.4	1,644.7	1,646.8	1,661.6	1,660.1	1,664.0	1,670.6	1,668.3	1,680.1	1,681.9	1,679.8	1,685.2
	2005	1,681.6	1,686.2	1,692.3	1,698.9	1,698.3	1,713.4	1,708.7	1,709.4	1,720.9	1,717.4	1,737.0	1,746.9
	2006	1,758.4	1,767.2	1,770.5	1,770.4	1,784.8	1,789.9	1,791.6	1,805.8	1,807.1	1,812.3	1,825.3	1,819.8
	2007	1,826.8
11-33N	Goods producing industries - Branche productrice de biens												
	2003	294.9	294.5	291.4	288.7	289.1	286.0	282.8	285.7	286.3	288.9	289.6	291.1
	2004	291.5	291.2	294.2	298.1	298.3	298.4	300.9	300.6	302.3	304.2	302.7	304.9
	2005	303.5	303.9	304.8	306.9	307.7	309.6	309.4	310.4	312.4	312.7	315.6	319.0
	2006	322.4	324.9	324.6	321.1	321.4	322.6	324.4	327.1	326.9	327.6	332.4	328.0
	2007	330.4
41-91N	Service producing industries - Branche productrice de services												
	2003	1,331.0	1,330.7	1,342.0	1,341.5	1,342.4	1,349.3	1,352.5	1,349.1	1,345.4	1,349.6	1,352.2	1,359.1
	2004	1,355.3	1,353.5	1,352.6	1,362.9	1,361.2	1,366.0	1,369.5	1,368.4	1,377.7	1,377.5	1,377.0	1,380.3
	2005	1,378.5	1,383.0	1,387.9	1,391.7	1,390.3	1,403.4	1,398.6	1,398.7	1,408.0	1,404.9	1,421.1	1,428.2
	2006	1,437.6	1,443.7	1,446.8	1,449.5	1,463.2	1,466.2	1,465.8	1,477.3	1,479.0	1,485.0	1,492.4	1,491.7
	2007	1,496.9
11	Forestry, logging & support - Foresterie, exploitation et soutien												
	2003	29.6	29.6	29.0	28.2	26.6	23.6	24.1	24.2	25.3	26.2	26.9	27.0
	2004	27.8	27.7	27.7	27.8	27.9	26.4	26.6	26.6	26.9	26.2	26.1	26.5
	2005	25.9	25.4	25.4	26.1	26.2	26.0	25.7	25.6	25.3	25.6	25.4	25.7
	2006	25.8	26.0	25.9	25.0	24.4	24.3	24.4	24.4	24.1	24.0	24.4	23.1
	2007	22.4

Table 1

Seasonally Adjusted Estimates of Employment (in thousands),
for All Employees, for Selected Industries, Canada, Provinces
and Territories.

(Continued - suite)

Tableau 1

Estimations désaisonnalisées de l'emploi (en milliers), pour
l'ensemble des salariés, pour une sélection d'industries,
Canada, provinces et territoires.

NAICS 2002	Industry	Jan. - Janv.	Feb. - Fév.	March - Mars	April - Avril	May - Mai	June - Juin	July - Juillet	August - Août	Sept. - Sept.	Oct. - Oct.	Nov. - Nov.	Dec. - Déc.
SCIAN 2002	Industrie												
BRITISH COLUMBIA - COLOMBIE-BRITANNIQUE													
21	Mining & oil & gas extraction - Extraction minière et extraction de pétrole et de gaz												
	2003	10.7	10.8	10.9	10.5	10.4	9.9	10.3	10.4	10.5	10.6	10.5	10.8
	2004	10.6	10.1	10.9	11.2	11.4	11.4	11.8	11.9	12.0	12.3	12.3	12.4
	2005	12.4	12.8	12.8	13.0	12.8	12.9	12.7	12.5	12.8	12.3	12.4	12.3
	2006	12.6	12.8	12.8	12.9	13.1	13.3	13.3	13.6	13.7	13.7	14.0	14.1
	2007	13.7
22	Utilities - Services publics												
	2003	8.1	8.3	8.3	8.5	8.9	9.3	8.7	8.7	8.6	8.6	8.6	8.5
	2004	8.7	8.7	8.7	8.7	8.7	8.8	8.5	8.6	8.7	8.7	8.7	8.7
	2005	8.8	8.9	9.1	9.4	9.2	9.2	9.3	9.3	9.1	9.7	9.7	9.9
	2006	9.8	9.9	9.8	9.7	9.6	9.6	9.8	9.8	9.6	9.5	9.6	9.6
	2007	9.6
23	Construction - Construction												
	2003	78.5	78.3	77.6	76.8	78.3	78.9	78.7	80.0	80.2	81.4	81.9	82.4
	2004	83.1	84.4	85.6	87.3	87.6	87.8	88.6	87.5	88.1	90.3	89.5	90.3
	2005	88.8	91.3	92.4	94.3	94.5	95.8	96.7	97.6	99.0	99.1	100.6	102.3
	2006	103.6	104.1	105.3	104.7	106.1	107.6	108.7	110.3	110.9	110.3	113.0	110.5
	2007	111.8
31-33	Manufacturing - Fabrication												
	2003	166.8	167.5	165.6	165.2	165.6	164.1	161.6	162.2	161.6	162.6	161.2	161.4
	2004	160.7	160.0	161.3	163.9	163.3	163.7	166.1	166.0	166.8	167.2	166.1	166.3
	2005	166.4	164.7	164.8	164.3	165.3	166.1	166.0	165.9	166.7	166.0	167.6	168.3
	2006	168.5	170.6	170.0	168.6	168.3	168.9	169.7	170.4	169.8	170.0	171.6	170.5
	2007	171.9
	Non-durable goods - Biens non durables												
	2003	64.0	64.4	63.5	63.7	64.4	63.7	63.5	63.4	63.6	63.8	63.5	64.6
	2004	63.4	63.0	63.6	64.4	63.3	64.2	64.4	64.1	64.2	64.3	63.4	64.8
	2005	63.3	63.4	63.6	61.4	63.0	63.1	63.2	63.6	63.7	63.5	64.0	63.9
	2006	64.0	64.1	63.8	63.7	64.4	64.4	64.5	64.8	64.1	64.1	65.1	63.9
	2007	65.1
	Durable goods - Biens durables												
	2003	102.3	103.2	102.1	101.2	101.2	100.6	98.2	98.7	97.9	98.7	97.6	97.6
	2004	96.8	97.1	97.7	99.1	100.0	99.5	101.6	101.8	102.5	102.8	102.6	102.0
	2005	102.9	101.6	101.3	102.4	102.1	102.9	102.7	102.3	102.9	102.3	103.6	105.0
	2006	104.7	107.0	106.5	104.2	103.7	104.4	105.1	105.6	105.5	105.7	106.7	106.8
	2007	107.2
41-45N	Trade - Commerce												
	2003	300.7	301.8	303.1	305.0	304.7	305.9	309.8	309.4	307.9	309.6	310.1	312.1
	2004	311.6	309.4	311.5	314.0	315.0	316.3	317.3	318.2	320.3	320.3	322.4	323.6
	2005	324.9	326.2	327.4	326.5	327.0	327.0	326.5	322.6	326.4	327.8	328.5	329.3
	2006	329.9	331.4	331.2	332.3	334.7	337.6	337.5	338.6	341.3	342.4	346.3	346.7
	2007	351.5
41	Wholesale Trade - Commerce de gros												
	2003	86.7	87.1	87.6	87.2	87.1	86.8	87.9	88.2	87.0	87.6	87.5	87.9
	2004	88.5	87.1	87.7	88.8	88.8	89.2	88.9	89.3	90.2	89.5	90.2	89.9
	2005	89.7	90.8	90.4	89.8	89.6	89.3	88.8	88.6	89.2	90.0	89.7	89.3
	2006	89.4	90.5	90.6	91.4	92.4	93.6	93.4	93.3	93.6	93.7	93.9	94.6
	2007	95.8
44-45	Retail trade - Commerce de détail												
	2003	213.9	215.1	215.3	217.7	217.7	219.0	221.8	221.3	220.8	221.9	222.5	224.0
	2004	222.9	222.6	223.7	225.1	226.2	227.2	228.4	229.3	230.3	230.9	232.0	233.5
	2005	235.0	235.7	236.8	236.7	237.3	237.8	237.8	234.4	237.3	237.9	238.5	239.6
	2006	240.1	241.1	240.3	240.8	242.3	244.0	244.2	246.0	247.8	248.9	252.1	252.4
	2007	255.0
48-49	Transportation & warehousing - Transport et entreposage												
	2003	85.6	86.1	85.3	84.4	83.6	83.3	82.7	81.7	81.7	81.3	81.5	81.5
	2004	82.3	82.8	83.0	83.4	83.8	84.3	84.7	84.7	85.1	85.2	83.6	84.6
	2005	84.8	84.4	84.7	85.6	85.7	86.0	85.8	86.1	86.3	86.3	86.7	87.0
	2006	87.5	87.9	88.6	88.6	89.3	89.5	89.0	89.5	88.9	88.4	90.4	90.1
	2007	90.0

Table 1

Seasonally Adjusted Estimates of Employment (in thousands),
for All Employees, for Selected Industries, Canada, Provinces
and Territories.

(Continued - suite)

NAICS 2002	Industry	Jan. - Janv.	Feb. - Fév.	March - Mars	April - Avril	May - Mai	June - Juin	July - Juillet	August - Août	Sept. - Sept.	Oct. - Oct.	Nov. - Nov.	Dec. - Déc.
SCIAN 2002	Industrie												
BRITISH COLUMBIA - COLOMBIE-BRITANNIQUE													
51	Information & cultural industries - Industrie de l'information et industrie culturelle												
	2003	36.0	38.2	37.4	36.8	36.6	37.7	38.2	38.2	38.3	37.8	38.2	39.8
	2004	36.5	36.9	37.0	37.4	38.1	38.5	39.1	38.8	38.2	37.6	38.9	39.2
	2005	39.5	39.5	40.0	40.2	40.1	41.0	43.9	33.7	33.4	33.6	40.6	40.5
	2006	40.1	40.3	40.3	40.9	41.2	42.3	42.3	42.3	42.7	43.1	43.4	43.9
	2007	44.4
52	Finance & insurance - Finance et assurances												
	2003	65.5	65.3	65.6	65.7	66.1	65.6	65.0	65.1	64.7	63.5	63.7	64.1
	2004	62.7	62.0	62.2	62.5	62.5	64.2	63.6	63.3	62.9	62.6	63.2	64.0
	2005	63.2	62.8	61.7	62.0	62.5	63.5	63.2	64.3	63.5	63.5	63.2	64.8
	2006	65.6	64.8	64.3	64.2	65.2	66.0	65.6	66.0	65.9	65.5	66.1	67.6
	2007	66.9
53	Real estate & rental & leasing - Services immobiliers et services de location et de location à bail												
	2003	32.9	32.4	32.1	32.3	32.4	33.6	33.5	33.2	32.9	33.0	32.3	33.2
	2004	32.0	31.7	32.2	32.8	32.4	35.3	34.1	33.8	33.7	33.5	33.2	33.3
	2005	32.4	32.5	33.3	33.8	33.7	35.5	35.0	34.7	34.3	33.9	34.2	35.5
	2006	34.3	34.5	34.7	34.8	35.6	37.0	36.5	36.0	36.0	35.6	36.0	36.8
	2007	35.9
54	Professional, scientific & technical services - Services professionnels, scientifiques et techniques												
	2003	81.3	81.4	82.4	82.3	84.3	83.3	85.2	84.6	84.2	84.4	84.8	85.2
	2004	85.4	84.4	84.7	85.8	84.1	84.7	82.5	83.0	82.6	83.8	82.8	82.0
	2005	82.8	82.9	82.2	84.0	84.9	86.6	88.3	88.1	87.1	87.5	88.9	90.2
	2006	90.3	91.4	91.6	90.1	90.9	91.3	91.8	92.5	95.1	94.9	95.5	94.6
	2007	94.7
55	Management of companies & enterprises - Gestion de sociétés et d'entreprises												
	2003	12.2	11.7	11.5	12.1	12.5	13.5	12.5	12.5	12.0	12.0	12.0	11.9
	2004	11.8	12.0	12.1	12.6	12.6	13.5	12.5	11.9	12.0	12.0	11.9	11.6
	2005	11.2	11.0	10.8	10.9	11.0	11.7	11.2	11.1	12.0	12.3	12.2	11.7
	2006	11.7	11.9	12.0	12.3	12.9	13.8	13.3	12.8	8.4	8.6	8.6	8.9
	2007	8.7
56	Admin. & support, waste managemt. & remediation services - Services admin., soutien, gestion des déchets, assainissem.												
	2003	60.5	61.4	62.4	61.6	62.5	63.8	63.8	63.9	63.9	64.8	65.1	65.9
	2004	66.5	67.1	67.4	68.6	68.7	69.2	69.3	69.4	71.7	71.9	72.6	73.3
	2005	72.2	73.6	74.7	75.8	76.3	76.4	77.2	77.4	77.9	78.1	78.7	79.4
	2006	79.8	80.3	80.6	81.0	81.8	82.2	82.3	83.0	83.0	83.6	84.6	84.2
	2007	84.0
61	Educational services - Services d'enseignement												
	2003	125.5	125.4	124.9	125.8	126.6	126.0	126.5	125.9	123.3	125.4	125.0	126.2
	2004	127.1	126.3	126.2	128.8	127.6	128.7	129.7	126.2	126.8	126.9	129.1	127.8
	2005	127.7	128.3	129.7	130.1	128.2	129.4	129.4	129.6	134.3	127.5	131.7	133.2
	2006	134.1	134.6	134.4	134.0	136.4	136.0	134.7	141.7	137.4	137.8	134.2	133.4
	2007	133.8
62	Health care & social assistance - Soins de santé et assistance sociale												
	2003	194.5	192.2	199.3	198.2	197.2	202.6	199.9	197.6	200.3	200.1	200.4	200.9
	2004	197.4	198.2	195.9	196.3	196.9	197.3	195.9	196.0	197.5	196.5	196.1	197.0
	2005	193.2	193.7	196.7	197.4	196.9	204.1	200.0	200.5	201.3	201.6	204.0	204.6
	2006	204.6	204.2	206.3	205.8	210.0	211.3	207.5	207.7	208.1	208.8	209.5	211.2
	2007	207.3
71	Arts, entertainment & recreation - Arts, spectacles et loisirs												
	2003	30.6	30.6	30.8	31.4	32.4	32.2	30.6	30.2	29.7	30.4	30.3	31.5
	2004	32.0	32.5	32.9	33.0	32.3	31.4	32.7	33.5	34.4	34.2	34.2	34.2
	2005	32.7	32.5	32.5	32.2	32.7	32.7	33.1	33.7	33.8	34.1	34.8	34.3
	2006	35.6	35.9	35.6	35.5	34.5	34.6	35.0	35.1	35.4	35.5	36.8	36.7
	2007	36.2

Tableau 1

Estimations désaisonnalisées de l'emploi (en milliers), pour
l'ensemble des salariés, pour une sélection d'industries,
Canada, provinces et territoires.

Table 1

Seasonally Adjusted Estimates of Employment (in thousands),
for All Employees, for Selected Industries, Canada, Provinces
and Territories.

(Continued - suite)

Tableau 1

Estimations désaisonnalisées de l'emploi (en milliers), pour
l'ensemble des salariés, pour une sélection d'industries,
Canada, provinces et territoires.

NAICS 2002	Industry	Jan. - Janv.	Feb. - Fév.	March - Mars	April - Avril	May - Mai	June - Juin	July - Juillet	August - Août	Sept. - Sept.	Oct. - Oct.	Nov. - Nov.	Dec. - Déc.
SCIAN 2002	Industrie												
BRITISH COLUMBIA - COLOMBIE-BRITANNIQUE													
72	Accommodation & food services - Hébergement et services de restauration												
	2003	153.2	152.4	156.8	155.0	154.1	155.4	156.3	158.2	156.0	156.0	156.4	155.5
	2004	155.5	156.1	155.8	155.2	156.3	155.7	157.4	157.6	159.6	159.8	158.4	160.5
	2005	159.3	159.9	159.2	160.3	159.8	162.2	162.4	163.1	163.6	163.3	163.6	164.1
	2006	165.7	166.7	168.4	168.4	169.8	168.7	168.9	170.0	171.7	173.8	177.4	174.9
	2007	176.0
81	Other services (except public administration) - Autres services, sauf les administrations publiques												
	2003	65.4	65.2	66.0	65.7	65.7	65.2	66.2	66.7	66.5	66.5	67.4	67.3
	2004	67.6	67.5	66.9	67.1	67.7	68.1	68.5	68.0	68.7	68.2	67.5	67.8
	2005	68.0	68.3	68.1	68.4	68.2	68.5	67.6	67.2	67.3	67.2	69.4	70.1
	2006	69.9	70.7	71.3	71.2	71.5	72.3	72.2	72.0	77.0	77.5	77.7	77.3
	2007	77.4
91	Public administration - Administrations publiques												
	2003	84.4	84.0	83.6	83.7	83.9	84.1	84.4	84.4	84.5	84.2	84.6	84.4
	2004	83.7	83.8	84.1	83.7	83.8	83.5	83.6	84.0	84.2	84.1	83.6	83.7
	2005	84.0	84.6	84.6	84.1	84.3	84.3	85.5	85.8	86.3	86.3	85.8	86.4
	2006	86.8	86.9	87.0	88.5	90.6	89.4	88.4	87.8	86.9	87.5	88.2	89.2
	2007	90.0
YUKON													
00-91N	Industrial aggregate (including unclassified) - Ensemble des industries y compris les entreprises non classifiées												
	2003	15.9	15.7	15.6	16.0	16.1	15.9	16.1	16.0	15.9	15.8	15.5	15.6
	2004	15.6	15.7	16.0	16.0	16.4	16.3	16.1	16.0	16.2	16.3	16.2	16.4
	2005	16.3	16.5	16.5	16.4	16.3	16.9	16.7	16.8	16.8	16.8	16.9	17.2
	2006	17.2	17.3	17.4	17.1	17.0	17.0	17.1	17.1	17.3	17.4	17.7	17.2
	2007	17.4
11-91N	Industrial aggregate (excluding unclassified) - Ensemble des industries sauf les entreprises non classifiées												
	2003	15.8	15.6	15.5	15.9	16.0	15.7	16.0	15.9	15.7	15.6	15.3	15.5
	2004	15.4	15.5	15.8	15.9	16.2	16.1	15.9	15.8	16.0	16.0	16.0	16.1
	2005	16.1	16.2	16.2	16.0	16.0	16.5	16.4	16.5	16.5	16.5	16.6	16.9
	2006	16.9	17.0	17.2	16.9	16.8	16.6	16.8	16.8	17.0	17.2	17.4	17.0
	2007	17.2
11-33N	Goods producing industries - Branche productrice de biens												
	2003	1.3	1.1	1.1	1.2	1.3	1.3	1.3	1.3	1.3	1.2	1.1	1.1
	2004	1.1	1.1	1.2	1.2	1.3	1.3	1.4	1.4	1.4	1.4	1.3	1.3
	2005	1.3	1.3	1.4	1.4	1.5	1.6	1.6	1.5	1.6	1.6	1.6	2.1
	2006	2.3	2.4	2.6	2.1	2.0	1.9	1.9	1.9	2.0	2.2	2.4	2.3
	2007	2.3
41-91N	Service producing industries - Branche productrice de services												
	2003	14.5	14.4	14.3	14.6	14.7	14.4	14.7	14.5	14.5	14.5	14.2	14.4
	2004	14.3	14.3	14.5	14.6	14.9	14.7	14.5	14.4	14.6	14.6	14.6	14.8
	2005	14.8	14.9	14.9	14.6	14.5	14.9	14.8	14.9	14.9	14.9	14.9	15.0
	2006	14.8	14.9	14.9	14.8	14.8	14.6	14.8	14.8	14.9	14.8	15.0	14.8
	2007	15.0
23	Construction - Construction												
	2003	0.7	0.5	0.6	0.6	0.6	0.7	0.7	0.7	0.7	0.6	0.5	0.5
	2004	0.5	0.6	0.6	0.6	0.7	0.7	0.7	0.7	0.7	0.7	0.7	0.7
	2005	0.7	0.7	0.7	0.8	0.8	0.9	0.9	0.9	0.9	0.9	1.0	1.0
	2006	1.3	1.3	1.4	1.1	1.0	1.0	0.9	0.9	0.9	1.1	1.2	1.1
	2007	1.1
41-45N	Trade - Commerce												
	2003	2.4	2.3	2.3	2.4	2.4	2.3	2.4	2.4	2.3	2.3	2.3	2.3
	2004	2.3	2.2	2.3	2.3	2.2	2.3	2.2	2.2	2.2	2.2	2.2	2.2
	2005	2.2	2.3	2.3	2.3	2.2	2.3	2.2	2.2	2.2	2.1	2.2	2.2
	2006	2.1	2.1	1.9	1.9	2.0	2.0	2.0	2.0	2.1	2.1	2.1	2.1
	2007	2.2

Table 1
Seasonally Adjusted Estimates of Employment (in thousands),
for All Employees, for Selected Industries, Canada, Provinces
and Territories.

(Continued - suite)

Tableau 1
Estimations désaisonnalisées de l'emploi (en milliers), pour
l'ensemble des salariés, pour une sélection d'industries,
Canada, provinces et territoires.

NAICS 2002	Industry	Jan.	Feb.	March	April	May	June	July	August	Sept.	Oct.	Nov.	Dec.
SCIAN 2002	Industrie	Janv.	Fév.	Mars	Avril	Mai	Juin	Juillet	Août	Sept.	Oct.	Nov.	Déc.
YUKON													
44-45 Retail trade - Commerce de détail													
	2003	2.1	2.0	2.0	2.1	2.1	2.0	2.1	2.1	2.0	2.0	2.0	2.0
	2004	2.0	1.9	2.0	2.0	1.9	1.9	1.9	1.9	1.9	1.9	1.9	1.9
	2005	1.9	2.0	2.0	2.0	2.0	2.0	1.9	1.9	1.9	1.9	1.9	1.9
	2006	1.8	1.8	1.6	1.6	1.7	1.7	1.7	1.7	1.7	1.7	1.8	1.8
	2007	1.8
48-49 Transportation & warehousing - Transport et entreposage													
	2003	1.0	1.0	1.0	1.0	1.0	1.0	1.0	1.0	1.1	1.1	1.1	1.1
	2004	1.1	1.1	1.1	1.1	1.1	1.0	0.9	0.9	0.9	0.9	0.9	0.9
	2005	0.9	0.9	0.9	0.9	0.9	0.9	0.9	0.9	0.9	0.9	0.9	0.9
	2006	0.9	0.9	0.9	0.9	0.9	1.0	1.0	1.0	1.0	1.0	1.0	1.0
	2007	1.0
52 Finance & insurance - Finance et assurances													
	2003	0.3	0.3	0.3	0.3	0.3	0.3	0.3	0.3	0.3	0.3	0.3	0.3
	2004	0.3	0.3	0.3	0.3	0.3	0.3	0.3	0.3	0.3	0.3	0.4	0.3
	2005	0.3	0.4	0.4	0.3	0.4	0.4	0.4	0.4	0.3	0.3	0.3	0.4
	2006	0.3	0.3	0.3	0.3	0.3	0.3	0.4	0.4	0.4	0.4	0.3	0.3
	2007	0.3
54 Professional, scientific & technical services - Services professionnels, scientifiques et techniques													
	2003	0.4	0.5	0.4	0.5	0.5	0.4	0.4	0.4	0.5	0.5	0.5	0.5
	2004	0.5	0.5	0.5	0.5	0.5	0.5	0.5	0.5	0.5	0.5	0.5	0.5
	2005	0.5	0.6	0.5	0.5	0.5	0.5	0.5	0.5	0.5	0.5	0.5	0.5
	2006	0.5	0.5	0.5	0.5	0.5	0.6	0.5	0.5	0.6	0.6	0.6	0.6
	2007	0.5
56 Admin. & support, waste managemt. & remediation services - Services admin., soutien, gestion des déchets, assainissem.													
	2003	0.2	0.2	0.2	0.2	0.2	0.2	0.2	0.2	0.2	0.2	0.2	0.2
	2004	0.2	0.2	0.2	0.2	0.2	0.2	0.2	0.2	0.2	0.2	0.2	0.2
	2005	0.2	0.2	0.2	0.2	0.2	0.3	0.2	0.2	0.2	0.2	0.2	0.2
	2006	0.2	0.2	0.2	0.3	0.3	0.2	0.3	0.3	0.3	0.3	0.3	0.3
	2007	0.3
61 Educational services - Services d'enseignement													
	2003	1.1	1.1	1.1	1.1	1.1	1.1	1.1	1.1	1.1	1.1	1.1	1.1
	2004	1.1	1.1	1.1	1.1	1.1	1.1	0.9	1.1	1.2	1.1	1.1	1.1
	2005	1.1	1.2	1.1	1.1	1.1	1.1	1.3	1.2	1.1	1.2	1.1	1.1
	2006	1.1	1.1	1.2	1.2	1.2	1.2	1.3	1.3	1.2	1.2	1.2	1.2
	2007	1.2
62 Health care & social assistance - Soins de santé et assistance sociale													
	2003	0.9	0.9	0.9	0.9	0.9	0.9	0.9	0.9	0.9	0.9	0.9	0.9
	2004	1.0	0.9	1.0	1.0	1.0	1.0	0.9	0.9	0.9	0.9	0.9	0.9
	2005	0.9	0.9	0.9	0.9	0.9	1.0	0.9	0.9	0.9	0.9	0.9	0.9
	2006	0.9	0.9	1.0	1.0	1.0	1.0	1.0	0.9	0.9	0.9	0.9	0.9
	2007	0.9
72 Accomodation & food services - Hébergement et services de restauration													
	2003	1.8	1.7	1.7	1.7	1.9	1.7	1.8	1.7	1.7	1.7	1.5	1.7
	2004	1.4	1.4	1.4	1.5	1.9	1.7	1.7	1.6	1.6	1.6	1.5	1.7
	2005	1.6	1.6	1.6	1.6	1.5	1.6	1.7	1.7	1.7	1.7	1.8	1.7
	2006	1.9	1.9	1.8	1.8	1.7	1.6	1.6	1.6	1.6	1.5	1.5	1.5
	2007	1.6
81 Other services (except public administration) - Autres services, sauf les administration publiques													
	2003	0.4	0.4	0.4	0.4	0.4	0.4	0.4	0.4	0.5	0.5	0.4	0.4
	2004	0.4	0.4	0.4	0.4	0.4	0.4	0.4	0.4	0.4	0.4	0.4	0.4
	2005	0.4	0.4	0.4	0.4	0.4	0.5	0.5	0.5	0.4	0.5	0.5	0.5
	2006	0.5	0.5	0.5	0.5	0.5	0.5	0.5	0.5	0.5	0.4	0.5	0.5
	2007	0.5
91 Public administration - Administrations publiques													
	2003	4.8	4.8	4.6	4.9	4.8	4.9	5.0	4.9	4.9	4.9	4.7	4.8

Table 1
Seasonally Adjusted Estimates of Employment (in thousands),
for All Employees, for Selected Industries, Canada, Provinces
and Territories.

(Continued - suite)

NAICS 2002	Industry	Jan. - Janv.	Feb. - Fév.	March - Mars	April - Avril	May - Mai	June - Juin	July - Juillet	August - Août	Sept. - Sept.	Oct. - Oct.	Nov. - Nov.	Dec. - Déc.
SCIAN 2002	Industrie												
YUKON													
91	Public administration - Administrations publiques												
	2004	4.8	5.0	4.9	4.9	5.0	5.1	5.1	5.1	5.2	5.1	5.2	5.3
	2005	5.3	5.3	5.2	5.1	5.2	5.2	5.2	5.2	5.3	5.2	5.1	5.2
	2006	4.9	5.2	5.4	5.4	5.4	5.3	5.3	5.3	5.3	5.3	5.4	5.4
	2007	5.3

Employment, earnings and hours, 2007
 Statistics Canada - Cat. No. 72-002-XIB

Tableau 1
Estimations désaisonnalisées de l'emploi (en milliers), pour
l'ensemble des salariés, pour une sélection d'industries,
Canada, provinces et territoires.

Emploi, gains et durée du travail, 2007
 Statistique Canada - n° 72-002-XIB au cat.

Table 2

Tableau 2

Seasonally Adjusted Estimates of Average Weekly Earnings, for All Employees, for Selected Industries, Canada, Provinces and Territories, (2003-2007).

Estimations désaisonnalisées de la rémunération hebdomadaire moyenne, pour l'ensemble des salariés, pour une sélection d'industries, Canada, provinces et territoires, (2003-2007).

In January, the average weekly earnings of payroll employees stood at \$763.68, an increase of \$5.12 from last month, while the year over year increase of the average weekly earnings in January is \$23.03 (+3.1%).

En janvier, la rémunération hebdomadaire moyenne pour les salariés inscrits sur les listes de paie s'est établie à 763,68 \$, une augmentation de 5,12 \$ par rapport au mois précédent. La croissance d'une année à l'autre de la rémunération hebdomadaire moyenne s'élève à 23,03 \$ (+3,1 %) en janvier.

	Page
<u>Canada</u>	<u>36</u>
<u>Provinces and Territories / Provinces et territoires</u>	<u>38</u>

Table 2

Seasonally Adjusted Estimates of Average Weekly Earnings
(including overtime), for All Employees, for Selected Industries,
Canada, Provinces and Territories.

Tableau 2

Estimations désaisonnalisées de la rémunération hebdomadaire
moyenne (avec surtemps), pour l'ensemble des salariés, pour
une sélection d'industries, Canada, provinces et territoires.

NAICS 2002	Industry	Jan. - Janv.	Feb. - Fév.	March - Mars	April - Avril	May - Mai	June - Juin	July - Juillet	August - Août	Sept. - Sept.	Oct. - Oct.	Nov. - Nov.	Dec. - Déc.
SCIAN 2002	Industrie												
CANADA													
11-91N Industrial aggregate (excluding unclassified) - Ensemble des industries sauf les entreprises non classifiées													
	2003	\$686.31	\$684.71	\$684.55	\$683.76	\$684.92	\$687.20	\$690.58	\$686.15	\$689.23	\$690.83	\$690.99	\$699.69
	2004	694.63	700.33	700.63	703.13	700.59	704.23	701.15	701.66	704.91	704.54	706.84	710.98
	2005	707.95	710.86	715.10	717.94	722.62	726.11	728.73	732.41	734.65	734.49	736.70	736.32
	2006	740.65	740.18	742.37	742.95	745.33	742.51	745.52	749.11	748.53	753.47	754.72	758.56
	2007	763.68
11-33N Goods producing industries - Branche productrice de biens													
	2003	866.33	862.21	864.22	857.55	868.73	867.03	871.73	861.55	868.01	874.12	872.90	884.68
	2004	877.02	884.15	882.59	885.74	883.13	887.81	886.53	883.21	887.83	890.40	892.05	894.00
	2005	892.35	898.47	902.69	904.20	908.02	916.95	916.28	926.07	928.41	925.67	927.31	927.70
	2006	933.42	932.90	933.11	932.77	935.15	931.68	935.76	939.13	942.10	945.17	948.89	956.81
	2007	965.29
41-91N Service producing industries - Branche productrice de services													
	2003	634.86	633.58	633.33	633.94	632.64	636.28	638.64	635.89	638.51	638.87	639.61	647.37
	2004	643.11	648.72	649.52	651.32	649.23	652.66	648.33	650.50	653.57	652.41	655.16	659.84
	2005	656.58	658.85	663.18	666.00	671.43	673.51	676.91	678.77	681.49	682.19	684.46	683.58
	2006	688.04	687.35	689.96	690.72	693.64	691.18	693.57	697.20	696.08	701.86	702.31	705.57
	2007	709.80
11 Forestry, logging & support - Foresterie, exploitation et soutien													
	2003	854.73	849.75	845.98	840.80	844.56	838.90	865.92	881.24	890.15	896.72	894.59	906.61
	2004	894.12	900.40	893.54	877.78	873.53	877.22	860.34	885.96	882.90	915.35	902.09	907.80
	2005	907.84	912.31	913.77	916.50	929.59	933.65	925.16	927.89	933.09	932.83	940.84	940.35
	2006	956.25	959.52	970.40	979.67	973.32	972.15	984.68	968.21	967.28	945.69	957.06	972.86
	2007	966.68
21 Mining & oil & gas extraction - Extraction minière et extraction de pétrole et de gaz													
	2003	1,173.90	1,169.55	1,181.06	1,148.68	1,164.72	1,176.99	1,197.16	1,180.58	1,197.81	1,187.33	1,198.25	1,208.34
	2004	1,214.61	1,226.17	1,221.82	1,242.20	1,248.31	1,234.76	1,246.63	1,256.72	1,260.48	1,276.97	1,270.22	1,285.45
	2005	1,295.02	1,294.28	1,293.26	1,289.07	1,302.71	1,307.45	1,313.37	1,320.99	1,328.37	1,321.00	1,332.38	1,332.59
	2006	1,330.24	1,335.90	1,349.32	1,341.78	1,341.37	1,348.24	1,344.55	1,338.85	1,333.40	1,350.31	1,354.49	1,375.75
	2007	1,406.00
22 Utilities - Services publics													
	2003	1,073.17	1,066.18	1,064.26	1,075.61	1,094.37	1,067.00	1,076.07	1,064.56	1,058.88	1,085.77	1,053.62	1,047.21
	2004	1,063.00	1,075.82	1,073.91	1,055.46	1,070.73	1,050.79	1,034.72	1,059.41	1,058.63	1,062.97	1,070.90	1,064.47
	2005	1,059.09	1,050.83	1,056.18	1,072.13	1,063.58	1,077.01	1,061.70	1,064.53	1,069.65	1,068.60	1,069.39	1,074.37
	2006	1,076.34	1,081.69	1,080.97	1,076.53	1,068.64	1,084.15	1,092.90	1,094.86	1,100.95	1,098.76	1,097.64	1,100.14
	2007	1,101.74
23 Construction - Construction													
	2003	821.12	819.15	828.66	813.50	828.96	826.68	826.88	830.13	834.04	852.09	835.20	852.82
	2004	837.75	839.39	843.39	836.46	839.02	847.30	841.99	830.99	839.34	844.34	848.21	845.47
	2005	845.26	853.30	855.72	871.05	869.47	875.24	874.59	888.03	888.16	879.56	882.81	876.21
	2006	896.32	898.07	887.78	891.92	891.76	884.24	897.30	897.03	895.25	900.46	902.11	903.83
	2007	903.26
31-33 Manufacturing - Fabrication													
	2003	845.89	841.49	841.26	838.78	846.66	844.76	850.40	833.85	840.35	843.89	847.93	857.54
	2004	851.33	859.11	856.03	864.88	857.28	863.43	865.88	859.50	863.41	863.69	863.89	864.70
	2005	863.36	870.55	875.89	873.81	877.23	887.25	888.24	896.25	898.85	899.51	897.77	897.73
	2006	901.38	898.52	900.25	899.79	902.55	897.21	899.21	904.67	909.59	912.44	916.79	925.04
	2007	935.09
Non-durable goods - Biens non durables													
	2003	777.51	772.77	774.83	772.67	777.25	781.18	778.22	771.92	768.60	774.95	781.72	789.15
	2004	785.48	793.74	785.67	799.01	793.69	799.49	802.09	798.55	802.43	795.04	797.24	797.55
	2005	795.22	806.15	810.19	795.43	810.62	821.19	826.62	837.45	836.51	839.93	837.05	836.89
	2006	844.08	836.13	837.09	836.42	839.83	828.91	823.97	835.60	843.43	851.13	854.93	868.88
	2007	872.36
Durable goods - Biens durables													
	2003	897.71	893.41	890.77	886.41	901.22	892.30	903.81	881.44	894.20	896.13	897.85	907.87
	2004	901.98	908.95	909.02	911.70	907.22	911.48	912.29	905.70	908.01	914.32	912.75	912.53
	2005	912.84	917.57	922.93	926.81	926.75	935.50	931.32	939.15	943.21	941.84	940.97	938.94

Table 2

Seasonally Adjusted Estimates of Average Weekly Earnings
(including overtime), for All Employees, for Selected Industries,
Canada, Provinces and Territories.

(Continued - suite)

Tableau 2

Estimations désaisonnalisées de la rémunération hebdomadaire
moyenne (avec surtemps), pour l'ensemble des salariés, pour
une sélection d'industries, Canada, provinces et territoires.

NAICS 2002	Industry	Jan. - Janv.	Feb. - Fév.	March - Mars	April - Avril	May - Mai	June - Juin	July - Juillet	August - Août	Sept. - Sept.	Oct. - Oct.	Nov. - Nov.	Dec. - Déc.
CANADA													
	Durable goods - Biens durables												
	2006	\$942.11	\$942.94	\$944.01	\$941.43	\$948.28	\$945.72	\$950.13	\$953.73	\$955.86	\$955.23	\$960.02	\$963.23
	2007	979.89
	41-45N Trade - Commerce												
	2003	550.40	552.04	549.77	552.48	552.71	554.27	560.57	553.84	554.94	558.05	552.55	564.69
	2004	556.24	557.92	559.83	566.69	559.91	564.16	563.72	563.09	568.31	565.74	566.23	570.82
	2005	563.29	568.68	574.19	577.93	579.25	583.18	585.06	586.20	584.99	588.97	592.94	592.68
	2006	595.87	598.57	599.58	600.36	602.50	600.44	600.62	603.54	600.84	599.64	601.03	608.23
	2007	606.66
	41 Wholesale Trade - Commerce de gros												
	2003	790.41	790.38	788.23	787.85	785.75	789.91	792.87	793.06	789.96	794.78	793.63	807.09
	2004	797.51	800.61	803.71	809.56	802.65	800.91	802.49	799.45	805.28	804.08	808.90	807.83
	2005	802.88	809.24	815.68	822.70	826.47	831.85	835.09	839.93	843.10	847.02	846.55	851.79
	2006	859.58	862.76	863.51	864.72	867.39	870.57	871.10	880.23	883.52	882.53	887.78	895.15
	2007	893.67
	44-45 Retail trade - Commerce de détail												
	2003	439.34	440.47	438.50	441.55	444.47	444.51	452.71	443.09	446.17	448.41	441.55	452.64
	2004	447.11	447.36	448.93	455.16	449.34	457.08	455.70	456.66	461.94	459.44	458.28	464.93
	2005	459.54	462.61	468.05	468.98	471.43	474.82	475.82	475.71	472.42	476.74	482.68	479.96
	2006	484.61	484.30	485.53	484.32	488.06	483.50	483.03	483.54	479.01	478.13	478.73	485.47
	2007	484.59
	48-49 Transportation & warehousing - Transport et entreposage												
	2003	767.18	765.97	766.41	763.40	763.23	767.93	764.25	757.39	756.91	754.54	751.13	757.29
	2004	751.51	754.25	752.78	753.23	752.72	752.73	753.00	759.63	758.87	760.02	765.26	761.22
	2005	763.34	763.83	764.83	772.83	773.60	777.10	777.76	781.07	788.75	784.70	782.14	780.34
	2006	784.60	785.75	785.87	781.78	783.51	783.46	782.19	780.90	781.88	782.38	791.73	791.55
	2007	791.14
	51 Information & cultural industries - Industrie de l'information et industrie culturelle												
	2003	833.30	833.77	831.28	814.46	811.70	822.05	826.61	822.89	824.08	819.38	817.40	815.98
	2004	819.76	836.69	830.80	833.14	839.15	837.06	830.00	829.17	832.25	830.04	844.68	841.47
	2005	843.21	849.19	856.85	865.16	871.00	873.04	878.80	894.98	905.60	908.60	914.17	912.88
	2006	919.69	922.40	926.70	927.15	927.79	925.28	932.40	941.83	939.77	942.37	943.02	948.37
	2007	950.83
	52 Finance & insurance - Finance et assurances												
	2003	891.09	893.52	881.83	866.79	866.08	865.46	870.23	872.59	878.22	884.68	890.00	896.33
	2004	901.05	905.28	900.62	898.04	895.12	900.75	896.69	901.34	904.33	908.05	914.65	909.24
	2005	912.15	911.24	908.64	927.41	940.46	945.93	952.69	947.95	951.38	947.20	939.92	945.28
	2006	944.23	939.81	951.68	966.09	967.68	965.24	965.24	966.85	971.74	977.91	980.40	983.36
	2007	990.72
	53 Real estate & rental & leasing - Services immobiliers et services de location et de location à bail												
	2003	593.12	601.59	601.20	604.14	594.24	599.20	601.79	602.07	612.63	617.53	614.57	634.80
	2004	609.82	628.38	622.24	627.88	620.24	633.47	616.86	616.39	631.91	625.91	640.75	645.34
	2005	629.11	635.38	633.15	653.90	662.82	664.91	652.51	637.83	655.53	655.60	663.51	666.02
	2006	664.98	664.63	660.72	672.69	673.81	672.98	664.40	682.96	683.34	689.16	671.92	698.85
	2007	703.05
	54 Professional, scientific & technical services - Services professionnels, scientifiques et techniques												
	2003	912.47	914.11	922.61	915.24	906.40	910.57	915.55	903.13	913.02	912.76	911.12	942.23
	2004	929.49	930.24	924.95	935.09	922.16	935.93	924.14	915.71	928.27	920.68	925.82	950.21
	2005	935.26	934.51	943.42	938.51	941.33	959.93	959.84	960.16	964.66	960.20	961.56	961.76
	2006	956.05	949.91	948.85	948.79	944.80	954.20	967.01	974.88	977.69	978.21	972.55	982.77
	2007	981.53
	55 Management of companies & enterprises - Gestion de sociétés et d'entreprises												
	2003	848.88	848.93	849.89	855.68	839.56	866.30	857.94	852.21	856.60	869.94	865.94	897.97
	2004	888.17	872.45	880.01	855.06	851.07	874.32	852.92	843.62	856.46	843.95	859.86	880.62
	2005	866.77	879.26	886.32	907.75	906.68	917.91	932.44	910.63	906.44	915.16	914.84	936.31
	2006	957.59	968.92	956.70	943.48	947.66	956.06	957.97	943.23	953.91	934.91	943.23	917.29
	2007	935.83

Table 2

**Seasonally Adjusted Estimates of Average Weekly Earnings
(including overtime), for All Employees, for Selected Industries,
Canada, Provinces and Territories.**

(Continued - suite)

Tableau 2

**Estimations désaisonnalisées de la rémunération hebdomadaire
moyenne (avec surtemps), pour l'ensemble des salariés, pour
une sélection d'industries, Canada, provinces et territoires.**

NAICS 2002	Industry	Jan. - Janv.	Feb. - Fév.	March - Mars	April - Avril	May - Mai	June - Juin	July - Juillet	August - Août	Sept. - Sept.	Oct. - Oct.	Nov. - Nov.	Dec. - Déc.
CANADA													
56	Admin. & support, waste managemt. & remediation services - Services admin., soutien, gestion des déchets, assainissem.												
	2003	\$541.15	\$539.11	\$540.12	\$535.13	\$540.86	\$545.02	\$544.09	\$537.26	\$537.78	\$537.82	\$540.42	\$559.80
	2004	544.25	548.34	556.41	564.71	552.37	574.46	560.14	558.91	561.22	565.29	562.55	565.92
	2005	558.56	563.68	571.78	579.86	576.56	589.07	586.37	580.49	577.12	574.77	584.14	588.52
	2006	587.63	586.38	586.99	587.85	593.45	597.31	596.25	598.66	609.13	612.15	625.48	629.01
	2007	644.03
61	Educational services - Services d'enseignement												
	2003	732.08	732.01	733.88	739.10	729.58	742.57	735.79	741.61	747.19	736.17	748.71	735.00
	2004	751.54	770.45	754.84	752.16	764.87	762.74	738.30	762.62	785.22	766.57	768.34	776.18
	2005	775.71	770.04	780.03	772.62	786.00	783.18	792.87	801.97	803.94	801.19	804.85	807.93
	2006	812.82	816.98	816.06	827.05	817.15	812.57	808.23	801.32	802.54	816.34	813.85	820.71
	2007	822.06
62	Health care & social assistance - Soins de santé et assistance sociale												
	2003	608.95	605.50	605.29	609.49	606.94	610.19	613.13	609.36	617.67	614.03	618.17	625.36
	2004	619.76	633.39	639.22	637.32	639.51	638.70	634.97	639.04	633.62	634.22	643.10	644.92
	2005	636.08	640.91	639.06	643.77	645.22	657.08	661.31	663.50	670.31	669.72	666.57	662.26
	2006	674.55	672.95	676.40	678.09	686.73	673.25	675.56	676.83	676.32	685.20	681.49	687.18
	2007	696.05
71	Arts, entertainment & recreation - Arts, spectacles et loisirs												
	2003	440.17	429.66	424.30	426.11	429.92	424.93	431.64	428.18	420.08	422.47	427.20	429.68
	2004	418.54	423.94	421.98	425.26	418.36	423.68	426.57	426.81	422.54	421.36	420.46	427.13
	2005	420.16	428.88	428.74	426.10	427.54	430.48	425.45	425.28	436.22	436.38	445.00	429.75
	2006	436.71	429.46	435.07	430.71	437.79	437.19	434.98	436.08	440.10	445.76	447.12	437.31
	2007	447.04
72	Accomodation & food services - Hébergement et services de restauration												
	2003	273.62	269.07	260.44	265.14	266.16	272.93	266.85	274.73	268.58	274.20	271.98	275.10
	2004	265.50	267.57	279.38	282.98	280.42	280.84	288.87	276.35	280.56	280.24	280.23	287.52
	2005	286.55	290.84	292.06	289.13	301.20	283.22	283.75	291.88	298.57	291.58	292.15	294.48
	2006	290.06	292.00	295.50	286.36	297.52	301.34	305.41	306.29	307.75	316.08	330.19	318.64
	2007	330.33
81	Other services (except public administration) - Autres services, sauf les administrations publiques												
	2003	523.04	516.89	518.52	524.54	526.73	523.97	535.64	528.94	528.69	533.91	528.83	541.43
	2004	530.79	536.50	543.01	550.69	539.89	553.25	546.59	547.41	551.05	551.37	548.59	562.28
	2005	549.57	553.18	563.55	560.72	567.66	579.15	567.36	568.83	567.81	568.96	567.24	570.66
	2006	566.47	568.73	569.45	572.22	584.89	585.27	578.23	589.17	597.34	593.66	593.59	601.28
	2007	595.98
91	Public administration - Administrations publiques												
	2003	841.26	839.47	845.43	850.81	849.25	857.41	857.61	852.36	861.83	864.13	866.60	877.13
	2004	871.93	873.58	870.99	869.40	868.61	869.29	866.36	874.91	874.66	879.05	869.86	878.41
	2005	883.96	888.23	891.86	894.27	901.04	894.32	900.51	901.30	902.88	903.42	914.16	913.63
	2006	914.66	916.35	925.38	923.70	921.89	929.55	927.69	946.26	939.83	943.34	944.17	940.72
	2007	943.74
NEWFOUNDLAND AND LABRADOR - TERRE-NEUVE ET LABRADOR													
11-91N	Industrial aggregate (excluding unclassified) - Ensemble des industries sauf les entreprises non classifiées												
	2003	628.12	630.25	626.97	632.92	634.85	634.24	626.85	624.54	625.14	618.52	628.95	636.88
	2004	629.62	641.58	646.26	644.16	654.44	652.87	647.56	645.44	655.51	650.23	647.94	652.59
	2005	653.14	653.07	653.95	658.55	661.68	670.56	673.69	671.18	676.65	682.85	680.40	683.90
	2006	682.67	683.04	683.92	692.04	692.98	693.12	688.99	685.53	694.74	698.30	691.28	705.24
	2007	702.44
11-33N	Goods producing industries - Branche productrice de biens												
	2003	750.23	751.01	758.08	762.50	773.30	772.19	765.42	751.23	733.65	727.95	730.66	735.29
	2004	743.67	757.12	765.30	762.52	772.45	769.28	771.79	783.79	810.45	809.67	819.86	801.41
	2005	818.86	821.35	822.45	830.95	838.95	842.59	857.40	866.73	868.59	881.46	881.13	879.39
	2006	879.92	879.33	879.34	884.16	874.64	888.03	882.55	886.99	892.56	898.42	893.91	902.51
	2007	905.51

Table 2

Seasonally Adjusted Estimates of Average Weekly Earnings
(including overtime), for All Employees, for Selected Industries,
Canada, Provinces and Territories.

(Continued - suite)

NAICS 2002	Industry	Jan. - Janv.	Feb. - Fév.	March - Mars	April - Avril	May - Mai	June - Juin	July - Juillet	August - Août	Sept. - Sept.	Oct. - Oct.	Nov. - Nov.	Dec. - Déc.
SCIAN 2002	Industrie												
NEWFOUNDLAND AND LABRADOR - TERRE-NEUVE ET LABRADOR													
41-91N Service producing industries - Branche productrice de services													
	2003	\$601.14	\$602.83	\$599.63	\$605.88	\$601.21	\$603.00	\$594.37	\$594.28	\$599.83	\$593.58	\$606.98	\$611.67
	2004	603.42	615.94	620.57	618.00	626.99	627.21	620.25	614.93	619.87	612.92	610.28	617.75
	2005	616.72	616.63	618.18	623.27	625.27	630.57	631.08	628.15	632.86	639.25	638.11	642.38
	2006	642.87	643.31	644.52	653.12	648.65	648.33	644.79	641.55	649.03	653.07	647.61	664.75
	2007	661.89
23	Construction - Construction												
	2003	595.29	591.37	602.72	587.90	609.43	613.61	617.60	640.97	619.49	645.88	640.48	644.84
	2004	623.78	607.51	622.58	574.40	592.78	609.46	647.90	618.41	619.11	636.80	630.21	642.30
	2005	633.08	645.37	664.44	658.84	644.62	665.14	695.09	696.10	712.35	709.47	708.34	727.17
	2006	722.39	725.15	727.44	721.41	710.57	708.16	724.54	707.42	729.30	730.54	738.51	743.10
	2007	753.19
31-33	Manufacturing - Fabrication												
	2003	674.23	677.80	678.48	678.59	693.18	708.35	686.02	660.40	642.07	616.02	636.47	642.78
	2004	646.65	664.77	670.51	692.43	698.13	688.49	709.87	732.18	738.74	736.00	759.31	724.64
	2005	751.33	754.52	762.79	760.93	770.79	782.25	788.00	798.82	804.83	816.80	814.15	807.60
	2006	817.99	809.87	811.93	807.98	804.98	825.85	803.25	811.02	831.66	843.46	842.91	844.41
	2007	832.97
	Non-durable goods - Biens non durables												
	2003	667.95	669.59	675.73	674.04	689.07	700.68	686.97	658.76	634.37	606.45	629.88	641.50
	2004	647.02	666.54	677.14	704.17	709.50	682.52	718.31	746.06	756.67	748.14	773.05	732.42
	2005	764.67	766.81	774.49	767.81	787.35	787.61	797.75	809.15	817.23	833.31	837.99	825.67
	2006	839.01	831.47	826.96	823.86	813.14	829.89	816.31	825.94	847.40	865.86	859.97	868.62
	2007	851.47
	Durable goods - Biens durables												
	2003	693.68	703.61	691.62	707.63	727.24	724.82	691.28	663.58	675.01	659.48	656.18	637.56
	2004	647.56	665.95	656.87	672.46	666.19	692.50	681.73	682.79	687.64	704.79	725.79	698.95
	2005	719.53	731.41	739.28	758.00	737.59	741.42	755.40	764.09	769.92	776.17	759.51	757.45
	2006	765.92	761.37	775.89	774.46	776.92	784.70	752.47	751.98	782.45	781.02	801.59	765.86
	2007	781.71
41-45N	Trade - Commerce												
	2003	467.44	467.49	464.51	468.50	472.06	481.45	482.87	484.55	476.01	469.75	473.94	485.10
	2004	474.51	478.46	483.49	496.03	501.44	511.20	507.50	503.85	504.66	498.21	491.43	503.37
	2005	486.23	488.52	500.16	517.65	516.37	530.52	534.84	525.07	516.26	522.89	522.97	527.12
	2006	518.25	522.78	517.43	530.43	536.32	540.42	534.45	521.04	521.77	515.23	515.66	535.63
	2007	520.97
41	Wholesale Trade - Commerce de gros												
	2003	660.86	643.12	637.76	628.47	639.39	650.80	650.85	649.36	627.67	634.57	643.16	671.63
	2004	663.12	664.00	667.24	664.86	666.56	680.96	669.46	661.73	657.39	651.06	650.07	660.18
	2005	659.77	656.42	671.92	688.69	701.38	710.97	711.49	712.37	715.12	715.05	721.10	724.61
	2006	730.16	731.08	734.89	741.22	730.81	740.02	738.20	732.53	743.73	739.13	761.90	774.17
	2007	755.45
44-45	Retail trade - Commerce de détail												
	2003	419.87	422.22	420.31	426.67	426.70	435.39	438.81	441.81	437.19	430.32	432.24	444.43
	2004	433.12	436.54	441.71	456.84	458.30	470.31	468.62	466.15	468.68	462.14	454.94	468.76
	2005	448.92	450.93	462.10	477.92	469.44	484.95	492.44	481.14	469.43	478.42	478.45	483.91
	2006	472.46	476.34	472.97	484.03	489.50	491.44	484.37	472.02	471.43	465.00	464.56	487.69
	2007	473.69
48-49	Transportation & warehousing - Transport et entreposage												
	2003	711.58	706.72	709.92	715.40	706.38	736.86	732.24	741.48	734.21	714.87	719.06	724.67
	2004	722.62	738.95	733.92	719.37	721.80	704.89	697.29	703.82	695.78	705.77	700.79	696.44
	2005	698.49	699.64	690.61	713.16	703.71	710.11	714.22	714.13	723.66	734.06	732.27	740.83
	2006	741.80	732.83	748.16	733.92	737.57	742.04	745.91	741.73	750.58	748.99	756.68	771.74
	2007	764.91
51	Information & cultural industries - Industrie de l'information et industrie culturelle												
	2003	768.60	781.01	770.32	755.76	774.17	768.93	780.98	785.47	779.34	755.84	781.39	731.17
	2004	738.78	747.35	765.32	752.36	752.42	754.46	750.25	729.97	767.32	760.99	750.66	760.44
	2005	761.71	765.36	776.71	769.47	783.39	763.73	782.07	810.51	831.65	846.07	843.05	860.39

Tableau 2

Estimations désaisonnalisées de la rémunération hebdomadaire
moyenne (avec surtemps), pour l'ensemble des salariés, pour
une sélection d'industries, Canada, provinces et territoires.

Table 2

**Seasonally Adjusted Estimates of Average Weekly Earnings
(including overtime), for All Employees, for Selected Industries,
Canada, Provinces and Territories.**

(Continued - suite)

Tableau 2

**Estimations désaisonnalisées de la rémunération hebdomadaire
moyenne (avec surtemps), pour l'ensemble des salariés, pour
une sélection d'industries, Canada, provinces et territoires.**

NAICS 2002	Industry	Jan. - Janv.	Feb. - Fév.	March - Mars	April - Avril	May - Mai	June - Juin	July - Juillet	August - Août	Sept. - Sept.	Oct. - Oct.	Nov. - Nov.	Dec. - Déc.
NEWFOUNDLAND AND LABRADOR - TERRE-NEUVE ET LABRADOR													
51	Information & cultural industries - Industrie de l'information et industrie culturelle												
	2006	\$883.60	\$881.32	\$895.97	\$907.20	\$906.61	\$886.25	\$870.01	\$870.88	\$874.27	\$877.40	\$876.64	\$900.14
	2007	914.68
52	Finance & insurance - Finance et assurances												
	2003	858.78	880.40	856.63	831.20	798.87	821.89	821.92	832.80	843.45	852.97	898.28	900.05
	2004	924.62	929.80	932.54	939.37	961.58	955.43	959.59	949.65	959.84	954.36	970.47	966.28
	2005	971.91	981.49	970.45	984.68	987.67	985.62	999.29	992.43	978.68	1,001.54	986.43	983.43
	2006	972.65	965.17	956.84	974.61	993.36	985.22	981.54	962.70	978.65	976.74	971.78	986.75
	2007	983.51
53	Real estate & rental & leasing - Services immobiliers et services de location et de location à bail												
	2003	520.87	516.88	534.73	531.02	524.48	533.87	557.15	542.71	533.88	534.42	549.98	555.98
	2004	565.34	578.27	581.30	592.30	600.10	615.98	620.22	615.81	615.87	618.24	611.45	647.36
	2005	623.97	627.20	619.62	627.99	629.38	654.65	642.28	606.75	600.81	617.37	642.73	643.62
	2006	628.77	616.45	619.64	642.35	652.08	650.09	695.20	654.28	672.86	698.47	668.28	662.16
	2007	694.81
54	Professional, scientific & technical services - Services professionnels, scientifiques et techniques												
	2003	874.52	883.42	860.78	873.56	865.00	869.64	854.80	863.03	866.26	854.08	885.15	902.83
	2004	887.97	890.00	883.49	896.05	895.11	916.53	907.32	894.80	890.96	905.80	901.76	912.82
	2005	881.42	888.11	887.08	904.58	916.27	922.26	924.61	932.65	932.11	928.61	931.23	926.49
	2006	906.55	897.86	897.43	903.01	905.43	920.47	935.03	947.62	967.53	963.63	950.31	956.71
	2007	937.67
56	Admin. & support, waste managemt. & remediation services - Services admin., soutien, gestion des déchets, assainissem.												
	2003	485.99	491.40	488.25	486.05	496.43	491.07	493.68	498.26	507.34	506.54	510.09	517.39
	2004	505.12	536.21	557.75	539.76	539.57	549.22	546.86	535.72	531.91	523.14	523.37	515.56
	2005	515.84	506.67	512.17	522.79	526.52	529.32	543.42	550.41	544.35	550.99	554.54	568.28
	2006	558.67	560.82	564.34	560.91	559.22	583.74	555.27	559.86	579.61	588.12	600.18	631.93
	2007	614.67
61	Educational services - Services d'enseignement												
	2003	759.23	766.61	763.95	797.45	796.06	791.19	798.28	806.02	779.55	776.11	785.83	782.51
	2004	808.26	822.22	813.48	817.00	820.03	803.12	806.71	792.36	801.07	769.06	753.09	766.04
	2005	765.64	751.15	766.43	757.29	784.99	797.66	795.65	797.56	796.14	806.12	801.53	782.56
	2006	804.06	807.13	810.93	828.01	779.91	783.42	782.61	787.28	786.20	795.59	793.91	814.11
	2007	806.26
62	Health care & social assistance - Soins de santé et assistance sociale												
	2003	652.54	645.00	634.09	625.14	630.09	617.77	611.60	592.42	611.58	596.84	614.82	618.19
	2004	617.27	633.98	639.57	614.05	643.62	663.72	650.29	655.36	658.96	643.10	663.10	647.93
	2005	672.82	653.81	633.63	626.92	627.55	646.72	655.64	649.92	650.55	657.14	666.45	665.98
	2006	686.79	672.11	662.31	687.25	676.55	665.56	672.37	660.46	660.71	679.57	654.89	682.84
	2007	682.95
71	Arts, entertainment & recreation - Arts, spectacles et loisirs												
	2003	325.13	312.66	332.03	311.01	331.31	327.28	325.05	351.09	337.87	345.17	345.00	355.33
	2004	333.14	321.16	318.07	318.19	320.68	332.97	357.59	346.50	334.38	355.56	335.84	357.85
	2005	331.50	344.52	354.90	337.94	337.16	344.27	349.26	353.57	353.02	351.57	363.25	361.95
	2006	347.09	358.63	367.10	371.90	377.64	387.31	359.36	344.06	362.62	373.32	360.11	358.30
	2007	350.84
72	Accommodation & food services - Hébergement et services de restauration												
	2003	277.58	278.92	271.95	270.54	267.17	276.40	271.79	283.35	278.03	276.54	286.91	286.03
	2004	259.32	266.99	274.48	286.01	284.44	283.48	294.95	285.21	287.50	287.22	285.44	291.77
	2005	295.19	301.33	304.46	299.31	309.02	274.74	286.74	293.19	316.74	304.08	299.13	301.52
	2006	299.87	305.06	308.57	301.15	309.88	317.65	324.00	323.93	323.48	328.06	344.06	336.86
	2007	347.16
81	Other services (except public administration) - Autres services, sauf les administration publiques												
	2003	436.94	422.16	430.52	433.65	448.37	433.14	413.78	417.11	431.18	445.72	433.47	439.19

Table 2

Seasonally Adjusted Estimates of Average Weekly Earnings
(including overtime), for All Employees, for Selected Industries,
Canada, Provinces and Territories.

(Continued - suite)

Tableau 2

Estimations désaisonnalisées de la rémunération hebdomadaire
moyenne (avec surtemps), pour l'ensemble des salariés, pour
une sélection d'industries, Canada, provinces et territoires.

NAICS 2002	Industry	Jan. - Janv.	Feb. - Fév.	March - Mars	April - Avril	May - Mai	June - Juin	July - Juillet	August - Août	Sept. - Sept.	Oct. - Oct.	Nov. - Nov.	Dec. - Déc.
NEWFOUNDLAND AND LABRADOR - TERRE-NEUVE ET LABRADOR													
81	Other services (except public administration) - Autres services, sauf les administrations publiques												
	2004	\$419.91	\$414.84	\$421.92	\$454.32	\$456.50	\$463.31	\$465.77	\$451.09	\$446.80	\$444.57	\$433.97	\$447.11
	2005	423.37	434.74	444.61	446.34	450.82	470.46	459.49	455.10	474.08	464.88	458.79	475.70
	2006	456.46	468.84	482.12	482.13	495.29	486.75	468.06	470.93	489.82	479.46	473.19	495.28
	2007	480.96
91	Public administration - Administrations publiques												
	2003	679.92	676.97	679.60	709.87	691.08	703.82	686.12	693.12	705.03	708.79	711.74	723.39
	2004	698.43	707.84	716.68	700.18	717.35	700.63	697.54	695.38	691.61	687.89	670.27	690.02
	2005	712.33	716.10	714.47	723.82	705.93	712.50	718.79	706.05	708.18	711.08	714.56	718.82
	2006	713.65	711.88	712.77	711.62	711.49	715.34	722.97	747.08	753.54	757.20	750.52	739.10
	2007	760.26
PRINCE EDWARD ISLAND - ÎLE-DU-PRINCE-ÉDOUARD													
11-91N	Industrial aggregate (excluding unclassified) - Ensemble des industries sauf les entreprises non classifiées												
	2003	556.64	558.52	552.84	553.30	558.11	560.25	555.69	559.23	561.62	560.07	560.39	565.71
	2004	560.07	560.96	566.91	574.59	571.38	568.38	570.88	564.54	564.95	568.93	570.18	571.40
	2005	572.80	575.50	575.43	576.55	576.97	573.53	594.73	590.50	589.09	588.84	592.50	592.68
	2006	599.77	599.78	602.12	603.35	600.75	602.80	604.46	608.59	612.20	613.09	614.65	624.29
	2007	624.03
11-33N	Goods producing industries - Branche productrice de biens												
	2003	624.42	619.39	609.50	605.23	615.62	624.99	590.59	590.48	582.79	573.28	581.41	590.71
	2004	578.61	572.07	594.82	590.41	578.31	588.20	578.19	566.20	579.85	582.47	593.58	601.69
	2005	595.87	609.48	618.44	614.06	590.29	585.92	610.73	613.64	608.91	608.91	621.50	643.17
	2006	663.45	658.96	668.87	659.48	643.61	659.94	667.46	662.17	680.26	668.89	683.20	716.83
	2007	703.51
41-91N	Service producing industries - Branche productrice de services												
	2003	543.79	547.09	543.16	541.60	544.54	547.52	547.36	550.73	555.30	554.85	555.03	560.70
	2004	556.89	558.62	562.49	569.80	568.56	565.82	567.90	562.75	559.66	563.18	564.09	565.42
	2005	568.99	568.65	568.52	567.84	572.09	572.49	589.62	582.24	582.40	581.57	585.43	582.86
	2006	588.40	589.22	592.39	592.51	589.54	592.87	590.08	595.10	596.82	598.75	600.37	609.34
	2007	611.29
23	Construction - Construction												
	2003	586.26	574.05	553.82	560.15	605.69	624.43	608.10	618.08	603.24	607.04	601.93	613.96
	2004	590.17	549.14	590.07	568.05	567.46	587.68	580.22	551.59	569.78	567.43	574.62	583.13
	2005	563.21	585.37	596.44	605.66	585.97	602.99	625.60	626.77	629.93	624.16	646.19	665.90
	2006	661.06	663.60	667.02	667.09	647.64	667.77	675.79	670.19	682.45	674.09	677.24	696.52
	2007	699.51
31-33	Manufacturing - Fabrication												
	2003	622.39	626.13	623.87	615.64	601.39	609.64	557.46	549.45	548.21	524.52	549.57	557.81
	2004	555.29	569.48	583.38	587.93	569.15	571.41	558.67	558.39	570.98	577.95	590.81	596.95
	2005	596.96	608.72	615.92	604.96	578.59	559.59	583.76	590.67	582.17	581.91	589.73	613.71
	2006	649.90	639.89	654.08	638.88	625.46	638.42	639.70	635.24	660.33	647.92	671.85	716.61
	Non-durable goods - Biens non durables												
	2003	591.15	591.70	591.70	596.73	572.33	593.10	512.27	515.71	502.93	469.50	499.10	500.02
	2004	510.24	521.68	509.55	524.27	520.75	520.66	492.03	490.41	500.67	511.72	523.86	531.55
	2005	535.58	558.16	558.77	532.58	519.22	497.14	523.75	538.16	529.91	531.20	541.04	566.94
	2006	605.41	598.85	595.02	578.35	570.19	563.93	568.35	565.76	566.00	575.90	586.47	638.98
	2007	610.52
	Durable goods - Biens durables												
	2003	676.11	680.16	674.64	649.23	673.00	651.00	648.98	625.55	648.69	640.14	656.77	671.28
	2004	643.65	653.46	691.86	692.83	685.46	688.18	686.74	678.14	687.92	687.66	702.74	698.94
	2005	682.75	677.89	693.38	709.51	698.67	706.29	693.19	690.88	693.36	677.91	673.71	685.13
	2006	707.26	689.34	734.41	721.78	712.49	756.28	745.75	743.83	811.52	759.85	794.23	831.76
41-45N	Trade - Commerce												
	2003	407.33	406.69	405.27	408.64	437.84	442.13	436.02	437.39	435.13	432.29	409.75	427.81
	2004	420.21	420.40	427.71	437.12	438.54	451.38	448.37	449.57	440.34	436.17	421.58	431.99
	2005	421.30	433.58	432.90	431.16	422.97	425.45	433.67	435.26	422.50	427.72	437.31	434.67

Table 2

Seasonally Adjusted Estimates of Average Weekly Earnings
(including overtime), for All Employees, for Selected Industries,
Canada, Provinces and Territories.

(Continued - suite)

Tableau 2

Estimations désaisonnalisées de la rémunération hebdomadaire
moyenne (avec surtemps), pour l'ensemble des salariés, pour
une sélection d'industries, Canada, provinces et territoires.

NAICS 2002	Industry	Jan. - Janv.	Feb. - Fév.	March - Mars	April - Avril	May - Mai	June - Juin	July - Juillet	August - Août	Sept. - Sept.	Oct. - Oct.	Nov. - Nov.	Dec. - Déc.
PRINCE EDWARD ISLAND - ÎLE-DU-PRINCE-ÉDOUARD													
41-45N Trade - Commerce													
	2006	\$435.71	\$439.25	\$443.91	\$442.90	\$447.53	\$436.85	\$440.41	\$442.02	\$440.82	\$441.44	\$441.01	\$463.07
	2007	453.86
41	Wholesale Trade - Commerce de gros												
	2003	573.12	555.94	571.84	590.09	617.27	603.99	589.65	610.12	608.45	609.34	575.01	598.53
	2004	599.52	579.48	588.83	592.65	553.02	581.24	593.95	611.61	574.11	578.82	540.74	555.95
	2005	545.29	571.61	566.47	511.43	486.08	494.50	520.56	525.44	495.60	520.87	578.04	595.01
	2006	609.14	619.90	630.25	605.10	546.21	498.61	511.31	552.07	538.05	558.83	589.67	617.11
	2007	623.46
44-45	Retail trade - Commerce de détail												
	2003	363.54	361.80	361.76	360.87	366.50	375.08	383.78	378.53	375.98	373.85	362.98	382.41
	2004	373.80	379.85	386.76	396.91	391.25	400.39	397.96	401.44	401.75	398.00	394.57	403.74
	2005	393.92	403.20	403.95	408.75	400.63	401.68	406.22	406.82	397.38	399.69	402.65	398.58
	2006	398.76	398.30	401.41	402.72	409.25	412.38	414.53	406.61	409.10	407.13	402.22	425.67
	2007	412.93
48-49	Transportation & warehousing - Transport et entreposage												
	2003	599.27	606.60	614.36	591.96	598.69	605.60	614.10	605.77	610.73	627.00	619.60	633.87
	2004	614.22	610.37	618.16	631.38	622.09	606.94	608.56	593.32	588.86	605.31	601.37	585.11
	2005	602.57	614.39	613.55	628.73	620.85	630.44	618.89	616.34	621.61	630.12	634.61	638.43
	2006	624.55	624.13	625.99	625.95	657.39	649.93	636.79	621.35	635.03	645.51	655.07	671.35
	2007	658.57
51	Information & cultural industries - Industrie de l'information et industrie culturelle												
	2003	641.24	657.96	657.43	646.03	685.71	695.51	675.14	657.45	685.83	702.48	703.74	663.48
	2004	645.96	581.71	567.69	512.05	539.44	566.16	512.83	517.83	599.93	625.64	651.80	666.88
	2006	697.50	685.19	675.59	701.83	692.15	701.74	717.46	719.84	720.88	701.57	696.82	731.01
	2007	746.77
52	Finance & insurance - Finance et assurances												
	2003	887.74	865.58	854.61	836.77	836.08	822.38	817.82	818.97	819.75	842.78	856.90	894.54
	2004	910.69	904.33	892.87	884.15	894.45	910.38	910.33	899.55	925.57	940.80	937.41	946.92
	2005	944.88	961.31	953.77	966.10	980.41	989.08	975.07	961.23	967.38	977.54	971.97	976.97
	2006	969.95	973.36	979.32	998.73	1,017.00	1,016.82	999.39	987.25	997.48	1,008.03	1,008.38	1,028.15
	2007	1,042.74
53	Real estate & rental & leasing - Services immobiliers et services de location et de location à bail												
	2003	397.51	396.74	393.57	417.88	424.12	421.49	420.72	429.08	438.36	450.03	434.19	457.35
	2004	431.06	427.54	418.39	433.79	448.34	451.55	433.21	422.15	435.43	440.30	445.74	467.61
	2006	439.95	426.22	444.86	431.33	464.15	473.72	484.44	466.02	477.53	502.61	482.98	492.64
	2007	469.64
54	Professional, scientific & technical services - Services professionnels, scientifiques et techniques												
	2003	673.62	699.81	667.33	651.55	672.57	699.23	687.82	670.63	660.43	658.59	695.17	736.66
	2004	688.12	690.02	704.89	723.87	745.64	734.75	724.03	705.28	700.31	719.30	756.02	756.08
	2005	732.88	697.34	683.60	702.96	715.24	715.95	693.33	706.10	707.85	698.91	710.08	735.41
	2006	718.10	714.69	722.32	710.11	710.48	729.87	730.75	747.20	745.41	739.05	760.50	777.26
	2007	773.32
55	Management of companies & enterprises - Gestion de sociétés et d'entreprises												
	2003	606.93	608.79	605.96	539.03	549.90	613.01	641.26	618.00	663.76	653.33	635.02	620.03
	2004	645.44	611.48	630.07	661.25	631.56	658.08	680.45	670.13	673.37	650.70	669.62	689.41
	2005	720.94	683.63	666.15	695.88	674.94	708.67	705.76	686.15	666.08	671.81	665.53	684.99
	2006	714.27	686.90	699.93	678.90	700.10	698.92	722.82	749.32	758.42	703.71	689.23	744.64
	2007	718.59
56	Admin. & support, waste managemt. & remediation services - Services admin., soutien, gestion des déchets, assainissem.												
	2003	399.87	404.93	396.26	394.05	401.31	405.94	408.76	420.85	425.16	411.67	424.00	401.69
	2004	405.95	396.93	413.58	415.00	415.51	415.83	418.45	429.30	432.33	430.11	435.95	430.21
	2005	440.15	430.55	421.38	430.07	425.87	427.64	451.42	442.45	418.83	435.39	437.15	428.06
	2006	436.25	447.11	445.41	447.52	449.93	445.77	458.58	503.85	490.59	483.21	479.41	487.12
	2007	486.44

Table 2
Seasonally Adjusted Estimates of Average Weekly Earnings
(including overtime), for All Employees, for Selected Industries,
Canada, Provinces and Territories.

Tableau 2
Estimations désaisonnalisées de la rémunération hebdomadaire
moyenne (avec surtemps), pour l'ensemble des salariés, pour
une sélection d'industries, Canada, provinces et territoires.

(Continued - suite)

NAICS 2002	Industry	Jan. - Janv.	Feb. - Fév.	March - Mars	April - Avril	May - Mai	June - Juin	July - Juillet	August - Août	Sept. - Sept.	Oct. - Oct.	Nov. - Nov.	Dec. - Déc.
PRINCE EDWARD ISLAND - ÎLE-DU-PRINCE-ÉDOUARD													
61	Educational services - Services d'enseignement												
	2003	\$699.22	\$704.08	\$692.43	\$687.77	\$683.36	\$688.98	\$676.29	\$675.10	\$703.18	\$660.14	\$681.76	\$671.12
	2004	680.25	692.37	678.02	686.60	683.41	655.97	654.63	681.96	680.61	684.13	681.51	681.11
	2005	706.61	689.25	700.40	695.01	709.02	701.05	716.80	704.47	697.00	708.32	684.67	683.22
	2006	697.25	698.92	706.58	714.66	702.02	721.53	717.29	712.03	698.83	706.90	723.48	731.11
	2007	715.69
62	Health care & social assistance - Soins de santé et assistance sociale												
	2003	598.85	592.55	598.23	598.36	599.08	594.58	578.75	599.75	597.51	613.02	626.47	637.02
	2004	618.00	644.86	652.37	661.76	669.53	657.44	646.38	650.05	633.88	641.79	669.18	650.58
	2005	636.18	634.08	624.35	626.02	635.32	643.93	645.24	652.17	654.25	650.51	650.51	660.16
	2006	676.27	672.39	669.01	674.08	668.75	679.16	645.13	660.11	670.18	652.44	670.08	683.98
	2007	684.77
71	Arts, entertainment & recreation - Arts, spectacles et loisirs												
	2003	312.80	301.14	309.35	324.00	305.55	296.08	302.95	325.04	289.31	309.25	306.53	308.44
	2004	313.15	299.31	291.94	291.26	296.97	299.36	307.62	311.64	312.39	332.17	284.06	276.12
	2005	271.79	289.67	281.11	270.75	284.16	314.15	297.53	292.60	307.91	301.59	296.15	299.49
	2006	293.63	294.87	318.00	312.16	314.60	303.34	287.63	277.30	270.12	267.43	278.32	267.42
	2007	276.57
72	Accommodation & food services - Hébergement et services de restauration												
	2003	253.16	254.18	247.82	248.86	245.57	256.70	255.03	274.69	259.51	261.39	250.63	246.99
	2004	247.45	241.42	247.26	262.17	262.25	249.85	253.47	243.44	244.98	247.25	248.91	251.14
	2005	246.04	252.71	255.15	246.55	262.77	244.23	259.20	270.19	267.25	256.42	259.89	264.28
	2006	263.06	260.46	265.04	257.73	250.62	264.78	264.14	261.79	262.74	271.03	281.80	273.48
	2007	277.82
81	Other services (except public administration) - Autres services, sauf les administrations publiques												
	2003	435.76	426.38	434.32	439.53	401.83	395.80	392.04	381.64	368.37	389.68	378.71	397.37
	2004	366.60	368.44	383.08	386.38	388.52	392.53	386.92	380.89	387.31	381.75	375.08	387.69
	2005	371.32	378.97	399.71	398.66	400.49	398.91	421.09	421.15	426.47	418.64	414.45	432.02
	2006	412.13	405.98	422.68	416.61	423.30	441.90	429.65	446.77	456.54	443.35	437.70	456.39
	2007	440.24
91	Public administration - Administrations publiques												
	2003	788.59	796.93	780.45	782.60	780.19	779.74	768.16	763.96	783.91	798.52	817.33	830.51
	2004	797.12	794.07	797.30	810.64	798.06	812.93	798.14	824.12	815.59	819.79	802.74	826.80
	2005	833.71	837.08	851.60	865.27	891.48	889.62	909.64	885.72	892.55	888.47	912.05	898.97
	2006	908.80	907.26	907.62	890.80	883.57	876.70	880.79	899.69	921.74	947.43	917.65	932.83
	2007	924.80
NOVA SCOTIA - NOUVELLE-ÉCOSSE													
11-91N	Industrial aggregate (excluding unclassified) - Ensemble des industries sauf les entreprises non classifiées												
	2003	606.13	606.39	605.23	606.47	608.65	604.98	606.83	608.09	607.28	607.26	608.62	612.06
	2004	606.24	612.62	617.81	628.31	625.24	626.99	625.72	624.46	627.71	628.51	629.55	637.70
	2005	636.16	641.20	640.18	640.57	640.64	644.13	647.08	650.26	653.39	651.91	653.11	648.94
	2006	652.73	652.15	654.56	655.14	652.82	657.37	657.29	662.49	663.85	664.53	668.14	666.24
	2007	662.20
11-33N	Goods producing industries - Branche productrice de biens												
	2003	725.22	725.84	723.84	722.02	728.47	729.22	730.16	731.27	730.07	735.81	734.38	740.42
	2004	721.96	739.04	746.13	755.43	749.14	749.93	746.92	734.62	733.81	731.34	736.38	739.55
	2005	736.45	753.49	744.24	744.93	750.07	753.59	757.81	775.42	782.63	781.86	783.00	775.44
	2006	782.04	779.13	771.24	770.13	767.48	770.85	772.62	776.83	780.94	786.40	783.41	798.34
	2007	798.50
41-91N	Service producing industries - Branche productrice de services												
	2003	582.08	582.79	581.56	581.04	582.93	581.00	581.84	580.47	578.39	578.06	580.24	588.83
	2004	583.28	588.31	592.53	600.25	597.74	602.78	600.43	599.99	602.95	603.43	604.57	621.19
	2005	616.80	619.67	620.62	618.01	617.29	623.97	625.18	623.61	624.83	620.26	622.91	627.32
	2006	627.20	627.05	632.10	630.54	628.59	637.93	635.39	639.43	638.97	634.58	641.93	645.70
	2007	635.94

Table 2
Seasonally Adjusted Estimates of Average Weekly Earnings
(including overtime), for All Employees, for Selected Industries,
Canada, Provinces and Territories.

Tableau 2
Estimations désaisonnalisées de la rémunération hebdomadaire
moyenne (avec surtemps), pour l'ensemble des salariés, pour
une sélection d'industries, Canada, provinces et territoires.

(Continued - suite)

NAICS 2002	Industry	Jan. - Janv.	Feb. - Fév.	March - Mars	April - Avril	May - Mai	June - Juin	July - Juillet	August - Août	Sept. - Sept.	Oct. - Oct.	Nov. - Nov.	Dec. - Déc.
SCIAN 2002	Industrie												
NOVA SCOTIA - NOUVELLE-ÉCOSSE													
23	Construction - Construction												
	2003	\$697.50	\$655.62	\$663.02	\$636.39	\$670.42	\$668.61	\$681.34	\$678.94	\$681.72	\$712.93	\$689.88	\$720.84
	2004	682.22	674.15	695.97	686.65	682.52	699.58	684.53	661.99	678.50	676.47	674.11	682.39
	2005	675.44	699.34	706.65	706.13	697.44	723.81	713.62	720.65	733.51	719.64	724.50	730.25
	2006	731.22	730.98	732.37	730.99	726.44	737.72	746.10	748.28	754.30	755.32	746.99	754.14
	2007	759.64
31-33	Manufacturing - Fabrication												
	2003	724.60	732.01	731.44	733.56	727.57	741.15	728.55	729.76	730.97	728.70	735.67	737.77
	2004	718.95	743.01	753.30	760.47	760.18	757.92	759.88	747.67	740.87	739.92	747.04	752.63
	2005	745.57	753.82	745.31	736.52	753.08	755.55	765.94	785.88	791.34	794.07	791.82	781.91
	2006	791.89	780.96	774.57	762.98	767.46	768.80	763.97	767.58	776.07	783.35	777.31	806.19
	2007	796.81
	Non-durable goods - Biens non durables												
	2003	706.59	718.94	713.19	715.43	711.45	734.94	710.01	719.77	710.09	708.47	717.75	718.69
	2004	701.51	729.19	739.03	744.13	747.08	743.64	741.24	724.86	714.73	710.97	720.42	723.13
	2005	715.72	732.78	715.06	694.25	715.47	721.08	733.98	752.88	759.27	762.62	759.07	751.47
	2006	757.18	742.56	739.77	737.00	736.64	734.62	730.47	732.25	741.66	761.27	740.95	771.69
	2007	760.73
	Durable goods - Biens durables												
	2003	765.99	767.16	771.65	773.24	759.51	757.39	759.22	734.83	764.23	764.08	766.14	778.19
	2004	757.94	782.84	785.96	797.33	784.33	791.35	788.77	776.41	783.03	789.93	790.63	807.29
	2005	803.69	808.56	804.93	819.96	823.56	832.47	821.41	832.24	842.28	845.78	842.00	833.35
	2006	857.95	865.19	840.39	816.82	828.09	845.58	823.20	818.96	832.45	816.70	833.77	857.41
	2007	865.80
41-45N	Trade - Commerce												
	2003	487.72	487.74	483.24	482.05	484.40	484.53	489.14	483.12	484.73	476.15	475.28	489.79
	2004	481.29	481.49	488.58	494.09	489.83	491.38	489.40	488.09	493.09	489.91	493.31	496.84
	2005	490.57	494.82	491.04	493.94	493.74	496.67	498.70	502.21	501.32	511.52	509.55	508.04
	2006	513.90	516.77	521.09	522.46	526.72	528.02	527.80	526.17	523.39	521.34	524.48	532.93
	2007	531.83
41	Wholesale Trade - Commerce de gros												
	2003	710.32	703.59	696.40	705.12	708.61	708.50	714.56	703.37	684.90	664.39	678.89	690.48
	2004	688.85	679.34	684.87	679.84	673.56	663.09	657.33	652.64	644.95	639.41	638.75	646.09
	2005	650.48	649.69	640.58	657.72	653.10	668.73	678.08	683.92	684.11	698.48	692.37	704.16
	2006	711.91	722.51	732.63	736.60	743.56	755.06	755.57	765.71	760.96	757.61	771.85	786.38
	2007	777.33
44-45	Retail trade - Commerce de détail												
	2003	414.15	416.34	412.17	407.13	410.94	412.23	417.78	412.94	418.19	414.10	408.29	427.52
	2004	415.65	416.41	422.57	431.43	429.07	436.48	434.48	435.17	442.42	439.43	442.53	447.26
	2005	438.29	443.43	438.23	441.78	441.49	439.74	440.05	442.88	437.21	444.51	443.52	442.74
	2006	446.98	446.80	451.07	451.47	453.61	453.74	453.23	448.25	446.56	444.51	445.67	458.75
	2007	455.09
48-49	Transportation & warehousing - Transport et entreposage												
	2003	733.10	736.78	732.36	720.23	719.23	729.53	748.58	741.67	733.57	736.79	724.93	736.89
	2004	733.95	749.24	743.21	739.83	746.06	729.58	732.80	748.19	742.41	750.67	748.18	734.67
	2005	746.90	743.38	742.58	749.44	745.79	761.40	759.61	758.73	760.91	758.20	752.45	750.82
	2006	744.93	745.30	756.39	750.98	736.38	744.62	737.94	741.90	732.30	743.43	751.08	760.82
	2007	745.11
51	Information & cultural industries - Industrie de l'information et industrie culturelle												
	2003	692.23	692.25	687.11	673.38	674.08	691.52	716.79	716.92	697.90	690.55	679.56	667.18
	2004	679.15	687.80	697.02	707.82	728.45	731.81	722.74	707.70	708.58	703.91	722.25	724.14
	2005	722.21	728.61	734.93	740.39	747.58	735.96	745.67	766.67	791.75	798.25	791.66	799.56
	2006	805.96	817.02	823.32	823.07	840.72	827.22	841.34	833.12	828.47	812.41	820.47	833.26
	2007	827.22
52	Finance & insurance - Finance et assurances												
	2003	810.65	850.89	787.68	831.84	795.94	811.15	801.56	829.06	820.55	772.66	847.56	806.88
	2004	851.37	859.19	872.07	806.13	864.89	870.80	854.69	861.13	835.84	859.90	867.63	904.44
	2005	907.00	916.68	930.09	928.72	951.32	939.08	923.14	913.77	920.65	864.38	862.53	868.92
	2006	865.77	863.33	854.26	874.22	882.67	891.99	887.37	877.10	886.28	885.38	890.61	861.57
	2007	836.83

Table 2

Seasonally Adjusted Estimates of Average Weekly Earnings
(including overtime), for All Employees, for Selected Industries,
Canada, Provinces and Territories.

(Continued - suite)

Tableau 2

Estimations désaisonnalisées de la rémunération hebdomadaire
moyenne (avec surtemps), pour l'ensemble des salariés, pour
une sélection d'industries, Canada, provinces et territoires.

NAICS 2002	Industry	Jan. - Janv.	Feb. - Fév.	March - Mars	April - Avril	May - Mai	June - Juin	July - Juillet	August - Août	Sept. - Sept.	Oct. - Oct.	Nov. - Nov.	Dec. - Déc.
NOVA SCOTIA - NOUVELLE-ÉCOSSE													
53	Real estate & rental & leasing - Services immobiliers et services de location et de location à bail												
	2003	\$490.68	\$489.25	\$487.01	\$498.09	\$472.92	\$485.08	\$484.69	\$499.22	\$482.30	\$491.47	\$486.14	\$493.33
	2004	471.83	497.72	494.80	492.08	496.90	518.61	499.27	491.87	508.11	507.56	513.19	518.76
	2005	503.61	520.72	526.01	525.80	538.14	560.13	539.92	521.97	538.71	536.91	536.83	546.68
	2006	532.28	535.73	537.82	543.91	561.68	579.98	583.68	600.78	583.67	600.52	572.04	576.22
	2007	549.71
54	Professional, scientific & technical services - Services professionnels, scientifiques et techniques												
	2003	796.02	785.90	773.89	766.82	775.14	756.61	752.50	731.21	741.98	746.28	754.02	766.61
	2004	751.91	769.07	765.91	785.53	765.94	785.21	785.90	774.16	770.23	772.11	779.57	790.91
	2005	782.68	795.59	791.75	774.07	789.64	805.89	795.27	805.47	816.14	813.67	823.99	830.57
	2006	827.83	819.90	826.81	807.19	801.51	817.42	822.96	823.12	822.96	828.94	822.47	842.98
	2007	844.91
55	Management of companies & enterprises - Gestion de sociétés et d'entreprises												
	2003	790.62	791.59	790.94	843.06	794.81	846.22	826.48	823.96	860.51	888.19	930.33	875.50
	2004	888.31	860.92	903.10	939.30	940.62	980.09	941.00	930.56	935.27	913.62	899.58	910.83
	2005	887.78	861.09	864.11	841.22	846.90	841.18	869.34	836.03	868.73	861.08	881.63	910.53
	2006	936.99	969.90	990.55	974.27	956.33	965.81	996.23	923.03	958.93	835.39	879.80	877.60
	2007	869.96
56	Admin. & support, waste managemt. & remediation services - Services admin., soutien, gestion des déchets, assainissem.												
	2003	472.96	481.86	476.76	450.35	475.12	474.01	463.71	474.00	472.70	471.30	475.25	463.64
	2004	466.69	478.76	492.55	514.31	492.27	506.20	504.56	507.70	521.82	526.78	506.04	499.88
	2005	511.91	507.26	509.63	508.41	509.74	497.01	516.58	495.53	499.43	495.25	490.57	496.30
	2006	499.85	502.97	500.46	504.18	508.47	511.20	516.56	519.72	548.09	539.95	552.40	553.93
	2007	549.51
61	Educational services - Services d'enseignement												
	2003	704.62	706.33	723.03	711.24	746.28	718.26	687.40	685.84	700.57	692.74	701.32	706.49
	2004	703.40	700.48	695.24	729.11	739.87	726.69	725.85	753.37	770.91	768.34	763.00	782.70
	2005	798.06	791.11	777.94	764.48	765.93	762.69	776.06	756.02	738.88	731.37	721.64	699.89
	2006	701.16	709.39	715.39	709.91	701.67	703.28	692.29	711.94	716.73	710.65	727.20	715.36
	2007	706.92
62	Health care & social assistance - Soins de santé et assistance sociale												
	2003	581.34	578.80	589.67	587.93	592.53	584.97	608.82	614.45	605.13	616.18	602.21	614.67
	2004	600.33	612.00	616.15	642.00	634.88	649.32	645.99	644.85	646.65	639.42	647.19	666.90
	2005	645.27	645.58	659.97	652.76	643.21	670.06	677.58	679.72	691.46	672.41	687.08	688.24
	2006	691.57	679.21	689.09	685.40	682.80	706.26	690.78	696.38	693.11	682.10	698.39	688.29
	2007	669.17
71	Arts, entertainment & recreation - Arts, spectacles et loisirs												
	2003	325.94	305.05	315.03	305.69	320.31	314.88	310.54	299.80	294.58	302.39	290.04	293.40
	2004	288.69	282.31	283.66	298.47	298.29	297.96	307.20	309.71	308.80	309.13	311.36	305.09
	2005	286.21	299.82	311.91	297.65	307.33	318.32	301.66	300.08	311.19	317.56	329.05	312.35
	2006	300.70	303.65	306.34	302.85	320.68	315.85	314.33	319.16	319.99	341.39	336.99	333.79
	2007	329.55
72	Accommodation & food services - Hébergement et services de restauration												
	2003	255.14	251.73	239.54	245.03	246.88	254.79	250.38	264.07	252.03	256.96	253.78	254.30
	2004	247.39	245.68	257.31	266.23	265.99	260.78	281.00	261.67	267.09	267.80	266.93	275.87
	2005	269.20	278.64	283.01	276.54	281.52	272.28	272.18	275.12	282.01	275.13	278.78	282.61
	2006	277.71	277.45	281.41	274.54	279.49	291.33	296.19	292.85	293.63	298.42	308.43	300.08
	2007	311.92
81	Other services (except public administration) - Autres services, sauf les administrations publiques												
	2003	434.47	424.60	426.18	429.44	434.12	424.38	441.27	442.86	435.20	442.45	438.50	451.33
	2004	438.91	442.66	450.73	462.90	446.59	462.26	454.52	458.20	467.01	463.44	456.01	466.97
	2005	450.18	456.45	461.97	449.98	455.03	469.79	467.66	472.26	476.14	472.16	471.86	487.23
	2006	476.82	476.20	476.84	475.51	483.55	489.25	479.53	494.14	497.25	491.98	484.97	503.03
	2007	494.14

Table 2
Seasonally Adjusted Estimates of Average Weekly Earnings
(including overtime), for All Employees, for Selected Industries,
Canada, Provinces and Territories.

Tableau 2
Estimations désaisonnalisées de la rémunération hebdomadaire
moyenne (avec surtemps), pour l'ensemble des salariés, pour
une sélection d'industries, Canada, provinces et territoires.

(Continued - suite)

NAICS 2002	Industry	Jan. - Janv.	Feb. - Fév.	March - Mars	April - Avril	May - Mai	June - Juin	July - Juillet	August - Août	Sept. - Sept.	Oct. - Oct.	Nov. - Nov.	Dec. - Déc.
NOVA SCOTIA - NOUVELLE-ÉCOSSE													
91	Public administration - Administrations publiques												
	2003	\$796.21	\$800.78	\$810.39	\$814.13	\$814.91	\$800.13	\$796.62	\$791.96	\$807.01	\$820.57	\$817.67	\$815.67
	2004	826.92	821.53	822.49	813.58	812.07	827.12	825.03	815.48	808.49	809.79	815.54	833.95
	2005	835.07	842.27	837.53	849.33	854.25	851.36	858.55	861.91	856.93	854.85	862.98	860.55
	2006	855.48	852.98	867.66	860.51	855.73	863.75	868.25	895.32	905.23	904.68	901.99	886.47
	2007	882.81
NEW BRUNSWICK - NOUVEAU-BRUNSWICK													
11-91N	Industrial aggregate (excluding unclassified) - Ensemble des industries sauf les entreprises non classifiées												
	2003	620.57	618.36	618.64	620.25	619.11	622.56	628.46	625.66	628.93	632.67	629.51	640.89
	2004	633.41	637.28	633.62	636.99	633.33	644.05	634.57	633.13	642.92	641.74	645.66	652.75
	2005	648.14	654.00	651.66	650.89	655.05	665.06	665.40	662.55	671.35	675.71	676.01	679.24
	2006	676.47	678.46	679.96	681.71	680.56	682.97	677.78	680.04	686.27	687.10	691.60	701.73
	2007	700.69
11-33N	Goods producing industries - Branche productrice de biens												
	2003	738.10	735.33	740.15	747.38	756.84	752.07	760.73	755.68	756.01	757.86	754.51	761.91
	2004	749.38	762.06	758.84	752.61	751.65	755.23	752.44	753.07	765.85	757.71	767.01	764.12
	2005	766.67	772.82	774.44	774.48	783.23	791.58	805.30	806.35	809.70	817.11	809.85	810.17
	2006	821.12	818.96	825.10	830.90	826.92	826.42	815.15	818.24	815.89	814.02	819.85	827.32
	2007	829.39
41-91N	Service producing industries - Branche productrice de services												
	2003	588.99	587.00	587.05	587.63	585.18	586.54	589.02	588.40	590.68	595.89	593.79	606.54
	2004	601.25	603.10	599.64	606.85	601.78	611.89	599.36	600.09	606.69	609.15	613.57	622.32
	2005	618.09	623.83	620.99	621.06	624.19	631.58	627.43	624.78	633.00	638.62	641.74	644.73
	2006	641.30	644.05	644.69	646.60	645.39	645.59	640.62	643.08	650.69	654.59	660.25	670.35
	2007	668.92
23	Construction - Construction												
	2003	673.80	656.64	670.37	653.54	675.41	683.18	707.85	720.45	696.03	715.35	708.14	714.98
	2004	705.72	693.12	712.91	675.48	686.49	709.82	708.29	686.79	715.28	712.15	694.48	709.95
	2005	696.59	711.67	749.35	725.70	741.71	759.16	776.82	777.03	778.25	780.21	784.09	797.39
	2006	801.93	794.43	790.28	789.37	789.83	795.72	807.47	799.68	800.76	794.05	779.86	779.40
	2007	789.92
31-33	Manufacturing - Fabrication												
	2003	719.58	719.11	725.68	729.40	738.44	738.10	739.02	712.43	735.35	729.95	727.84	739.36
	2004	719.79	734.19	724.26	724.83	715.00	716.77	715.37	724.75	728.39	709.51	731.19	730.32
	2005	739.52	738.82	735.93	741.10	745.65	758.58	772.70	773.62	776.13	783.73	773.82	765.93
	2006	779.71	778.39	792.81	787.08	794.31	793.29	758.31	768.59	771.73	772.07	783.19	798.63
	2007	801.13
	Non-durable goods - Biens non durables												
	2003	730.41	734.46	739.42	748.87	758.93	749.49	750.29	730.10	755.49	740.38	738.15	750.85
	2004	721.25	735.65	723.33	722.89	698.85	707.62	720.98	722.27	719.31	693.99	720.17	724.50
	2005	733.50	727.02	733.73	734.05	739.43	759.17	762.62	769.49	771.03	775.73	769.64	760.09
	2006	774.19	772.13	774.71	769.95	796.18	774.16	730.87	753.46	746.96	747.00	755.77	788.96
	2007	791.80
	Durable goods - Biens durables												
	2003	702.63	704.11	710.90	713.01	707.28	716.40	719.88	683.19	706.68	717.67	712.03	726.56
	2004	712.23	737.15	730.63	738.42	740.89	726.22	704.54	718.35	742.16	732.81	743.59	740.25
	2005	739.54	760.02	746.78	762.71	755.57	753.44	780.67	763.60	785.65	797.26	778.82	774.83
	2006	777.89	792.52	823.60	821.38	792.00	812.80	786.46	769.08	808.63	809.31	817.04	805.59
	2007	801.14
41-45N	Trade - Commerce												
	2003	492.79	492.97	489.90	497.57	498.32	507.62	510.93	504.70	505.42	493.87	491.06	511.91
	2004	511.66	506.74	507.99	519.51	511.75	526.79	521.10	514.63	512.42	511.36	510.39	522.34
	2005	512.78	514.17	517.65	516.61	516.63	532.74	532.46	527.71	522.15	525.23	523.93	526.94
	2006	523.97	529.54	531.84	537.57	542.09	547.62	545.19	532.12	527.93	522.93	526.67	536.18
	2007	530.07
41	Wholesale Trade - Commerce de gros												
	2003	690.44	681.81	673.77	680.90	695.47	693.92	698.20	707.72	696.47	685.10	691.87	715.32
	2004	722.15	719.86	719.38	722.82	722.94	727.38	706.16	704.15	697.53	696.97	703.54	714.43

Table 2

Seasonally Adjusted Estimates of Average Weekly Earnings
(including overtime), for All Employees, for Selected Industries,
Canada, Provinces and Territories.

(Continued - suite)

Tableau 2

Estimations désaisonnalisées de la rémunération hebdomadaire
moyenne (avec surtemps), pour l'ensemble des salariés, pour
une sélection d'industries, Canada, provinces et territoires.

NAICS 2002	Industry	Jan. - Janv.	Feb. - Fév.	March - Mars	April - Avril	May - Mai	June - Juin	July - Juillet	August - Août	Sept. - Sept.	Oct. - Oct.	Nov. - Nov.	Dec. - Déc.
NEW BRUNSWICK - NOUVEAU-BRUNSWICK													
41	Wholesale Trade - Commerce de gros												
	2005	\$713.26	\$718.58	\$721.33	\$712.92	\$708.12	\$716.92	\$721.19	\$726.33	\$725.63	\$730.41	\$723.20	\$730.72
	2006	741.16	753.22	766.61	765.43	765.24	772.18	771.54	755.90	754.21	752.95	765.26	783.72
	2007	770.80
44-45	Retail trade - Commerce de détail												
	2003	436.21	438.11	434.49	442.86	438.91	448.92	457.21	446.00	449.03	438.54	433.24	455.29
	2004	452.46	447.05	447.52	462.19	449.86	468.49	468.22	459.75	458.92	458.17	455.86	470.07
	2005	457.79	457.19	461.17	462.14	461.47	480.19	479.98	471.17	463.81	466.73	468.98	470.77
	2006	465.17	467.69	469.71	478.46	482.56	488.33	485.50	472.90	467.18	461.78	465.14	475.79
	2007	470.16
48-49	Transportation & warehousing - Transport et entreposage												
	2003	721.57	719.09	719.63	714.74	710.12	720.65	732.21	726.49	710.81	715.99	715.74	717.26
	2004	721.85	716.40	718.87	721.29	702.69	734.89	724.88	727.85	728.78	743.02	740.02	717.37
	2005	724.19	730.11	708.62	730.87	723.27	735.63	723.98	725.07	725.17	719.74	717.05	717.50
	2006	716.68	738.04	727.35	717.86	723.36	729.86	736.55	738.42	739.32	737.47	746.58	745.24
	2007	728.87
51	Information & cultural industries - Industrie de l'information et industrie culturelle												
	2003	826.08	828.19	826.36	821.95	847.80	843.72	853.90	858.76	838.65	822.15	807.18	856.33
	2004	844.65	867.58	869.28	862.27	858.62	850.14	830.25	826.81	855.35	852.08	869.15	869.96
	2005	880.37	881.34	880.09	865.38	873.89	869.59	866.56	894.92	907.21	919.35	914.83	912.95
	2006	925.04	909.48	907.26	912.72	921.96	907.84	939.63	964.07	964.29	935.81	948.28	986.37
	2007	981.64
52	Finance & insurance - Finance et assurances												
	2003	839.55	830.58	812.81	783.14	836.92	843.03	848.30	844.49	844.65	851.90	858.01	879.46
	2004	874.87	885.06	876.81	861.16	871.21	891.60	874.54	878.23	888.42	892.77	906.05	912.53
	2005	915.84	926.51	915.22	918.74	927.22	937.33	939.57	914.75	918.85	931.76	924.85	932.24
	2006	940.80	939.54	926.27	956.79	961.38	959.84	940.88	932.31	936.17	948.47	958.28	988.21
	2007	974.96
53	Real estate & rental & leasing - Services immobiliers et services de location et de location à bail												
	2003	512.31	508.85	519.00	514.35	521.47	531.68	547.10	554.55	551.79	558.86	547.00	573.47
	2004	559.68	584.88	579.63	584.29	567.23	586.32	574.01	582.94	589.30	579.82	585.47	608.65
	2005	603.22	624.84	608.02	603.26	615.31	626.89	614.97	603.36	609.31	618.82	620.85	629.76
	2006	624.11	629.87	623.23	627.07	638.48	624.71	631.46	659.11	677.65	674.67	676.14	693.28
	2007	681.54
54	Professional, scientific & technical services - Services professionnels, scientifiques et techniques												
	2003	865.84	849.86	839.14	837.10	840.03	811.09	857.94	846.68	872.30	864.11	853.11	865.99
	2004	836.06	846.98	847.57	850.57	845.57	852.63	825.81	818.41	837.55	829.67	823.56	850.85
	2005	836.29	836.24	847.56	844.68	845.93	870.38	856.06	872.65	865.07	872.50	871.71	875.18
	2006	865.14	869.35	880.54	868.92	863.63	881.06	879.71	882.32	898.22	899.66	911.10	926.17
	2007	920.52
55	Management of companies & enterprises - Gestion de sociétés et d'entreprises												
	2003	619.50	620.99	619.50	613.13	629.86	642.09	643.69	632.28	636.26	672.99	654.41	675.93
	2004	624.36	613.83	589.13	601.92	610.60	571.24	603.90	584.18	592.56	611.57	643.92	644.92
	2005	634.77	658.27	640.71	681.11	662.60	651.94	631.26	630.45	606.97	636.75	655.61	670.88
	2006	690.91	676.55	688.50	665.48	676.13	678.60	701.84	702.67	709.95	711.64	677.34	732.49
	2007	714.15
56	Admin. & support, waste managemt. & remediation services - Services admin., soutien, gestion des déchets, assainissem.												
	2003	440.52	443.70	441.16	431.80	437.13	445.71	442.77	434.71	434.09	436.02	443.89	438.58
	2004	429.48	432.93	435.55	451.33	457.50	474.62	468.52	473.08	477.21	470.52	465.47	461.53
	2005	455.81	457.54	464.91	464.16	462.73	464.93	479.27	463.53	458.50	454.31	465.15	475.31
	2006	476.54	473.71	469.69	478.44	482.05	487.68	476.62	495.26	514.32	516.82	530.62	531.93
	2007	553.48
61	Educational services - Services d'enseignement												
	2003	705.88	707.34	708.60	710.13	702.86	694.28	692.20	710.82	704.14	720.40	722.41	713.32
	2004	746.18	749.13	719.39	750.25	767.49	786.40	772.88	777.86	772.39	748.88	760.00	755.45
	2005	775.56	768.33	764.52	761.95	781.06	806.94	777.78	762.39	781.36	792.26	791.36	792.31

Table 2

Seasonally Adjusted Estimates of Average Weekly Earnings
(including overtime), for All Employees, for Selected Industries,
Canada, Provinces and Territories.

(Continued - suite)

Tableau 2

Estimations désaisonnalisées de la rémunération hebdomadaire
moyenne (avec surtemps), pour l'ensemble des salariés, pour
une sélection d'industries, Canada, provinces et territoires.

NAICS 2002	Industry	Jan. - Janv.	Feb. - Fév.	March - Mars	April - Avril	May - Mai	June - Juin	July - Juillet	August - Août	Sept. - Sept.	Oct. - Oct.	Nov. - Nov.	Dec. - Déc.
NEW BRUNSWICK - NOUVEAU-BRUNSWICK													
61	Educational services - Services d'enseignement												
	2006	\$789.96	\$798.98	\$803.63	\$806.36	\$785.57	\$781.62	\$761.89	\$750.57	\$766.93	\$767.26	\$770.57	\$782.84
	2007	787.28
62	Health care & social assistance - Soins de santé et assistance sociale												
	2003	572.29	573.93	576.30	586.12	580.24	589.32	589.92	583.07	590.66	591.21	596.39	609.89
	2004	583.38	605.23	605.87	608.72	606.29	608.57	597.00	601.66	597.78	601.48	613.41	625.11
	2005	614.17	628.39	620.77	626.14	623.67	656.90	655.06	651.83	663.57	663.28	677.33	677.76
	2006	658.86	659.68	666.92	674.26	676.22	678.62	668.19	680.41	678.07	682.66	682.22	678.46
	2007	675.55
71	Arts, entertainment & recreation - Arts, spectacles et loisirs												
	2003	355.45	336.83	344.26	329.84	317.43	305.84	310.66	307.67	298.47	305.28	314.06	314.32
	2004	312.99	322.42	324.55	318.65	303.64	311.26	325.04	318.05	307.18	310.29	317.74	319.78
	2005	309.91	325.14	316.64	305.82	295.50	297.78	298.89	295.79	309.84	333.03	338.54	314.49
	2006	302.60	311.36	327.49	314.26	319.06	312.75	313.37	306.58	301.10	316.16	313.59	313.21
	2007	333.97
72	Accommodation & food services - Hébergement et services de restauration												
	2003	247.56	243.34	238.94	243.67	242.21	249.14	239.85	247.63	238.59	245.06	242.84	239.70
	2004	234.88	233.41	240.96	250.90	250.11	248.90	258.94	247.86	253.97	253.00	250.90	262.54
	2005	258.01	265.50	262.97	257.47	263.96	244.64	252.63	262.11	267.25	264.26	267.10	266.67
	2006	263.42	265.42	270.96	261.20	269.59	272.79	282.42	280.81	281.96	285.75	305.49	291.89
	2007	300.85
81	Other services (except public administration) - Autres services, sauf les administrations publiques												
	2003	456.72	441.55	444.40	453.55	450.64	427.38	436.39	442.79	436.05	450.90	449.40	461.27
	2004	439.23	438.90	437.22	448.34	443.72	451.45	443.07	436.44	453.45	446.95	445.36	465.57
	2005	445.42	456.07	469.47	468.71	455.06	466.64	456.72	463.65	471.86	464.10	473.57	480.15
	2006	464.20	465.05	478.89	470.73	482.19	484.41	471.11	479.77	493.06	471.89	477.31	473.71
	2007	463.35
91	Public administration - Administrations publiques												
	2003	803.58	804.60	820.02	806.80	802.18	798.31	807.45	810.52	830.32	841.53	830.66	837.45
	2004	856.24	839.89	835.82	845.55	835.98	855.53	826.25	843.29	845.79	847.96	854.05	866.00
	2005	859.91	872.92	875.50	878.28	808.66	886.79	890.80	887.49	884.11	892.81	895.20	894.32
	2006	896.34	894.34	891.69	897.16	893.85	892.73	894.29	909.55	910.81	915.28	931.03	963.36
	2007	946.11
QUÉBEC													
11-91N	Industrial aggregate (excluding unclassified) - Ensemble des industries sauf les entreprises non classifiées												
	2003	649.23	648.77	648.17	651.25	655.82	656.70	665.20	650.13	654.47	660.18	655.61	668.79
	2004	657.27	664.37	661.71	668.61	665.35	677.91	669.05	667.69	678.37	669.58	665.42	675.35
	2005	665.80	672.60	680.85	676.50	683.07	694.79	689.95	693.40	699.30	690.83	688.59	697.60
	2006	687.70	692.66	700.67	696.80	700.22	709.07	705.44	714.01	700.64	704.70	716.72	709.56
	2007	707.30
11-33N	Goods producing industries - Branche productrice de biens												
	2003	788.06	785.03	788.31	783.75	793.25	784.60	797.46	782.32	782.77	793.95	796.74	802.61
	2004	799.33	801.64	798.73	808.66	809.92	813.79	813.54	806.98	816.84	812.37	808.55	810.97
	2005	808.89	818.49	825.90	820.38	820.15	833.17	832.44	839.03	846.05	839.73	840.75	842.20
	2006	847.59	848.68	848.84	852.02	853.43	853.13	858.49	863.44	852.65	858.85	876.39	867.74
	2007	874.17
41-91N	Service producing industries - Branche productrice de services												
	2003	607.45	607.14	605.65	610.96	612.35	614.52	621.22	606.60	612.19	616.65	611.55	627.21
	2004	615.00	623.37	620.93	627.06	620.89	633.37	621.54	623.07	633.32	624.35	622.04	634.43
	2005	624.90	630.28	639.09	635.48	642.56	651.07	645.33	648.44	653.52	645.60	644.38	655.26
	2006	644.51	649.07	659.39	653.93	656.40	664.57	658.74	668.68	654.15	659.34	671.71	665.57
	2007	663.56
11	Forestry, logging & support - Foresterie, exploitation et soutien												
	2003	753.74	753.78	748.31	750.52	743.59	736.64	797.49	782.45	799.43	819.51	815.79	819.86

Table 2

**Seasonally Adjusted Estimates of Average Weekly Earnings
(including overtime), for All Employees, for Selected Industries,
Canada, Provinces and Territories.**

(Continued - suite)

Tableau 2

**Estimations désaisonnalisées de la rémunération hebdomadaire
moyenne (avec surtemps), pour l'ensemble des salariés, pour
une sélection d'industries, Canada, provinces et territoires.**

NAICS 2002	Industry	Jan. - Janv.	Feb. - Fév.	March - Mars	April - Avril	May - Mai	June - Juin	July - Juillet	August - Août	Sept. - Sept.	Oct. - Oct.	Nov. - Nov.	Dec. - Déc.
SCIAN 2002	Industrie												
QUÉBEC													
11	Forestry, logging & support - Foresterie, exploitation et soutien												
	2004	\$827.93	\$835.91	\$826.21	\$833.09	\$825.70	\$834.91	\$836.41	\$857.42	\$863.77	\$854.92	\$838.58	\$857.29
	2005	860.77	868.88	886.72	854.10	902.12	901.13	888.33	885.50	878.25	881.03	896.71	892.11
	2006	890.76	891.32	915.25	906.52	914.92	914.85	930.85	924.18	918.03	874.61	914.58	940.19
	2007	929.65
21	Mining & oil & gas extraction - Extraction minière et extraction de pétrole et de gaz												
	2003	974.01	973.55	972.20	948.80	1,015.30	938.06	970.46	966.97	971.14	987.11	972.54	1,008.64
	2004	1,022.44	1,019.44	1,014.56	1,022.33	1,001.65	1,038.78	1,033.90	1,000.02	1,043.89	1,026.51	1,004.36	1,015.58
	2005	1,020.05	1,022.77	1,011.97	970.43	984.08	996.10	1,006.61	1,014.74	1,057.21	1,025.72	1,046.35	1,066.70
	2006	1,054.94	1,039.35	1,063.22	1,062.93	1,061.71	1,058.74	1,059.99	1,062.09	1,076.96	1,090.24	1,115.66	1,141.82
	2007	1,215.10
22	Utilities - Services publics												
	2003	1,111.74	1,113.49	1,127.60	1,122.94	1,138.74	1,122.78	1,141.05	1,125.50	1,136.03	1,164.06	1,134.53	1,138.27
	2004	1,128.28	1,113.04	1,117.84	1,109.26	1,118.53	1,120.19	1,112.49	1,104.66	1,111.04	1,111.57	1,108.80	1,103.65
	2005	1,097.89	1,111.75	1,127.99	1,118.56	1,126.64	1,120.37	1,101.34	1,102.54	1,110.46	1,099.00	1,102.06	1,106.55
	2006	1,111.59	1,114.37	1,120.74	1,118.35	1,111.34	1,116.98	1,128.16	1,124.76	1,139.86	1,132.38	1,120.50	1,135.97
	2007	1,137.49
23	Construction - Construction												
	2003	794.05	780.65	810.00	781.21	801.46	792.34	777.56	795.49	785.68	810.50	811.69	801.89
	2004	805.67	807.29	805.42	813.20	839.07	820.86	820.79	808.01	813.36	811.85	802.20	808.17
	2005	805.10	809.46	817.03	819.84	815.06	823.50	821.46	833.03	847.00	834.99	840.18	842.80
	2006	856.90	862.94	851.99	859.73	856.44	852.69	869.45	860.69	855.87	860.41	867.22	852.82
	2007	829.11
31-33	Manufacturing - Fabrication												
	2003	767.47	765.25	763.85	763.48	770.72	762.54	780.49	754.51	757.78	764.68	769.97	781.29
	2004	773.79	776.33	773.56	784.19	780.51	787.91	789.25	780.93	792.59	789.06	787.21	790.55
	2005	787.27	797.14	805.01	797.56	798.95	812.52	814.16	818.02	822.15	821.08	819.71	823.00
	2006	823.89	823.25	825.58	826.73	831.89	830.51	831.81	840.02	823.55	836.86	857.77	849.17
	2007	859.54
	Non-durable goods - Biens non durables												
	2003	723.02	723.95	720.40	721.27	721.44	730.76	738.14	717.29	713.80	713.60	721.14	730.63
	2004	724.52	732.52	719.15	735.63	731.42	746.44	747.13	739.17	750.87	742.77	733.74	738.60
	2005	734.54	751.44	749.82	743.64	750.81	775.83	781.95	777.34	779.07	771.17	766.01	775.60
	2006	770.17	774.31	765.11	773.49	777.36	778.45	779.91	776.54	770.63	777.58	793.47	807.48
	2007	806.25
	Durable goods - Biens durables												
	2003	807.38	804.79	800.51	801.29	817.56	796.76	823.02	789.21	799.43	809.21	810.18	823.19
	2004	815.31	816.90	818.09	825.47	824.89	831.16	831.94	819.20	831.63	827.82	829.19	832.30
	2005	828.62	837.74	846.85	840.53	840.24	850.76	848.77	853.99	862.23	861.97	859.81	859.43
	2006	864.19	865.31	868.50	867.87	876.62	880.79	881.68	893.95	870.33	883.51	903.56	881.40
	2007	897.77
41-45N	Trade - Commerce												
	2003	501.29	502.22	501.57	507.51	515.76	511.85	523.50	508.22	506.48	521.32	506.05	519.98
	2004	507.50	508.67	511.50	522.88	514.60	530.25	526.53	519.82	529.40	521.62	517.50	524.24
	2005	510.31	518.65	530.82	534.24	538.25	553.29	548.66	545.06	542.06	542.26	542.96	550.45
	2006	542.55	544.78	551.88	553.56	555.85	566.43	558.53	561.20	543.74	540.20	548.44	548.27
	2007	540.25
41	Wholesale Trade - Commerce de gros												
	2003	700.94	698.27	699.98	698.78	700.35	700.90	711.17	699.98	702.22	714.35	708.36	719.89
	2004	714.10	717.19	719.35	725.81	717.67	728.69	725.37	723.58	739.56	729.74	733.53	731.11
	2005	731.72	745.33	749.36	750.63	763.21	762.83	764.71	772.82	776.90	777.67	782.63	786.24
	2006	796.07	794.64	798.98	798.44	797.06	798.83	802.88	816.39	812.31	811.08	821.36	817.00
	2007	818.44
44-45	Retail trade - Commerce de détail												
	2003	410.23	411.82	408.56	413.26	425.03	411.25	423.88	413.07	414.11	429.08	414.89	424.90
	2004	420.23	419.01	418.31	426.89	419.69	426.47	423.92	423.43	435.67	428.88	424.62	428.78
	2005	422.75	427.60	437.91	435.94	438.78	446.87	443.51	443.79	443.67	444.26	445.43	447.65
	2006	448.67	448.82	450.94	448.27	453.38	451.60	443.81	450.74	434.94	432.71	442.72	437.52
	2007	440.70

Table 2

**Seasonally Adjusted Estimates of Average Weekly Earnings
(including overtime), for All Employees, for Selected Industries,
Canada, Provinces and Territories.**

(Continued - suite)

Tableau 2

**Estimations désaisonnalisées de la rémunération hebdomadaire
moyenne (avec surtemps), pour l'ensemble des salariés, pour
une sélection d'industries, Canada, provinces et territoires.**

NAICS 2002	Industry	Jan. - Janv.	Feb. - Fév.	March - Mars	April - Avril	May - Mai	June - Juin	July - Juillet	August - Août	Sept. - Sept.	Oct. - Oct.	Nov. - Nov.	Dec. - Déc.
QUÉBEC													
48-49 Transportation & warehousing - Transport et entreposage													
	2003	\$720.57	\$719.89	\$718.43	\$720.52	\$720.67	\$712.11	\$727.48	\$711.51	\$712.14	\$706.25	\$703.02	\$710.84
	2004	710.25	709.36	710.58	707.08	699.25	710.06	720.22	724.75	735.33	734.00	726.78	725.90
	2005	724.23	725.75	725.40	729.80	726.53	738.37	739.47	751.37	760.59	755.81	749.47	752.16
	2006	743.40	748.73	752.55	745.91	748.42	759.29	753.61	750.98	745.21	758.08	767.56	759.90
	2007	766.86
51 Information & cultural industries - Industrie de l'information et industrie culturelle													
	2003	813.00	813.10	796.81	768.34	780.17	796.10	803.44	810.24	806.34	808.47	807.19	802.31
	2004	795.57	815.32	811.50	811.93	818.12	822.81	809.03	805.22	806.68	806.49	817.47	821.15
	2005	821.18	827.23	836.37	847.09	852.61	852.08	869.46	889.20	895.33	900.22	900.56	900.05
	2006	904.53	901.62	915.91	917.56	923.12	919.74	929.95	939.61	939.85	958.24	966.73	959.38
	2007	960.49
52 Finance & insurance - Finance et assurances													
	2003	835.14	872.96	847.67	836.68	849.64	863.13	860.83	845.83	855.26	866.92	864.80	880.38
	2004	870.67	889.43	877.07	870.48	868.13	886.63	853.81	856.34	859.22	857.51	872.78	855.36
	2005	854.35	853.75	866.87	889.79	912.53	910.92	911.58	905.06	899.91	892.75	888.64	906.32
	2006	908.70	919.86	920.69	930.82	938.80	934.03	918.31	933.60	917.56	922.08	927.18	926.36
	2007	918.40
53 Real estate & rental & leasing - Services immobiliers et services de location et de location à bail													
	2003	492.32	495.72	504.07	509.58	506.01	502.55	514.25	500.24	508.08	528.93	518.90	535.44
	2004	511.13	516.19	513.35	519.12	518.42	534.82	516.04	514.35	537.63	527.08	530.96	554.96
	2005	522.27	529.75	532.72	532.07	518.17	539.84	532.68	514.74	527.83	517.38	528.18	545.70
	2006	523.26	523.66	536.86	536.66	548.03	556.34	541.68	571.24	564.66	575.77	558.57	545.34
	2007	552.39
54 Professional, scientific & technical services - Services professionnels, scientifiques et techniques													
	2003	814.48	809.51	833.07	824.23	826.04	808.43	824.95	795.26	804.86	813.63	808.44	832.27
	2004	815.79	815.77	811.14	821.83	805.49	821.34	811.33	809.44	834.09	821.28	819.92	842.83
	2005	827.75	829.20	843.43	842.57	841.46	859.03	847.04	851.00	862.18	852.67	860.94	861.85
	2006	853.18	861.73	868.46	862.41	857.67	867.98	873.07	892.85	872.97	886.05	889.76	876.79
	2007	883.10
55 Management of companies & enterprises - Gestion de sociétés et d'entreprises													
	2003	875.50	872.23	876.09	889.52	842.28	851.61	868.28	860.99	869.05	859.85	894.21	920.39
	2004	877.53	849.16	883.94	876.61	895.36	915.75	893.74	885.89	885.37	877.93	899.93	907.89
	2005	887.63	879.35	925.87	901.02	930.87	915.25	899.28	875.32	865.21	874.80	883.37	910.45
	2006	936.64	934.75	936.39	929.31	943.13	961.42	979.66	953.37	949.24	945.83	989.82	960.72
	2007	947.82
56 Admin. & support, waste managemt. & remediation services - Services admin., soutien, gestion des déchets, assainissem.													
	2003	512.05	511.16	511.53	512.62	521.21	512.25	527.49	503.61	504.59	520.16	509.41	528.93
	2004	510.26	508.78	518.04	536.92	521.30	548.02	529.61	524.26	544.20	529.48	528.85	538.32
	2005	528.78	528.69	553.72	543.43	546.71	564.58	559.59	555.83	560.62	555.41	560.77	573.23
	2006	560.95	563.97	569.78	562.31	567.37	576.14	569.38	579.34	560.58	573.33	613.09	592.01
	2007	601.73
61 Educational services - Services d'enseignement													
	2003	737.48	736.09	738.77	755.88	752.02	760.33	754.74	728.64	749.50	731.10	739.14	731.76
	2004	744.97	757.83	741.98	747.76	747.64	767.23	723.25	765.88	791.08	756.74	762.89	777.91
	2005	778.36	768.38	774.55	762.67	777.09	758.60	758.08	771.43	772.01	765.36	744.77	745.91
	2006	745.91	755.70	775.08	772.85	774.65	768.87	784.20	776.50	753.50	767.26	778.92	763.08
	2007	747.31
62 Health care & social assistance - Soins de santé et assistance sociale													
	2003	593.56	584.50	585.28	589.32	583.88	582.61	601.95	582.50	592.52	592.27	591.64	601.03
	2004	589.15	607.41	601.48	607.82	618.39	608.14	609.28	607.85	604.15	604.59	605.03	613.22
	2005	609.58	619.43	625.79	615.37	620.03	635.77	631.81	635.39	652.42	631.98	634.50	634.50
	2006	628.96	618.82	639.61	625.70	620.46	623.79	623.84	637.11	636.96	649.08	674.02	657.19
	2007	676.68

Table 2
Seasonally Adjusted Estimates of Average Weekly Earnings
(including overtime), for All Employees, for Selected Industries,
Canada, Provinces and Territories.

Tableau 2
Estimations désaisonnalisées de la rémunération hebdomadaire
moyenne (avec surtemps), pour l'ensemble des salariés, pour
une sélection d'industries, Canada, provinces et territoires.

(Continued - suite)

NAICS 2002	Industry	Jan. - Janv.	Feb. - Fév.	March - Mars	April - Avril	May - Mai	June - Juin	July - Juillet	August - Août	Sept. - Sept.	Oct. - Oct.	Nov. - Nov.	Dec. - Déc.
QUÉBEC													
71	Arts, entertainment & recreation - Arts, spectacles et loisirs												
	2003	\$441.19	\$425.56	\$427.38	\$442.70	\$440.03	\$434.20	\$439.90	\$422.74	\$418.51	\$428.35	\$434.07	\$451.64
	2004	430.44	432.37	432.98	450.92	440.49	455.62	450.56	446.34	450.55	446.87	441.86	463.55
	2005	440.01	445.61	455.82	456.11	460.69	465.48	454.45	445.25	461.56	460.25	481.19	460.69
	2006	455.69	445.98	461.78	452.80	462.83	465.63	457.17	459.23	455.60	474.58	483.52	448.16
	2007	446.61
72	Accommodation & food services - Hébergement et services de restauration												
	2003	281.75	277.38	267.23	271.92	278.14	279.28	282.65	280.96	274.09	287.76	282.13	288.78
	2004	273.17	277.52	287.57	299.23	284.31	289.80	297.51	283.24	293.63	280.76	286.96	285.06
	2005	288.97	288.79	293.69	289.21	302.21	287.56	284.67	293.70	299.86	291.99	291.78	299.09
	2006	289.35	291.99	299.73	288.31	291.20	302.63	303.69	311.99	303.03	310.81	336.51	310.96
	2007	327.36
81	Other services (except public administration) - Autres services, sauf les administrations publiques												
	2003	480.84	474.21	486.09	484.88	497.54	485.48	506.77	490.30	492.46	508.85	492.79	512.19
	2004	492.41	498.67	506.36	526.17	506.80	522.65	517.10	513.88	526.02	515.10	511.17	528.89
	2005	511.14	518.29	535.01	525.12	534.88	554.45	535.35	532.01	538.46	532.14	533.63	542.19
	2006	526.52	537.82	545.82	538.57	550.74	554.60	545.12	558.81	553.85	558.78	568.27	561.11
	2007	555.96
91	Public administration - Administrations publiques												
	2003	838.75	834.86	841.49	864.44	860.10	876.32	875.63	868.36	879.43	876.36	889.58	915.97
	2004	905.10	916.32	907.59	904.21	890.94	875.82	872.52	878.88	891.77	902.58	882.29	901.51
	2005	910.31	903.69	905.02	900.83	909.64	892.83	905.52	908.50	920.43	914.40	928.61	951.03
	2006	939.01	939.70	949.30	945.02	945.48	937.92	931.08	954.80	923.95	932.18	944.36	944.93
	2007	953.74
ONTARIO													
11-91N	Industrial aggregate (excluding unclassified) - Ensemble des industries sauf les entreprises non classifiées												
	2003	730.04	728.49	728.82	724.35	727.17	731.03	731.79	728.64	730.72	734.06	733.23	744.00
	2004	738.27	743.36	742.09	745.44	741.37	744.04	742.08	740.50	744.30	743.16	746.63	749.62
	2005	745.26	748.61	754.03	758.61	762.05	766.71	767.06	772.63	773.49	773.47	775.90	774.57
	2006	779.36	778.35	779.12	776.87	780.27	774.87	778.82	782.21	783.94	788.61	787.75	793.01
	2007	800.69
11-33N	Goods producing industries - Branche productrice de biens												
	2003	922.35	916.37	917.62	909.90	924.61	922.28	927.66	909.52	919.65	929.16	925.75	936.39
	2004	930.86	938.44	932.48	936.57	930.18	937.06	937.80	929.42	934.34	933.10	935.04	932.05
	2005	932.89	938.08	944.34	948.32	949.36	956.60	953.40	963.41	961.64	959.62	959.96	959.00
	2006	963.47	962.21	962.59	958.38	961.06	949.65	959.00	963.03	969.80	970.81	973.06	976.27
	2007	989.39
41-91N	Service producing industries - Branche productrice de services												
	2003	670.15	669.51	670.40	667.48	666.59	671.96	671.65	672.23	672.57	674.22	674.43	685.17
	2004	679.84	684.38	684.76	688.21	684.74	685.81	683.61	683.01	687.18	686.20	690.31	695.24
	2005	689.88	692.72	698.03	703.35	707.54	711.24	714.26	716.85	719.07	719.85	722.63	721.70
	2006	726.79	725.68	726.52	725.91	729.49	725.51	728.55	730.81	731.67	737.69	735.71	742.48
	2007	747.51
11	Forestry, logging & support - Foresterie, exploitation et soutien												
	2003	901.80	892.50	896.76	888.42	877.67	877.50	887.97	916.16	946.80	902.09	892.61	907.02
	2004	879.27	912.48	885.93	897.53	874.19	889.31	845.97	888.90	897.64	898.95	912.53	925.64
	2005	931.47	921.29	922.29	909.83	932.93	905.44	886.89	889.62	914.01	918.74	910.86	922.24
	2006	933.22	922.26	940.87	930.42	935.12	949.25	961.64	897.57	913.44	905.78	921.96	929.32
	2007	948.50
21	Mining & oil & gas extraction - Extraction minière et extraction de pétrole et de gaz												
	2003	1,105.84	1,104.60	1,087.50	1,085.99	1,070.98	1,140.94	1,132.89	1,087.16	1,136.57	1,123.14	1,126.90	1,133.67
	2004	1,150.88	1,167.73	1,126.68	1,098.02	1,098.72	1,113.83	1,130.00	1,141.41	1,134.46	1,119.70	1,103.45	1,119.52
	2005	1,108.80	1,096.42	1,096.64	1,082.19	1,077.83	1,086.44	1,078.95	1,073.72	1,105.45	1,101.78	1,107.78	1,118.34
	2006	1,067.44	1,117.83	1,131.68	1,103.25	1,126.53	1,101.26	1,101.78	1,054.51	1,074.67	1,080.98	1,088.49	1,111.03
	2007	1,140.55

Table 2
Seasonally Adjusted Estimates of Average Weekly Earnings
(including overtime), for All Employees, for Selected Industries,
Canada, Provinces and Territories.

Tableau 2
Estimations désaisonnalisées de la rémunération hebdomadaire
moyenne (avec surtemps), pour l'ensemble des salariés, pour
une sélection d'industries, Canada, provinces et territoires.

(Continued - suite)

NAICS 2002	Industry	Jan. - Janv.	Feb. - Fév.	March - Mars	April - Avril	May - Mai	June - Juin	July - Juillet	August - Août	Sept. - Sept.	Oct. - Oct.	Nov. - Nov.	Dec. - Déc.
ONTARIO													
22	Utilities - Services publics												
	2003	\$1,127.30	\$1,107.00	\$1,080.70	\$1,114.92	\$1,133.87	\$1,091.44	\$1,084.81	\$1,063.89	\$1,041.89	\$1,084.00	\$1,071.37	\$1,059.98
	2004	1,072.69	1,101.19	1,076.60	1,078.17	1,057.36	1,012.07	989.27	1,032.13	1,043.38	1,057.15	1,063.25	1,060.58
	2005	1,056.07	1,023.62	1,026.96	1,059.27	1,038.31	1,054.04	1,033.61	1,034.25	1,044.23	1,041.36	1,048.05	1,048.85
	2006	1,048.99	1,062.09	1,056.43	1,046.91	1,044.71	1,052.79	1,055.76	1,043.41	1,057.72	1,064.66	1,075.04	1,073.45
	2007	1,070.13
23	Construction - Construction												
	2003	871.37	863.87	881.50	861.38	881.07	889.58	894.47	872.88	891.44	922.31	886.64	921.18
	2004	884.79	884.74	898.93	884.59	874.47	900.81	895.06	867.86	892.30	897.03	899.61	898.20
	2005	890.39	897.43	905.53	928.19	917.32	925.94	918.51	928.12	921.30	914.51	905.87	902.76
	2006	918.27	918.96	914.77	909.68	909.29	905.44	915.56	911.85	914.98	923.19	919.52	915.85
	2007	917.33
31-33	Manufacturing - Fabrication												
	2003	920.37	914.94	915.80	908.44	921.09	918.42	925.12	906.19	915.79	922.10	924.24	932.23
	2004	930.56	937.48	929.94	939.15	932.70	938.84	942.63	933.89	935.78	935.22	934.04	931.77
	2005	932.82	940.49	947.45	945.12	947.94	956.55	955.92	965.19	966.14	967.97	968.46	967.37
	2006	968.52	965.41	967.87	963.63	965.15	952.11	961.48	969.87	980.48	980.40	982.65	985.75
	2007	1,004.70
	Non-durable goods - Biens non durables												
	2003	837.14	829.24	830.16	826.23	836.33	836.25	831.27	826.35	825.12	840.52	843.04	854.11
	2004	852.83	860.71	849.10	867.88	859.57	868.66	869.96	863.52	865.79	851.20	856.17	857.32
	2005	849.93	863.46	869.23	850.07	866.22	878.33	884.53	898.36	897.07	904.03	903.49	899.88
	2006	909.10	898.87	900.92	899.22	899.34	883.58	880.29	901.99	915.22	921.84	922.93	928.80
	2007	939.02
	Durable goods - Biens durables												
	2003	972.07	968.60	968.41	958.88	974.42	970.69	981.59	956.93	971.83	973.14	974.75	981.15
	2004	980.12	985.90	979.94	982.68	978.82	985.14	984.65	978.66	978.32	986.90	981.59	977.67
	2005	983.19	987.37	993.97	1,001.41	998.22	1,009.17	995.65	1,007.14	1,007.25	1,005.99	1,006.76	1,008.15
	2006	1,004.64	1,005.81	1,007.13	1,000.93	1,005.59	998.81	1,004.93	1,011.39	1,018.15	1,015.18	1,017.61	1,021.25
	2007	1,042.84
41-45N	Trade - Commerce												
	2003	596.13	599.56	596.85	599.25	599.11	604.49	607.13	602.15	602.68	607.63	601.62	615.31
	2004	606.13	605.28	605.34	614.83	604.77	606.36	607.85	606.43	611.86	609.70	609.98	613.95
	2005	606.63	608.81	617.80	624.23	623.34	628.57	630.15	633.10	632.57	634.50	639.15	639.05
	2006	645.06	646.35	647.05	645.29	648.94	645.23	642.13	647.95	646.71	646.72	648.59	658.32
	2007	655.38
41	Wholesale Trade - Commerce de gros												
	2003	858.69	860.43	858.67	854.60	852.44	857.40	854.51	857.54	851.62	861.29	859.39	875.96
	2004	861.22	861.14	865.97	877.67	865.91	858.37	866.56	858.73	864.97	864.72	870.24	866.93
	2005	859.52	855.86	871.34	882.77	881.27	891.64	895.53	901.82	905.66	906.88	905.53	912.91
	2006	922.63	923.01	922.18	922.92	928.66	931.81	928.39	939.92	944.43	941.16	945.63	955.18
	2007	953.26
44-45	Retail trade - Commerce de détail												
	2003	455.02	456.59	454.75	458.63	460.84	465.21	472.60	461.77	464.60	466.81	459.13	469.99
	2004	466.20	464.40	463.60	470.72	460.78	470.43	470.75	471.65	477.28	475.11	472.78	479.39
	2005	474.60	477.87	483.94	487.00	487.36	491.96	493.27	494.04	491.72	494.39	500.94	496.79
	2006	503.00	502.23	503.18	498.92	503.06	497.81	496.11	497.08	494.97	496.63	496.27	506.92
	2007	501.79
48-49	Transportation & warehousing - Transport et entreposage												
	2003	784.11	782.64	784.11	778.56	780.03	788.30	768.05	765.39	762.98	767.68	759.28	764.61
	2004	756.09	759.38	754.50	760.96	760.82	761.99	764.72	766.45	764.68	763.47	766.35	766.47
	2005	769.21	770.12	770.95	777.10	778.84	784.11	784.61	787.80	798.62	792.20	781.84	782.78
	2006	789.08	788.51	791.24	784.73	782.68	783.85	781.95	780.17	778.54	776.20	784.41	782.90
	2007	781.13
51	Information & cultural industries - Industrie de l'information et industrie culturelle												
	2003	897.25	898.04	903.27	887.28	880.68	891.80	895.70	879.95	874.84	869.28	868.23	868.02
	2004	875.68	891.48	883.13	887.17	889.39	885.93	878.55	876.62	876.66	872.58	891.02	882.22
	2005	882.40	893.75	899.67	905.99	913.43	921.55	934.94	951.36	965.13	966.16	968.64	962.41
	2006	971.05	976.75	975.62	973.95	970.49	971.99	978.23	988.79	977.89	982.44	977.39	980.31
	2007	984.66

Table 2
Seasonally Adjusted Estimates of Average Weekly Earnings
(including overtime), for All Employees, for Selected Industries,
Canada, Provinces and Territories.

Tableau 2
Estimations désaisonnalisées de la rémunération hebdomadaire
moyenne (avec surtemps), pour l'ensemble des salariés, pour
une sélection d'industries, Canada, provinces et territoires.

(Continued - suite)

NAICS 2002	Industry	Jan. - Janv.	Feb. - Fév.	March - Mars	April - Avril	May - Mai	June - Juin	July - Juillet	August - Août	Sept. - Sept.	Oct. - Oct.	Nov. - Nov.	Dec. - Déc.
ONTARIO													
52	Finance & insurance - Finance et assurances												
	2003	\$930.20	\$926.49	\$921.62	\$888.01	\$879.89	\$871.17	\$880.52	\$883.36	\$877.13	\$891.66	\$898.02	\$918.65
	2004	928.59	930.02	929.18	927.63	908.89	917.01	919.95	920.51	930.43	935.32	940.59	944.58
	2005	952.97	954.28	942.57	954.77	961.94	974.60	979.21	965.79	970.11	969.12	960.70	972.31
	2006	969.34	963.17	986.94	1,001.00	1,004.01	1,005.34	1,004.38	988.59	1,000.93	1,013.24	1,012.83	1,017.57
	2007	1,047.86
53	Real estate & rental & leasing - Services immobiliers et services de location et de location à bail												
	2003	648.22	659.87	655.44	657.07	648.11	656.25	655.17	663.07	665.56	673.58	664.93	690.12
	2004	664.08	693.10	685.42	700.20	684.60	694.90	678.99	673.30	693.68	688.62	711.10	703.69
	2005	691.58	692.23	682.14	730.13	747.88	735.43	719.16	705.95	724.38	722.60	729.91	726.40
	2006	733.05	728.53	722.36	736.60	732.98	727.69	714.96	728.86	731.90	736.56	720.31	761.67
	2007	763.97
54	Professional, scientific & technical services - Services professionnels, scientifiques et techniques												
	2003	986.06	993.54	1,011.14	1,004.23	993.34	994.06	995.77	992.04	997.69	999.82	993.12	1,034.90
	2004	1,027.40	1,020.78	1,020.66	1,038.60	1,027.08	1,031.11	1,021.68	1,007.94	1,025.11	1,012.53	1,023.25	1,050.76
	2005	1,034.87	1,032.41	1,027.82	1,053.00	1,033.80	1,055.67	1,059.96	1,055.74	1,065.14	1,056.05	1,050.81	1,052.30
	2006	1,042.71	1,034.86	1,027.79	1,026.82	1,023.92	1,030.37	1,040.59	1,043.26	1,054.82	1,050.20	1,040.06	1,049.82
	2007	1,037.91
55	Management of companies & enterprises - Gestion de sociétés et d'entreprises												
	2003	839.21	844.50	842.74	846.92	859.93	900.40	884.90	888.01	879.33	903.85	891.85	935.64
	2004	959.35	938.60	941.89	906.73	895.52	905.35	876.67	861.20	883.92	872.88	874.53	904.83
	2005	890.04	911.29	909.25	942.77	924.92	948.01	981.07	969.99	968.19	968.06	958.43	983.16
	2006	998.87	1,006.99	991.51	974.66	980.24	990.41	990.03	985.07	1,002.17	964.48	962.49	927.70
	2007	942.47
56	Admin. & support, waste managemt. & remediation services - Services admin., soutien, gestion des déchets, assainissem.												
	2003	556.61	554.57	555.93	545.69	550.75	555.36	550.66	545.48	544.97	539.70	544.89	568.89
	2004	554.74	561.25	568.41	571.98	561.60	582.45	564.98	562.99	556.58	565.97	561.76	562.81
	2005	554.67	563.28	567.59	584.55	577.91	593.99	588.52	580.52	575.75	569.80	582.07	585.70
	2006	587.05	581.64	581.49	582.72	585.73	589.19	588.84	592.86	609.37	606.21	616.52	624.40
	2007	644.50
61	Educational services - Services d'enseignement												
	2003	734.12	733.79	739.21	727.67	705.97	744.51	743.87	758.88	744.01	739.15	752.12	740.73
	2004	753.49	769.25	753.58	758.43	763.74	754.39	746.33	751.72	776.63	765.12	764.51	772.51
	2005	774.50	766.85	790.46	783.98	793.58	797.37	807.84	813.88	806.36	811.85	826.88	837.32
	2006	840.67	845.76	836.80	851.56	834.15	828.51	823.38	811.58	814.98	839.37	832.70	852.60
	2007	863.96
62	Health care & social assistance - Soins de santé et assistance sociale												
	2003	627.09	623.72	620.95	632.07	622.70	636.00	631.19	626.12	640.83	632.38	642.77	649.68
	2004	641.68	655.04	665.06	661.58	651.49	667.29	660.36	659.41	661.67	651.65	672.42	670.51
	2005	650.19	653.54	655.74	664.59	651.33	677.64	686.00	682.51	691.60	692.92	685.38	680.58
	2006	697.25	694.83	695.20	703.04	696.60	690.81	705.31	691.12	690.30	698.15	683.42	710.31
	2007	713.81
71	Arts, entertainment & recreation - Arts, spectacles et loisirs												
	2003	495.76	480.70	470.03	472.73	472.91	463.78	470.57	469.87	465.37	467.82	473.43	479.12
	2004	457.05	458.46	461.99	456.06	451.31	452.45	452.86	448.08	445.12	447.01	442.39	464.24
	2005	450.36	457.22	455.90	457.48	456.07	460.49	454.20	456.94	464.47	467.51	471.27	465.64
	2006	469.94	463.61	463.82	461.83	467.23	468.17	466.79	465.40	467.00	465.82	470.46	469.56
	2007	472.98
72	Accommodation & food services - Hébergement et services de restauration												
	2003	270.53	263.97	256.95	260.49	260.37	267.00	259.01	269.88	263.64	270.40	268.57	271.50
	2004	261.24	261.67	273.68	279.08	276.62	276.97	284.32	270.75	273.99	277.19	274.60	285.16
	2005	282.21	288.82	286.56	284.16	296.99	275.55	274.50	281.30	291.34	281.21	281.76	282.99
	2006	278.77	279.96	284.53	273.25	286.33	290.23	297.20	295.95	297.09	303.41	317.02	305.79
	2007	315.96

Table 2

Seasonally Adjusted Estimates of Average Weekly Earnings
(including overtime), for All Employees, for Selected Industries,
Canada, Provinces and Territories.

(Continued - suite)

Tableau 2

Estimations désaisonnalisées de la rémunération hebdomadaire
moyenne (avec surtemps), pour l'ensemble des salariés, pour
une sélection d'industries, Canada, provinces et territoires.

NAICS 2002	Industry	Jan. - Janv.	Feb. - Fév.	March - Mars	April - Avril	May - Mai	June - Juin	July - Juillet	August - Août	Sept. - Sept.	Oct. - Oct.	Nov. - Nov.	Dec. - Déc.
SCIAN 2002	Industrie												
ONTARIO													
81	Other services (except public administration) - Autres services, sauf les administrations publiques												
	2003	\$566.71	\$556.80	\$556.34	\$564.56	\$567.32	\$569.60	\$579.24	\$575.41	\$574.45	\$574.76	\$570.92	\$579.68
	2004	575.35	577.98	581.93	590.15	582.91	593.04	589.45	588.10	592.82	595.89	592.79	605.96
	2005	594.82	595.02	607.14	605.26	611.55	622.51	607.61	607.90	606.33	608.62	603.13	609.02
	2006	604.97	607.92	606.86	609.99	621.06	624.64	613.21	621.95	625.60	618.65	616.72	628.67
	2007	619.78
91	Public administration - Administrations publiques												
	2003	891.66	886.65	895.77	897.03	894.95	891.66	893.60	881.55	903.04	905.90	907.28	929.13
	2004	916.38	909.00	913.58	917.55	916.33	908.47	907.58	912.24	914.84	918.95	912.03	931.20
	2005	931.51	935.43	950.26	951.63	955.33	940.13	937.33	939.61	943.02	947.21	957.64	965.79
	2006	970.11	968.87	983.62	983.42	976.60	974.81	975.96	994.98	999.61	1,004.01	998.89	1,001.41
	2007	1,005.47
MANITOBA													
11-91N	Industrial aggregate (excluding unclassified) - Ensemble des industries sauf les entreprises non classifiées												
	2003	612.81	611.08	609.90	606.75	603.12	612.09	612.23	611.08	618.72	616.66	616.05	627.27
	2004	623.16	631.52	633.84	631.33	633.28	640.07	630.91	636.57	638.13	642.49	642.93	649.74
	2005	648.18	651.23	655.33	659.49	660.02	665.36	665.78	660.80	664.95	663.41	662.07	664.67
	2006	667.13	669.43	673.18	668.44	666.33	679.93	674.49	677.06	685.38	683.38	681.75	694.35
	2007	688.90
11-33N	Goods producing industries - Branche productrice de biens												
	2003	727.96	723.31	728.03	726.99	728.31	734.13	730.33	730.85	737.51	739.28	738.06	761.67
	2004	736.50	763.00	751.53	744.23	753.24	752.77	747.94	749.48	748.33	753.42	754.81	759.76
	2005	755.84	768.44	766.68	773.97	771.98	773.70	778.49	787.93	788.34	784.34	783.17	782.20
	2006	789.39	797.69	798.44	788.83	792.66	803.63	801.60	800.46	808.91	811.88	810.14	832.26
	2007	832.31
41-91N	Service producing industries - Branche productrice de services												
	2003	587.00	585.76	583.65	579.88	574.72	584.39	584.14	582.09	590.91	588.44	588.65	598.55
	2004	598.57	603.97	609.05	606.68	606.71	614.77	602.99	609.04	612.58	616.95	618.12	625.97
	2005	624.55	625.73	631.23	634.63	635.45	641.06	638.77	630.02	636.37	636.28	635.14	638.82
	2006	640.71	641.54	646.05	642.38	638.72	652.45	644.77	647.33	657.00	654.38	653.21	663.97
	2007	658.33
23	Construction - Construction												
	2003	730.04	718.75	722.00	728.99	751.50	746.52	738.02	761.17	751.84	771.46	757.33	800.49
	2004	762.96	768.84	761.03	759.95	764.62	777.47	771.62	758.27	761.64	761.26	753.19	754.71
	2005	755.78	769.37	771.85	802.14	782.68	777.34	787.59	798.40	801.51	790.79	808.30	808.48
	2006	821.13	822.83	826.67	827.67	816.07	812.85	829.57	828.61	840.57	840.71	847.87	857.77
	2007	862.40
31-33	Manufacturing - Fabrication												
	2003	694.84	694.21	692.49	692.08	683.91	694.26	691.87	684.04	696.97	686.92	705.05	711.13
	2004	695.89	723.74	705.54	702.33	705.61	700.85	700.98	701.07	699.51	703.62	710.61	713.38
	2005	713.63	728.20	721.55	724.83	725.18	726.14	734.84	741.94	739.40	734.56	732.66	728.74
	2006	737.51	745.04	745.47	731.57	742.63	758.53	747.37	743.59	752.39	755.47	757.36	784.96
	2007	780.40
	Non-durable goods - Biens non durables												
	2003	667.19	663.90	664.49	659.61	644.23	667.19	671.24	677.36	666.67	667.70	692.31	696.87
	2004	691.86	705.33	687.15	692.65	696.00	691.40	705.79	696.84	697.36	689.19	692.61	709.43
	2005	717.17	730.34	727.45	721.69	754.22	758.57	774.84	789.77	777.28	769.92	769.57	771.01
	2006	767.80	775.58	776.75	764.20	768.36	760.04	734.56	746.14	752.48	756.71	763.52	789.89
	2007	779.06
	Durable goods - Biens durables												
	2003	713.77	714.57	711.37	714.26	711.46	713.37	705.90	688.62	717.38	700.27	713.48	721.25
	2004	698.64	736.81	718.68	709.07	712.21	707.38	697.64	703.93	700.95	713.26	722.78	716.12
	2005	711.44	726.83	717.90	726.72	707.97	706.60	711.03	712.48	715.96	712.44	709.45	701.20
	2006	719.05	726.40	726.12	711.37	726.52	757.59	755.58	741.94	752.33	754.63	753.20	781.69
	2007	781.28
41-45N	Trade - Commerce												
	2003	495.96	497.51	494.65	496.47	486.65	490.96	498.05	490.87	496.30	494.20	497.01	505.55

Table 2
Seasonally Adjusted Estimates of Average Weekly Earnings
(including overtime), for All Employees, for Selected Industries,
Canada, Provinces and Territories.

Tableau 2
Estimations désaisonnalisées de la rémunération hebdomadaire
moyenne (avec surtemps), pour l'ensemble des salariés, pour
une sélection d'industries, Canada, provinces et territoires.

(Continued - suite)

NAICS 2002	Industry	Jan. - Janv.	Feb. - Fév.	March - Mars	April - Avril	May - Mai	June - Juin	July - Juillet	August - Août	Sept. - Sept.	Oct. - Oct.	Nov. - Nov.	Dec. - Déc.
MANITOBA													
41-45N Trade - Commerce													
	2004	\$500.16	\$500.89	\$510.12	\$513.02	\$510.57	\$513.53	\$513.67	\$519.50	\$520.96	\$522.14	\$521.42	\$529.45
	2005	525.46	529.31	527.67	527.71	535.70	534.09	535.76	535.10	532.28	536.14	541.98	535.46
	2006	541.59	544.17	545.95	549.15	549.93	546.91	550.91	553.55	555.71	557.94	555.58	559.02
	2007	557.64
41	Wholesale Trade - Commerce de gros												
	2003	730.81	727.90	721.78	730.07	721.59	725.27	736.60	740.64	737.63	731.07	738.21	758.61
	2004	757.45	769.46	765.52	770.26	774.16	775.14	772.97	766.06	763.11	768.81	765.89	764.33
	2005	766.82	779.06	771.59	782.91	794.11	795.25	796.78	793.54	791.45	795.78	793.17	800.64
	2006	813.04	821.45	824.72	834.66	830.97	833.18	839.88	848.36	853.90	851.84	854.76	862.95
	2007	855.60
44-45 Retail trade - Commerce de détail													
	2003	398.96	399.26	398.94	399.75	393.02	401.86	405.64	400.27	406.36	404.71	405.38	411.09
	2004	405.37	402.49	416.20	420.47	417.52	422.69	421.27	430.46	432.51	431.58	431.71	445.07
	2005	439.44	440.14	440.26	439.44	447.87	445.66	448.29	445.29	440.87	444.49	451.13	442.36
	2006	446.57	446.28	447.34	449.87	451.78	446.45	449.63	448.43	449.70	451.83	446.82	451.08
	2007	452.09
48-49 Transportation & warehousing - Transport et entreposage													
	2003	752.12	759.40	758.22	758.31	749.04	755.95	762.57	761.15	755.36	747.38	755.62	764.75
	2004	746.65	752.32	754.37	748.95	761.04	744.27	733.10	756.10	755.41	765.80	772.88	744.05
	2005	754.66	770.02	756.56	781.62	765.19	762.97	751.75	763.91	777.84	777.01	776.66	772.56
	2006	772.00	784.14	770.95	770.93	775.97	776.01	769.46	777.22	782.30	784.65	794.20	793.47
	2007	792.60
51	Information & cultural industries - Industrie de l'information et industrie culturelle												
	2003	794.08	791.64	788.90	784.86	742.47	754.75	751.86	764.57	775.87	787.98	780.26	784.23
	2004	782.28	827.02	816.07	805.59	816.11	805.22	794.65	817.83	825.35	828.47	853.73	842.87
	2005	847.25	835.37	858.03	856.77	851.76	860.80	841.82	850.87	842.45	838.68	836.46	840.19
	2006	838.08	824.05	833.76	837.30	834.61	833.13	826.13	825.49	848.12	817.70	812.97	839.14
	2007	827.17
52	Finance & insurance - Finance et assurances												
	2003	857.53	863.57	835.88	832.48	819.27	825.99	827.45	823.70	835.25	829.74	856.23	847.82
	2004	895.30	891.92	903.70	859.29	890.27	886.40	901.30	877.33	853.03	885.88	898.20	918.33
	2005	926.73	931.57	927.76	939.71	950.20	941.78	943.95	914.96	918.28	920.86	921.32	926.39
	2006	931.45	927.08	949.08	956.76	941.60	941.56	939.02	932.93	934.24	945.19	953.90	976.13
	2007	968.79
53	Real estate & rental & leasing - Services immobiliers et services de location et de location à bail												
	2003	472.94	486.18	491.37	494.53	466.50	480.51	481.21	486.18	486.28	486.45	468.34	488.35
	2004	487.43	496.14	484.51	475.30	498.45	501.18	492.12	497.07	493.14	479.17	500.36	485.88
	2005	490.64	488.89	502.28	521.93	514.95	520.71	544.00	520.20	537.13	561.82	557.51	557.90
	2006	556.72	549.69	554.37	547.51	558.27	556.70	560.77	615.38	598.63	595.21	581.49	594.04
	2007	623.32
54	Professional, scientific & technical services - Services professionnels, scientifiques et techniques												
	2003	751.45	771.73	754.56	736.69	712.53	719.75	717.41	712.75	726.45	718.55	737.39	749.53
	2004	766.14	767.14	759.09	762.04	772.14	764.65	766.81	754.28	777.75	766.22	771.39	784.95
	2005	774.22	769.79	758.91	769.00	768.56	777.79	769.53	782.14	779.02	778.15	791.30	799.16
	2006	800.35	792.92	794.00	790.38	786.14	805.15	802.15	807.81	810.65	815.71	813.69	828.72
	2007	839.64
55	Management of companies & enterprises - Gestion de sociétés et d'entreprises												
	2003	850.53	850.01	844.96	851.52	863.22	870.96	828.69	823.31	836.09	866.54	826.01	865.02
	2004	834.65	856.43	811.74	845.90	835.65	871.08	846.09	844.31	858.88	858.40	861.25	865.48
	2005	849.09	874.88	860.90	880.76	906.95	928.09	909.11	831.05	807.44	817.32	796.05	827.49
	2006	830.14	833.58	836.07	813.75	803.50	825.31	822.53	771.80	838.23	793.03	828.55	860.99
	2007	863.48
56	Admin. & support, waste managemt. & remediation services - Services admin., soutien, gestion des déchets, assainissem.												
	2003	551.94	548.16	561.89	540.76	548.10	555.32	547.98	542.21	543.77	537.70	558.78	580.01
	2004	577.38	583.29	589.11	595.22	578.90	601.97	605.60	615.63	625.10	625.19	637.09	635.38

Table 2
Seasonally Adjusted Estimates of Average Weekly Earnings
(including overtime), for All Employees, for Selected Industries,
Canada, Provinces and Territories.

Tableau 2
Estimations désaisonnalisées de la rémunération hebdomadaire
moyenne (avec surtemps), pour l'ensemble des salariés, pour
une sélection d'industries, Canada, provinces et territoires.

(Continued - suite)

NAICS 2002	Industry	Jan. - Janv.	Feb. - Fév.	March - Mars	April - Avril	May - Mai	June - Juin	July - Juillet	August - Août	Sept. - Sept.	Oct. - Oct.	Nov. - Nov.	Dec. - Déc.
SCIAN 2002	Industrie												
MANITOBA													
56	Admin. & support, waste managemt. & remediation services - Services admin., soutien, gestion des déchets, assainissem.												
	2005	\$650.71	\$651.56	\$645.79	\$647.65	\$647.22	\$648.12	\$648.26	\$641.92	\$633.42	\$630.08	\$640.17	\$643.61
	2006	644.02	639.35	635.03	633.57	645.93	647.63	654.23	654.82	679.43	669.39	677.21	684.05
	2007	675.30
61	Educational services - Services d'enseignement												
	2003	682.44	666.23	677.36	666.47	674.04	676.86	684.13	723.89	711.33	701.72	692.14	699.38
	2004	709.59	731.93	732.72	717.65	715.31	722.85	624.47	692.10	705.36	712.03	717.55	705.51
	2005	716.19	698.31	703.54	716.96	739.98	730.49	752.85	761.81	751.23	753.08	740.08	734.94
	2006	752.47	760.57	762.24	764.29	748.83	762.90	746.28	748.45	751.85	747.60	761.55	771.77
	2007	775.04
62	Health care & social assistance - Soins de santé et assistance sociale												
	2003	503.68	500.31	496.41	500.24	498.24	502.04	500.47	505.68	510.34	510.89	513.30	510.70
	2004	517.97	520.45	524.03	544.17	533.48	530.87	532.16	538.16	532.31	537.81	546.12	564.44
	2005	555.15	551.75	567.15	565.50	554.60	571.30	566.11	551.84	558.84	550.99	548.20	559.04
	2006	566.29	565.21	574.60	576.39	568.92	591.36	579.10	594.81	601.54	595.79	582.18	592.35
	2007	578.08
71	Arts, entertainment & recreation - Arts, spectacles et loisirs												
	2003	464.32	449.34	443.29	426.60	428.65	415.25	433.79	440.95	439.64	456.31	487.66	499.46
	2004	475.11	483.66	484.55	493.57	462.89	474.40	471.58	472.93	467.55	482.87	502.16	491.27
	2005	484.06	480.01	491.76	478.90	450.85	436.46	439.87	443.83	454.50	462.41	477.29	466.07
	2006	463.94	472.07	475.75	454.26	456.51	439.02	443.83	438.52	464.25	475.07	484.33	477.05
	2007	470.80
72	Accommodation & food services - Hébergement et services de restauration												
	2003	250.94	252.22	254.76	262.91	261.74	271.88	279.83	275.96	280.35	269.95	268.64	271.14
	2004	265.53	265.73	265.13	279.03	267.59	279.51	294.06	276.13	280.00	272.65	263.50	284.04
	2005	267.69	279.95	295.01	290.10	295.87	285.10	285.58	281.17	276.19	267.96	279.05	275.73
	2006	276.34	282.99	282.95	269.87	283.04	288.41	299.77	298.28	293.07	291.35	299.73	299.79
	2007	286.18
81	Other services (except public administration) - Autres services, sauf les administrations publiques												
	2003	488.63	483.43	469.85	472.41	480.57	490.83	511.52	495.58	495.16	498.41	483.56	501.33
	2004	491.02	492.82	511.96	519.22	513.22	532.52	522.72	521.77	526.77	530.61	526.87	533.60
	2005	521.05	533.17	536.36	538.77	540.21	539.41	532.73	533.68	536.89	539.33	530.99	535.81
	2006	532.47	531.26	522.11	525.69	546.15	557.03	549.76	543.06	559.52	554.83	548.60	551.34
	2007	539.64
91	Public administration - Administrations publiques												
	2003	748.80	735.13	734.17	735.90	735.36	730.44	728.68	723.28	722.04	734.11	724.95	726.02
	2004	730.86	732.35	731.20	723.50	725.05	729.29	725.07	735.93	742.82	750.33	737.66	735.39
	2005	753.80	777.18	769.03	780.12	778.55	776.40	787.05	777.49	780.24	777.51	785.53	784.85
	2006	780.53	784.59	790.72	779.72	759.95	780.56	776.39	788.14	790.52	788.51	798.95	798.23
	2007	802.43
SASKATCHEWAN													
11-91N	Industrial aggregate (excluding unclassified) - Ensemble des industries sauf les entreprises non classifiées												
	2003	612.50	615.27	617.47	619.50	614.25	621.45	622.16	621.93	633.60	624.57	627.96	631.98
	2004	626.67	637.43	641.14	634.79	641.71	640.75	641.81	650.35	647.98	649.01	653.91	659.56
	2005	655.52	657.08	657.35	660.78	667.03	670.31	676.58	672.83	673.56	679.20	681.88	678.11
	2006	689.04	683.79	686.83	695.74	694.35	694.14	692.23	692.24	696.96	698.06	692.92	704.79
	2007	707.29
11-33N	Goods producing industries - Branche productrice de biens												
	2003	835.05	834.16	837.79	831.31	835.07	837.01	838.22	829.75	836.16	832.32	828.16	838.45
	2004	827.31	839.99	844.71	830.22	826.69	821.98	827.05	835.18	829.89	833.87	843.65	848.51
	2005	855.29	857.87	862.11	866.88	879.40	890.16	889.15	897.64	902.58	904.97	905.16	893.61
	2006	902.53	888.54	899.62	922.86	912.03	910.39	910.32	913.75	917.26	924.54	923.98	933.93
	2007	942.39

Table 2

Seasonally Adjusted Estimates of Average Weekly Earnings
(including overtime), for All Employees, for Selected Industries,
Canada, Provinces and Territories.

(Continued - suite)

Tableau 2

Estimations désaisonnalisées de la rémunération hebdomadaire
moyenne (avec surtemps), pour l'ensemble des salariés, pour
une sélection d'industries, Canada, provinces et territoires.

NAICS 2002	Industry	Jan. - Janv.	Feb. - Fév.	March - Mars	April - Avril	May - Mai	June - Juin	July - Juillet	August - Août	Sept. - Sept.	Oct. - Oct.	Nov. - Nov.	Dec. - Déc.
SASKATCHEWAN													
41-91N Service producing industries - Branche productrice de services													
	2003	\$571.59	\$574.50	\$577.22	\$580.84	\$573.69	\$581.64	\$581.45	\$583.42	\$595.62	\$585.21	\$590.03	\$593.05
	2004	589.03	598.47	602.61	597.67	606.26	606.52	606.18	615.32	612.85	613.31	616.51	622.49
	2005	616.71	616.58	617.38	621.33	625.66	627.14	634.88	628.12	627.74	633.71	636.08	633.24
	2006	645.39	638.98	642.36	650.38	650.56	650.48	648.60	646.28	652.61	652.41	644.62	656.72
	2007	658.54
11	Forestry, logging & support - Foresterie, exploitation et soutien												
	2003	778.53	791.08	784.92	653.16	638.33	690.48	869.25	833.22	913.40	718.10	702.43	774.63
	2004	776.24	808.01	799.95	679.44	661.03	745.16	706.48	858.15	613.26	727.26	734.00	752.57
	2005	756.66	777.82	771.25	750.87	801.28	831.36	812.93	813.90	808.51	806.91	872.32	860.69
	2006	852.47	845.04	847.12	787.71	772.77	753.78	755.50	709.73	761.05	786.80	842.57	867.02
	2007	859.10
21	Mining & oil & gas extraction - Extraction minière et extraction de pétrole et de gaz												
	2003	1,103.73	1,100.48	1,108.23	1,090.68	1,072.44	1,060.52	1,073.56	1,016.56	1,028.39	1,029.27	1,041.99	1,044.60
	2004	1,020.56	1,076.89	1,031.62	988.41	1,021.64	970.81	974.57	994.22	1,037.55	1,024.69	1,016.73	1,048.69
	2005	1,073.51	1,076.99	1,081.18	1,060.79	1,110.43	1,129.70	1,100.28	1,120.06	1,136.74	1,134.76	1,146.84	1,140.59
	2006	1,110.20	1,112.08	1,120.32	1,140.72	1,146.94	1,140.92	1,113.54	1,130.55	1,123.88	1,144.44	1,160.25	1,158.93
	2007	1,195.38
22	Utilities - Services publics												
	2003	1,083.11	1,111.71	1,114.13	1,081.50	1,114.30	1,087.99	1,112.52	1,115.75	1,092.25	1,135.13	1,074.23	1,041.66
	2004	1,084.56	1,103.27	1,118.27	1,039.63	1,095.85	1,080.84	1,059.58	1,075.29	1,079.32	1,088.56	1,102.18	1,079.64
	2005	1,075.10	1,058.48	1,070.24	1,097.43	1,084.61	1,091.59	1,082.49	1,068.51	1,073.57	1,094.45	1,092.05	1,103.59
	2006	1,112.13	1,095.26	1,083.31	1,096.80	1,087.88	1,114.61	1,136.42	1,194.75	1,166.52	1,143.01	1,150.23	1,140.60
	2007	1,164.10
23	Construction - Construction												
	2003	744.09	750.90	737.81	721.95	773.09	764.25	749.37	749.11	757.62	764.67	736.81	771.27
	2004	748.51	750.26	773.64	760.73	749.31	747.79	752.63	743.82	736.70	744.50	753.20	742.56
	2005	744.03	766.33	754.25	761.22	760.90	774.28	781.11	793.89	805.03	796.56	798.02	792.76
	2006	821.55	806.03	809.77	816.33	831.73	814.55	830.82	837.80	832.46	840.41	854.21	840.75
	2007	864.27
31-33 Manufacturing - Fabrication													
	2003	762.26	756.03	759.31	764.28	759.20	767.92	758.19	761.23	765.40	755.99	767.64	769.96
	2004	768.15	778.61	779.53	771.10	767.44	771.87	782.93	789.06	781.93	781.52	798.36	805.05
	2005	805.96	812.90	809.07	800.69	834.95	832.95	834.79	842.29	839.59	852.53	842.26	818.43
	2006	837.56	833.94	831.36	837.60	834.42	828.98	820.55	814.33	829.92	832.39	821.27	863.07
	2007	851.70
	Non-durable goods - Biens non durables												
	2003	724.95	717.46	720.02	722.22	718.98	728.11	727.38	733.47	723.92	720.77	734.56	737.16
	2004	736.58	739.61	738.45	742.93	740.59	747.73	757.14	756.78	752.72	746.43	761.25	763.03
	2005	772.71	780.59	784.27	766.10	814.63	812.02	817.25	824.09	831.26	839.95	826.78	799.07
	2006	822.35	831.51	816.12	814.84	802.25	777.90	759.49	749.65	777.35	782.97	779.99	811.07
	2007	808.52
	Durable goods - Biens durables												
	2003	791.95	794.35	788.58	811.49	800.55	809.75	782.90	776.27	794.83	781.55	795.55	804.38
	2004	793.09	819.63	810.33	807.03	799.15	800.88	801.00	805.02	800.47	807.30	828.05	848.45
	2005	829.26	845.00	822.47	836.70	858.87	858.78	842.30	841.96	838.55	859.75	853.03	839.74
	2006	844.56	841.85	835.11	864.79	866.44	872.40	858.25	847.13	859.17	864.01	848.29	902.88
	2007	877.22
41-45N Trade - Commerce													
	2003	490.74	490.42	487.21	489.12	485.34	489.31	493.25	489.17	493.72	487.38	486.53	503.82
	2004	495.18	499.53	504.25	508.36	512.68	520.46	520.80	519.59	516.61	511.97	515.07	521.80
	2005	514.12	519.44	518.16	521.47	526.51	535.34	538.11	532.19	525.35	534.13	533.00	532.80
	2006	535.55	538.09	537.55	553.36	553.33	550.73	558.84	555.44	559.54	557.67	548.74	563.95
	2007	563.64
41 Wholesale Trade - Commerce de gros													
	2003	728.53	727.27	716.95	721.44	713.31	719.38	722.34	728.44	730.90	721.65	736.91	758.94
	2004	745.60	753.06	756.40	753.23	757.13	756.21	762.76	764.29	761.46	749.49	759.00	759.29
	2005	758.57	758.94	753.59	756.01	764.22	764.46	775.47	772.73	769.44	782.70	780.98	782.10

Table 2

Seasonally Adjusted Estimates of Average Weekly Earnings
(including overtime), for All Employees, for Selected Industries,
Canada, Provinces and Territories.

(Continued - suite)

Tableau 2

Estimations désaisonnalisées de la rémunération hebdomadaire
moyenne (avec surtemps), pour l'ensemble des salariés, pour
une sélection d'industries, Canada, provinces et territoires.

NAICS 2002	Industry	Jan. - Janv.	Feb. - Fév.	March - Mars	April - Avril	May - Mai	June - Juin	July - Juillet	August - Août	Sept. - Sept.	Oct. - Oct.	Nov. - Nov.	Dec. - Déc.
SCIAN 2002	Industrie												
SASKATCHEWAN													
41	Wholesale Trade - Commerce de gros												
	2006	\$790.10	\$797.93	\$796.43	\$804.47	\$809.55	\$809.28	\$823.24	\$815.10	\$819.91	\$824.10	\$832.33	\$847.53
	2007	852.21
44-45	Retail trade - Commerce de détail												
	2003	408.56	407.69	406.15	407.71	405.95	409.37	415.53	408.31	412.06	407.10	403.74	419.61
	2004	411.27	413.82	418.80	424.45	428.48	438.98	436.33	435.81	432.47	431.32	432.28	443.28
	2005	432.57	437.39	438.42	442.86	447.65	458.79	457.62	451.32	443.96	450.93	450.32	449.46
	2006	450.72	449.11	449.36	467.56	465.06	463.35	468.76	466.56	471.98	466.69	454.09	471.92
	2007	469.57
48-49	Transportation & warehousing - Transport et entreposage												
	2003	755.51	748.37	750.01	739.22	738.21	752.33	765.48	755.72	769.96	750.13	748.76	760.34
	2004	739.96	756.94	762.07	757.68	763.09	756.33	733.36	759.27	753.47	746.14	760.57	746.51
	2005	740.30	744.42	739.23	749.36	747.07	747.02	749.30	745.80	742.48	760.29	759.94	749.54
	2006	762.71	758.86	750.26	754.25	759.27	752.99	751.05	753.05	756.80	764.95	756.00	767.36
	2007	763.80
51	Information & cultural industries - Industrie de l'information et industrie culturelle												
	2003	690.33	691.18	687.49	719.55	707.30	713.22	715.64	721.64	735.09	714.49	719.30	712.45
	2004	717.92	740.32	742.66	736.61	744.29	739.51	727.20	731.61	734.03	729.78	741.94	738.66
	2005	758.30	763.60	763.91	781.63	762.86	750.35	764.12	760.21	769.17	767.74	764.98	770.17
	2006	777.81	784.84	791.70	787.71	789.92	785.72	789.44	796.80	803.72	797.44	789.12	812.90
	2007	806.87
52	Finance & insurance - Finance et assurances												
	2003	794.55	840.41	823.66	807.41	797.15	815.93	803.25	802.88	811.24	829.33	832.92	839.77
	2004	828.86	836.52	828.84	824.56	830.71	840.28	838.17	839.23	831.04	840.40	843.93	849.06
	2005	849.34	850.40	832.74	844.58	844.61	845.87	854.81	827.92	832.85	822.44	837.68	838.29
	2006	849.89	852.97	858.67	865.19	855.99	844.19	837.55	838.35	844.58	846.40	850.46	858.41
	2007	860.11
53	Real estate & rental & leasing - Services immobiliers et services de location et de location à bail												
	2003	600.80	626.52	627.70	651.69	648.70	655.11	645.25	642.69	655.99	653.64	652.84	666.04
	2004	632.78	639.97	632.15	634.95	635.81	660.37	651.48	655.49	639.88	641.81	645.02	650.32
	2005	626.78	629.69	625.39	637.66	664.58	671.72	662.67	652.84	656.40	661.19	677.26	675.77
	2006	672.86	677.11	683.10	692.99	695.96	698.75	686.53	702.10	685.32	698.24	684.76	690.36
	2007	713.96
54	Professional, scientific & technical services - Services professionnels, scientifiques et techniques												
	2003	710.94	715.37	748.13	728.49	731.58	731.18	716.84	718.09	729.69	718.41	729.63	762.23
	2004	721.86	735.18	732.69	713.19	732.61	740.25	721.01	719.55	740.16	728.73	746.12	761.82
	2005	753.31	747.20	750.06	761.63	767.92	775.83	756.19	774.43	767.41	774.34	778.94	798.01
	2006	786.42	773.81	780.34	781.89	769.23	789.20	819.06	800.74	811.17	822.10	810.55	838.38
	2007	836.79
55	Management of companies & enterprises - Gestion de sociétés et d'entreprises												
	2003	700.94	699.53	701.05	695.08	710.34	733.13	706.72	676.42	698.53	711.33	727.84	766.20
	2004	699.24	699.77	737.16	707.83	741.24	779.94	745.87	729.74	785.75	771.67	769.55	797.68
	2005	780.99	787.16	813.33	820.03	847.09	866.52	785.38	751.74	740.00	760.01	781.34	820.87
	2006	833.88	809.53	806.40	786.78	787.32	777.51	768.55	762.18	761.21	738.11	761.44	806.96
	2007	783.93
56	Admin. & support, waste managemt. & remediation services - Services admin., soutien, gestion des déchets, assainissem.												
	2003	409.14	412.53	417.50	409.48	408.67	424.10	420.14	433.38	444.69	440.56	442.24	463.94
	2004	444.29	456.67	464.95	480.40	479.23	489.73	483.10	481.33	487.51	488.24	483.27	482.69
	2005	478.56	472.86	472.37	473.02	491.24	487.85	508.74	503.91	496.71	508.55	515.70	516.73
	2006	525.89	523.95	514.99	519.80	517.83	526.55	507.43	495.06	503.20	529.91	528.47	539.75
	2007	546.59
61	Educational services - Services d'enseignement												
	2003	696.87	705.26	708.55	711.39	700.82	696.20	688.78	691.31	728.34	707.45	743.16	697.55
	2004	717.35	738.37	741.55	726.61	756.11	733.94	729.95	789.81	789.44	793.98	773.77	801.58
	2005	766.04	756.37	765.73	762.11	772.68	783.19	816.88	790.62	785.58	805.78	786.97	795.05
	2006	810.30	799.68	800.57	819.51	805.87	826.99	802.78	777.64	783.84	772.31	780.63	813.56

Table 2

Seasonally Adjusted Estimates of Average Weekly Earnings
(including overtime), for All Employees, for Selected Industries,
Canada, Provinces and Territories.

(Continued - suite)

Tableau 2

Estimations désaisonnalisées de la rémunération hebdomadaire
moyenne (avec surtemps), pour l'ensemble des salariés, pour
une sélection d'industries, Canada, provinces et territoires.

NAICS 2002	Industry	Jan. - Janv.	Feb. - Fév.	March - Mars	April - Avril	May - Mai	June - Juin	July - Juillet	August - Août	Sept. - Sept.	Oct. - Oct.	Nov. - Nov.	Dec. - Déc.
SASKATCHEWAN													
61	Educational services - Services d'enseignement												
	2007	\$792.30
62	Health care & social assistance - Soins de santé et assistance sociale												
	2003	550.99	\$553.91	\$567.07	\$565.75	\$556.92	\$575.24	\$570.27	\$578.64	\$598.78	\$583.21	\$585.60	\$597.41
	2004	593.64	610.30	610.13	606.67	613.89	609.88	622.53	637.14	617.21	615.34	631.04	634.98
	2005	627.58	626.01	622.67	631.65	634.99	642.23	647.10	649.17	652.53	656.31	659.60	655.86
	2006	676.32	667.07	671.97	684.29	681.44	678.17	675.43	672.75	677.63	682.34	670.80	681.95
	2007	684.79
71	Arts, entertainment & recreation - Arts, spectacles et loisirs												
	2003	303.45	299.00	288.36	302.44	312.12	318.25	321.11	325.20	293.34	305.33	304.78	318.04
	2004	316.13	317.26	316.28	325.21	322.87	315.02	319.54	329.99	318.87	321.94	326.22	324.64
	2005	322.75	333.30	330.69	328.61	334.26	326.55	331.39	328.70	337.57	342.69	340.26	324.85
	2006	326.77	320.07	325.56	313.14	314.18	327.23	325.43	318.65	337.67	356.94	341.68	351.41
	2007	357.95
72	Accommodation & food services - Hébergement et services de restauration												
	2003	246.35	244.30	236.00	238.35	241.78	256.50	241.17	248.69	243.99	246.11	242.49	240.91
	2004	238.58	238.12	252.67	254.70	255.00	261.28	263.96	252.03	254.33	259.36	254.35	262.72
	2005	260.48	266.63	264.94	265.44	273.10	257.90	255.78	267.37	267.83	266.26	270.72	274.12
	2006	268.44	269.02	271.87	260.32	274.18	278.78	288.13	284.67	291.12	289.54	297.60	293.27
	2007	300.48
81	Other services (except public administration) - Autres services, sauf les administrations publiques												
	2003	470.84	468.38	461.04	471.18	459.10	468.67	472.70	471.94	471.37	472.50	471.08	486.70
	2004	468.68	483.44	488.16	469.15	465.36	486.52	476.78	475.89	480.59	480.80	477.40	489.37
	2005	475.02	475.79	477.75	471.47	491.15	499.57	496.20	499.46	481.66	489.48	499.02	503.77
	2006	497.69	483.93	482.46	492.21	515.78	508.16	511.68	506.42	525.78	521.53	516.08	523.40
	2007	519.36
91	Public administration - Administrations publiques												
	2003	764.18	764.07	771.43	801.57	770.61	773.59	773.09	774.76	788.37	775.23	768.93	784.32
	2004	785.25	791.99	789.96	774.82	776.88	787.11	783.51	784.53	779.81	796.24	796.22	824.09
	2005	811.27	821.91	819.85	830.78	822.85	825.94	853.56	821.27	818.28	821.48	839.68	816.60
	2006	834.63	824.72	836.59	840.47	845.87	841.89	839.67	855.11	859.90	864.75	854.70	849.54
	2007	852.94
ALBERTA													
11-91N	Industrial aggregate (excluding unclassified) - Ensemble des industries sauf les entreprises non classifiées												
	2003	700.40	705.00	703.19	698.44	688.49	701.57	702.55	704.69	712.92	703.31	706.80	717.22
	2004	711.22	720.12	722.41	717.54	717.43	723.76	719.13	725.87	725.73	730.34	737.66	744.84
	2005	744.13	750.58	749.87	750.01	754.08	757.18	763.12	770.02	771.27	777.26	782.03	779.87
	2006	785.76	789.17	788.67	794.68	793.65	793.52	798.15	801.62	807.35	813.38	809.22	824.61
	2007	831.52
11-33N	Goods producing industries - Branche productrice de biens												
	2003	947.82	952.95	954.02	939.81	947.42	954.49	964.87	965.48	980.83	975.10	969.14	990.23
	2004	983.08	989.93	998.16	1,004.56	1,006.65	1,006.04	1,004.94	1,012.94	1,008.90	1,022.86	1,029.86	1,038.71
	2005	1,042.12	1,045.10	1,045.20	1,048.48	1,057.88	1,065.30	1,070.45	1,081.71	1,085.98	1,082.89	1,088.24	1,084.71
	2006	1,096.25	1,094.97	1,093.84	1,099.57	1,104.66	1,107.41	1,108.73	1,102.80	1,110.13	1,114.27	1,109.81	1,132.80
	2007	1,143.58
41-91N	Service producing industries - Branche productrice de services												
	2003	626.08	629.06	625.08	624.97	611.35	625.97	622.08	620.70	629.22	619.11	625.77	633.84
	2004	627.19	635.62	635.88	631.34	630.94	639.31	631.36	635.19	636.86	637.27	645.80	653.33
	2005	649.48	656.42	655.19	656.96	659.32	660.91	663.92	665.84	669.23	676.87	681.91	680.12
	2006	683.71	686.14	684.82	694.05	692.01	691.98	695.73	698.00	704.26	709.89	707.02	720.41
	2007	724.07
11	Forestry, logging & support - Foresterie, exploitation et soutien												
	2003	815.41	793.29	785.31	737.07	826.81	828.29	848.27	888.35	878.14	851.86	857.73	895.12
	2004	851.04	897.51	875.44	812.56	815.19	816.56	802.42	818.56	812.85	863.56	860.10	859.74

Table 2
Seasonally Adjusted Estimates of Average Weekly Earnings
(including overtime), for All Employees, for Selected Industries,
Canada, Provinces and Territories.

Tableau 2
Estimations désaisonnalisées de la rémunération hebdomadaire
moyenne (avec surtemps), pour l'ensemble des salariés, pour
une sélection d'industries, Canada, provinces et territoires.

(Continued - suite)

NAICS 2002	Industry	Jan. - Janv.	Feb. - Fév.	March - Mars	April - Avril	May - Mai	June - Juin	July - Juillet	August - Août	Sept. - Sept.	Oct. - Oct.	Nov. - Nov.	Dec. - Déc.
SCIAN 2002	Industrie												
ALBERTA													
11	Forestry, logging & support - Foresterie, exploitation et soutien												
	2005	\$870.95	\$895.31	\$903.81	\$919.37	\$904.97	\$923.89	\$938.39	\$944.84	\$974.67	\$962.54	\$993.46	\$974.48
	2006	1,007.57	994.69	1,017.25	1,036.82	1,061.09	1,059.92	1,098.54	959.41	958.09	947.52	935.87	977.76
	2007	1,081.36
21	Mining & oil & gas extraction - Extraction minière et extraction de pétrole et de gaz												
	2003	1,240.98	1,238.48	1,251.84	1,188.78	1,201.12	1,217.13	1,244.30	1,234.47	1,264.31	1,248.32	1,260.83	1,284.16
	2004	1,292.27	1,294.96	1,292.05	1,330.24	1,339.88	1,307.63	1,318.37	1,334.73	1,335.23	1,367.45	1,364.96	1,389.89
	2005	1,410.36	1,408.40	1,403.61	1,398.29	1,411.32	1,406.84	1,419.22	1,428.74	1,440.12	1,428.03	1,438.35	1,439.83
	2006	1,457.77	1,455.78	1,458.24	1,438.25	1,442.88	1,452.92	1,451.16	1,456.55	1,459.15	1,476.98	1,481.99	1,518.82
	2007	1,544.37
22	Utilities - Services publics												
	2003	1,023.40	1,033.51	1,036.04	1,045.76	1,051.67	1,015.20	1,056.41	1,049.14	1,079.85	1,064.50	1,018.57	987.30
	2004	1,081.54	1,088.35	1,108.01	1,056.77	1,116.37	1,106.35	1,101.35	1,108.21	1,094.47	1,086.12	1,114.22	1,106.19
	2005	1,099.85	1,111.70	1,096.57	1,097.45	1,093.37	1,114.36	1,104.49	1,107.89	1,132.76	1,141.98	1,141.18	1,150.78
	2006	1,138.96	1,127.35	1,128.46	1,135.49	1,126.13	1,137.50	1,146.41	1,162.64	1,175.71	1,178.08	1,167.65	1,164.34
	2007	1,168.06
23	Construction - Construction												
	2003	856.18	870.87	867.21	854.21	854.72	854.28	863.04	872.42	883.46	887.64	863.39	906.06
	2004	888.49	887.14	902.26	890.45	890.02	906.88	893.47	896.04	896.47	903.28	916.36	923.67
	2005	918.74	923.07	928.05	940.05	950.85	957.90	957.81	971.55	976.44	974.27	972.97	977.01
	2006	987.06	986.44	975.99	985.97	989.02	981.35	997.64	987.01	985.99	990.40	986.71	1,005.23
	2007	1,005.40
31-33	Manufacturing - Fabrication												
	2003	842.66	844.19	842.95	850.61	849.28	847.34	850.17	850.73	852.78	850.74	853.33	864.95
	2004	852.75	869.98	877.90	883.40	873.60	874.94	881.81	886.75	876.28	886.77	892.78	898.63
	2005	898.69	907.66	906.95	908.64	907.91	914.48	924.96	936.62	937.06	940.75	941.54	930.87
	2006	946.68	948.73	945.99	960.66	959.91	945.86	944.44	946.26	961.41	964.10	958.44	986.04
	2007	1,004.83
	Non-durable goods - Biens non durables												
	2003	835.88	834.05	840.39	848.51	831.63	844.82	849.18	845.42	833.36	829.44	838.82	830.06
	2004	830.16	857.35	850.17	859.35	864.70	869.19	879.77	881.32	868.04	866.76	885.09	878.18
	2005	899.44	912.09	906.11	880.41	898.96	897.64	906.92	908.49	897.40	905.22	901.95	890.53
	2006	923.57	910.86	905.37	920.78	921.03	910.24	920.92	917.78	940.21	942.76	935.27	942.31
	2007	961.99
	Durable goods - Biens durables												
	2003	847.40	851.18	844.79	852.11	861.98	849.12	850.87	854.56	866.97	866.24	864.10	890.56
	2004	869.55	879.42	898.95	901.09	880.23	879.27	883.37	890.89	882.49	901.63	898.35	913.42
	2005	898.17	904.59	907.53	928.39	914.15	926.43	937.55	956.20	963.68	964.57	967.47	956.34
	2006	961.71	972.36	971.70	985.73	984.88	968.67	959.54	964.53	975.35	978.07	973.44	1,014.81
	2007	1,033.48
41-45N	Trade - Commerce												
	2003	560.43	564.32	560.50	563.90	554.59	564.42	568.36	562.28	568.38	556.86	552.92	563.74
	2004	558.86	565.62	568.52	573.19	572.30	577.07	573.18	576.16	574.79	575.94	577.26	582.44
	2005	580.89	590.01	591.84	599.04	598.53	606.29	608.28	605.66	603.61	612.59	615.29	610.15
	2006	616.66	623.20	623.35	632.90	630.41	630.76	637.46	635.82	639.60	638.97	627.18	643.76
	2007	638.29
41	Wholesale Trade - Commerce de gros												
	2003	823.06	822.19	814.92	814.00	801.79	804.81	813.95	819.11	829.60	813.88	818.50	823.68
	2004	824.59	824.54	824.41	823.22	821.46	809.64	817.06	817.15	813.51	817.41	829.19	835.79
	2005	834.45	843.96	841.44	850.51	845.11	849.12	854.76	845.48	849.64	865.07	857.02	858.53
	2006	868.42	876.35	877.16	877.98	879.14	881.37	889.09	894.34	909.64	911.39	905.84	926.52
	2007	926.35
44-45	Retail trade - Commerce de détail												
	2003	448.45	451.99	450.48	456.78	450.15	462.87	464.67	454.62	460.22	449.98	444.18	458.06
	2004	448.82	456.83	461.06	468.50	467.46	479.50	472.70	476.54	476.57	476.65	475.31	480.98
	2005	477.99	483.14	488.08	493.98	496.94	506.45	506.49	506.36	501.24	509.01	516.41	510.03
	2006	513.59	516.45	517.45	529.31	525.57	526.14	530.79	525.19	525.03	523.33	510.16	527.21
	2007	518.78

Table 2

**Seasonally Adjusted Estimates of Average Weekly Earnings
(including overtime), for All Employees, for Selected Industries,
Canada, Provinces and Territories.**

(Continued - suite)

Tableau 2

**Estimations désaisonnalisées de la rémunération hebdomadaire
moyenne (avec surtemps), pour l'ensemble des salariés, pour
une sélection d'industries, Canada, provinces et territoires.**

NAICS 2002	Industry	Jan. - Janv.	Feb. - Fév.	March - Mars	April - Avril	May - Mai	June - Juin	July - Juillet	August - Août	Sept. - Sept.	Oct. - Oct.	Nov. - Nov.	Dec. - Déc.
ALBERTA													
48-49 Transportation & warehousing - Transport et entreposage													
	2003	\$758.76	\$763.39	\$762.57	\$761.86	\$752.10	\$769.65	\$748.91	\$757.26	\$750.19	\$749.09	\$744.56	\$744.25
	2004	739.74	748.17	741.15	733.00	731.35	741.53	736.35	754.16	740.69	748.94	762.62	754.19
	2005	760.53	763.56	765.92	770.13	769.93	771.88	770.90	787.85	782.76	788.69	785.38	775.96
	2006	782.37	791.56	774.05	780.15	779.44	774.96	777.24	793.96	801.36	795.84	805.98	807.50
	2007	801.52
51	Information & cultural industries - Industrie de l'information et industrie culturelle												
	2003	777.24	770.88	772.63	741.91	724.51	736.78	737.71	735.76	755.75	741.17	737.50	738.17
	2004	740.52	758.14	752.14	747.58	758.81	751.36	746.62	740.18	749.54	753.89	769.34	767.12
	2005	764.72	758.29	776.20	781.24	787.73	782.86	794.50	820.50	832.84	830.90	827.93	823.17
	2006	826.77	830.76	834.81	836.60	838.01	823.05	813.82	822.40	831.18	827.07	833.85	846.14
	2007	847.43
52	Finance & insurance - Finance et assurances												
	2003	930.23	931.77	925.79	926.83	916.52	915.86	897.42	894.55	894.64	885.02	904.93	916.90
	2004	905.79	924.24	920.69	927.26	935.83	939.32	922.37	910.36	894.97	904.26	918.74	914.32
	2005	919.95	928.71	920.59	935.92	956.29	969.35	950.44	938.42	951.49	950.88	941.67	951.08
	2006	967.18	954.71	956.22	971.29	968.23	969.20	980.88	963.68	973.41	982.71	990.22	1,013.52
	2007	1,017.08
53	Real estate & rental & leasing - Services immobiliers et services de location et de location à bail												
	2003	624.34	634.93	631.43	629.10	617.48	611.95	609.95	613.59	636.18	634.18	638.01	654.93
	2004	616.07	634.96	621.06	617.28	618.56	628.04	614.27	624.09	628.48	628.91	635.54	648.58
	2005	644.23	655.48	656.22	660.10	672.42	676.98	654.22	643.78	660.39	666.82	672.51	673.00
	2006	687.35	705.94	681.02	689.27	690.59	687.54	688.71	697.59	696.66	706.10	694.49	734.66
	2007	726.57
54	Professional, scientific & technical services - Services professionnels, scientifiques et techniques												
	2003	927.94	930.45	926.51	908.72	897.44	937.76	936.41	916.67	937.73	923.35	930.61	954.18
	2004	934.87	943.55	919.44	919.53	892.85	921.68	899.55	898.88	899.19	895.65	907.58	933.18
	2005	914.46	917.43	918.77	913.73	914.16	937.92	950.63	947.02	943.39	952.52	964.40	958.22
	2006	950.42	933.82	939.33	953.38	945.79	950.93	983.37	998.42	1,008.97	1,010.13	998.56	1,028.99
	2007	1,038.31
55	Management of companies & enterprises - Gestion de sociétés et d'entreprises												
	2003	906.21	903.44	905.30	905.55	868.66	883.23	866.04	859.47	890.54	913.95	866.92	898.11
	2004	905.42	868.43	857.05	775.78	787.72	835.88	826.97	833.72	828.99	800.08	836.94	872.63
	2005	864.97	898.06	881.23	892.15	883.57	894.47	921.23	898.68	880.04	904.70	909.54	909.92
	2006	934.66	962.45	937.67	932.05	927.30	939.35	921.45	916.44	910.03	930.81	933.86	868.43
	2007	960.27
56	Admin. & support, waste managemt. & remediation services - Services admin., soutien, gestion des déchets, assainissem.												
	2003	592.78	585.49	586.21	592.92	590.31	607.49	601.63	603.84	603.85	607.31	614.39	634.86
	2004	613.13	615.38	614.47	617.88	609.02	638.73	625.12	627.60	631.94	645.96	650.28	650.62
	2005	641.41	648.99	662.06	661.77	655.16	660.05	655.62	653.89	652.62	658.74	667.56	670.81
	2006	671.45	682.41	686.87	690.94	702.41	705.11	710.04	703.43	714.69	728.62	723.63	734.83
	2007	751.82
61	Educational services - Services d'enseignement												
	2003	715.54	714.15	717.50	731.02	704.29	728.92	722.44	731.85	761.21	708.36	728.14	704.42
	2004	723.39	741.18	742.27	711.24	755.63	754.05	733.28	743.19	777.60	758.13	756.46	774.81
	2005	773.17	779.14	772.88	763.38	777.86	762.44	783.29	796.86	776.53	799.63	803.57	806.01
	2006	808.27	801.48	805.61	825.50	825.42	827.95	828.73	806.82	809.20	827.02	809.21	833.63
	2007	844.14
62	Health care & social assistance - Soins de santé et assistance sociale												
	2003	620.58	619.12	616.43	609.60	602.37	622.26	621.69	622.58	624.57	619.41	629.57	642.06
	2004	627.40	633.65	645.34	643.81	640.75	648.13	651.45	647.40	647.90	650.14	660.26	660.71
	2005	651.17	651.55	646.95	641.19	650.98	659.14	668.57	667.08	671.25	678.93	682.85	678.96
	2006	688.36	688.41	687.62	702.30	699.74	699.45	694.65	694.60	694.95	701.90	703.57	706.46
	2007	707.64

Table 2
Seasonally Adjusted Estimates of Average Weekly Earnings
(including overtime), for All Employees, for Selected Industries,
Canada, Provinces and Territories.

Tableau 2
Estimations désaisonnalisées de la rémunération hebdomadaire
moyenne (avec surtemps), pour l'ensemble des salariés, pour
une sélection d'industries, Canada, provinces et territoires.

(Continued - suite)

NAICS 2002	Industry	Jan. - Janv.	Feb. - Fév.	March - Mars	April - Avril	May - Mai	June - Juin	July - Juillet	August - Août	Sept. - Sept.	Oct. - Oct.	Nov. - Nov.	Dec. - Déc.
ALBERTA													
71	Arts, entertainment & recreation - Arts, spectacles et loisirs												
	2003	\$387.96	\$381.91	\$373.27	\$356.98	\$351.09	\$346.37	\$355.67	\$357.70	\$348.72	\$352.41	\$371.86	\$382.63
	2004	365.44	377.08	366.41	357.52	346.51	348.23	356.45	357.40	356.61	359.35	375.93	374.96
	2005	358.80	365.70	359.06	347.18	337.77	341.01	347.73	341.95	358.43	373.93	385.83	382.28
	2006	386.09	371.92	370.26	357.95	351.76	344.49	369.66	371.64	378.78	400.68	407.83	422.05
	2007	414.19
72	Accommodation & food services - Hébergement et services de restauration												
	2003	267.80	268.66	261.53	264.54	260.03	271.34	258.39	271.37	265.93	267.99	267.74	270.44
	2004	263.89	266.26	288.78	278.42	278.99	281.79	291.55	281.33	282.46	287.07	288.68	296.67
	2005	295.67	299.15	301.33	296.68	306.60	292.84	298.87	307.25	311.63	306.26	309.25	307.36
	2006	304.74	305.73	312.06	307.66	318.29	323.60	329.14	326.61	334.91	346.56	357.27	354.13
	2007	367.42
81	Other services (except public administration) - Autres services, sauf les administrations publiques												
	2003	504.36	512.97	504.51	519.77	504.98	505.42	516.51	507.62	509.97	508.49	513.21	528.56
	2004	517.95	527.15	537.82	532.73	524.06	537.26	526.07	536.55	535.10	539.60	542.41	553.04
	2005	545.25	551.51	557.65	554.58	564.28	570.57	571.84	579.24	569.93	578.70	579.77	569.92
	2006	577.40	576.12	568.55	582.47	592.77	586.91	602.13	617.04	629.48	631.39	621.49	633.83
	2007	633.11
91	Public administration - Administrations publiques												
	2003	791.07	795.81	791.04	792.10	778.80	799.33	798.70	791.35	805.07	794.55	801.83	804.51
	2004	805.35	803.11	796.15	793.77	804.01	810.42	801.76	807.34	803.05	806.28	804.33	804.83
	2005	813.33	811.79	820.29	815.10	816.59	807.76	812.38	816.48	829.51	836.41	840.86	845.12
	2006	836.20	840.76	850.35	858.28	849.21	852.49	852.71	865.87	855.47	863.45	861.22	865.12
	2007	863.75
BRITISH COLUMBIA - COLOMBIE-BRITANNIQUE													
11-91N	Industrial aggregate (excluding unclassified) - Ensemble des industries sauf les entreprises non classifiées												
	2003	681.87	676.64	675.25	676.49	675.76	679.26	677.99	679.72	682.88	680.75	683.31	686.11
	2004	686.72	692.78	697.80	692.55	688.39	692.52	689.12	691.28	687.91	693.16	695.01	697.69
	2005	692.86	693.58	698.14	701.54	709.48	711.86	717.32	720.37	723.12	722.69	728.97	727.89
	2006	735.77	735.61	735.48	738.88	741.18	735.93	736.70	736.22	742.74	745.56	739.39	751.25
	2007	751.32
11-33N	Goods producing industries - Branche productrice de biens												
	2003	865.24	861.84	864.50	858.78	868.53	869.92	859.33	865.73	865.87	868.67	865.83	875.36
	2004	870.57	878.88	885.10	878.16	872.55	878.84	874.60	867.61	864.26	867.29	883.89	884.95
	2005	878.98	886.50	883.94	891.68	903.72	913.15	910.15	912.67	913.16	910.00	911.67	914.00
	2006	921.84	926.64	923.03	924.50	927.12	924.61	920.67	919.86	926.60	927.52	917.49	949.78
	2007	939.95
41-91N	Service producing industries - Branche productrice de services												
	2003	640.23	639.99	633.43	640.03	634.77	643.30	635.42	633.46	641.46	639.69	644.55	650.33
	2004	645.99	656.93	655.45	654.86	649.81	656.69	642.76	644.71	647.52	649.70	653.69	660.70
	2005	650.81	655.33	655.51	662.74	669.71	672.41	667.99	668.58	679.70	681.14	688.32	690.45
	2006	692.89	696.51	690.63	701.61	704.80	699.36	689.05	686.05	701.26	705.99	699.30	713.93
	2007	709.79
11	Forestry, logging & support - Foresterie, exploitation et soutien												
	2003	951.00	945.88	945.02	924.31	958.32	961.95	970.77	986.61	984.62	998.30	993.94	1,004.25
	2004	981.02	972.37	974.37	930.04	948.19	951.85	931.54	947.34	937.95	1,007.21	986.52	983.90
	2005	973.56	981.67	979.08	986.33	992.61	1,011.83	1,015.43	1,002.50	1,006.81	992.77	1,004.21	997.43
	2006	1,025.77	1,035.74	1,039.30	1,055.29	1,060.98	1,049.81	1,056.24	1,049.92	1,048.45	1,040.76	1,030.22	1,037.52
	2007	1,025.12
21	Mining & oil & gas extraction - Extraction minière et extraction de pétrole et de gaz												
	2003	1,194.30	1,184.99	1,176.57	1,218.35	1,227.45	1,213.32	1,217.62	1,219.24	1,206.62	1,198.55	1,215.06	1,227.55
	2004	1,259.43	1,272.79	1,289.91	1,284.19	1,290.65	1,273.63	1,316.83	1,314.59	1,321.12	1,329.44	1,319.16	1,324.09
	2005	1,310.95	1,326.93	1,289.81	1,288.83	1,298.57	1,319.59	1,311.16	1,325.09	1,358.82	1,349.63	1,364.95	1,399.05
	2006	1,373.58	1,384.96	1,404.86	1,394.20	1,385.71	1,370.37	1,368.90	1,367.41	1,356.17	1,372.25	1,363.11	1,392.64
	2007	1,404.64

Table 2
Seasonally Adjusted Estimates of Average Weekly Earnings
(including overtime), for All Employees, for Selected Industries,
Canada, Provinces and Territories.

Tableau 2
Estimations désaisonnalisées de la rémunération hebdomadaire
moyenne (avec surtemps), pour l'ensemble des salariés, pour
une sélection d'industries, Canada, provinces et territoires.

(Continued - suite)

NAICS 2002	Industry	Jan. - Janv.	Feb. - Fév.	March - Mars	April - Avril	May - Mai	June - Juin	July - Juillet	August - Août	Sept. - Sept.	Oct. - Oct.	Nov. - Nov.	Dec. - Déc.
SCIAN 2002	Industrie												
BRITISH COLUMBIA - COLOMBIE-BRITANNIQUE													
22	Utilities - Services publics												
	2003	\$1,004.87	\$993.62	\$1,005.31	\$986.98	\$1,002.49	\$986.50	\$1,023.29	\$1,027.15	\$1,041.91	\$1,059.58	\$1,049.61	\$985.94
	2004	1,056.87	1,054.44	1,068.18	1,045.58	1,095.22	1,063.57	1,060.01	1,087.38	1,090.68	1,094.64	1,107.60	1,123.18
	2005	1,118.03	1,136.40	1,106.84	1,121.15	1,124.00	1,155.35	1,134.15	1,142.71	1,140.42	1,152.61	1,158.58	1,166.75
	2006	1,177.08	1,190.17	1,209.79	1,192.02	1,182.37	1,202.20	1,185.80	1,207.59	1,232.61	1,226.10	1,206.26	1,206.81
	2007	1,215.44
23	Construction - Construction												
	2003	794.85	790.58	805.00	803.20	804.35	805.52	801.58	810.05	816.57	817.68	805.83	816.31
	2004	810.10	815.25	810.56	801.37	798.94	809.23	804.77	797.57	794.18	817.12	822.32	821.70
	2005	813.98	818.08	820.75	835.49	845.67	851.14	855.43	859.35	858.14	843.17	856.64	852.47
	2006	862.94	865.32	860.42	860.92	861.75	854.32	859.52	863.52	863.78	870.05	871.75	888.22
	2007	888.05
31-33	Manufacturing - Fabrication												
	2003	852.74	851.77	848.29	845.45	856.86	857.72	840.46	845.63	838.40	839.14	845.91	854.62
	2004	845.28	860.15	869.74	874.65	859.18	864.40	865.15	851.61	843.56	860.64	861.77	858.17
	2005	852.48	859.20	858.76	866.04	880.31	885.03	885.59	890.01	883.33	887.17	887.53	888.37
	2006	892.87	894.74	890.07	895.45	898.42	896.05	892.20	889.23	896.81	892.47	883.85	923.10
	2007	908.47
	Non-durable goods - Biens non durables												
	2003	761.56	761.74	759.48	761.03	768.15	782.44	760.56	774.23	757.60	754.40	765.38	765.16
	2004	770.26	776.73	763.45	776.26	764.86	773.06	776.63	763.68	754.46	760.36	765.28	749.12
	2005	752.03	761.52	750.19	756.58	769.76	773.37	773.32	798.25	786.64	790.50	795.07	794.40
	2006	807.53	794.80	787.73	789.93	792.63	787.54	781.13	788.26	789.09	783.68	782.11	829.12
	2007	809.97
	Durable goods - Biens durables												
	2003	909.67	907.38	902.74	897.76	912.06	905.13	892.78	892.82	892.01	894.46	898.11	914.23
	2004	894.23	913.66	937.70	937.42	917.55	923.16	922.01	908.66	900.51	924.03	921.08	927.96
	2005	913.94	919.37	919.47	936.73	947.09	953.42	955.54	948.89	944.37	947.90	944.44	945.99
	2006	944.64	953.75	950.08	958.88	962.64	962.92	961.18	953.24	963.64	959.33	945.60	979.53
	2007	967.82
41-45N	Trade - Commerce												
	2003	559.47	557.19	555.97	557.43	557.61	562.64	567.90	562.48	563.25	560.77	558.22	564.55
	2004	560.92	563.80	567.66	570.23	566.39	571.85	567.33	569.52	570.59	572.25	573.31	575.96
	2005	570.63	574.86	576.33	576.95	582.14	579.02	581.88	584.53	580.17	587.12	591.35	587.58
	2006	595.65	594.64	594.52	598.64	599.20	599.50	604.07	600.47	601.93	597.79	593.64	601.25
	2007	601.20
41	Wholesale Trade - Commerce de gros												
	2003	794.11	788.38	784.55	788.62	786.14	794.12	796.29	797.73	789.57	792.08	790.15	801.30
	2004	800.53	802.84	807.39	803.29	800.81	798.01	797.67	801.13	801.79	809.69	811.74	814.85
	2005	810.72	821.61	818.13	826.47	831.06	829.04	835.25	840.48	843.80	843.95	839.52	848.82
	2006	856.81	856.37	851.93	853.59	853.61	856.51	862.78	859.99	863.15	860.91	861.29	871.40
	2007	875.36
44-45	Retail trade - Commerce de détail												
	2003	465.96	464.63	463.63	465.01	465.42	471.04	475.68	467.20	471.85	469.62	467.77	473.39
	2004	467.22	471.67	474.16	478.22	473.54	483.12	476.23	478.60	477.76	480.06	480.71	485.84
	2005	480.64	481.50	482.97	483.75	487.23	485.01	485.88	486.94	478.87	489.57	497.67	492.36
	2006	500.17	498.36	498.29	501.56	501.00	500.74	503.50	501.27	501.42	498.39	493.17	501.59
	2007	498.98
48-49	Transportation & warehousing - Transport et entreposage												
	2003	833.68	833.72	829.41	820.51	820.59	834.21	839.96	838.13	840.37	828.69	831.52	839.14
	2004	831.61	836.27	830.36	830.26	826.89	822.03	815.94	835.55	822.65	824.73	841.91	840.38
	2005	833.91	835.64	832.85	843.09	848.63	852.87	855.94	856.67	859.21	853.36	861.13	851.92
	2006	863.85	864.90	856.27	848.03	851.83	853.05	852.79	860.39	861.86	861.11	858.93	867.28
	2007	859.54
51	Information & cultural industries - Industrie de l'information et industrie culturelle												
	2003	788.71	793.47	794.73	780.62	770.44	773.88	772.06	778.66	799.87	791.15	787.06	789.99
	2004	804.63	810.82	802.18	807.16	820.81	819.75	830.55	842.25	852.87	848.32	853.58	855.49
	2005	860.59	861.66	867.14	889.75	899.46	900.46	851.97	861.06	874.46	879.06	927.22	939.00
	2006	941.97	949.40	957.45	958.84	957.49	959.40	974.91	988.74	993.92	988.82	988.80	1,004.78
	2007	1,011.30

Table 2

**Seasonally Adjusted Estimates of Average Weekly Earnings
(including overtime), for All Employees, for Selected Industries,
Canada, Provinces and Territories.**

(Continued - suite)

NAICS 2002	Industry	Jan. - Janv.	Feb. - Fév.	March - Mars	April - Avril	May - Mai	June - Juin	July - Juillet	August - Août	Sept. - Sept.	Oct. - Oct.	Nov. - Nov.	Dec. - Déc.
BRITISH COLUMBIA - COLOMBIE-BRITANNIQUE													
52	Finance & insurance - Finance et assurances												
	2003	\$919.56	\$900.51	\$922.34	\$898.58	\$902.08	\$904.88	\$895.52	\$894.46	\$897.53	\$894.61	\$901.41	\$906.58
	2004	920.70	929.45	925.16	917.65	923.42	908.13	896.61	894.26	877.70	879.38	884.93	897.26
	2005	895.91	890.00	910.45	937.50	954.66	965.14	965.45	953.29	955.94	971.63	968.93	983.79
	2006	975.46	970.93	976.93	985.35	984.52	982.58	960.48	948.69	957.83	967.48	981.45	999.52
	2007	992.31
53	Real estate & rental & leasing - Services immobiliers et services de location et de location à bail												
	2003	607.80	615.96	614.41	614.03	603.24	612.40	620.36	615.06	645.59	626.61	639.19	654.54
	2004	634.47	643.72	647.80	640.76	631.51	647.42	632.00	635.86	650.79	640.86	660.13	676.51
	2005	650.65	658.50	656.85	674.09	673.87	680.05	674.09	663.48	684.89	687.79	700.85	697.99
	2006	697.54	683.49	680.26	699.09	703.24	702.18	696.67	721.32	726.34	725.01	699.34	734.43
	2007	746.51
54	Professional, scientific & technical services - Services professionnels, scientifiques et techniques												
	2003	907.85	909.52	890.73	891.94	869.61	890.38	897.94	888.69	902.37	897.84	899.43	919.06
	2004	906.38	914.34	913.30	914.90	906.12	933.66	919.20	913.55	906.38	914.77	904.15	924.18
	2005	912.95	911.83	921.92	908.15	936.42	945.87	944.28	944.83	936.77	936.20	930.97	923.77
	2006	938.92	930.57	923.52	923.17	920.10	937.03	947.39	949.13	951.68	947.50	945.05	962.89
	2007	964.65
55	Management of companies & enterprises - Gestion de sociétés et d'entreprises												
	2003	869.35	866.85	871.48	867.48	836.26	867.97	860.40	838.37	831.02	818.89	820.88	844.66
	2004	795.01	823.77	830.31	827.28	786.15	829.07	799.04	790.02	804.16	794.46	826.93	836.59
	2005	825.47	828.06	825.46	921.15	916.21	935.35	981.82	950.69	970.94	977.91	982.36	1,005.13
	2006	1,034.15	1,061.01	1,036.97	1,023.81	1,027.35	1,018.28	1,027.61	996.78	1,017.88	1,011.51	981.20	998.91
	2007	1,017.57
56	Admin. & support, waste managemt. & remediation services - Services admin., soutien, gestion des déchets, assainissem.												
	2003	549.68	546.06	544.63	548.54	556.94	569.92	561.61	566.06	565.52	557.30	563.39	574.84
	2004	555.70	556.11	569.50	580.29	560.09	577.38	572.78	572.96	572.89	585.18	579.78	588.97
	2005	576.72	579.69	574.00	593.51	588.73	599.78	601.03	600.54	588.69	597.99	606.32	598.72
	2006	603.10	600.64	596.50	605.01	616.43	613.02	617.07	606.20	633.84	637.90	637.86	655.04
	2007	670.38
61	Educational services - Services d'enseignement												
	2003	756.41	754.35	748.47	779.27	765.95	761.25	740.08	754.93	768.86	782.80	806.65	774.44
	2004	809.34	844.68	820.02	781.23	812.50	808.73	790.07	809.41	815.23	800.11	810.35	810.99
	2005	793.38	788.02	806.45	787.12	809.98	816.91	850.45	857.70	885.28	865.57	881.20	895.67
	2006	899.41	899.13	891.85	923.79	897.17	875.93	869.53	852.83	854.13	911.74	867.62	873.41
	2007	871.44
62	Health care & social assistance - Soins de santé et assistance sociale												
	2003	638.92	635.00	634.52	646.16	632.97	648.77	648.49	651.41	656.91	641.46	650.65	653.28
	2004	660.17	662.86	674.18	671.96	647.42	662.50	656.64	664.24	652.07	660.48	658.87	656.18
	2005	655.88	655.89	643.51	660.92	659.18	679.78	692.65	691.99	697.72	704.50	697.32	684.90
	2006	711.84	718.30	698.90	726.70	752.12	722.89	720.48	710.82	726.17	725.16	710.85	721.00
	2007	728.67
71	Arts, entertainment & recreation - Arts, spectacles et loisirs												
	2003	416.33	412.00	406.83	404.94	414.35	419.80	435.02	420.93	406.64	405.15	403.48	405.07
	2004	407.62	410.02	402.10	412.01	394.76	401.43	417.36	422.70	408.24	417.38	420.12	417.78
	2005	417.64	421.81	423.12	414.97	423.48	420.06	419.47	416.71	429.25	430.42	433.24	428.90
	2006	424.11	406.73	427.49	431.07	436.27	440.31	431.16	420.85	443.70	457.76	435.81	439.48
	2007	455.92
72	Accomodation & food services - Hébergement et services de restauration												
	2003	289.29	281.65	270.48	277.51	274.01	287.30	278.19	288.33	280.03	281.27	280.14	281.77
	2004	275.25	280.18	291.77	287.23	290.03	288.80	298.57	286.72	285.79	288.58	288.94	294.59
	2005	295.34	298.55	303.01	302.39	309.13	298.19	304.06	312.50	315.17	309.18	308.42	310.45
	2006	307.39	310.41	310.90	307.27	314.92	317.52	321.88	316.85	323.82	332.91	341.17	338.57
	2007	348.00

Employment, earnings and hours, 2007
Statistics Canada - Cat. No. 72-002-XIB

Emploi, gains et durée du travail, 2007
Statistique Canada - n° 72-002-XIB au cat.

Table 2

Seasonally Adjusted Estimates of Average Weekly Earnings
(including overtime), for All Employees, for Selected Industries,
Canada, Provinces and Territories.

(Continued - suite)

Tableau 2

Estimations désaisonnalisées de la rémunération hebdomadaire
moyenne (avec surtemps), pour l'ensemble des salariés, pour
une sélection d'industries, Canada, provinces et territoires.

NAICS 2002	Industry	Jan. - Janv.	Feb. - Fév.	March - Mars	April - Avril	May - Mai	June - Juin	July - Juillet	August - Août	Sept. - Sept.	Oct. - Oct.	Nov. - Nov.	Dec. - Déc.
BRITISH COLUMBIA - COLOMBIE-BRITANNIQUE													
81	Other services (except public administration) - Autres services, sauf les administrations publiques												
	2003	\$545.13	\$541.21	\$544.99	\$549.52	\$550.00	\$549.45	\$553.98	\$554.79	\$548.94	\$552.51	\$554.11	\$560.44
	2004	552.39	563.73	567.80	567.77	557.48	574.86	565.94	572.81	558.66	568.60	564.75	576.65
	2005	565.45	566.85	570.28	577.19	582.18	591.15	582.59	589.58	580.75	585.83	584.39	579.68
	2006	585.31	578.65	580.00	589.16	606.09	598.96	587.43	602.48	629.78	619.03	621.34	634.80
	2007	635.50
91	Public administration - Administrations publiques												
	2003	862.80	858.06	851.21	855.39	867.88	860.04	870.47	858.57	856.81	879.41	857.83	868.29
	2004	867.78	871.25	867.84	871.97	875.53	867.18	877.74	890.92	895.41	882.38	871.24	887.53
	2005	884.01	889.27	885.91	899.14	898.70	880.44	888.23	899.07	900.74	898.31	903.83	908.53
	2006	902.18	911.69	931.06	913.91	910.44	933.03	913.35	939.77	967.28	951.58	950.30	974.46
	2007	947.76
YUKON													
11-91N	Industrial aggregate (excluding unclassified) - Ensemble des industries sauf les entreprises non classifiées												
	2003	752.87	751.09	746.34	749.62	758.75	775.20	763.84	765.91	767.38	744.73	750.24	741.65
	2004	753.59	784.58	769.90	778.21	762.49	764.26	777.53	805.01	791.17	791.78	798.97	801.14
	2005	791.70	793.90	800.39	797.13	808.81	811.24	830.07	826.12	823.83	828.13	830.41	831.00
	2006	851.61	848.16	852.63	849.53	859.35	850.04	847.04	847.72	846.06	860.93	859.09	861.18
	2007	858.04
11-33N	Goods producing industries - Branche productrice de biens												
	2003	945.47	944.19	890.64	988.84	1,050.14	997.97	1,026.21	955.02	983.27	911.42	904.40	870.00
	2004	794.70	890.65	907.60	912.80	930.64	921.81	928.63	979.05	975.97	966.04	960.51	991.50
	2005	959.83	1,004.85	1,005.80	987.36	987.23	1,004.36	998.26	1,015.61	1,016.80	1,043.34	1,055.66	1,093.31
	2006	1,129.98	1,118.62	1,079.07	1,111.17	1,100.83	1,075.76	1,068.75	1,068.90	1,060.04	1,094.34	1,113.48	1,142.72
	2007	1,183.01
41-91N	Service producing industries - Branche productrice de services												
	2003	735.59	735.78	732.63	729.97	733.92	754.99	738.28	745.49	746.60	730.91	737.30	731.04
	2004	745.99	773.78	756.04	765.80	747.99	750.29	763.69	785.70	772.06	774.53	783.30	784.07
	2005	776.04	776.85	781.57	778.95	791.43	789.58	811.79	802.46	799.84	803.42	804.31	799.45
	2006	817.03	815.61	820.86	815.00	826.91	816.25	814.57	810.95	809.98	822.96	817.34	824.63
	2007	819.13
23	Construction - Construction												
	2003	863.85	803.23	797.73	912.93	970.42	973.94	948.52	883.41	928.37	881.48	817.54	865.18
	2004	728.69	742.56	811.28	765.98	772.41	815.70	819.09	841.35	869.73	830.65	840.53	876.47
	2005	843.07	885.98	897.33	878.86	897.29	927.14	940.37	959.99	968.04	945.82	937.53	926.98
	2006	949.77	946.08	934.98	955.35	982.44	963.21	1,001.01	1,030.90	1,004.53	1,025.06	1,008.63	991.85
	2007	1,010.63
41-45N	Trade - Commerce												
	2003	528.90	531.31	536.25	539.24	522.59	533.20	526.61	522.05	523.85	524.72	529.75	534.15
	2004	554.31	554.66	558.82	552.30	560.63	562.49	558.26	567.00	570.27	563.33	573.17	574.83
	2005	579.59	575.07	582.37	579.63	577.35	580.80	589.25	585.16	570.79	581.49	580.91	569.86
	2006	579.20	583.96	607.10	605.62	596.82	578.15	588.36	589.65	573.84	582.72	565.26	559.62
	2007	569.03
44-45	Retail trade - Commerce de détail												
	2003	472.80	473.99	478.49	479.79	465.65	470.90	471.21	459.35	470.88	475.00	476.80	475.71
	2004	484.77	477.87	479.09	478.03	476.76	483.03	490.44	499.75	500.33	496.08	500.96	505.69
	2005	499.72	495.34	505.31	505.66	501.42	518.61	524.47	522.85	506.94	516.60	516.61	506.32
	2006	509.06	509.12	526.70	527.14	524.00	521.06	528.53	531.78	506.38	520.11	499.07	487.86
	2007	496.39
48-49	Transportation & warehousing - Transport et entreposage												
	2003	817.07	804.12	800.16	786.42	747.04	812.47	779.06	772.85	771.28	761.79	757.26	780.94
	2004	769.22	798.51	811.68	816.75	825.51	803.45	821.02	837.55	818.69	850.67	859.07	814.24
	2005	831.24	845.30	832.18	839.33	859.50	883.38	898.13	899.19	901.51	884.72	880.00	884.56
	2006	894.44	872.57	877.67	910.41	890.49	897.64	884.65	888.29	908.85	907.59	916.97	911.51
	2007	905.67
52	Finance & insurance - Finance et assurances												
	2003	848.85	881.36	877.74	815.31	848.89	864.43	819.90	811.35	789.52	866.73	750.57	603.03

Table 2
Seasonally Adjusted Estimates of Average Weekly Earnings
(including overtime), for All Employees, for Selected Industries,
Canada, Provinces and Territories.

Tableau 2
Estimations désaisonnalisées de la rémunération hebdomadaire
moyenne (avec surtemps), pour l'ensemble des salariés, pour
une sélection d'industries, Canada, provinces et territoires.

(Continued - suite)

NAICS 2002	Industry	Jan. - Janv.	Feb. - Fév.	March - Mars	April - Avril	May - Mai	June - Juin	July - Juillet	August - Août	Sept. - Sept.	Oct. - Oct.	Nov. - Nov.	Dec. - Déc.
SCIAN 2002	Industrie												
YUKON													
52	Finance & insurance - Finance et assurances												
	2004	\$832.98	\$902.16	\$855.44	\$813.34	\$773.02	\$798.48	\$780.62	\$755.65	\$748.57	\$767.22	\$738.03	\$815.16
	2005	821.67	831.11	826.81	853.53	814.62	816.53	799.15	811.15	835.71	860.54	862.39	788.42
	2006	899.34	921.91	928.84	915.45	937.89	892.43	839.60	797.63	823.11	834.61	897.26	941.54
	2007	966.10
54	Professional, scientific & technical services - Services professionnels, scientifiques et techniques												
	2003	704.56	779.05	772.16	807.09	822.66	922.63	828.73	807.84	786.32	790.86	761.42	861.05
	2004	804.34	832.70	808.02	804.61	885.46	899.26	858.88	868.04	844.88	788.77	803.70	808.83
	2005	792.57	788.27	799.49	843.85	842.02	887.06	898.99	916.43	914.29	915.56	893.49	898.59
	2006	908.17	897.04	895.40	894.06	889.97	924.78	955.11	965.04	916.46	931.15	924.90	939.39
	2007	965.36
56	Admin. & support, waste managemt. & remediation services - Services admin., soutien, gestion des déchets, assainissem.												
	2003	609.05	594.97	593.54	618.30	627.66	622.46	613.65	578.23	600.77	590.57	616.75	608.50
	2004	619.90	641.89	627.87	621.84	606.36	620.95	614.52	622.85	628.51	623.81	635.18	639.69
	2005	633.01	630.56	645.00	660.66	626.07	581.74	633.79	623.36	629.18	629.15	624.66	621.17
	2006	603.98	591.26	597.80	599.84	593.17	611.68	621.71	655.57	664.16	662.42	679.83	653.28
	2007	723.85
61	Educational services - Services d'enseignement												
	2003	941.35	886.93	863.57	827.74	854.12	851.13	790.94	896.60	794.23	758.23	750.07	777.87
	2004	769.75	801.41	788.17	794.81	767.62	741.53	800.85	899.38	809.99	811.29	818.33	795.91
	2005	830.77	818.87	835.10	855.33	894.93	926.59	926.33	956.26	981.86	956.22	973.35	965.54
	2006	969.46	991.13	999.77	1,020.34	1,015.81	965.18	991.65	959.63	949.51	984.47	980.49	979.29
	2007	975.23
62	Health care & social assistance - Soins de santé et assistance sociale												
	2003	726.47	713.62	714.64	705.78	689.48	739.38	719.34	729.60	777.78	749.47	731.44	790.14
	2004	754.69	772.26	805.26	779.20	770.62	806.68	773.74	807.87	805.09	779.38	827.96	831.71
	2005	819.00	782.19	788.91	780.70	842.17	790.90	913.65	807.64	775.90	799.40	816.99	790.58
	2006	822.62	844.29	823.25	851.77	869.03	818.09	876.79	842.39	870.86	890.13	814.01	868.27
	2007	891.44
72	Accommodation & food services - Hébergement et services de restauration												
	2003	348.22	359.48	347.11	366.97	362.16	378.19	393.87	393.71	401.20	391.65	361.30	367.24
	2004	386.33	397.23	425.47	404.35	392.60	386.76	388.17	405.84	397.43	400.33	428.47	420.26
	2005	431.80	428.94	454.39	441.09	453.21	438.89	453.95	460.21	446.69	444.39	441.81	453.06
	2006	454.30	453.54	447.31	441.42	457.77	465.17	455.93	452.67	459.59	464.06	476.75	496.52
	2007	502.10
81	Other services (except public administration) - Autres services, sauf les administrations publiques												
	2003	528.20	501.19	501.04	483.84	506.38	539.46	540.97	585.27	586.63	584.37	565.42	576.45
	2004	580.71	595.91	612.55	573.99	539.10	573.63	554.93	585.20	597.70	561.83	566.07	583.77
	2005	567.38	577.19	625.35	580.67	568.63	569.83	593.12	605.34	608.85	608.57	602.87	596.50
	2006	617.54	603.88	607.19	599.90	619.17	619.07	628.50	612.89	631.25	621.51	628.65	648.82
	2007	662.74
91	Public administration - Administrations publiques												
	2003	921.99	916.35	943.15	934.57	963.78	963.23	937.14	946.42	956.36	923.14	961.80	941.60
	2004	960.84	980.98	940.98	1,000.45	949.21	952.99	970.09	983.31	976.48	994.01	979.10	996.37
	2005	968.22	964.51	982.65	974.57	957.21	964.72	989.88	973.70	975.97	973.33	980.79	979.96
	2006	1,044.13	999.61	1,006.27	986.51	993.21	987.16	975.69	969.22	969.98	973.33	973.24	975.39
	2007	986.10

Employment, earnings and hours, 2007
 Statistics Canada - Cat. No. 72-002-XIB

Emploi, gains et durée du travail, 2007
 Statistique Canada - n° 72-002-XIB au cat.

Table 3

Tableau 3

Fixed-weighted Indexes (1996=100) of Average Hourly Earnings, for All Employees, for Selected Industries, Canada, Provinces and Territories, (2003-2007).

L'indice à pondération fixe (1996=100) de la rémunération horaire moyenne, pour l'ensemble des salariés, pour une sélection d'industries, Canada, provinces et territoires, (2003-2007).

The fixed-weighted index of average hourly earnings decreased slightly in January to stand at 125.4 a decrease of 0.23% from last month while the year over year gain is 3.0 percent.

L'indice à pondération fixe de la rémunération horaire moyenne s'est établi à 125,4 une baisse de 0,23 % par rapport au mois précédant alors que la croissance d'une année à l'autre s'est élevée de 3,0 %.

	Page
Canada	68
Provinces and Territories / Provinces et territoires	70

Table 3
Fixed-weighted Indexes (1996=100) of Average Hourly
Earnings (excluding overtime) for All Employees, for
Selected Industries, Canada, Provinces and Territories.

Tableau 3
Indices à pondération fixe (1996=100) de la rémunération horaire
moyenne (sauf surtemps), pour l'ensemble des salariés, pour une
sélection d'industries, Canada, provinces et territoires.

NAICS 2002	Industry	Jan. - Janv.	Feb. - Fév.	March - Mars	April - Avril	May - Mai	June - Juin	July - Juillet	August - Août	Sept. - Sept.	Oct. - Oct.	Nov. - Nov.	Dec. - Déc.
CANADA													
11-91N Industrial aggregate (excluding unclassified) - Ensemble des industries sauf les entreprises non classifiées													
	2003	111.4	111.2	111.8	112.5	112.7	112.9	113.2	112.5	112.5	112.8	113.0	115.8
	2004	114.6	115.1	114.7	115.3	115.5	116.5	116.2	116.0	115.8	115.6	115.9	118.2
	2005	117.2	117.4	118.2	118.6	118.9	120.5	120.2	119.5	119.9	120.5	120.8	121.6
	2006	121.7	122.2	121.3	121.8	121.4	122.9	122.4	122.5	123.0	123.7	123.8	125.7
	2007	125.4
11-33N Goods producing industries - Branche productrice de biens													
	2003	114.2	113.7	114.2	114.9	115.7	115.9	116.1	114.6	114.2	115.0	114.7	118.9
	2004	117.6	117.5	116.0	116.6	118.0	118.4	119.4	117.7	117.3	117.1	118.0	121.2
	2005	119.7	119.0	119.6	119.4	120.1	121.5	122.1	121.8	121.8	122.5	122.9	124.1
	2006	123.7	123.6	122.6	122.6	121.1	125.4	124.9	124.8	124.3	124.2	125.3	127.0
	2007	126.9
41-91N Service producing industries - Branche productrice de services													
	2003	110.3	110.3	110.9	111.5	111.5	111.8	112.1	111.7	111.9	112.0	112.3	114.6
	2004	113.5	114.2	114.2	114.7	114.6	115.7	115.0	115.3	115.2	115.0	115.1	117.1
	2005	116.2	116.8	117.7	118.3	118.4	120.1	119.5	118.6	119.2	119.8	120.0	120.7
	2006	120.9	121.6	120.8	121.5	121.5	122.0	121.4	121.7	122.5	123.5	123.2	125.2
	2007	124.9
11 Forestry, logging & support - Foresterie, exploitation et soutien													
	2003	112.5	111.8	112.5	113.9	117.9	120.7	119.2	116.1	116.1	115.1	115.4	119.3
	2004	114.7	114.1	117.8	114.4	121.5	125.0	123.5	121.2	117.0	119.7	120.8	122.5
	2005	121.5	119.7	119.8	122.8	127.6	126.9	128.8	124.6	130.2	132.1	129.4	123.7
	2006	123.2	123.9	130.1	135.9	131.2	132.4	136.7	130.7	129.0	129.8	127.0	129.3
	2007	124.6
21 Mining & oil & gas extraction - Extraction minière et extraction de pétrole et de gaz													
	2003	111.0	111.5	108.9	112.3	115.1	113.1	116.7	113.7	112.3	113.7	109.8	114.1
	2004	112.4	110.9	110.2	114.5	115.2	116.9	120.9	125.0	127.7	129.1	124.9	126.5
	2005	129.0	119.5	119.5	117.8	121.8	125.1	123.4	127.7	133.0	131.7	135.4	141.4
	2006	141.0	140.5	139.6	139.2	137.8	141.3	134.7	136.4	134.2	134.7	134.5	135.9
	2007	135.8
22 Utilities - Services publics													
	2003	117.7	116.3	115.8	116.9	120.1	119.6	122.9	121.0	115.1	126.6	112.8	126.6
	2004	136.0	132.3	123.4	124.5	120.4	117.6	117.9	122.2	120.9	116.1	120.0	120.1
	2005	126.4	127.2	126.4	126.7	122.0	120.1	119.6	119.1	119.0	118.7	118.3	121.3
	2006	124.8	123.8	121.8	123.3	121.7	123.1	123.0	122.4	121.5	119.4	117.7	121.1
	2007	121.4
23 Construction - Construction													
	2003	106.5	104.6	108.1	108.3	108.3	108.9	103.7	106.0	107.8	107.7	106.4	113.3
	2004	110.4	108.1	110.1	108.4	111.2	111.5	110.8	107.1	105.9	106.8	109.7	112.7
	2005	113.3	107.6	111.4	112.8	110.5	111.9	112.9	112.1	112.2	113.9	113.5	116.0
	2006	114.6	114.1	110.9	109.6	100.7	116.7	114.8	116.3	116.4	116.2	119.6	119.9
	2007	117.1
31-33 Manufacturing - Fabrication													
	2003	116.5	116.4	116.5	117.0	117.5	117.8	119.0	116.6	116.1	116.5	117.6	120.5
	2004	119.1	119.9	117.6	118.8	120.0	120.4	121.6	119.6	119.4	118.9	119.5	123.1
	2005	120.1	121.6	121.5	120.9	122.3	123.8	124.5	124.1	123.3	123.9	124.4	124.9
	2006	124.5	124.7	124.1	124.2	124.9	126.1	126.6	126.1	125.7	125.5	126.4	128.5
	2007	129.2
Non-durable goods - Biens non durables													
	2003	113.8	112.9	113.7	113.6	113.2	113.4	114.4	113.1	112.5	112.3	115.1	116.1
	2004	116.5	118.2	115.1	116.8	117.7	117.9	118.8	117.0	117.9	117.2	116.4	118.4
	2005	117.3	120.5	118.8	117.2	119.5	120.0	122.2	121.3	121.4	121.7	121.9	120.1
	2006	123.0	120.8	120.2	121.3	121.7	121.9	122.0	121.8	121.4	122.2	123.7	126.4
	2007	126.8
Durable goods - Biens durables													
	2003	118.3	118.8	118.4	119.3	120.5	120.8	122.1	119.0	118.5	119.3	119.3	123.5
	2004	120.8	121.1	119.4	120.1	121.5	122.1	123.5	121.3	120.3	120.0	121.6	126.3
	2005	121.9	122.3	123.4	123.4	124.3	126.3	126.0	126.0	124.7	125.4	126.1	128.1

Table 3
Fixed-weighted Indexes (1996=100) of Average Hourly Earnings (excluding overtime) for All Employees, for Selected Industries, Canada, Provinces and Territories.

(Continued - suite)

Tableau 3
Indices à pondération fixe (1996=100) de la rémunération horaire moyenne (sauf surtemps), pour l'ensemble des salariés, pour une sélection d'industries, Canada, provinces et territoires.

NAICS 2002	Industry	Jan. - Janv.	Feb. - Fév.	March - Mars	April - Avril	May - Mai	June - Juin	July - Juillet	August - Août	Sept. - Sept.	Oct. - Oct.	Nov. - Nov.	Dec. - Déc.
SCIAN 2002	Industrie												
CANADA													
	Durable goods - Biens durables												
	2006	125.5	127.3	126.8	126.1	127.0	129.0	129.6	129.0	128.5	127.7	128.3	129.9
	2007	130.8
	41-45N Trade - Commerce												
	2003	111.3	111.0	111.3	112.7	112.6	114.4	116.0	113.8	113.5	114.3	114.1	115.7
	2004	116.0	115.8	115.1	115.4	113.2	115.3	115.3	118.1	116.2	115.0	115.1	117.0
	2005	116.1	116.4	117.0	118.0	117.7	119.3	121.2	120.5	120.7	121.3	122.1	123.4
	2006	124.9	125.0	124.3	125.3	124.7	125.1	123.7	124.9	123.4	122.9	122.5	125.6
	2007	124.6
	41 Wholesale Trade - Commerce de gros												
	2003	108.6	108.0	108.4	109.3	109.2	111.8	114.1	111.9	110.4	110.6	110.5	111.8
	2004	109.3	108.8	108.3	108.9	106.9	107.9	109.1	110.2	109.7	109.5	109.1	109.6
	2005	110.0	111.6	111.7	112.5	113.1	114.5	118.3	117.2	116.8	118.2	118.2	119.8
	2006	122.0	122.9	121.3	121.2	121.6	122.1	120.7	122.4	119.8	120.2	119.8	124.5
	2007	123.6
	44-45 Retail trade - Commerce de détail												
	2003	113.8	113.7	113.9	115.9	115.8	116.8	117.8	115.5	116.4	117.8	117.4	119.4
	2004	122.2	122.3	121.4	121.5	119.0	122.2	120.9	125.3	122.2	120.2	120.7	123.7
	2005	121.8	120.7	121.8	123.0	121.9	123.8	123.8	123.5	124.3	124.1	125.7	126.6
	2006	127.7	126.9	127.2	129.0	127.5	127.9	126.4	127.1	126.7	125.3	125.0	126.7
	2007	125.5
	48-49 Transportation & warehousing - Transport et entreposage												
	2003	110.8	115.4	118.2	117.7	113.7	117.6	116.4	115.0	114.6	108.3	108.6	109.9
	2004	108.9	109.9	107.4	107.0	110.5	111.4	109.8	109.6	109.2	109.8	113.5	116.0
	2005	117.1	115.9	117.8	119.4	121.4	121.1	118.2	116.1	115.2	116.9	115.0	116.0
	2006	117.1	118.4	116.0	116.2	114.5	116.9	115.6	116.7	116.8	118.7	120.5	122.5
	2007	122.4
	51 Information & cultural industries - Industrie de l'information et industrie culturelle												
	2003	111.4	110.4	112.8	112.0	114.0	111.3	111.6	110.4	108.9	110.8	109.4	111.1
	2004	112.5	110.2	109.9	111.6	111.0	111.6	110.8	107.3	107.9	108.5	107.2	108.8
	2005	110.0	109.7	110.0	111.1	113.2	123.7	127.7	130.3	129.5	131.3	130.6	131.2
	2006	133.6	133.7	131.3	128.3	127.7	129.1	128.8	130.1	129.7	132.6	130.6	128.3
	2007	128.9
	52 Finance & insurance - Finance et assurances												
	2003	114.9	115.1	114.5	115.3	114.4	112.3	112.2	113.4	114.0	115.1	115.6	116.5
	2004	115.4	116.4	116.8	117.6	116.7	118.2	119.2	116.1	117.5	118.6	118.9	120.7
	2005	123.0	122.0	124.9	125.6	127.6	129.1	128.8	126.6	127.8	127.0	125.5	128.4
	2006	127.5	127.4	128.3	130.3	129.4	130.1	129.9	130.6	130.7	132.6	132.4	133.5
	2007	135.3
	53 Real estate & rental & leasing - Services immobiliers et services de location et de location à bail												
	2003	107.9	110.6	111.4	117.9	117.5	112.5	114.2	113.2	113.0	111.6	112.7	114.6
	2004	114.1	116.7	115.9	118.6	114.8	115.7	114.2	113.5	115.7	112.9	115.2	120.9
	2005	121.3	117.7	120.4	123.4	103.4	109.1	105.8	112.3	112.3	113.7	114.6	115.3
	2006	118.3	122.8	119.4	125.6	123.7	120.1	117.9	116.9	119.8	114.9	108.5	113.5
	2007	107.6
	54 Professional, scientific & technical services - Services professionnels, scientifiques et techniques												
	2003	110.2	111.0	112.2	113.4	112.0	111.6	113.8	112.1	113.3	114.4	113.1	116.9
	2004	116.1	114.9	116.0	117.8	115.1	116.6	116.9	115.9	116.0	119.2	119.3	118.6
	2005	118.2	121.1	122.9	124.1	122.7	124.0	126.6	126.7	121.5	121.9	119.5	117.4
	2006	118.2	119.3	119.1	119.5	118.0	118.3	120.6	121.0	121.5	123.4	122.0	122.5
	2007	123.2
	55 Management of companies & enterprises - Gestion de sociétés et d'entreprises												
	2003	83.9	82.9	82.2	81.6	84.5	87.6	85.7	83.7	88.8	90.4	92.6	94.4
	2004	96.0	93.5	100.3	97.2	89.1	95.9	90.1	87.2	99.1	96.4	98.3	99.7
	2005	101.0	111.3	107.0	113.6	116.3	113.8	117.6	117.0	116.7	124.9	119.7	121.9
	2006	121.3	123.5	111.1	111.5	113.4	106.7	115.5	111.3	115.1	114.0	115.0	120.4
	2007	113.6

Table 3
Fixed-weighted Indexes (1996=100) of Average Hourly
Earnings (excluding overtime) for All Employees, for
Selected Industries, Canada, Provinces and Territories.

(Continued - suite)

Tableau 3
Indices à pondération fixe (1996=100) de la rémunération horaire
moyenne (sauf surtemps), pour l'ensemble des salariés, pour une
sélection d'industries, Canada, provinces et territoires.

NAICS 2002	Industry	Jan.	Feb.	March	April	May	June	July	August	Sept.	Oct.	Nov.	Dec.
SCIAN 2002	Industrie	Janv.	Fév.	Mars	Avril	Mai	Juin	Juillet	Août	Sept.	Oct.	Nov.	Déc.
CANADA													
56	Admin. & support, waste managemt. & remediation services - Services admin., soutien, gestion des déchets, assainissem.												
	2003	118.6	119.0	119.8	116.2	122.2	120.7	121.0	118.6	117.4	118.9	119.3	125.9
	2004	123.0	124.0	122.8	126.1	126.8	127.3	125.3	125.8	122.7	127.0	124.9	124.7
	2005	126.2	127.5	126.3	124.8	125.4	128.0	125.5	123.5	123.1	122.5	126.3	130.2
	2006	131.8	128.5	128.5	127.4	124.8	125.8	122.1	123.5	126.9	125.7	128.3	129.2
	2007	130.4
61	Educational services - Services d'enseignement												
	2003	98.7	96.8	98.1	97.3	98.1	99.5	97.5	101.0	99.5	99.0	100.8	102.4
	2004	101.7	102.9	102.7	101.0	104.1	105.5	102.5	105.3	105.1	100.0	99.4	100.7
	2005	101.0	101.3	102.3	102.0	104.5	106.4	102.3	107.0	104.9	105.2	105.3	105.1
	2006	103.6	105.3	105.0	107.0	108.7	109.0	106.9	105.1	108.2	110.3	108.9	109.8
	2007	109.3
62	Health care & social assistance - Soins de santé et assistance sociale												
	2003	113.9	112.0	113.2	114.3	114.6	114.6	115.2	116.9	118.0	117.0	119.2	121.6
	2004	119.1	119.8	120.6	120.7	121.7	123.0	122.7	123.7	122.5	122.6	122.7	124.5
	2005	119.6	120.8	121.8	123.3	121.6	123.8	123.0	123.3	122.0	121.9	123.9	124.1
	2006	124.2	124.9	124.1	123.3	124.3	124.9	125.3	125.6	126.8	129.0	128.3	132.5
	2007	132.5
71	Arts, entertainment & recreation - Arts, spectacles et loisirs												
	2003	116.2	117.8	114.4	110.6	109.0	105.0	105.8	108.6	112.4	118.5	116.4	115.4
	2004	111.5	116.1	111.7	111.6	119.3	113.6	113.1	109.2	109.2	113.5	116.4	121.0
	2005	119.8	122.6	120.4	120.1	118.1	116.5	105.4	106.2	108.1	108.0	112.2	115.8
	2006	115.5	120.1	116.5	112.4	115.2	114.4	113.1	109.8	120.6	121.4	116.8	123.9
	2007	121.0
72	Accomodation & food services - Hébergement et services de restauration												
	2003	102.7	103.3	98.9	101.3	102.0	102.0	100.5	97.2	100.7	101.8	99.5	104.2
	2004	95.8	100.8	104.3	107.6	103.0	105.2	104.7	103.5	106.6	102.7	106.5	110.8
	2005	106.6	108.2	108.3	109.3	111.4	109.0	108.8	109.2	110.5	109.5	110.3	108.6
	2006	110.0	109.4	107.7	108.1	109.1	110.7	108.8	109.7	112.7	115.3	115.1	114.2
	2007	117.1
81	Other services (except public administration) - Autres services, sauf les administrations publiques												
	2003	108.2	108.1	107.4	109.3	109.0	107.6	108.6	107.4	107.6	107.0	107.2	111.0
	2004	111.5	110.1	114.4	115.5	116.0	112.9	116.5	116.0	115.7	117.4	117.0	122.2
	2005	117.6	117.0	117.1	115.7	118.7	120.5	117.0	119.2	118.4	121.7	119.7	121.6
	2006	119.1	119.6	118.6	120.2	119.2	121.5	118.8	119.9	117.2	120.3	120.4	123.7
	2007	121.6
91	Public administration - Administrations publiques												
	2003	118.3	119.3	120.3	121.6	121.4	121.8	122.6	120.7	121.1	122.1	122.4	124.2
	2004	123.7	126.0	125.1	125.8	126.1	126.3	125.1	124.2	125.4	127.3	124.8	128.2
	2005	126.9	127.5	128.2	127.3	127.0	127.0	127.0	112.6	126.6	127.9	128.8	129.4
	2006	128.7	130.2	130.8	132.6	134.0	134.0	135.2	135.0	135.8	134.3	136.8	138.1
	2007	136.8
NEWFOUNDLAND AND LABRADOR - TERRE-NEUVE ET LABRADOR													
11-91N	Industrial aggregate (excluding unclassified) - Ensemble des industries sauf les entreprises non classifiées												
	2003	117.7	116.7	116.7	120.1	119.4	118.5	119.4	119.6	119.4	120.1	122.2	124.7
	2004	124.1	124.1	124.1	123.6	125.6	125.7	126.8	125.3	125.9	126.1	126.4	127.9
	2005	127.9	126.3	126.6	126.4	128.2	130.5	130.8	130.7	131.1	132.6	133.1	134.5
	2006	134.3	133.9	133.2	135.2	134.2	135.3	134.8	134.5	136.1	137.8	136.6	140.0
	2007	138.2
PRINCE EDWARD ISLAND - ÎLE-DU-PRINCE-ÉDOUARD													
11-91N	Industrial aggregate (excluding unclassified) - Ensemble des industries sauf les entreprises non classifiées												
	2003	116.3	116.4	116.0	118.1	118.2	119.0	117.4	117.7	117.8	118.3	119.7	121.8
	2004	119.9	119.0	118.5	118.5	119.3	119.2	121.4	120.6	119.8	122.0	120.5	125.4
	2005	123.4	121.0	124.7	126.6	127.0	131.0	133.6	129.2	131.5	129.9	133.4	133.1

Table 3
Fixed-weighted Indexes (1996=100) of Average Hourly Earnings (excluding overtime) for All Employees, for Selected Industries, Canada, Provinces and Territories.

(Continued - suite)

Tableau 3
Indices à pondération fixe (1996=100) de la rémunération horaire moyenne (sauf surtemps), pour l'ensemble des salariés, pour une sélection d'industries, Canada, provinces et territoires.

NAICS 2002	Industry	Jan. - Janv.	Feb. - Fév.	March - Mars	April - Avril	May - Mai	June - Juin	July - Juillet	August - Août	Sept. - Sept.	Oct. - Oct.	Nov. - Nov.	Dec. - Déc.
SCIAN 2002	Industrie	Jan. - Janv.	Feb. - Fév.	March - Mars	April - Avril	May - Mai	June - Juin	July - Juillet	August - Août	Sept. - Sept.	Oct. - Oct.	Nov. - Nov.	Dec. - Déc.
PRINCE EDWARD ISLAND - ÎLE-DU-PRINCE-ÉDOUARD													
11-91N Industrial aggregate (excluding unclassified) - Ensemble des industries sauf les entreprises non classifiées													
	2006	135.0	135.5	134.0	132.5	131.9	134.4	131.4	132.4	133.2	134.1	134.1	138.5
	2007	136.4
NOVA SCOTIA - NOUVELLE-ÉCOSSE													
11-91N Industrial aggregate (excluding unclassified) - Ensemble des industries sauf les entreprises non classifiées													
	2003	115.4	114.9	115.3	115.8	115.7	116.1	116.3	116.3	115.6	116.4	116.7	119.5
	2004	118.9	119.3	119.0	119.9	120.2	121.4	122.5	121.9	121.6	121.4	121.6	125.1
	2005	124.5	124.5	124.7	123.8	123.4	126.4	126.4	126.1	125.6	124.9	125.1	126.3
	2006	125.9	126.0	124.7	124.6	124.5	127.5	126.6	127.3	127.8	127.9	129.7	130.5
	2007	128.6
NEW BRUNSWICK - NOUVEAU-BRUNSWICK													
11-91N Industrial aggregate (excluding unclassified) - Ensemble des industries sauf les entreprises non classifiées													
	2003	116.3	115.8	116.9	117.2	117.7	117.5	118.8	118.2	118.9	120.3	119.9	123.8
	2004	121.9	122.5	120.7	121.9	123.0	124.7	123.1	122.9	124.0	123.8	125.3	127.0
	2005	129.1	130.5	130.3	130.7	127.7	131.7	129.8	128.0	129.5	130.4	130.3	131.9
	2006	132.0	132.7	131.8	132.3	131.5	133.3	132.1	131.8	132.8	133.4	133.5	137.3
	2007	135.2
QUÉBEC													
11-91N Industrial aggregate (excluding unclassified) - Ensemble des industries sauf les entreprises non classifiées													
	2003	108.4	108.2	109.1	110.0	110.3	110.1	111.0	109.3	109.3	110.1	109.8	112.4
	2004	111.0	111.5	110.5	111.5	111.8	113.4	112.9	112.5	112.9	112.1	111.8	114.2
	2005	113.2	113.9	114.5	114.6	116.0	117.6	116.9	117.0	116.7	116.3	116.7	117.6
	2006	117.3	118.1	117.8	117.9	118.2	120.0	119.2	119.5	118.5	119.7	121.2	121.3
	2007	120.8
ONTARIO													
11-91N Industrial aggregate (excluding unclassified) - Ensemble des industries sauf les entreprises non classifiées													
	2003	111.4	110.8	111.7	111.7	112.2	112.5	112.8	111.7	111.9	112.4	112.6	115.5
	2004	114.3	114.2	114.0	114.6	114.6	115.3	115.3	114.4	114.5	114.2	114.4	117.0
	2005	115.4	115.7	116.9	117.7	117.4	119.1	118.8	119.3	118.5	119.3	119.5	120.4
	2006	120.2	120.5	119.6	120.0	119.6	120.7	120.6	120.7	121.5	121.7	121.4	123.4
	2007	123.6
MANITOBA													
11-91N Industrial aggregate (excluding unclassified) - Ensemble des industries sauf les entreprises non classifiées													
	2003	114.8	114.0	114.6	114.0	114.4	115.4	116.1	116.2	116.3	117.0	117.1	121.3
	2004	119.6	120.6	120.1	121.2	122.5	122.8	121.7	122.7	122.2	122.9	123.7	125.5
	2005	126.2	126.2	125.9	126.1	126.2	127.3	127.4	126.8	125.7	126.3	126.6	127.2
	2006	127.8	129.3	129.0	127.9	126.6	129.4	128.7	128.7	131.0	130.7	131.0	133.4
	2007	132.6
SASKATCHEWAN													
11-91N Industrial aggregate (excluding unclassified) - Ensemble des industries sauf les entreprises non classifiées													
	2003	112.4	112.7	113.1	113.9	113.4	113.4	113.8	115.5	115.6	114.6	115.8	117.9
	2004	117.2	119.1	118.5	118.0	119.0	118.9	118.4	122.5	120.2	119.8	120.2	122.6
	2005	122.2	122.1	122.6	122.8	122.9	124.6	124.3	125.0	123.2	124.0	124.5	125.1
	2006	126.6	126.5	125.6	126.8	125.5	127.1	126.2	127.5	126.6	126.6	126.3	129.4
	2007	129.2
ALBERTA													
11-91N Industrial aggregate (excluding unclassified) - Ensemble des industries sauf les entreprises non classifiées													
	2003	116.8	119.0	119.4	120.7	120.2	120.8	120.7	121.2	121.2	118.9	119.3	122.8
	2004	121.5	122.0	123.0	123.2	124.2	124.4	124.1	123.9	124.2	124.8	125.8	127.8
	2005	127.2	126.8	127.8	127.0	127.4	128.2	128.9	119.8	129.2	130.8	131.1	131.8
	2006	133.0	132.4	131.1	131.8	130.6	133.6	132.8	133.5	134.4	135.0	135.0	138.5

Table 3
Fixed-weighted Indexes (1996=100) of Average Hourly
Earnings (excluding overtime) for All Employees, for
Selected Industries, Canada, Provinces and Territories.

(Continued - suite)

Tableau 3
Indices à pondération fixe (1996=100) de la rémunération horaire
moyenne (sauf surtemps), pour l'ensemble des salariés, pour une
sélection d'industries, Canada, provinces et territoires.

NAICS 2002	Industry	Jan. - Janv.	Feb. - Fév.	March - Mars	April - Avril	May - Mai	June - Juin	July - Juillet	August - Août	Sept. - Sept.	Oct. - Oct.	Nov. - Nov.	Dec. - Déc.
SCIAN 2002	Industrie												
ALBERTA													
11-91N Industrial aggregate (excluding unclassified) - Ensemble des industries sauf les entreprises non classifiées													
	2007	138.4
BRITISH COLUMBIA - COLOMBIE-BRITANNIQUE													
11-91N Industrial aggregate (excluding unclassified) - Ensemble des industries sauf les entreprises non classifiées													
	2003	108.5	108.3	107.8	109.5	109.7	110.3	109.4	109.5	109.4	109.9	110.2	112.3
	2004	111.9	113.4	112.9	112.7	112.9	114.0	113.5	114.5	112.2	112.4	113.4	115.2
	2005	114.0	113.5	114.3	115.2	116.2	117.1	117.0	117.0	116.5	117.5	117.9	118.2
	2006	118.7	120.0	118.4	120.2	119.4	120.1	119.3	118.7	120.1	121.5	120.5	123.3
	2007	122.9
YUKON													
11-91N Industrial aggregate (excluding unclassified) - Ensemble des industries sauf les entreprises non classifiées													
	2003	110.6	111.0	106.5	114.6	116.0	114.5	111.0	112.5	112.7	112.0	112.3	107.6
	2004	108.3	114.0	111.8	111.1	110.8	111.5	108.5	108.9	110.9	112.8	113.7	113.4
	2005	113.0	113.9	113.7	114.3	112.5	117.2	118.3	116.0	116.5	116.2	116.2	116.6
	2006	117.0	118.3	115.7	117.8	117.5	119.2	119.4	117.5	118.2	121.3	122.0	123.9
	2007	125.4
NORTHWEST TERRITORIES AND NUNAVUT - TERRITOIRES DU NORD-OUEST ET NUNAVUT													
11-91N Industrial aggregate (excluding unclassified) - Ensemble des industries sauf les entreprises non classifiées													
	2003	121.9	120.4	122.1	121.9	123.0	123.0	121.7	121.8	123.2	123.2	125.4	129.7
	2004	130.0	131.0	127.9	126.9	127.7	129.6	129.4	130.1	132.0	132.7	131.6	134.5
	2005	132.7	133.5	134.8	135.3	135.4	139.8	138.4	139.6	138.8	138.6	137.9	138.4
	2006	142.3	140.7	141.7	141.4	140.0	140.4	139.7	138.7	138.7	140.3	139.0	141.3
	2007	140.5

Employment, earnings and hours, 2007
 Statistics Canada - Cat. No. 72-002-XIB

Emploi, gains et durée du travail, 2007
 Statistique Canada - n° 72-002-XIB au cat.

Table 4

Tableau 4

Number of Industries Showing Year-Over-Year Increases in Employment, for Selected Industries, Canada, (2003-2007).

Nombre d'industries démontrant des augmentations d'emploi d'une année à l'autre, pour une sélection d'industries, Canada (2003-2007).

In January, 526 industries recorded year over year employment increases representing 60 % of the total number of industries. The number of industries with an increase in employment in the good producing industries went down from 156 to 153 industries since last month while the service-producing industries went up from 354 to 371 over the same period.

En janvier, 526 industries affichent une augmentation d'emploi d'une année à l'autre représentant 60% du nombre total d'industrie. Les secteurs de la branche productrice de biens affiche une baisse passant de 156 à 153 industries, alors que le nombre d'industries qui augmente dans la branche productrice de services est en hausse passant de 354 à 371 au cours de la même période.

Canada

Page

74

Table 4
Number of Industries Showing Year-Over-Year Increases
in Employment, for Selected Industries, Canada.

Tableau 4
Nombre d'industries démontrant des augmentations d'emploi d'une
année sur l'autre, pour une sélection d'industries, Canada.

NAICS 2002	Industry	Jan. - Janv.	Feb. - Fév.	March - Mars	April - Avril	May - Mai	June - Juin	July - Juillet	August - Août	Sept. - Sept.	Oct. - Oct.	Nov. - Nov.	Dec. - Déc.	Average - Moyenne
SCIAN 2002	Industrie													
11-91N Industrial aggregate (excluding unclassified) - Ensemble des industries sauf les entreprises non classifiées														
	Total number of industries (2006) - Nombre total d'industries (2006)	876	877	877	876	876	876	876	877	876	876	877	877	877
	Number of industries increasing - Nombre d'industries augmentant													
	2003	515	506	489	463	489	474	465	439	421	455	437	446	474
	2004	454	428	445	471	445	480	481	454	498	463	480	471	473
	2005	454	490	464	472	454	463	446	464	464	464	491	481	473
	2006	508	526	535	526	552	526	508	526	517	526	544	509	544
	2007	526
11-33N Goods producing industries - Branche productrice de biens														
	Total number of industries (2006) - Nombre total d'industries (2006)	332	332	332	332	332	332	332	332	332	332	332	332	332
	Number of industries increasing - Nombre d'industries augmentant													
	2003	173	166	166	159	173	169	176	163	149	163	146	146	166
	2004	153	133	149	163	153	163	173	163	176	166	163	159	159
	2005	166	183	169	163	159	166	143	159	143	139	159	153	159
	2006	169	169	179	176	189	173	166	179	173	166	176	156	173
	2007	153
41-91N Service producing industries - Branche productrice de services														
	Total number of industries (2006) - Nombre total d'industries (2006)	544	545	545	544	544	544	544	545	544	544	545	545	545
	Number of industries increasing - Nombre d'industries augmentant													
	2003	346	335	320	304	314	300	283	272	272	293	287	304	300
	2004	304	292	298	308	287	314	309	298	325	304	319	308	310
	2005	287	310	299	304	298	298	304	305	320	320	326	326	316
	2006	343	360	354	348	364	354	343	343	348	359	371	354	365
	2007	371
31-33 Manufacturing - Fabrication														
	Total number of industries (2006) - Nombre total d'industries (2006)	259	259	259	259	259	259	259	259	259	259	259	259	259
	Number of industries increasing - Nombre d'industries augmentant													
	2003	129	122	122	119	124	119	127	114	101	114	101	101	117
	2004	104	91	101	106	106	114	122	109	119	111	114	109	104
	2005	119	137	122	114	109	114	93	111	96	88	106	104	109
	2006	119	114	119	122	129	122	114	124	117	109	119	106	114
	2007	104
Non-durable goods - Biens non durables														
	Total number of industries (2006) - Nombre total d'industries (2006)	126	126	126	126	126	126	126	126	126	126	126	126	126
	Number of industries increasing - Nombre d'industries augmentant													
	2003	62	58	60	62	58	54	59	54	45	54	47	47	59
	2004	47	47	47	52	50	55	58	50	55	53	50	49	49
	2005	47	59	50	50	47	50	44	48	40	39	44	47	47
	2006	49	40	48	47	53	50	48	59	53	49	55	48	49
	2007	49
Durable goods - Biens durables														
	Total number of industries (2006) - Nombre total d'industries (2006)	133	133	133	133	133	133	133	133	133	133	133	133	133
	Number of industries increasing - Nombre d'industries augmentant													
	2003	68	63	61	57	67	65	67	60	57	59	55	55	59
	2004	56	44	53	55	55	59	63	59	64	59	64	61	55
	2005	72	77	72	65	63	63	48	64	55	51	61	57	61
	2006	69	74	72	74	76	72	65	67	63	60	64	57	67
	2007	55
41-45N Trade - Commerce														
	Total number of industries (2006) - Nombre total d'industries (2006)	147	147	147	147	147	147	147	147	147	147	147	147	147
	Number of industries increasing - Nombre d'industries augmentant													
	2003	97	87	82	87	90	82	72	65	68	73	69	71	75
	2004	71	66	73	66	60	71	72	68	76	69	78	81	75
	2005	76	85	76	76	76	73	76	73	84	84	76	73	78
	2006	79	87	87	82	90	88	87	90	90	96	103	96	96
	2007	106

Table 4
Number of Industries Showing Year-Over-Year Increases
in Employment, for Selected Industries, Canada.

Tableau 4
Nombre d'industries démontrant des augmentations d'emploi d'une
année sur l'autre, pour une sélection d'industries, Canada.

(Continued - suite)

NAICS 2002	Industry	Jan. - Janv.	Feb. - Fév.	March - Mars	April - Avril	May - Mai	June - Juin	July - Juillet	August - Août	Sept. - Sept.	Oct. - Oct.	Nov. - Nov.	Dec. - Déc.	Average - Moyenne
SCIAN 2002	Industrie													
41	Wholesale Trade - Commerce de gros													
	Total number of industries (2006) - Nombre total d'industries (2006)	78	78	78	78	78	78	78	78	78	78	78	78	78
	Number of industries increasing - Nombre d'industries augmentant													
	2003	50	43	46	48	50	46	38	36	37	39	36	34	41
	2004	35	32	36	32	29	36	34	34	38	34	38	45	36
	2005	39	44	36	36	30	29	36	32	39	41	38	34	33
	2006	38	42	45	39	46	46	45	47	44	46	50	47	48
	2007	53
44-45	Retail trade - Commerce de détail													
	Total number of industries (2006) - Nombre total d'industries (2006)	69	69	69	69	69	69	69	69	69	69	69	69	69
	Number of industries increasing - Nombre d'industries augmentant													
	2003	47	43	37	39	39	37	34	29	31	35	33	36	34
	2004	35	34	38	34	31	34	38	34	39	35	40	36	39
	2005	37	41	40	41	46	44	41	41	45	43	39	40	45
	2006	41	44	42	44	44	42	42	42	46	49	53	48	47
	2007	53
48-49	Transportation & warehousing - Transport et entreposage													
	Total number of industries (2006) - Nombre total d'industries (2006)	58	58	58	58	58	58	58	58	58	58	58	58	58
	Number of industries increasing - Nombre d'industries augmentant													
	2003	31	32	31	29	32	28	28	25	22	19	20	23	27
	2004	29	23	23	29	29	33	36	37	40	43	41	38	33
	2005	31	35	33	30	25	24	26	25	30	26	26	30	28
	2006	30	37	36	37	34	34	36	40	39	40	39	38	39
	2007	38

Employment, earnings and hours, 2007
 Statistics Canada - Cat. No. 72-002-XIB

Emploi, gains et durée du travail, 2007
 Statistique Canada - n° 72-002-XIB au cat.

Table 5

Tableau 5

Estimates of Employment, Payrolls and Average Weekly Earnings, for All Employees, by Industry, Canada, Provinces and Territories.

Estimations de l'emploi, de la rémunération brute et hebdomadaire moyenne, pour l'ensemble des salariés, par industrie, Canada, provinces et territoires.

Average weekly earnings including overtime in January stood at \$761.91 an increase of \$0.64 from last month and an increase of \$23.41 from January 2006. Both goods producing (+\$32.63) and service producing (+\$21.97) industries contributed to the year over year increase.

En janvier, la rémunération hebdomadaire moyenne incluant le temps supplémentaire s'est établie à 761,91 \$, une hausse de 0,64 \$ par rapport au mois passé et une augmentation de 23,41 \$ par rapport à janvier 2006. Les secteurs des branches productrices de biens (+32,63 \$) et de services (+21,97 \$) ont tous deux contribué à l'augmentation d'une année à l'autre.

	Page
Canada	77
Provinces and Territories / Provinces et territoires	84

Table 5
Estimates of Employment, Payrolls and Average Weekly Earnings
for All Employees, by Industry, Canada, Provinces and Territories.

Tableau 5
Estimations de l'emploi, de la rémunération brute et de la
rémunération hebdomadaire moyenne, pour l'ensemble
des salariés, par industrie, Canada, provinces et territoires.

		All Employees - Ensemble des salariés								
NAICS 2002	Industry	Employment (in thousands)			Total weekly payrolls, including overtime (in thousands)			Average weekly earnings (including overtime)		
SCIAN 2002	Industrie	Emploi (en milliers)			Rémunération hebdomadaire brute, incluant temps supplémentaire (en milliers)			Rémunération hebdomadaire moyenne (incluant temps supplémentaire)		
		Jan. p 2007 Janv. p	Dec. r 2006 Déc. r	Jan. 2006 Janv.	Jan. p 2007 Janv. p	Dec. r 2006 Déc. r	Jan. 2006 Janv.	Jan. p 2007 Janv. p	Dec. r 2006 Déc. r	Jan. 2006 Janv.
CANADA										
11	Forestry, logging & support - Foresterie, exploitation et soutien	49.3	53.4	54.4	\$48,031	\$52,422	\$52,462	\$975.07	\$980.79	\$964.92
113	Forestry & logging - Foresterie et exploitation forestière	33.6	35.3	35.5	31,670	33,211	32,476	943.77	939.95	915.52
1133	Logging - Exploitation forestière	32.3	33.6	34.2	30,814	31,995	31,637	955.41	952.03	924.23
1153	Support activities for forestry - Activités de soutien à la foresterie	15.7	18.1	18.9	16,360	19,212	19,986	1,041.96	1,060.42	1,057.66
21	Mining & oil & gas extraction - Extraction minière et extraction de pétrole et de gaz	184.7	187.2	167.3	262,859	260,211	225,074	1,423.39	1,390.16	1,345.66
211	Oil & gas extraction - Extraction de pétrole et de gaz	52.3	52.1	47.1	89,477	87,385	73,845	1,710.15	1,676.17	1,569.39
212	Mining (except oil & gas) - Extraction minière (sauf l'extraction de pétrole et de gaz)	49.1	51.6	43.5	58,319	58,457	47,968	1,187.79	1,133.46	1,103.47
2121	Coal mining - Extraction de charbon	5.7	5.9	5.2	7,835	8,125	7,216	1,370.65	1,370.65	1,399.52
2122	Metal ore mining - Extraction de minerais métalliques	22.6	22.4	20.0	27,950	26,771	22,697	1,234.08	1,194.57	1,133.86
2123	Non-metallic mineral mining & quarrying - Extraction de minerais non métalliques	20.7	23.2	18.3	22,534	23,562	18,055	1,086.82	1,014.01	986.78
213	Support activities for mining & oil & gas extraction - Activités de soutien à l'extraction minière, du pétrole et du gaz	83.3	83.5	76.7	115,063	114,368	103,262	1,382.11	1,370.12	1,345.67
22	Utilities - Services publics	118.7	119.7	118.7	131,215	131,628	128,256	1,105.80	1,099.82	1,080.41
2211	Electric power generation, transmission & distribution - Production, transport et distribution d'électricité	92.0	92.3	91.9	105,650	105,359	103,449	1,147.97	1,141.02	1,125.22
2212	Natural gas distribution - Distribution de gaz naturel	13.6	14.2	14.0	14,370	14,756	14,179	1,056.22	1,041.03	1,016.26
2213	Water, sewage & other syst. - Réseaux d'aqueduc, égout et autres	13.0	13.2	12.8	11,195	11,513	10,628	859.61	874.21	828.91
23	Construction - Construction	671.7	743.3	631.2	605,780	672,082	564,364	901.80	904.22	894.16
236	Construction of buildings - Construction de bâtiments	163.1	177.0	153.7	145,119	158,717	132,912	889.54	896.88	864.54
2361	Residential building construction - Construction résidentielle	102.3	111.0	92.7	84,659	92,765	71,530	827.88	835.81	771.49
2362	Non-residential bldg. construction - Construction non résidentielle	60.9	66.0	61.0	60,460	65,952	61,383	993.10	999.61	1,005.93
237	Heavy & civil engineering construction - Travaux de génie civil	108.5	126.8	102.4	110,441	127,733	101,643	1,018.08	1,007.30	992.14
2371	Utility system construc. - Construc. d'installations de serv. publics	46.8	51.6	43.2	52,049	56,845	47,218	1,112.96	1,101.59	1,093.35
2372	Land subdivision - Lotissement de terrains	11.8	12.4	11.1	9,659	9,968	8,363	816.97	806.37	751.35
2373	Highway, street & bridge construction - Construction de routes, de rues et de ponts	44.6	56.6	43.7	42,885	54,143	41,282	962.40	957.38	945.50
2379	Other heavy & civil engineering construction - Autres travaux de génie civil	5.3	6.3	4.5	5,847	6,777	4,780	1,097.12	1,077.59	1,069.41
238	Specialty trade contractors - Entrepreneurs spécialisés	400.1	439.5	375.0	350,220	385,631	329,809	875.27	877.44	879.54
2381	Foundation, structure, & bldg. exterior contractors - Entrepreneurs en travaux de fondations, structure, extérieur de bâtiment	77.2	92.5	72.5	64,341	77,115	61,217	833.59	834.01	844.89
2382	Building equipment contractors - Entrepreneurs en installations d'équipements techniques	190.1	198.3	182.5	174,832	183,880	170,363	919.74	927.17	933.53
2383	Building finishing contractors - Entrepreneurs en travaux de finition de bâtiments	69.8	73.3	63.8	54,414	55,953	46,717	779.75	763.02	732.75
2389	Other spec. trade contractors - Autres entrepreneurs spécialisés	63.1	75.4	56.3	56,632	68,684	51,511	897.97	911.17	915.37
31-33	Manufacturing - Fabrication	1,794.2	1,830.8	1,818.5	1,676,723	1,693,637	1,635,862	934.53	925.09	899.56
	Non-durable goods - Biens non durables	735.0	749.5	746.5	641,104	653,185	629,533	872.27	871.48	843.29
	Durable goods - Biens durables	1,059.2	1,081.3	1,072.0	1,035,619	1,040,452	1,006,329	977.74	962.26	938.74
311	Food manufacturing - Fabrication d'aliments	231.0	234.8	227.8	185,726	191,262	173,814	803.85	814.52	763.08
3114	Fruit & vegetable preserving & specialty food mfg - Mise en conserve de fruits, légumes et fabr. de spéc. alimentaires	22.2	22.1	22.0	19,971	20,324	18,677	900.26	918.91	850.11
3116	Meat product manufacturing - Fabrication de produits de viande	66.9	64.7	63.2	53,515	52,208	46,754	799.72	807.17	739.61
3117	Seafood product preparation & packaging - Préparation et conditionnement de poissons et fruits de mer	14.2	18.5	14.6	8,474	12,068	8,689	595.65	652.75	594.99
3118	Bakeries & tortilla manufacturing - Boulangeries et fabr. de tortillas	42.4	43.5	43.4	30,015	33,704	30,317	707.70	774.56	698.26
3119	Other food manufacturing - Fabrication d'autres aliments	29.3	29.1	29.0	23,910	23,553	22,101	816.26	808.01	761.72
3121	Beverage manufacturing - Fabrication de boissons	23.8	25.0	23.3	20,798	22,239	21,995	873.32	889.89	942.66
3122	Tobacco manufacturing - Fabrication du tabac	4.2	4.3	3.8	4,832	5,223	4,580	1,158.36	1,202.10	1,195.58
3131	Fibre, yarn & thread mills - Usines de fibres, de filés et de fils	3.9	4.1	4.7	2,251	2,441	2,728	572.30	598.60	576.83
3132	Fabric mills - Usines de tissus	7.9	8.3	9.4	7,594	7,156	8,078	966.99	867.28	858.32

* Earnings exclude unclassified - La rémunération exclut les non classifiées

Table 5
Estimates of Employment, Payrolls and Average Weekly Earnings
for All Employees, by Industry, Canada, Provinces and Territories.

Tableau 5
Estimations de l'emploi, de la rémunération brute et de la
rémunération hebdomadaire moyenne, pour l'ensemble
des salariés, par industrie, Canada, provinces et territoires.

(Continued - suite)

		All Employees - Ensemble des salariés								
NAICS 2002	Industry	Employment (in thousands)			Total weekly payrolls, including overtime (in thousands)			Average weekly earnings (including overtime)		
SCIAN 2002	Industrie	Emploi (en milliers)			Rémunération hebdomadaire brute, incluant temps supplémentaire (en milliers)			Rémunération hebdomadaire moyenne (incluant temps supplémentaire)		
		Jan. p 2007 Janv. p	Dec. r 2006 Déc. r	Jan. 2006 Janv.	Jan. p 2007 Janv. p	Dec. r 2006 Déc. r	Jan. 2006 Janv.	Jan. p 2007 Janv. p	Dec. r 2006 Déc. r	Jan. 2006 Janv.
CANADA										
3133	Textile & fabric finishing & fabric coating - Finissage de textiles, tissus et revêtement de tissus	4.4	4.6	5.0	\$3,318	\$3,338	\$4,089	\$752.04	\$724.68	\$812.06
3141	Textile furnishings mills - Usines de textiles domestiques	7.0	7.3	7.9	5,072	5,111	5,613	724.43	704.78	709.00
3149	Other textile product mills - Usines d'autres produits textiles	8.5	8.8	8.6	5,860	6,251	5,978	692.61	711.26	693.56
3151	Clothing knitting mills - Usines de tricotage de vêtements	7.9	8.7	9.2	4,637	5,322	5,564	588.16	611.93	604.03
3152	Cut & sew clothing mfg - Fabrication de vêtements coupés-cousus	34.5	36.4	38.1	23,249	25,885	24,604	673.68	712.10	646.48
3161	Leather & hide tanning & finishing - Tannage et finissage du cuir et des peaux	0.8	0.9	1.0	557	678	709	714.86	753.57	678.23
3162	Footwear manufacturing - Fabrication de chaussures	5.5	6.1	5.7	3,224	3,754	3,370	585.91	617.47	589.67
3169	Other leather & allied product mfg - Fabr. d'autres produits en cuir et produits analogues	2.9	3.3	3.2	1,567	1,866	1,562	537.61	558.02	488.93
321	Wood product manufacturing - Fabrication de produits en bois	119.0	123.8	125.1	96,272	106,066	101,413	808.84	857.00	810.63
3211	Sawmills & wood preservation - Scieries et préservation du bois	49.5	52.2	54.3	45,097	49,097	49,467	911.24	940.18	911.76
3212	Veneer, plywood & engineered wood product mfg - Fabr. de placages, contreplaqués et produits en bois reconstitué	24.6	25.7	26.3	21,242	22,815	21,836	862.45	888.70	831.70
3219	Other wood product mfg - Fabrication d'autres produits en bois	44.9	45.9	44.6	29,933	34,154	30,110	666.58	744.57	675.19
322	Paper manufacturing - Fabrication du papier	83.7	82.2	87.1	88,383	83,742	84,761	1,056.51	1,018.26	972.72
3221	Pulp, paper & paperboard mills - Usines de pâte à papier, de papier et de carton	46.6	45.3	49.8	54,166	50,585	52,575	1,162.58	1,116.67	1,056.61
3222	Converted paper product manufacturing - Fabrication de produits en papier transformé	37.1	36.9	37.4	34,217	33,157	32,186	923.18	897.57	861.05
3251	Basic chemical mfg - Fabrication de produits chimiques de base	13.0	13.1	12.7	17,339	16,306	16,355	1,333.65	1,243.58	1,292.57
3254	Pharmaceutical & medicine manufacturing - Fabrication de produits pharmaceutiques et de médicaments	28.1	29.2	29.4	28,721	30,945	28,021	1,021.57	1,059.30	952.01
3256	Soap, cleaning compound & toilet preparation manufacturing - Fabrication de savons, de détachants et de produits de toilette	13.1	13.1	13.3	13,005	13,329	12,187	990.91	1,015.70	919.41
3259	Other chemical product mfg - Fabr. d'autres produits chimiques	11.2	11.5	12.0	12,546	12,716	12,383	1,121.13	1,102.60	1,029.90
326	Plastics & rubber products manufacturing - Fabrication de produits en plastique et en caoutchouc	120.1	126.0	125.1	90,066	95,935	100,112	749.65	761.51	800.49
3261	Plastic product mfg - Fabrication de produits en plastique	96.6	99.9	97.2	69,314	74,310	76,097	717.89	744.14	783.06
3262	Rubber product mfg - Fabrication de produits en caoutchouc	23.6	26.1	27.9	20,752	21,626	24,015	879.65	827.90	861.22
3272	Glass & glass product mfg - Fabr. de verre et de produits en verre	12.7	12.1	11.9	10,284	9,753	10,658	808.11	804.31	896.89
3273	Cement & concrete prod. mfg - Fabr. de ciment et prod. en béton	22.7	26.0	22.2	17,071	20,184	16,555	750.55	775.20	746.77
3279	Other non-metallic mineral product manufacturing - Fabrication d'autres produits minéraux non métalliques	8.6	9.9	9.1	7,229	8,083	7,634	837.62	820.61	843.47
3311	Iron & steel mills & ferro-alloy manufacturing - Sidérurgie	20.7	21.0	21.0	24,899	25,046	23,668	1,204.69	1,192.23	1,125.49
3312	Steel product manufacturing from purchased steel - Fabrication de produits en acier à partir d'acier acheté	9.6	9.4	9.9	10,144	10,075	9,783	1,056.63	1,071.62	991.82
3313	Alumina & aluminium production & processing - Production et transformation d'alumine et d'aluminium	18.3	17.7	16.3	20,751	19,979	17,456	1,134.16	1,125.69	1,072.91
3314	Non-ferrous metal (except aluminium) production & processing - Production et transform. de métaux non ferreux (sauf l'aluminium)	17.3	17.4	12.3	19,518	19,349	13,815	1,129.68	1,110.77	1,125.72
3315	Foundries - Fonderies	13.7	14.3	14.3	16,628	17,431	16,082	1,214.46	1,214.73	1,127.19
332	Fabricated metal product mfg - Fabrication de produits métalliques	180.2	185.2	177.9	162,690	160,056	151,049	902.83	864.41	848.99
3323	Architectural & structural metals manufacturing - Fabr. produits architecture et éléments de charpentes métalliques	58.3	60.2	56.0	50,622	51,017	47,422	867.99	847.46	847.31
3327	Machine shops, turned product, screw, nut & bolt manufacturing - Ateliers usinage, fabr. produits tournés, vis, écrous et boulons	36.4	37.1	36.8	33,131	32,185	31,378	909.89	867.64	851.83
3329	Other fabricated metal prod. mfg - Fabr. d'autres prod. métalliques	22.8	23.0	20.8	21,061	19,606	18,388	924.88	852.71	883.99
333	Machinery manufacturing - Fabrication de machines	140.9	143.7	142.4	158,872	156,617	149,073	1,127.41	1,090.14	1,047.01
3331	Agricultural, construction & mining machinery manufacturing - Fabr. de machines pour agri., construction et extraction minière	31.3	32.6	30.7	36,587	35,604	30,186	1,169.61	1,092.06	984.46
3332	Industrial machinery mfg - Fabrication de machines industrielles	16.7	16.6	17.1	18,915	18,361	18,433	1,132.89	1,108.61	1,080.55
3335	Metalworking machinery manufacturing - Fabrication de machines-outils pour le travail du métal	26.1	27.1	28.5	31,314	31,789	33,297	1,197.85	1,173.76	1,169.40
3339	Other general-purpose machinery manufacturing - Fabrication d'autres machines d'usage général	32.6	33.0	31.8	37,522	36,679	33,706	1,150.19	1,112.49	1,061.48
334	Computer & electronic product manufacturing - Fabrication de produits informatiques et électroniques	80.2	81.0	80.1	82,435	82,129	83,469	1,027.82	1,013.48	1,042.68
3341	Computer & peripheral equipment manufacturing - Fabrication de matériel informatique et périphérique	7.8	8.0	7.8	7,985	8,178	7,946	1,022.99	1,020.16	1,024.80
3342	Communications equip. mfg - Fabr. de matériel de communication	26.7	26.2	25.1	28,410	27,159	26,605	1,062.39	1,036.47	1,060.52
3344	Semiconductor & other electronic component manufacturing - Fabr. de semi-conducteurs et d'autres composants électroniques	16.5	16.9	19.0	14,304	14,654	18,580	867.34	869.47	979.10
3345	Navigational, measuring, medical & control instruments mfg - Fabr. d'instruments de navigation, mesure, commande, médicaux	23.3	23.7	22.6	25,566	25,897	24,104	1,095.67	1,092.49	1,068.65

* Earnings exclude unclassified - La rémunération exclut les non classifiées

Table 5
Estimates of Employment, Payrolls and Average Weekly Earnings
for All Employees, by Industry, Canada, Provinces and Territories.

Tableau 5
Estimations de l'emploi, de la rémunération brute et de la
rémunération hebdomadaire moyenne, pour l'ensemble
des salariés, par industrie, Canada, provinces et territoires.

(Continued - suite)

		All Employees - Ensemble des salariés								
NAICS 2002	Industry	Employment (in thousands)			Total weekly payrolls, including overtime (in thousands)			Average weekly earnings (including overtime)		
SCIAN 2002	Industrie	Emploi (en milliers)			Rémunération hebdomadaire brute, incluant temps supplémentaire (en milliers)			Rémunération hebdomadaire moyenne (incluant temps supplémentaire)		
		Jan. p 2007 Janv. p	Dec. r 2006 Déc. r	Jan. 2006 Janv.	Jan. p 2007 Janv. p	Dec. r 2006 Déc. r	Jan. 2006 Janv.	Jan. p 2007 Janv. p	Dec. r 2006 Déc. r	Jan. 2006 Janv.
CANADA										
3351	Electric lighting equip. mfg - Fabr. matériel électrique d'éclairage	6.1	6.0	6.5	\$5,471	\$5,202	\$5,254	\$895.95	\$870.62	\$804.36
3352	Household appliance mfg - Fabrication d'appareils ménagers	7.2	7.6	6.8	5,960	6,178	5,404	833.67	810.71	794.80
3353	Electrical equipment mfg - Fabrication de matériel électrique	16.6	16.5	16.6	17,182	15,709	14,791	1,034.56	952.91	890.65
3359	Other electrical equipment & component manufacturing - Fabr. d'autres types de matériel et de composants électriques	13.8	14.0	13.0	13,629	13,442	12,682	987.84	961.85	972.64
336	Transportation equipment mfg - Fabr. de matériel de transport	216.7	219.2	225.8	243,206	239,478	241,332	1,122.35	1,092.64	1,068.56
3361	Motor vehicle mfg - Fabrication de véhicules automobiles	48.2	46.9	48.9	68,290	64,654	65,566	1,416.04	1,378.84	1,341.17
3363	Motor vehicle parts mfg - Fabr. de pièces pour véhicules auto.	88.7	92.0	93.7	87,274	87,847	87,782	984.08	954.87	936.69
3364	Aerospace product & parts manufacturing - Fabrication de produits aérospatiaux et de leurs pièces	42.5	42.7	42.0	54,381	53,284	51,999	1,281.02	1,247.09	1,236.78
3371	Household & institutional furniture & kitchen cabinet mfg - Fabr. meubles de maison, d'étab. institu. et d'armoires de cuisine	53.4	54.8	57.6	44,806	46,435	47,342	839.39	847.91	822.51
3372	Office furniture (including fixtures) manufacturing - Fabr. de meubles de bureau (y compris les articles d'ameublement)	27.0	27.7	29.2	23,758	23,919	25,352	879.51	865.06	866.99
3391	Medical equipment & supplies manufacturing - Fabrication de fournitures et matériel médicaux	19.5	19.1	18.8	14,620	14,954	14,412	749.83	782.18	765.12
3399	Other miscellaneous mfg - Autres activités diverses de fabrication	42.8	43.4	43.1	29,586	30,653	28,943	690.94	705.95	672.20
11-33N Goods producing industries - Branche productrice de biens		2,818.5	2,934.4	2,790.0	2,724,608	2,809,980	2,606,019	966.68	957.61	934.05
41-45N Trade - Commerce		2,514.8	2,562.0	2,417.4	1,508,973	1,557,925	1,430,732	600.04	608.10	591.84
41	Wholesale Trade - Commerce de gros	741.9	752.1	719.8	663,509	675,053	620,224	894.33	897.55	861.64
413	Food, beverage & tobacco whl-dist - Gros-dist de produits alimentaires, de boissons et de tabac	100.0	101.4	100.6	70,230	71,934	64,848	702.28	709.60	644.30
4131	Food whl-dist - Gros-dist de produits alimentaires	89.6	90.7	90.4	62,436	63,740	57,520	696.99	702.44	636.05
414	Personal & household goods whl-dist - Gros-dist d'articles personnels et ménagers	105.2	108.8	101.3	90,359	95,104	85,844	859.25	874.33	847.77
4141	Textiles, clothing & footwear whl-dist - Gros-dist de textiles, de vêtements et de chaussures	23.8	23.8	22.7	17,823	18,235	16,982	748.65	765.50	749.58
4143	Home furnishings whl-dist - Gros-dist d'accessoires de maison	12.7	12.8	12.3	10,161	10,210	9,434	799.37	799.31	764.74
4144	Personal goods whl-dist - Gros-dist d'articles personnels	24.0	23.8	22.3	18,852	18,665	16,206	785.61	783.65	725.10
4145	Pharmaceuticals, toiletries, cosmetics & sundries whl-dist - Gros-dist de prod. pharma., toilette, cosmétiques et d'autres prod.	35.9	39.5	36.3	36,752	40,786	36,714	1,022.90	1,033.40	1,010.40
415	Motor vehicle & parts whl-dist - Gros-dist de véhicules automobiles et de leurs pièces	64.4	64.8	61.9	55,785	55,648	51,402	866.79	859.00	831.06
4151	Motor vehicle whl-dist - Gros-dist de véhicules automobiles	23.8	23.8	22.4	22,942	22,421	20,862	965.65	943.42	932.02
4152	New motor vehicle parts & accessories whl-dist - Gros-dist de pièces, d'accessoires neufs pour véhicules automobiles	37.3	37.6	36.3	30,670	30,955	28,320	822.82	823.42	780.46
416	Building material & supplies whl-dist - Gros-dist de matériaux et fournitures de construction	118.1	120.1	112.0	105,598	106,028	95,496	893.87	882.67	852.59
4161	Electrical, plumbing, heating & a/c equipment & supplies whl-dist - Gros-dist matériel et fourn. élec., plomberie, chauffage, climat.	42.2	42.0	40.2	38,405	37,787	34,204	909.26	899.98	850.95
4162	Metal service centres - Gros-dist métaux et produits métalliques	18.8	19.3	18.2	18,668	18,828	18,083	991.99	973.88	991.45
4163	Lumber, millwork, hardware & other building supplies whl-dist - Gros-dist bois d'oeuvre, menui. préfab., quinc., fourn. construc.	57.1	58.8	53.6	48,524	49,412	43,209	850.14	840.32	806.55
417	Machinery, equipment & supplies whl-dist - Gros-dist de machines, de matériel et de fournitures	203.4	204.1	193.7	217,301	219,231	201,620	1,068.30	1,073.91	1,041.07
4172	Const., forestry, mining & indus. mach. equip. & suppl. whl-dist - Gros-dist mach., matériel, fourn. indus., const., forest., minière	68.4	70.0	64.4	71,426	72,964	66,609	1,044.16	1,042.81	1,034.90
4173	Computer & communications equipment & supplies whl-dist - Gros-dist d'ordinateurs et de matériel de communication	55.2	53.8	52.5	65,995	63,978	59,679	1,194.76	1,189.60	1,137.68
4179	Other machinery, equipment & supplies whl-dist - Gros-dist d'autres machines, matériel et fournitures	62.4	62.7	59.8	64,735	66,706	61,051	1,036.78	1,063.63	1,020.58
418	Miscellaneous whl-dist - Gros-dist de produits divers	93.3	94.0	93.8	74,329	75,634	72,786	796.96	804.34	776.15
4181	Recyclable material whl-dist - Gros-dist de matières recyclables	15.7	15.4	15.1	11,714	11,556	10,624	747.62	748.54	704.93
4182	Paper, paper product & disposable plastic product whl-dist - Gros-dist de papier, produits du papier et de plastique jetables	15.8	16.1	17.2	12,280	12,689	12,880	779.36	790.19	748.89
4183	Agricultural supplies whl-dist - Gros-dist de fournitures agricoles	12.3	12.7	12.4	10,367	10,773	9,877	840.70	850.20	798.68
4184	Chemical (except agricultural) & allied product whl-dist - Gros-dist de produits chimiques et analogues (sauf agricoles)	15.0	14.6	13.4	14,570	14,377	12,782	972.64	984.81	954.37
4189	Other miscellaneous whl-dist - Gros-dist d'autres produits divers	34.5	35.3	35.8	25,398	26,239	26,624	735.54	744.03	744.73
419	Wholesale agents & brokers - Agents, courtiers commerce de gros	35.5	36.7	35.6	29,800	31,181	30,027	838.68	850.67	843.69
44-45	Retail trade - Commerce de détail	1,772.9	1,809.9	1,697.6	845,463	882,872	810,508	476.89	487.81	477.44
441	Motor vehicle & parts dealers - Marchands de véhicules automobiles et de leurs pièces	175.5	178.3	168.0	139,080	146,401	134,057	792.59	821.22	797.85

* Earnings exclude unclassified - La rémunération exclut les non classifiées

Table 5
Estimates of Employment, Payrolls and Average Weekly Earnings
for All Employees, by Industry, Canada, Provinces and Territories.

Tableau 5
Estimations de l'emploi, de la rémunération brute et de la
rémunération hebdomadaire moyenne, pour l'ensemble
des salariés, par industrie, Canada, provinces et territoires.

(Continued - suite)

		All Employees - Ensemble des salariés								
NAICS 2002	Industry	Employment (in thousands)			Total weekly payrolls, including overtime (in thousands)			Average weekly earnings (including overtime)		
SCIAN 2002	Industrie	Emploi (en milliers)			Rémunération hebdomadaire brute, incluant temps supplémentaire (en milliers)			Rémunération hebdomadaire moyenne (incluant temps supplémentaire)		
		Jan. p 2007 Janv. p	Dec. r 2006 Déc. r	Jan. 2006 Janv.	Jan. p 2007 Janv. p	Dec. r 2006 Déc. r	Jan. 2006 Janv.	Jan. p 2007 Janv. p	Dec. r 2006 Déc. r	Jan. 2006 Janv.
CANADA										
4411	Automobile dealers - Marchands d'automobiles	131.1	133.1	127.4	\$112,965	\$119,165	\$111,030	\$861.67	\$895.22	\$871.70
4413	Automotive parts, accessories & tire stores - Magasins de pièces, de pneus et d'accessoires pour véhicules auto.	28.4	28.8	25.6	15,965	16,486	14,044	561.64	572.41	548.21
4421	Furniture stores - Magasins de meubles	39.9	40.8	40.0	27,078	26,498	24,748	679.05	649.13	618.59
4422	Home furnishings stores - Magasins d'accessoires de maison	31.4	31.9	28.8	17,143	17,761	15,147	545.22	556.00	526.00
4441	Building material & supplies dealers - Marchands de matériaux et fournitures de construction	86.3	87.6	79.4	53,725	55,480	49,076	622.69	633.68	617.92
4442	Lawn & garden equipment & supplies stores - Mag. matériel et fourn. pour jardinage et l'entretien des pelouses	5.2	6.0	5.2	2,766	3,205	2,531	527.91	536.01	487.93
445	Food & beverage stores - Magasins d'alimentation	487.5	496.2	462.2	194,286	210,520	193,748	398.52	424.25	419.16
4451	Grocery stores - Épiceries	406.3	413.8	389.1	161,112	175,401	162,946	396.58	423.84	418.82
446	Health & personal care stores - Magasins de produits de santé et de soins personnels	136.5	137.1	133.8	69,912	71,462	65,361	512.14	521.34	488.35
447	Gasoline stations - Stations-service	86.4	85.8	82.6	30,585	30,502	28,847	353.85	355.54	349.31
448	Clothing & clothing accessories stores - Magasins de vêtements et d'accessoires vestimentaires	210.2	216.3	196.5	81,303	88,345	77,182	386.85	408.44	392.72
4481	Clothing stores - Magasins de vêtements	165.5	170.5	155.4	63,690	68,552	60,190	384.77	402.04	387.31
4482	Shoe stores - Magasins de chaussures	23.8	24.3	21.1	9,557	10,593	8,462	402.07	435.97	401.65
4483	Jewellery, luggage & leather goods stores - Bijouteries et magasins de bagages et de maroquinerie	20.9	21.5	20.1	8,056	9,199	8,531	386.00	428.04	425.22
4511	Sporting goods, hobby & musical instrument stores - Mag. d'articles de sport, passe-temps et instruments de musique	66.0	66.6	60.6	24,916	27,592	22,467	377.72	414.13	370.87
4512	Book, periodical & music stores - Magasins de livres, de périodiques et d'articles de musique	24.4	24.7	22.9	9,112	10,266	8,784	373.95	414.95	382.96
452	General merchandise stores - Mag. de fournitures de tout genre	230.5	240.4	229.4	86,929	85,180	82,440	377.15	354.38	359.45
4521	Department stores - Grands magasins	124.6	131.2	128.7	45,738	43,466	45,520	367.16	331.27	353.62
4529	Other general merchandise stores - Magasins d'autres fournitures de tout genres	105.9	109.2	100.6	41,191	41,714	36,921	388.89	382.16	366.90
453	Miscellaneous store retailers - Magasins de détail divers	89.8	91.5	86.4	39,544	40,805	38,986	440.22	445.89	451.13
4531	Florists - Fleuristes	8.2	8.6	8.3	3,757	4,075	3,953	455.49	473.36	477.59
4532	Office supplies, stationery & gift stores - Magasins de fournitures de bureau, de papeterie et de cadeaux	35.2	36.2	34.2	14,111	14,441	14,432	400.47	398.76	422.08
4533	Used merchandise stores - Magasins de marchandises d'occasion	15.2	14.7	14.1	7,543	7,438	7,108	497.76	504.79	504.68
4539	Other miscellaneous stores retailers - Autres mag. de détail divers	31.2	32.0	29.9	14,133	14,851	13,494	453.13	464.74	451.81
4541	Electronic shopping & mail-order houses - Entreprises de télémarketing et de vente par correspondance	9.9	9.9	10.6	6,485	6,413	6,498	654.01	644.67	615.61
4542	Vending machine operators - Exploitants de distribu. automatiques	5.0	5.1	4.7	2,793	2,802	2,522	555.54	546.29	531.42
4543	Direct selling establishments - Établissements de vente directe	21.6	23.0	21.8	17,887	17,008	16,540	829.60	740.28	758.83
48-49 Transportation & warehousing - Transport et entreposage		632.2	642.9	618.8	497,355	509,038	483,069	786.66	791.74	780.60
481	Air transportation - Transport aérien	55.5	58.8	56.3	49,655	52,980	49,597	894.33	901.36	881.39
4811	Scheduled air transportation - Transport aérien régulier	42.5	45.4	44.2	37,369	40,293	38,605	879.77	886.97	874.31
4812	Non-scheduled air transport. - Transport aérien non-régulier	13.0	13.4	12.1	12,286	12,687	10,992	941.76	950.29	907.20
482	Rail transportation - Transport ferroviaire	39.9	40.6	43.7	41,904	42,015	43,119	1,049.05	1,034.04	986.85
484	Truck transportation - Transport par camion	170.3	175.2	169.7	129,570	133,806	124,960	760.62	763.62	736.24
4841	General freight trucking - Transport par camion de marchandises diverses	93.5	95.0	94.7	71,359	72,926	68,777	762.99	767.40	726.01
4842	Specialized freight trucking - Transport par camion de marchandises spéciales	76.8	80.2	75.0	58,211	60,880	56,183	757.74	759.15	749.15
485	Transit & ground passenger transportation - Transport en commun et transport terrestre de voyageurs	101.5	103.9	100.6	67,139	68,212	67,267	661.34	656.62	668.44
4851	Urban transit systems - Services urbains de transport en commun	37.0	37.8	36.6	35,625	35,675	34,164	962.80	944.26	933.02
4853	Taxi & limousine service - Services de taxi et de limousine	15.3	15.3	14.5	7,139	6,929	6,814	467.07	453.43	470.46
4854	School & employee bus transportation - Transport scolaire et transport d'employés par autobus	37.1	38.5	37.7	16,904	18,057	18,793	455.20	469.55	498.63
488	Support activities for transport. - Activités de soutien au transport	88.6	88.7	82.6	75,614	76,356	68,391	853.80	860.84	827.78
4881	Support activities for air transportation - Activités de soutien au transport aérien	20.0	20.1	19.3	18,462	18,458	17,073	921.90	919.63	883.59
4883	Support activities for water transportation - Activités de soutien au transport par eau	7.7	8.2	7.0	6,655	6,841	5,598	868.42	837.77	802.83
4884	Support activities for road transportation - Activités de soutien au transport routier	21.7	21.5	20.0	15,268	15,386	13,322	704.54	716.92	664.63
4885	Freight transportation arrangement - Intermédiaires en transport de marchandises	33.2	32.7	30.8	30,432	30,402	28,184	916.75	930.24	914.73
492	Couriers & messengers - Messageries et services de messagers	45.2	45.2	43.7	31,321	31,940	30,454	693.15	707.19	696.68

* Earnings exclude unclassified - La rémunération exclut les non classifiées

Table 5
Estimates of Employment, Payrolls and Average Weekly Earnings
for All Employees, by Industry, Canada, Provinces and Territories.

Tableau 5
Estimations de l'emploi, de la rémunération brute et de la
rémunération hebdomadaire moyenne, pour l'ensemble
des salariés, par industrie, Canada, provinces et territoires.

(Continued - suite)

		All Employees - Ensemble des salariés								
NAICS 2002	Industry	Employment (in thousands)			Total weekly payrolls, including overtime (in thousands)			Average weekly earnings (including overtime)		
SCIAN 2002	Industrie	Emploi (en milliers)			Rémunération hebdomadaire brute, incluant temps supplémentaire (en milliers)			Rémunération hebdomadaire moyenne (incluant temps supplémentaire)		
		Jan. p 2007 Janv. p	Dec. r 2006 Déc. r	Jan. 2006 Janv.	Jan. p 2007 Janv. p	Dec. r 2006 Déc. r	Jan. 2006 Janv.	Jan. p 2007 Janv. p	Dec. r 2006 Déc. r	Jan. 2006 Janv.
CANADA										
4921	Couriers - Messageries	39.4	39.3	38.1	\$25,812	\$26,235	\$25,177	\$655.66	\$668.07	\$660.48
4922	Locals messengers & local delivery - Services locaux de messagers et de livraison	5.8	5.9	5.6	5,509	5,705	5,276	946.83	967.74	943.49
51	Information & cultural industries - Industrie de l'information et industrie culturelle	354.7	356.9	348.1	337,223	338,504	320,105	950.83	948.37	919.69
511	Publishing industries (except Internet) - Édition (sauf par Internet)	89.7	89.6	84.1	88,519	88,165	80,094	986.80	983.92	952.54
5111	Newspaper, periodical, book & directory publishers - Éditeurs de journaux, périodiques, livres et répertoires	61.2	61.1	58.5	52,542	52,403	50,426	857.89	857.93	862.26
5112	Software publishers - Éditeurs de logiciels	28.5	28.5	25.6	35,978	35,762	29,668	1,264.22	1,253.72	1,158.74
512	Motion picture & sound recording industries - Industries du film et de l'enregistrement sonore	33.3	34.0	33.8	25,397	25,829	22,916	763.16	759.78	677.61
5121	Motion picture & video industries - Industries du film et de vidéo	30.7	31.3	31.0	22,553	23,121	20,416	735.04	737.54	659.28
515	Broadcasting (except Internet) - Radiotélévision (sauf par Internet)	44.4	44.3	41.7	42,750	42,320	37,304	963.40	955.57	895.48
5151	Radio & television broadcasting - Radiodiffusion et télédiffusion	42.0	41.9	39.5	40,194	39,706	35,093	956.76	947.17	888.24
5152	Pay & specialty television - Télévision payante et spécialisée	2.4	2.4	2.2	2,556	2,613	2,211	1,081.49	1,104.28	1,028.60
516	Internet publishing & broadcasting - Édition, radiodiffusion et télédiffusion par Internet	1.9	1.8	1.3	1,735	1,750	1,061	903.44	954.50	843.10
517	Telecommunications - Télécommunications	137.6	139.6	141.9	139,589	142,009	143,085	1,014.30	1,017.02	1,008.19
5171	Wired telecommunications carriers - Télécommunications par fil	79.9	81.2	82.8	84,805	86,946	86,853	1,061.62	1,070.41	1,049.12
5172	Wireless telecommunications carriers (except satellite) - Télécom. sans fil (sauf par satellite)	24.1	24.4	25.6	21,130	21,275	23,042	877.98	871.71	900.20
5173	Telecom. resellers - Revendeurs de serv. de télécommunications	6.8	6.9	7.2	6,914	7,098	7,284	1,015.07	1,023.41	1,009.27
5174	Satellite telecommunications - Télécommunications par satellite	7.0	6.9	6.4	7,948	7,668	7,001	1,128.37	1,113.64	1,096.78
5175	Cable & other program distribution - Câblodistribution et autres activités de distribution d'émissions de télévision	19.3	19.6	19.6	18,210	18,354	18,590	945.05	935.66	947.71
5179	Other telecommunications - Autres serv. de télécommunications	0.5	0.6	0.3	583	668	315	1,061.81	1,187.19	971.18
518	Internet serv. providers, web search portals & data pro. services - Fournis. serv. Internet, sites portails rech., serv. trait. de données	20.0	19.9	19.0	19,536	18,951	16,737	977.42	952.13	878.68
5181	Internet service providers, web search portals - Fournisseurs de services internet, sites portails de recherche	5.8	5.7	6.1	5,427	5,068	4,911	943.42	894.62	800.66
5182	Data processing, hosting & related serv. - Traitement de données, hébergement de données et services connexes	14.2	14.2	12.9	14,110	13,884	11,826	991.16	975.01	915.74
519	Other information services - Autres services d'information	27.8	27.7	26.3	19,696	19,481	18,908	709.09	703.91	719.83
52	Finance & insurance - Finance et assurances	619.9	618.2	599.7	615,227	607,643	568,168	992.50	982.92	947.35
522	Credit intermediation & related activities - Intermédiation financière et activités connexes	333.6	330.9	317.3	305,125	301,512	277,226	914.67	911.12	873.78
5221	Depository credit intermediation - Intermédiation financière par le biais de dépôts	267.0	264.3	265.1	245,378	242,373	232,675	918.87	917.09	877.61
523	Securities, commodity contracts & other fin. invest. & rel. activ. - Valeurs mobilières, contrats march., activ. invest. fin. connexes	103.5	104.2	104.2	126,185	125,233	121,067	1,219.56	1,201.39	1,162.25
5231	Securities & commodity contracts intermediation & brokerage - Interméd., courtage de valeurs mobil. et contrats de marchandises	35.0	35.3	35.5	44,306	44,799	44,422	1,266.41	1,269.95	1,250.94
5239	Other financial investment activities - Autres activités d'investissement financier	66.8	67.5	67.1	79,167	78,274	74,617	1,185.32	1,160.08	1,112.12
524	Insurance carriers & related activities - Sociétés d'assurance et activités connexes	177.0	177.2	173.4	177,803	175,007	165,045	1,004.52	987.70	951.69
5241	Insurance carriers - Sociétés d'assurance	101.4	101.6	100.0	106,071	104,123	100,414	1,046.17	1,024.99	1,003.70
5242	Agencies, brokerages & other insurance related activities - Agences et courtiers d'assur. et autres activités liées à l'assur.	75.6	75.6	73.4	71,731	70,883	64,631	948.67	937.60	880.78
53	Real estate & rental & leasing - Services immobiliers et services de location et de location à bail	242.9	248.7	240.2	170,743	173,827	159,760	703.05	698.85	664.98
531	Real estate - Services immobiliers	160.2	163.0	154.7	115,514	116,366	102,802	721.26	713.96	664.57
5311	Lessors of real estate - Bailleurs de biens immobiliers	88.4	91.1	83.4	57,361	58,498	50,437	648.74	641.84	604.57
5312	Offices of real estate agents & brokers - Bureau d'agents et de courtiers immobiliers	22.5	23.5	21.7	19,626	20,531	17,142	872.29	874.78	791.18
5313	Activities related to real estate - Activités liées à l'immobilier	49.2	48.4	49.6	38,526	37,338	35,223	782.48	771.80	710.19
532	Rental & leasing services - Services de location et location à bail	76.0	79.0	78.6	50,180	52,407	51,947	660.62	663.43	660.64
5321	Automotive equipment rental & leasing - Location et location à bail de matériel automobile	20.3	20.9	21.2	14,115	13,920	14,277	695.14	666.25	672.16
5322	Consumer goods rental - Location de biens de consommation	28.2	28.6	28.9	10,945	11,198	11,738	387.46	391.06	405.68

* Earnings exclude unclassified - La rémunération exclut les non classifiées

Table 5
Estimates of Employment, Payrolls and Average Weekly Earnings
for All Employees, by Industry, Canada, Provinces and Territories.

Tableau 5
Estimations de l'emploi, de la rémunération brute et de la
rémunération hebdomadaire moyenne, pour l'ensemble
des salariés, par industrie, Canada, provinces et territoires.

(Continued - suite)

		All Employees - Ensemble des salariés								
NAICS 2002	Industry	Employment (in thousands)			Total weekly payrolls, including overtime (in thousands)			Average weekly earnings (including overtime)		
SCIAN 2002	Industrie	Emploi (en milliers)			Rémunération hebdomadaire brute, incluant temps supplémentaire (en milliers)			Rémunération hebdomadaire moyenne (incluant temps supplémentaire)		
		Jan. p 2007 Janv. p	Dec. r 2006 Déc. r	Jan. 2006 Janv.	Jan. p 2007 Janv. p	Dec. r 2006 Déc. r	Jan. 2006 Janv.	Jan. p 2007 Janv. p	Dec. r 2006 Déc. r	Jan. 2006 Janv.
CANADA										
5324	Commercial & industrial machinery & equipment rental & leasing - Location, loc. à bail de machines, matériel d'usage comm., indus.	24.7	26.7	25.8	\$23,422	\$25,436	\$24,167	\$948.81	\$953.57	\$937.72
54	Professional, scientific & technical services - Services professionnels, scientifiques et techniques	711.3	720.1	683.9	698,190	707,674	653,814	981.53	982.77	956.05
5411	Legal services - Services juridiques	67.7	67.9	64.8	60,268	60,117	54,564	890.26	885.76	841.96
5412	Accounting, tax preparation, bookkeeping & payroll services - Serv. comptabilité, prép. déclar. revenus, tenue de livres, paye	88.9	88.2	81.9	73,911	72,026	64,823	831.19	816.43	791.83
5413	Architectural, engineering & related services - Architecture, génie et services connexes	157.2	161.3	148.6	173,026	176,340	156,273	1,100.78	1,093.50	1,051.78
5415	Computer systems design & related services - Conception de systèmes informatiques et services connexes	138.4	139.7	139.6	165,598	170,399	168,116	1,196.79	1,219.39	1,204.43
5416	Management, scientific & technical consulting services - Services de conseils en gestion et de conseils scientif. et tech.	82.0	83.2	84.5	80,658	82,727	79,583	983.99	993.84	942.31
55	Management of companies & enterprises - Gestion de sociétés et d'entreprises	95.9	97.3	95.3	89,723	89,221	91,239	935.83	917.29	957.59
56	Admin. & support, waste managemt. & remediation services - Services admin., soutien, gestion des déchets, assainissem.	673.1	703.4	652.8	433,493	442,439	383,580	644.03	629.01	587.63
561	Admin. & support services - Services administratifs et de soutien	638.3	668.7	621.3	403,561	412,651	357,049	632.21	617.07	574.66
5613	Employment services - Services d'emploi	170.4	188.4	168.2	104,826	113,454	93,547	615.11	602.27	556.22
5616	Investigation & security services - Services d'enquêtes et sécurité	89.9	89.8	88.2	47,897	44,935	40,491	532.94	500.61	458.82
5617	Services to buildings & dwellings - Services relatifs aux bâtiments et aux logements	124.4	132.8	120.2	63,296	70,760	57,149	508.93	532.82	475.41
562	Waste management & remediation services - Services de gestion des déchets et d'assainissement	34.8	34.7	31.4	29,932	29,788	26,531	861.11	859.61	843.94
5621	Waste collection - Collecte des déchets	10.0	9.7	8.4	7,530	7,778	6,309	756.13	804.90	751.30
5622	Waste treatment & disposal - Traitement, élimination des déchets	15.2	15.2	14.0	14,715	14,247	13,419	967.27	935.92	961.69
5629	Remediation & other waste management services - Services d'assainissement, autres services de gestion des déchets	9.6	9.8	9.1	7,686	7,763	6,803	801.70	794.80	748.73
61	Educational services - Services d'enseignement	1,086.5	1,153.4	1,074.3	885,097	943,698	863,768	814.65	818.20	804.02
611N	Education special - Éducation spéciale	1,048.2	1,114.2	1,037.3	866,827	925,239	846,296	826.95	830.39	815.86
6111	Elementary & secondary schools - Écoles primaires, secondaires	682.9	725.1	674.9	580,266	620,810	564,697	849.69	856.15	836.69
6112	Community colleges & C.E.G.E.P.s - Collèges communautaires et cégeps	106.7	119.2	104.9	91,461	101,775	89,913	856.81	854.14	856.73
6113	Universities - Universités	236.4	246.9	237.0	178,138	184,747	175,712	753.57	748.32	741.44
62	Health care & social assistance - Soins de santé et assistance sociale	1,448.9	1,460.0	1,410.9	1,005,609	1,012,523	947,776	694.05	693.50	671.74
621	Ambulatory health care services - Services de soins ambulatoires	364.9	366.6	353.5	245,267	247,228	243,639	672.24	674.31	689.20
6211	Offices of physicians - Cabinets de médecins	86.8	86.7	85.7	58,694	58,680	56,894	676.15	677.06	663.50
6212	Offices of dentists - Cabinets de dentistes	72.8	72.5	69.7	50,656	51,237	48,666	695.48	706.51	697.89
6213	Offices of other health practitioners - Cabinets d'autres praticiens	57.6	57.8	61.1	37,037	38,293	40,827	642.69	662.80	667.75
6214	Out-patient care centres - Centres de soins ambulatoires	62.4	63.7	61.4	43,724	43,488	46,176	700.31	683.17	752.26
622	Hospitals - Hôpitaux	557.2	563.1	552.7	456,033	453,378	413,722	818.37	805.21	748.61
6221	General medical & surgical hospitals - Hôpitaux généraux et hôpitaux de soins chirurgicaux	490.5	496.6	491.5	400,459	396,610	364,153	816.37	798.68	740.97
623	Nursing & residential care facilities - Étab. de soins infirmiers et de soins pour bénéficiaires internes	280.7	281.0	268.9	170,380	173,099	166,622	606.90	615.99	619.57
6231	Nursing care facilities - Établissements de soins infirmiers	144.5	144.4	137.7	89,010	88,953	86,738	616.11	616.04	629.75
6232	Res. devel. handicap, mental health & substance abuse facilities - Étab. rés. pour handicaps, de troubles mentaux, alcool., toxico.	45.4	45.4	43.9	30,893	31,876	30,464	680.97	702.76	694.73
6233	Community care facilities for the elderly - Établissements communautaires de soins pour personnes âgées	61.3	61.2	58.3	32,012	32,675	30,570	522.50	534.08	524.33
6239	Other residential care facilities - Autres établissements de soins pour bénéficiaires internes	29.6	30.1	29.0	18,465	19,594	18,850	623.07	651.48	649.06
624	Social assistance - Assistance sociale	246.1	249.3	235.8	133,929	138,817	123,792	544.28	556.80	524.90
6241	Individual & family services - Services individuels et familiaux	110.1	111.4	105.3	63,727	65,166	58,254	578.94	584.98	553.17
6243	Vocational rehabilitation services - Services de réadaptation professionnelle	37.6	38.2	36.5	21,730	22,461	20,419	577.55	588.24	558.95

* Earnings exclude unclassified - La rémunération exclut les non classifiées

Table 5
Estimates of Employment, Payrolls and Average Weekly Earnings
for All Employees, by Industry, Canada, Provinces and Territories.

Tableau 5
Estimations de l'emploi, de la rémunération brute et de la
rémunération hebdomadaire moyenne, pour l'ensemble
des salariés, par industrie, Canada, provinces et territoires.

(Continued - suite)

		All Employees - Ensemble des salariés								
NAICS 2002	Industry	Employment (in thousands)			Total weekly payrolls, including overtime (in thousands)			Average weekly earnings (including overtime)		
SCIAN 2002	Industrie	Emploi (en milliers)			Rémunération hebdomadaire brute, incluant temps supplémentaire (en milliers)			Rémunération hebdomadaire moyenne (incluant temps supplémentaire)		
		Jan. p 2007 Janv. p	Dec. r 2006 Déc. r	Jan. 2006 Janv.	Jan. p 2007 Janv. p	Dec. r 2006 Déc. r	Jan. 2006 Janv.	Jan. p 2007 Janv. p	Dec. r 2006 Déc. r	Jan. 2006 Janv.
CANADA										
6244	Child day-care services - Services de garderie	90.6	91.8	86.7	\$43,360	\$45,897	\$40,420	\$478.64	\$499.71	\$465.98
71	Arts, entertainment & recreation - Arts, spectacles et loisirs	210.4	215.4	207.5	94,682	97,265	91,224	449.97	451.57	439.62
711	Performing arts, spectator sports & related industries - Arts d'interprétation, sport-spectacles et activités connexes	46.4	49.0	43.9	27,398	28,603	24,689	591.07	583.70	561.96
7111	Performing arts companies - Compagnies d'arts d'interprétation	11.9	12.2	11.2	7,261	7,546	7,260	612.33	620.52	650.50
7112	Spectator sports - Sports-spectacles	12.3	13.4	12.5	7,625	8,307	6,995	620.80	619.48	561.49
7113	Promoters (presenters) of perform. arts, sports & similar events - Promoteurs (diffuseurs) d'événements artist., sportifs et simil.	16.7	17.5	15.8	9,083	8,725	7,766	544.53	499.43	491.69
712	Heritage institutions - Établissements du patrimoine	12.6	13.3	12.6	7,025	7,311	6,837	559.73	548.02	542.37
713	Amusement, gambling & recreation industries - Divertissement, loisirs et jeux de hasard et loteries	151.5	153.1	151.0	60,259	61,351	59,698	397.71	400.85	395.44
7132	Gambling industries - Jeux de hasard et loteries	42.4	42.9	44.5	24,000	24,053	25,699	565.55	560.86	577.72
7139	Other amusement & recreation industries - Autres services de divertissement et de loisirs	104.3	105.6	101.2	34,372	35,475	31,763	329.67	335.87	313.75
72	Accommodation & food services - Hébergement et services de restauration	987.0	1,008.1	945.4	318,475	326,878	268,019	322.65	324.27	283.50
721	Accommodation services - Services d'hébergement	171.7	175.7	167.2	76,490	80,240	68,075	445.60	456.70	407.12
7211	Traveller accommodation - Hébergement des voyageurs	159.5	163.0	156.3	69,865	73,512	62,696	438.07	450.90	401.13
722	Food services & drinking places - Services de restauration et débits de boissons	815.4	832.4	778.2	241,985	246,638	199,945	296.77	296.31	256.93
7221	Full-service restaurants - Restaurants à service complet	395.2	401.5	376.1	116,378	117,804	96,479	294.45	293.38	256.51
7222	Limited-service eating places - Établissements de restauration à service restreint	318.9	324.0	303.6	92,489	94,857	76,798	290.03	292.81	252.96
81	Other services (except public administration) - Autres services (sauf les administrations publiques)	506.0	519.0	494.6	301,563	312,043	280,171	595.98	601.28	566.47
811	Repair & maintenance - Réparation et entretien	173.5	177.3	167.7	117,564	120,524	108,746	677.46	679.59	648.61
8111	Automotive repair & maintenance - Réparation et entretien de véhicules automobiles	92.4	94.6	92.7	56,219	58,040	56,249	608.41	613.23	606.51
8113	Comm. & ind. mach. & equip. (exc. auto. & electro.) repair & mtnt. - Répar. et entretien mach., mat. comm., ind. (sauf auto., électro.)	40.6	41.1	38.2	31,799	32,222	27,244	784.07	784.05	713.07
8114	Personal & household goods repair & maintenance - Réparation et entretien d'articles personnels et ménagers	17.5	18.0	17.4	10,160	10,454	9,333	581.67	580.37	534.93
812	Personal & laundry services - Services personnels et services de blanchissage	134.2	136.8	132.2	56,342	58,569	53,478	419.94	428.27	404.39
8121	Personal care services - Services de soins personnels	76.5	77.5	75.1	28,722	29,667	26,402	375.38	382.59	351.78
8122	Funeral services - Services funéraires	12.4	13.3	12.7	7,169	7,613	7,323	575.86	572.95	577.45
8123	Dry cleaning & laundry services - Services de nettoyage à sec et de blanchissage	31.7	32.1	30.4	14,884	15,459	13,906	469.23	482.00	456.90
8129	Other personal services - Autres services personnels	13.5	13.9	14.1	5,567	5,830	5,848	412.94	420.74	415.47
813	Grant-making, civic, & professional & similar organizations - Fondations, groupes de citoyens, organisations prof., similaires	198.3	204.9	194.7	127,657	132,950	117,947	643.78	648.99	605.84
8133	Social advocacy organizations - Organismes d'action sociale	36.4	36.8	35.5	26,515	26,943	24,371	729.36	731.96	686.71
8134	Civic & social organizations - Organisations civiques et amicales	78.4	81.3	77.2	37,851	39,953	34,562	482.61	491.53	447.85
8139	Business, professional, labour & other membership organizations - Asso. gens d'affaires, org. prof., syndic. et autres asso. pers.	70.9	73.8	69.8	55,133	57,546	51,385	777.73	779.94	736.41
91	Public administration - Administrations publiques	791.2	802.8	776.7	752,088	761,388	715,778	950.58	948.41	921.55
911	Federal government public administration - Administration publique fédérale	259.4	260.7	255.9	312,062	317,861	291,670	1,202.83	1,219.23	1,139.95
912	Provincial & territorial public administration - Administrations publiques provinciales et territoriales	226.1	226.5	220.5	205,924	203,344	194,578	910.67	897.80	882.30
913	Local, municipal & regional public administration - Administrations publiques locales, municipales et régionales	265.9	274.3	260.2	207,320	212,722	203,632	779.80	775.47	782.71
41-91N	Service producing industries - Branche productrice de services	10,874.7	11,108.1	10,565.7	7,708,441	7,880,068	7,257,205	708.84	709.40	686.87
00-91N	Industrial aggregate (including unclassified) - Ensemble des industries y compris les entreprises non classifiées *	13,965.7	14,298.1	13,597.8	10,433,049	10,690,048	9,863,224	761.91	761.27	738.50

* Earnings exclude unclassified - La rémunération exclut les non classifiées

Table 5
Estimates of Employment, Payrolls and Average Weekly Earnings
for All Employees, by Industry, Canada, Provinces and Territories.

Tableau 5
Estimations de l'emploi, de la rémunération brute et de la
rémunération hebdomadaire moyenne, pour l'ensemble
des salariés, par industrie, Canada, provinces et territoires.

(Continued - suite)

		All Employees - Ensemble des salariés								
NAICS 2002	Industry	Employment (in thousands)			Total weekly payrolls, including overtime (in thousands)			Average weekly earnings (including overtime)		
SCIAN 2002	Industrie	Emploi (en milliers)			Rémunération hebdomadaire brute, incluant temps supplémentaire (en milliers)			Rémunération hebdomadaire moyenne (incluant temps supplémentaire)		
		Jan. p 2007 Janv. p	Dec. r 2006 Déc. r	Jan. 2006 Janv.	Jan. p 2007 Janv. p	Dec. r 2006 Déc. r	Jan. 2006 Janv.	Jan. p 2007 Janv. p	Dec. r 2006 Déc. r	Jan. 2006 Janv.
NEWFOUNDLAND AND LABRADOR - TERRE-NEUVE ET LABRADOR										
23	Construction - Construction	7.4	8.9	7.1	\$5,561	\$6,633	\$5,112	\$753.19	\$743.10	\$722.39
236	Construction of buildings - Construction de bâtiments	2.0	2.4	1.9	1,486	1,820	1,291	749.98	751.58	674.50
2361	Residential building construction - Construction résidentielle	1.4	1.7	1.3	1,028	1,309	827	737.26	749.75	613.29
2362	Non-residential bldg. construction - Construction non résidentielle	0.6	0.7	0.6	458	511	465	780.19	756.32	820.21
237	Heavy & civil engineering construction - Travaux de génie civil	1.7	2.2	1.6	1,435	1,838	1,203	847.73	824.27	767.41
2371	Utility system construc. - Construc. d'installations de serv. publics	0.4	0.5	0.3	252	444	185	697.72	814.38	711.98
2373	Highway, street & bridge construction - Construction de routes, de rues et de ponts	1.1	1.4	1.1	981	1,191	841	904.41	837.40	777.08
238	Specialty trade contractors - Entrepreneurs spécialisés	3.7	4.3	3.6	2,639	2,976	2,617	711.74	695.98	728.27
2381	Foundation, structure, & bldg. exterior contractors - Entrepreneurs en travaux de fondations, structure, extérieur de bâtiment	0.4	0.6	0.4	243	391	261	638.05	646.05	674.32
2382	Building equipment contractors - Entrepreneurs en installations d'équipements techniques	2.1	2.2	2.0	1,508	1,564	1,568	722.54	724.20	778.10
2383	Building finishing contractors - Entrepreneurs en travaux de finition de bâtiments	0.6	0.7	0.6	379	408	292	595.25	555.95	512.77
2389	Other spec. trade contractors - Autres entrepreneurs spécialisés	0.6	0.8	0.6	510	612	496	843.57	788.97	797.79
31-33	Manufacturing - Fabrication	10.3	12.1	10.5	8,682	10,279	8,772	845.76	850.85	834.44
	Non-durable goods - Biens non durables	7.3	8.7	7.4	6,325	7,711	6,415	872.40	883.51	862.81
	Durable goods - Biens durables	3.0	3.4	3.1	2,357	2,568	2,357	781.71	765.86	765.92
311	Food manufacturing - Fabrication d'aliments	3.7	4.9	3.6	2,704	3,847	2,652	723.83	785.50	729.11
3117	Seafood product preparation & packaging - Préparation et conditionnement de poissons et fruits de mer	2.5	3.7	2.4	1,877	3,002	1,834	747.00	804.43	762.16
3211	Sawmills & wood preservation - Scieries et préservation du bois	0.2	0.2	0.3	92	122	122	483.17	592.33	489.69
3366	Ship & boat building - Construction de navires et d'embarcations	0.4	0.5	0.4	230	324	225	567.53	594.20	605.45
3399	Other miscellaneous mfg - Autres activités diverses de fabrication	0.2	0.2	0.2	107	114	97	614.14	610.55	569.94
11-33N	Goods producing industries - Branche productrice de biens	24.0	27.7	23.9	22,513	25,382	21,786	937.77	917.22	910.41
41-45N	Trade - Commerce	30.9	32.4	31.0	16,120	17,339	16,054	520.97	535.63	518.25
41	Wholesale Trade - Commerce de gros	5.2	5.4	5.5	3,922	4,194	4,020	755.45	774.17	730.16
413	Food, beverage & tobacco whl-dist - Gros-dist de produits alimentaires, de boissons et de tabac	1.3	1.4	1.8	784	912	1,087	594.19	635.66	602.51
4131	Food whl-dist - Gros-dist de produits alimentaires	1.0	1.1	1.5	640	740	943	619.55	656.87	622.14
416	Building material & supplies whl-dist - Gros-dist de matériaux et fournitures de construction	0.8	0.9	0.8	608	659	595	747.50	748.90	775.83
417	Machinery, equipment & supplies whl-dist - Gros-dist de machines, de matériel et de fournitures	1.4	1.4	1.3	1,320	1,357	1,151	919.07	940.12	868.18
418	Miscellaneous whl-dist - Gros-dist de produits divers	0.5	0.5	0.5	336	377	356	680.40	696.66	723.46
4189	Other miscellaneous whl-dist - Gros-dist d'autres produits divers	0.1	0.1	0.1	88	110	90	709.93	742.32	690.60
44-45	Retail trade - Commerce de détail	25.8	27.0	25.5	12,198	13,146	12,035	473.69	487.69	472.46
4411	Automobile dealers - Marchands d'automobiles	1.8	2.0	1.7	1,362	1,486	1,255	766.87	755.06	733.29
4421	Furniture stores - Magasins de meubles	0.7	0.6	0.7	378	377	388	532.34	593.96	591.80
4422	Home furnishings stores - Magasins d'accessoires de maison	0.1	0.2	0.2	87	137	100	658.26	719.24	633.55
445	Food & beverage stores - Magasins d'alimentation	7.1	7.5	7.4	2,969	3,373	3,566	416.99	452.60	481.96
4451	Grocery stores - Épiceries	6.4	6.6	6.7	2,704	3,062	3,230	423.25	460.75	483.49
4481	Clothing stores - Magasins de vêtements	1.8	1.8	1.6	816	910	762	457.29	498.02	472.82
4512	Book, periodical & music stores - Magasins de livres, de périodiques et d'articles de musique	0.2	0.2	0.2	68	73	60	336.34	347.55	319.06
452	General merchandise stores - Mag. de fournitures de tout genre	5.0	5.5	4.9	1,864	1,902	1,624	371.95	345.46	333.76
4531	Florists - Fleuristes	0.1	0.1	0.1	37	36	31	418.43	379.45	323.70
48-49	Transportation & warehousing - Transport et entreposage	7.7	8.1	7.4	5,894	6,245	5,470	762.02	774.71	738.53
484	Truck transportation - Transport par camion	1.4	1.6	1.4	960	1,072	888	662.90	674.52	654.84
4841	General freight trucking - Transport par camion de marchandises diverses	1.0	1.0	0.9	696	750	677	729.32	741.06	724.89
4842	Specialized freight trucking - Transport par camion de marchandises spéciales	0.5	0.6	0.4	264	321	210	534.77	557.55	499.43
4854	School & employee bus transportation - Transport scolaire et transport d'employés par autobus	0.4	0.4	0.5	129	122	233	339.50	325.60	505.67
488	Support activities for transport. - Activités de soutien au transport	..	1.5	1.5	..	1,272	1,157	..	833.55	766.15

* Earnings exclude unclassified - La rémunération exclut les non classifiées

Table 5
Estimates of Employment, Payrolls and Average Weekly Earnings
for All Employees, by Industry, Canada, Provinces and Territories.

Tableau 5
Estimations de l'emploi, de la rémunération brute et de la
rémunération hebdomadaire moyenne, pour l'ensemble
des salariés, par industrie, Canada, provinces et territoires.

(Continued - suite)

		All Employees - Ensemble des salariés								
NAICS 2002	Industry	Employment (in thousands)			Total weekly payrolls, including overtime (in thousands)			Average weekly earnings (including overtime)		
SCIAN 2002	Industrie	Emploi (en milliers)			Rémunération hebdomadaire brute, incluant temps supplémentaire (en milliers)			Rémunération hebdomadaire moyenne (incluant temps supplémentaire)		
		Jan. p 2007 Janv. p	Dec. r 2006 Déc. r	Jan. 2006 Janv.	Jan. p 2007 Janv. p	Dec. r 2006 Déc. r	Jan. 2006 Janv.	Jan. p 2007 Janv. p	Dec. r 2006 Déc. r	Jan. 2006 Janv.
NEWFOUNDLAND AND LABRADOR - TERRE-NEUVE ET LABRADOR										
4881	Support activities for air transportation - Activités de soutien au transport aérien	0.5	0.6	0.6	\$524	\$556	\$515	\$961.29	\$939.88	\$903.86
4885	Freight transportation arrangement - Intermédiaires en transport de marchandises	0.2	171	953.60
51	Information & cultural industries - Industrie de l'information et industrie culturelle	4.8	4.8	4.2	4,378	4,329	3,745	914.68	900.14	883.60
517	Telecommunications - Télécommunications	3.0	2,923	963.83
522	Credit intermediation & related activities - Intermédiation financière et activités connexes	4.2	4.1	4.1	4,274	4,174	4,117	1,024.39	1,006.56	1,015.35
5221	Depository credit intermediation - Intermédiation financière par le biais de dépôts	3.5	3.5	3.4	3,676	3,561	3,585	1,045.54	1,020.65	1,040.12
524	Insurance carriers & related activities - Sociétés d'assurance et activités connexes	1.0	1.0	1.0	913	955	840	871.30	932.19	813.76
5313	Activities related to real estate - Activités liées à l'immobilier	0.1	0.1	0.1	107	128	87	740.91	951.05	785.23
5412	Accounting, tax preparation, bookkeeping & payroll services - Serv. comptabilité, prép. déclar. revenus, tenue de livres, paye	1.2	1.2	1.0	1,067	1,093	793	855.91	875.65	800.56
5413	Architectural, engineering & related services - Architecture, génie et services connexes	1.3	1.5	1.3	1,555	1,755	1,413	1,163.08	1,169.70	1,069.69
5415	Computer systems design & related services - Conception de systèmes informatiques et services connexes	0.7	0.7	0.7	738	779	701	1,087.99	1,126.21	1,023.95
561	Admin. & support services - Services administratifs et de soutien	5.6	5.9	5.5	3,413	3,644	3,005	605.05	617.86	543.74
5613	Employment services - Services d'emploi	..	0.5	0.3	..	428	250	..	780.95	762.09
5616	Investigation & security services - Services d'enquêtes et sécurité	2.0	2.0	1.8	1,158	1,166	910	590.02	598.02	511.58
5617	Services to buildings & dwellings - Services relatifs aux bâtiments et aux logements	1.5	1.6	1.4	820	915	704	540.66	590.17	485.99
5621	Waste collection - Collecte des déchets	0.1	0.1	0.1	45	58	39	369.23	423.80	346.85
5622	Waste treatment & disposal - Traitement, élimination des déchets	..	0.1	0.1	..	134	128	..	1,260.00	1,395.26
61	Educational services - Services d'enseignement	15.7	17.0	15.5	12,492	13,589	12,311	795.36	799.30	792.30
611N	Education special - Éducation spéciale	15.2	16.5	15.0	12,197	13,299	12,036	802.58	805.70	801.86
6111	Elementary & secondary schools - Écoles primaires, secondaires	8.8	9.3	8.6	6,955	7,339	6,725	787.11	790.11	778.65
62	Health care & social assistance - Soins de santé et assistance sociale	25.7	26.0	25.0	17,584	17,722	17,150	682.95	682.84	686.79
621	Ambulatory health care services - Services de soins ambulatoires	6.1	6.2	5.3	3,216	3,285	2,917	526.44	528.69	550.98
6211	Offices of physicians - Cabinets de médecins	1.0	1.0	0.9	719	706	645	751.07	740.43	740.39
6213	Offices of other health practitioners - Cabinets d'autres praticiens	..	0.7	0.6	..	384	335	..	542.45	537.00
6216	Home health care services - Services de soins de santé à domicile	2.2	2.2	1.8	777	790	708	359.80	357.62	392.86
6221	General medical & surgical hospitals - Hôpitaux généraux et hôpitaux de soins chirurgicaux	..	10.2	11.6	..	8,963	9,773	..	878.64	840.90
6241	Individual & family services - Services individuels et familiaux	2.9	3.0	2.4	1,762	1,911	1,292	600.89	631.00	545.54
6244	Child day-care services - Services de garderie	0.8	0.9	0.8	429	486	433	531.37	560.41	548.73
713	Amusement, gambling & recreation industries - Divertissement, loisirs et jeux de hasard et loteries	0.8	0.8	0.9	222	231	287	293.94	300.81	326.09
7139	Other amusement & recreation industries - Autres services de divertissement et de loisirs	0.7	0.7	0.8	181	192	243	275.64	288.15	314.12
72	Accommodation & food services - Hébergement et services de restauration	11.0	11.3	10.5	3,713	3,875	3,059	338.47	343.05	291.58
721	Accommodation services - Services d'hébergement	2.1	2.2	2.1	1,112	1,114	919	532.34	511.37	447.93
7211	Traveller accommodation - Hébergement des voyageurs	1.9	1.9	1.9	994	981	817	531.31	509.72	441.70
722	Food services & drinking places - Services de restauration et débits de boissons	8.9	9.1	8.4	2,601	2,761	2,140	292.88	302.84	253.57
7221	Full-service restaurants - Restaurants à service complet	2.5	2.6	2.3	686	740	598	274.27	285.30	255.04
7222	Limited-service eating places - Établissements de restauration à service restreint	4.9	5.0	4.5	1,340	1,465	1,078	276.09	294.57	237.89
81	Other services (except public administration) - Autres services (sauf les administrations publiques)	6.4	6.7	6.4	3,101	3,330	2,921	480.96	495.28	456.46

* Earnings exclude unclassified - La rémunération exclut les non classifiées

Table 5
Estimates of Employment, Payrolls and Average Weekly Earnings
for All Employees, by Industry, Canada, Provinces and Territories.

Tableau 5
Estimations de l'emploi, de la rémunération brute et de la
rémunération hebdomadaire moyenne, pour l'ensemble
des salariés, par industrie, Canada, provinces et territoires.

(Continued - suite)

		All Employees - Ensemble des salariés								
NAICS 2002	Industry	Employment (in thousands)			Total weekly payrolls, including overtime (in thousands)			Average weekly earnings (including overtime)		
SCIAN 2002	Industrie	Emploi (en milliers)			Rémunération hebdomadaire brute, incluant temps supplémentaire (en milliers)			Rémunération hebdomadaire moyenne (incluant temps supplémentaire)		
		Jan. p 2007 Janv. p	Dec. r 2006 Déc. r	Jan. 2006 Janv.	Jan. p 2007 Janv. p	Dec. r 2006 Déc. r	Jan. 2006 Janv.	Jan. p 2007 Janv. p	Dec. r 2006 Déc. r	Jan. 2006 Janv.
NEWFOUNDLAND AND LABRADOR - TERRE-NEUVE ET LABRADOR										
811	Repair & maintenance - Réparation et entretien	1.6	1.6	1.5	\$905	\$930	\$817	\$560.89	\$575.81	\$535.36
8111	Automotive repair & maintenance - Réparation et entretien de véhicules automobiles	0.9	0.9	0.9	373	397	381	415.48	440.81	418.90
8113	Comm. & ind. mach. & equip. (exc. auto. & electro.) repair & mtnt. - Répar. et entretien mach., mat. comm., ind. (sauf auto., électro.)	0.4	0.4	0.3	363	361	294	868.75	878.54	873.64
812	Personal & laundry services - Services personnels et services de blanchissage	1.6	1.6	1.6	623	644	577	393.50	400.25	365.63
8121	Personal care services - Services de soins personnels	1.2	1.2	1.2	411	423	384	355.93	361.77	327.52
813	Grant-making, civic, & professional & similar organizations - Fondations, groupes de citoyens, organisations prof., similaires	3.3	3.5	3.3	1,574	1,756	1,527	483.91	501.81	463.39
8134	Civic & social organizations - Organisations civiques et amicales	1.9	2.0	2.0	814	937	871	435.74	464.66	425.91
8139	Business, professional, labour & other membership organizations - Asso. gens d'affaires, org. prof., syndic. et autres asso. pers.	0.9	1.0	0.8	504	548	435	582.26	569.41	525.41
91	Public administration - Administrations publiques	16.2	17.2	16.6	12,342	12,674	11,838	763.69	735.68	712.78
911	Federal government public administration - Administration publique fédérale	5.3	5.3	5.2	5,725	5,917	5,463	1,073.58	1,110.69	1,051.33
912	Provincial & territorial public administration - Administrations publiques provinciales et territoriales	6.0	6.6	6.4	3,788	3,792	3,665	627.18	577.64	571.26
41-91N	Service producing industries - Branche productrice de services	139.4	144.9	136.9	92,236	96,325	88,037	661.89	664.75	642.87
00-91N	Industrial aggregate (including unclassified) - Ensemble des industries y compris les entreprises non classifiées *	165.9	175.1	161.9	114,748	121,707	109,823	702.44	705.24	682.67
PRINCE EDWARD ISLAND - ÎLE-DU-PRINCE-ÉDOUARD										
23	Construction - Construction	3.3	3.8	3.3	2,336	2,679	2,206	699.51	696.52	661.06
236	Construction of buildings - Construction de bâtiments	0.9	1.0	0.9	480	613	479	540.47	590.61	540.49
2361	Residential building construction - Construction résidentielle	0.5	0.6	0.5	315	411	310	650.46	728.10	612.31
2362	Non-residential bldg. construction - Construction non résidentielle	0.4	0.5	0.4	166	203	169	409.04	427.02	444.74
237	Heavy & civil engineering construction - Travaux de génie civil	..	1.1	0.9	..	778	606	..	737.40	664.42
238	Specialty trade contractors - Entrepreneurs spécialisés	..	1.8	1.5	..	1,288	1,121	..	734.66	728.49
2381	Foundation, structure, & bldg. exterior contractors - Entrepreneurs en travaux de fondations, structure, extérieur de bâtiment	..	0.4	0.3	..	229	152	..	648.75	594.03
2382	Building equipment contractors - Entrepreneurs en installations d'équipements techniques	0.8	0.8	0.8	733	771	713	975.32	970.32	922.84
2383	Building finishing contractors - Entrepreneurs en travaux de finition de bâtiments	..	0.4	0.3	..	157	150	..	443.99	506.01
2389	Other spec. trade contractors - Autres entrepreneurs spécialisés	..	0.3	0.2	..	131	107	..	520.61	497.21
31-33	Manufacturing - Fabrication	..	4.3	4.5	..	3,095	2,943	..	716.61	649.90
	Non-durable goods - Biens non durables	2.4	2.6	2.6	1,491	1,649	1,544	610.52	638.98	605.41
	Durable goods - Biens durables	..	1.7	2.0	..	1,447	1,399	..	831.76	707.26
11-33N	Goods producing industries - Branche productrice de biens	7.8	8.6	8.2	5,493	6,157	5,453	703.51	716.83	663.45
41-45N	Trade - Commerce	9.0	9.3	9.2	4,068	4,297	3,993	453.86	463.07	435.71
41	Wholesale Trade - Commerce de gros	1.7	1.8	1.6	1,087	1,119	980	623.46	617.11	609.14
44-45	Retail trade - Commerce de détail	7.2	7.5	7.6	2,982	3,178	3,013	412.93	425.67	398.76
4421	Furniture stores - Magasins de meubles	0.1	0.1	0.1	62	65	60	724.75	689.23	667.16
4422	Home furnishings stores - Magasins d'accessoires de maison	0.1	0.1	0.2	49	58	55	394.16	428.28	339.77
445	Food & beverage stores - Magasins d'alimentation	1.6	1.6	1.6	565	634	612	351.88	385.72	374.73
447	Gasoline stations - Stations-service	0.7	0.7	0.7	226	210	215	343.64	322.99	305.98
448	Clothing & clothing accessories stores - Magasins de vêtements et d'accessoires vestimentaires	0.7	0.8	0.7	219	237	192	293.36	304.53	275.87
4481	Clothing stores - Magasins de vêtements	0.6	0.6	0.6	171	186	154	281.56	291.74	265.11

* Earnings exclude unclassified - La rémunération exclut les non classifiées

Table 5
Estimates of Employment, Payrolls and Average Weekly Earnings
for All Employees, by Industry, Canada, Provinces and Territories.

Tableau 5
Estimations de l'emploi, de la rémunération brute et de la
rémunération hebdomadaire moyenne, pour l'ensemble
des salariés, par industrie, Canada, provinces et territoires.

(Continued - suite)

		All Employees - Ensemble des salariés								
NAICS 2002	Industry	Employment (in thousands)			Total weekly payrolls, including overtime (in thousands)			Average weekly earnings (including overtime)		
SCIAN 2002	Industrie	Emploi (en milliers)			Rémunération hebdomadaire brute, incluant temps supplémentaire (en milliers)			Rémunération hebdomadaire moyenne (incluant temps supplémentaire)		
		Jan. p 2007 Janv. p	Dec. r 2006 Déc. r	Jan. 2006 Janv.	Jan. p 2007 Janv. p	Dec. r 2006 Déc. r	Jan. 2006 Janv.	Jan. p 2007 Janv. p	Dec. r 2006 Déc. r	Jan. 2006 Janv.
PRINCE EDWARD ISLAND - ÎLE-DU-PRINCE-ÉDOUARD										
48-49	Transportation & warehousing - Transport et entreposage	1.7	1.8	1.8	\$1,106	\$1,225	\$1,099	\$658.57	\$671.35	\$624.55
484	Truck transportation - Transport par camion	0.5	0.5	0.5	288	329	309	625.60	628.61	576.43
4841	General freight trucking - Transport par camion de marchandises diverses	0.2	0.3	0.3	162	187	148	655.79	650.44	592.33
4842	Specialized freight trucking - Transport par camion de marchandises spéciales	0.2	0.2	0.3	126	142	161	590.66	602.05	562.60
522	Credit intermediation & related activities - Intermédiation financière et activités connexes	1.0	1.1	1.0	1,074	1,089	1,037	1,041.09	1,029.92	1,006.15
531	Real estate - Services immobiliers	0.5	0.5	0.4	209	240	173	460.48	484.30	447.84
5311	Lessors of real estate - Bailleurs de biens immobiliers	0.3	0.4	0.3	145	162	125	422.93	444.03	436.58
5412	Accounting, tax preparation, bookkeeping & payroll services - Serv. comptabilité, prép. déclar. revenus, tenue de livres, paye	0.2	0.2	0.2	177	167	142	754.02	760.17	726.53
5413	Architectural, engineering & related services - Architecture, génie et services connexes	0.2	0.2	0.3	150	159	205	644.19	638.26	610.90
561	Admin. & support services - Services administratifs et de soutien	1.7	1.8	1.3	775	786	514	450.81	443.32	404.46
562	Waste management & remediation services - Services de gestion des déchets et d'assainissement	0.2	0.2	0.2	159	183	108	792.87	847.61	696.90
61	Educational services - Services d'enseignement	4.9	5.1	4.8	3,575	3,649	3,407	726.47	717.64	711.74
62	Health care & social assistance - Soins de santé et assistance sociale	8.7	8.4	5.9	5,938	5,770	3,978	684.77	683.98	676.27
6211	Offices of physicians - Cabinets de médecins	..	0.2	0.3	..	239	222	..	977.01	849.91
6221	General medical & surgical hospitals - Hôpitaux généraux et hôpitaux de soins chirurgicaux	..	2.2	1.8	..	1,785	1,494	..	796.98	808.97
623	Nursing & residential care facilities - Étab. de soins infirmiers et de soins pour bénéficiaires internes	..	3.1	1.9	..	2,012	1,045	..	646.88	563.67
6233	Community care facilities for the elderly - Établissements communautaires de soins pour personnes âgées	..	1.0	0.2	..	626	110	..	634.40	520.43
6241	Individual & family services - Services individuels et familiaux	..	0.9	0.3	..	544	192	..	628.90	589.94
6244	Child day-care services - Services de garderie	..	0.4	0.3	..	175	111	..	493.32	364.90
72	Accommodation & food services - Hébergement et services de restauration	4.6	4.9	4.5	1,237	1,322	1,144	266.46	272.23	253.12
721	Accommodation services - Services d'hébergement	1.0	1.1	1.0	257	317	286	270.04	291.23	278.67
722	Food services & drinking places - Services de restauration et débits de boissons	3.7	3.8	3.5	980	1,005	857	265.54	266.74	245.60
7221	Full-service restaurants - Restaurants à service complet	1.1	1.1	1.3	250	277	305	232.32	248.03	237.91
7222	Limited-service eating places - Établissements de restauration à service restreint	2.4	2.4	2.0	663	657	500	279.66	275.15	249.99
81	Other services (except public administration) - Autres services (sauf les administrations publiques)	1.7	1.8	1.7	751	819	702	440.24	456.39	412.13
811	Repair & maintenance - Réparation et entretien	0.4	0.4	0.4	220	227	208	558.28	567.24	533.69
8111	Automotive repair & maintenance - Réparation et entretien de véhicules automobiles	0.3	0.3	0.3	147	154	172	502.40	515.32	555.64
812	Personal & laundry services - Services personnels et services de blanchissage	0.4	0.4	0.4	154	172	145	359.94	384.92	338.69
813	Grant-making, civic, & professional & similar organizations - Fondations, groupes de citoyens, organisations prof., similaires	0.9	0.9	0.9	377	420	349	426.50	443.41	394.05
8133	Social advocacy organizations - Organismes d'action sociale	0.1	0.1	0.1	44	45	40	325.34	345.31	298.06
8134	Civic & social organizations - Organisations civiques et amicales	0.5	0.5	0.5	187	209	177	375.08	381.55	342.56
91	Public administration - Administrations publiques	5.9	6.0	5.8	5,629	5,782	5,400	953.57	968.83	935.59
911	Federal government public administration - Administration publique fédérale	3.2	3.3	3.2	3,527	3,620	3,356	1,087.66	1,089.46	1,052.29
912	Provincial & territorial public administration - Administrations publiques provinciales et territoriales	2.0	1.9	1.9	1,653	1,664	1,578	832.72	862.61	832.96

* Earnings exclude unclassified - La rémunération exclut les non classifiées

Table 5
Estimates of Employment, Payrolls and Average Weekly Earnings
for All Employees, by Industry, Canada, Provinces and Territories.

Tableau 5
Estimations de l'emploi, de la rémunération brute et de la
rémunération hebdomadaire moyenne, pour l'ensemble
des salariés, par industrie, Canada, provinces et territoires.

(Continued - suite)

		All Employees - Ensemble des salariés								
NAICS 2002	Industry	Employment (in thousands)			Total weekly payrolls, including overtime (in thousands)			Average weekly earnings (including overtime)		
SCIAN 2002	Industrie	Emploi (en milliers)			Rémunération hebdomadaire brute, incluant temps supplémentaire (en milliers)			Rémunération hebdomadaire moyenne (incluant temps supplémentaire)		
		Jan. p 2007 Janv. p	Dec. r 2006 Déc. r	Jan. 2006 Janv.	Jan. p 2007 Janv. p	Dec. r 2006 Déc. r	Jan. 2006 Janv.	Jan. p 2007 Janv. p	Dec. r 2006 Déc. r	Jan. 2006 Janv.
PRINCE EDWARD ISLAND - ÎLE-DU-PRINCE-ÉDOUARD										
	41-91N Service producing industries - Branche productrice de services	44.8	45.9	41.2	\$27,897	\$28,623	\$24,637	\$623.18	\$623.86	\$598.33
	00-91N Industrial aggregate (including unclassified) - Ensemble des industries y compris les entreprises non classifiées *	53.3	55.2	50.4	33,390	34,779	30,091	635.11	638.52	609.16
NOVA SCOTIA - NOUVELLE-ÉCOSSE										
1133	Logging - Exploitation forestière	..	1.2	1.1	..	1,053	864	..	851.26	776.44
212	Mining (except oil & gas) - Extraction minière (sauf l'extraction de pétrole et de gaz)	1.1	1,165	1,086.60
23	Construction - Construction	16.9	19.5	16.2	12,831	14,694	11,830	759.64	754.14	731.22
236	Construction of buildings - Construction de bâtiments	4.6	5.0	4.7	3,382	3,662	3,222	729.68	737.99	689.44
2361	Residential building construction - Construction résidentielle	2.9	3.2	2.9	1,919	2,167	1,825	672.44	680.33	622.10
2362	Non-residential bldg. construction - Construction non résidentielle	1.8	1.8	1.7	1,464	1,495	1,396	821.35	841.28	803.09
237	Heavy & civil engineering construction - Travaux de génie civil	2.1	3.3	1.7	1,702	2,684	1,437	815.31	820.55	838.95
2371	Utility system construc. - Construc. d'installations de serv. publics	0.4	0.6	0.5	369	553	404	937.70	952.34	871.57
2372	Land subdivision - Lotissement de terrains	0.3	0.3	0.3	188	196	208	749.40	725.34	753.63
2373	Highway, street & bridge construction - Construction de routes, de rues et de ponts	1.3	2.3	0.9	1,043	1,813	732	789.48	799.32	854.55
2379	Other heavy & civil engineering construction - Autres travaux de génie civil	0.1	0.2	0.1	102	122	93	835.69	803.25	796.50
238	Specialty trade contractors - Entrepreneurs spécialisés	10.2	11.3	9.8	7,747	8,347	7,171	761.86	741.96	732.31
2381	Foundation, structure, & bldg. exterior contractors - Entrepreneurs en travaux de fondations, structure, extérieur de bâtiment	1.8	2.0	1.7	1,297	1,435	1,157	728.69	718.65	678.28
2382	Building equipment contractors - Entrepreneurs en installations d'équipements techniques	4.3	4.4	4.4	3,668	3,701	3,499	853.13	832.65	802.83
2383	Building finishing contractors - Entrepreneurs en travaux de finition de bâtiments	2.2	2.4	1.9	1,352	1,415	1,251	622.15	596.97	663.23
2389	Other spec. trade contractors - Autres entrepreneurs spécialisés	1.9	2.4	1.8	1,430	1,796	1,264	746.36	736.72	686.27
31-33	Manufacturing - Fabrication	33.4	36.4	39.1	27,116	29,541	31,326	811.80	810.81	802.16
	Non-durable goods - Biens non durables	20.9	23.2	25.1	16,251	18,181	19,378	779.31	784.18	771.24
	Durable goods - Biens durables	12.5	13.2	13.9	10,864	11,360	11,948	865.80	857.41	857.95
311	Food manufacturing - Fabrication d'aliments	9.7	10.6	11.2	5,846	6,462	6,629	602.43	609.26	591.17
3117	Seafood product preparation & packaging - Préparation et conditionnement de poissons et fruits de mer	3.6	4.6	4.6	1,599	2,186	1,870	439.27	476.52	410.76
3211	Sawmills & wood preservation - Scieries et préservation du bois	1.2	1.3	1.4	760	806	803	615.87	625.45	571.13
3221	Pulp, paper & paperboard mills - Usines de pâte à papier, de papier et de carton	..	1.5	1.0	..	2,050	1,112	..	1,388.11	1,163.17
326	Plastics & rubber products manufacturing - Fabrication de produits en plastique et en caoutchouc	4.4	5.2	6.8	3,914	4,317	6,319	881.80	833.77	935.53
3273	Cement & concrete prod. mfg - Fabr. de ciment et prod. en béton	0.5	0.6	0.5	445	557	491	888.73	865.68	935.17
3279	Other non-metallic mineral product manufacturing - Fabrication d'autres produits minéraux non métalliques	..	0.1	0.1	..	71	111	..	920.04	865.34
3333	Commercial & service industry machinery manufacturing - Fabr. de machines pour le commerce et les industries de services	0.3	0.3	0.2	244	282	175	781.47	901.62	753.13
3364	Aerospace product & parts manufacturing - Fabrication de produits aérospatiaux et de leurs pièces	1.7	2.2	1.6	1,844	2,176	1,589	1,103.75	984.44	968.41
11-33N	Goods producing industries - Branche productrice de biens	55.4	61.4	60.2	44,873	49,460	47,667	809.92	806.04	791.95
41-45N	Trade - Commerce	71.0	73.2	69.5	37,278	39,158	35,313	525.25	535.19	507.76
41	Wholesale Trade - Commerce de gros	16.5	16.9	17.2	12,816	13,265	12,256	777.33	786.38	711.91
413	Food, beverage & tobacco whl-dist - Gros-dist de produits alimentaires, de boissons et de tabac	5.1	5.4	5.4	3,677	3,916	3,410	718.70	731.64	627.13
4131	Food whl-dist - Gros-dist de produits alimentaires	4.4	4.7	4.8	3,135	3,373	2,895	711.42	725.32	599.76
415	Motor vehicle & parts whl-dist - Gros-dist de véhicules automobiles et de leurs pièces	1.2	1.2	1.2	961	979	822	769.42	788.12	689.54
416	Building material & supplies whl-dist - Gros-dist de matériaux et fournitures de construction	2.4	2.5	2.4	2,024	2,080	1,741	835.29	842.08	739.73

* Earnings exclude unclassified - La rémunération exclut les non classifiées

Table 5
Estimates of Employment, Payrolls and Average Weekly Earnings
for All Employees, by Industry, Canada, Provinces and Territories.

Tableau 5
Estimations de l'emploi, de la rémunération brute et de la
rémunération hebdomadaire moyenne, pour l'ensemble
des salariés, par industrie, Canada, provinces et territoires.

(Continued - suite)

		All Employees - Ensemble des salariés								
NAICS 2002	Industry	Employment (in thousands)			Total weekly payrolls, including overtime (in thousands)			Average weekly earnings (including overtime)		
SCIAN 2002	Industrie	Emploi (en milliers)			Rémunération hebdomadaire brute, incluant temps supplémentaire (en milliers)			Rémunération hebdomadaire moyenne (incluant temps supplémentaire)		
		Jan. p 2007 Janv. p	Dec. r 2006 Déc. r	Jan. 2006 Janv.	Jan. p 2007 Janv. p	Dec. r 2006 Déc. r	Jan. 2006 Janv.	Jan. p 2007 Janv. p	Dec. r 2006 Déc. r	Jan. 2006 Janv.
NOVA SCOTIA - NOUVELLE-ÉCOSSE										
4163	Lumber, millwork, hardware & other building supplies whl-dist - Gros-dist bois d'oeuvre, menui. préfab., quinc., four. construc.	1.1	1.1	1.1	\$934	\$946	\$846	\$832.31	\$825.32	\$770.71
417	Machinery, equipment & supplies whl-dist - Gros-dist de machines, de matériel et de fournitures	3.7	3.7	3.9	3,293	3,321	3,171	879.77	898.05	823.66
4172	Const., forestry, mining & indus. mach. equip. & suppl. whl-dist - Gros-dist mach., matériel, four. indus., const., forest., minière	1.5	1.5	1.5	1,229	1,225	1,085	819.02	815.37	743.80
4179	Other machinery, equipment & supplies whl-dist - Gros-dist d'autres machines, matériel et fournitures	1.5	1.4	1.5	1,374	1,420	1,330	944.10	987.16	881.01
4181	Recyclable material whl-dist - Gros-dist de matières recyclables	0.3	0.4	0.4	184	201	215	569.75	555.74	574.90
4182	Paper, paper product & disposable plastic product whl-dist - Gros-dist de papier, produits du papier et de plastique jetables	0.4	0.4	0.4	316	318	314	805.32	824.28	832.13
44-45	Retail trade - Commerce de détail	54.5	56.3	52.3	24,463	25,893	23,056	448.98	459.93	440.59
4411	Automobile dealers - Marchands d'automobiles	4.5	4.6	4.3	3,423	3,734	3,162	764.23	804.21	730.54
4441	Building material & supplies dealers - Marchands de matériaux et fournitures de construction	3.6	3.7	3.4	1,837	1,976	1,662	515.06	529.19	489.62
445	Food & beverage stores - Magasins d'alimentation	16.3	16.6	15.5	5,553	6,051	5,747	341.10	365.62	370.86
4451	Grocery stores - Epiceries	14.4	14.7	13.6	4,628	5,167	4,837	322.30	351.14	354.40
4481	Clothing stores - Magasins de vêtements	3.8	3.9	3.5	1,416	1,569	1,223	370.45	400.07	345.41
4511	Sporting goods, hobby & musical instrument stores - Mag. d'articles de sport, passe-temps et instruments de musique	1.4	1.4	1.5	494	582	513	353.84	402.21	349.70
4512	Book, periodical & music stores - Magasins de livres, de périodiques et d'articles de musique	0.8	0.8	0.8	329	354	323	403.43	433.07	405.75
452	General merchandise stores - Mag. de fournitures de tout genre	7.3	8.1	7.3	2,801	2,901	2,657	385.57	359.85	366.19
4521	Department stores - Grands magasins	3.7	4.1	4.1	1,393	1,390	1,461	373.19	335.76	354.84
4529	Other general merchandise stores - Magasins d'autres fournitures de tout genres	3.5	3.9	3.1	1,408	1,511	1,196	398.65	385.28	381.10
4532	Office supplies, stationery & gift stores - Magasins de fournitures de bureau, de papeterie et de cadeaux	1.5	1.7	1.5	493	547	467	318.17	330.98	320.01
4533	Used merchandise stores - Magasins de marchandises d'occasion	0.8	0.8	0.7	281	312	228	337.70	379.17	312.91
4539	Other miscellaneous stores retailers - Autres mag. de détail divers	0.6	0.6	0.7	258	294	283	413.03	470.04	419.65
48-49	Transportation & warehousing - Transport et entreposage	15.9	16.1	15.5	11,839	12,278	11,568	745.11	760.82	744.93
484	Truck transportation - Transport par camion	3.6	3.9	3.8	2,697	2,956	2,645	747.55	756.22	698.57
4841	General freight trucking - Transport par camion de marchandises diverses	1.8	2.0	1.9	1,312	1,443	1,284	719.65	720.91	676.43
4842	Specialized freight trucking - Transport par camion de marchandises spéciales	1.8	1.9	1.9	1,386	1,513	1,361	776.03	793.29	720.83
488	Support activities for transport. - Activités de soutien au transport	..	2.6	2.3	..	1,526	1,297	..	589.09	555.99
4885	Freight transportation arrangement - Intermédiaires en transport de marchandises	1.3	1.1	1.0	296	290	226	230.76	258.95	228.07
4921	Couriers - Messageries	1.2	1.3	1.2	822	894	796	666.39	680.61	653.18
5175	Cable & other program distribution - Câblodistribution et autres activités de distribution d'émissions de télévision	0.6	0.8	0.7	517	626	601	812.35	795.32	816.97
519	Other information services - Autres services d'information	0.6	299	488.09
52	Finance & insurance - Finance et assurances	16.6	16.4	15.4	13,925	14,171	13,308	836.83	861.57	865.77
522	Credit intermediation & related activities - Intermédiation financière et activités connexes	10.7	10.6	10.0	8,615	8,717	8,478	804.58	819.37	851.13
5221	Depository credit intermediation - Intermédiation financière par le biais de dépôts	8.8	8.7	8.6	7,073	7,102	7,232	801.26	816.79	845.63
524	Insurance carriers & related activities - Sociétés d'assurance et activités connexes	4.3	4.2	3.9	3,999	4,011	3,475	924.54	955.45	887.70
5241	Insurance carriers - Sociétés d'assurance	2.5	2.3	2.0	2,515	2,347	2,017	1,023.22	1,018.82	1,010.98
5242	Agencies, brokerages & other insurance related activities - Agences, brokerages et autres activités liées à l'assur.	1.9	1.9	1.9	1,484	1,664	1,459	794.69	878.39	759.61
5312	Offices of real estate agents & brokers - Bureau d'agents et de courtiers immobiliers	0.5	0.5	0.5	312	398	345	689.78	828.99	764.60
532	Rental & leasing services - Services de location et location à bail	1.7	1.7	1.8	991	1,019	1,063	591.58	585.34	592.10
54	Professional, scientific & technical services - Services professionnels, scientifiques et techniques	14.1	14.4	14.1	11,941	12,142	11,659	844.91	842.98	827.83
5413	Architectural, engineering & related services - Architecture, génie et services connexes	2.9	3.1	2.8	2,988	3,085	2,641	1,013.65	1,006.54	951.71
5416	Management, scientific & technical consulting services - Services de conseils en gestion et de conseils scientif. et tech.	1.2	1.2	1.1	936	942	837	792.39	808.62	786.54

* Earnings exclude unclassified - La rémunération exclut les non classifiées

Table 5
Estimates of Employment, Payrolls and Average Weekly Earnings
for All Employees, by Industry, Canada, Provinces and Territories.

Tableau 5
Estimations de l'emploi, de la rémunération brute et de la
rémunération hebdomadaire moyenne, pour l'ensemble
des salariés, par industrie, Canada, provinces et territoires.

(Continued - suite)

		All Employees - Ensemble des salariés								
NAICS 2002	Industry	Employment (in thousands)			Total weekly payrolls, including overtime (in thousands)			Average weekly earnings (including overtime)		
SCIAN 2002	Industrie	Emploi (en milliers)			Rémunération hebdomadaire brute, incluant temps supplémentaire (en milliers)			Rémunération hebdomadaire moyenne (incluant temps supplémentaire)		
		Jan. p 2007 Janv. p	Dec. r 2006 Déc. r	Jan. 2006 Janv.	Jan. p 2007 Janv. p	Dec. r 2006 Déc. r	Jan. 2006 Janv.	Jan. p 2007 Janv. p	Dec. r 2006 Déc. r	Jan. 2006 Janv.
NOVA SCOTIA - NOUVELLE-ÉCOSSE										
561	Admin. & support services - Services administratifs et de soutien	14.4	14.9	14.4	\$7,879	\$8,129	\$7,122	\$546.15	\$547.36	\$493.47
5621	Waste collection - Collecte des déchets	0.4	0.4	0.4	252	290	244	629.56	713.16	646.07
5622	Waste treatment & disposal - Traitement, élimination des déchets	0.6	0.5	0.4	401	383	251	698.87	717.63	711.93
5629	Remediation & other waste management services - Services d'assainissement, autres services de gestion des déchets	0.4	0.4	0.4	157	185	180	381.43	427.95	413.16
61	Educational services - Services d'enseignement	36.1	39.2	37.9	25,233	27,836	26,458	699.54	709.56	697.73
611N	Education special - Éducation spéciale	34.9	38.0	36.8	24,629	27,110	25,908	705.41	712.93	704.11
6111	Elementary & secondary schools - Écoles primaires, secondaires	21.5	23.3	22.3	13,940	15,354	14,990	647.70	658.88	671.00
6113	Universities - Universités	10.9	12.2	12.2	8,952	10,005	9,313	823.22	819.93	765.50
62	Health care & social assistance - Soins de santé et assistance sociale	51.3	51.9	52.9	34,360	35,734	36,617	669.17	688.29	691.57
621	Ambulatory health care services - Services de soins ambulatoires	12.1	12.2	12.9	8,841	9,012	9,894	729.92	738.63	768.41
6211	Offices of physicians - Cabinets de médecins	2.5	2.5	2.4	1,770	1,803	1,656	694.25	707.94	695.67
6212	Offices of dentists - Cabinets de dentistes	2.0	2.0	2.0	1,378	1,386	1,428	694.64	700.75	727.18
622	Hospitals - Hôpitaux	..	18.6	19.7	..	14,324	15,385	..	769.87	781.66
6221	General medical & surgical hospitals - Hôpitaux généraux et hôpitaux de soins chirurgicaux	16.0	16.6	16.6	11,761	12,387	12,501	733.13	747.97	753.05
623	Nursing & residential care facilities - Étab. de soins infirmiers et de soins pour bénéficiaires internes	16.1	15.9	15.5	9,539	9,892	9,137	592.86	623.71	590.73
6231	Nursing care facilities - Établissements de soins infirmiers	11.6	11.4	11.5	7,045	7,204	6,995	609.63	632.97	609.14
6232	Res. devel. handicap, mental health & substance abuse facilities - Étab. rés. pour handicaps, de troubles mentaux, alcool., toxico.	1.8	1.8	1.7	1,108	1,222	1,060	624.01	687.88	614.25
711	Performing arts, spectator sports & related industries - Arts d'interprétation, sport-spectacles et activités connexes	1.0	1.1	0.7	400	413	235	382.98	384.28	331.02
7112	Spectator sports - Sports-spectacles	0.2	0.2	0.2	67	71	35	308.44	286.61	198.15
712	Heritage institutions - Établissements du patrimoine	0.4	0.5	0.4	175	191	187	413.75	394.93	432.39
713	Amusement, gambling & recreation industries - Divertissement, loisirs et jeux de hasard et loteries	4.2	4.0	3.8	1,290	1,244	1,051	307.75	312.73	279.80
7139	Other amusement & recreation industries - Autres services de divertissement et de loisirs	..	2.9	2.5	..	884	663	..	307.53	265.07
72	Accommodation & food services - Hébergement et services de restauration	25.4	26.8	25.2	7,668	8,248	6,811	301.72	307.76	269.92
721	Accommodation services - Services d'hébergement	4.0	4.4	4.1	1,467	1,676	1,501	366.24	384.20	363.43
7211	Traveller accommodation - Hébergement des voyageurs	4.0	4.3	4.1	1,455	1,661	1,494	366.79	385.09	363.82
722	Food services & drinking places - Services de restauration et débits de boissons	21.4	22.4	21.1	6,201	6,572	5,310	289.65	292.90	251.62
7221	Full-service restaurants - Restaurants à service complet	7.7	7.9	7.4	2,110	2,276	1,772	273.75	286.40	240.29
7222	Limited-service eating places - Établissements de restauration à service restreint	10.1	10.6	9.8	2,932	3,043	2,475	289.10	286.55	252.01
81	Other services (except public administration) - Autres services (sauf les administrations publiques)	12.4	12.8	12.5	6,109	6,440	5,962	494.14	503.03	476.82
811	Repair & maintenance - Réparation et entretien	3.1	3.2	3.2	1,864	1,950	1,877	608.44	614.96	583.59
8111	Automotive repair & maintenance - Réparation et entretien de véhicules automobiles	1.8	1.9	1.8	1,007	1,093	1,040	565.21	582.79	578.96
8113	Comm. & ind. mach. & equip. (exc. auto. & electro.) repair & mnt. - Répar. et entretien mach., mat. comm., ind. (sauf auto., électro.)	0.7	0.7	0.8	495	501	473	718.24	715.17	611.20
812	Personal & laundry services - Services personnels et services de blanchissage	3.6	3.8	4.0	1,323	1,399	1,365	365.62	371.29	343.87
8121	Personal care services - Services de soins personnels	2.2	2.2	2.4	705	727	695	318.86	325.71	284.46
813	Grant-making, civic, & professional & similar organizations - Fondations, groupes de citoyens, organisations prof., similaires	5.7	5.9	5.3	2,921	3,091	2,721	514.37	527.16	511.45
8133	Social advocacy organizations - Organismes d'action sociale	0.8	0.8	0.8	490	491	482	594.10	624.42	617.39
8134	Civic & social organizations - Organisations civiques et amicales	2.8	2.9	2.6	1,005	1,037	928	357.39	362.96	354.91
8139	Business, professional, labour & other membership organizations - Asso. gens d'affaires, org. prof., syndic. et autres asso. pers.	1.8	2.0	1.7	1,264	1,396	1,175	707.20	711.83	697.82

* Earnings exclude unclassified - La rémunération exclut les non classifiées

Table 5
Estimates of Employment, Payrolls and Average Weekly Earnings
for All Employees, by Industry, Canada, Provinces and Territories.

Tableau 5
Estimations de l'emploi, de la rémunération brute et de la
rémunération hebdomadaire moyenne, pour l'ensemble
des salariés, par industrie, Canada, provinces et territoires.

(Continued - suite)

		All Employees - Ensemble des salariés								
NAICS 2002	Industry	Employment (in thousands)			Total weekly payrolls, including overtime (in thousands)			Average weekly earnings (including overtime)		
SCIAN 2002	Industrie	Emploi (en milliers)			Rémunération hebdomadaire brute, incluant temps supplémentaire (en milliers)			Rémunération hebdomadaire moyenne (incluant temps supplémentaire)		
		Jan. p 2007 Janv. p	Dec. r 2006 Déc. r	Jan. 2006 Janv.	Jan. p 2007 Janv. p	Dec. r 2006 Déc. r	Jan. 2006 Janv.	Jan. p 2007 Janv. p	Dec. r 2006 Déc. r	Jan. 2006 Janv.
NOVA SCOTIA - NOUVELLE-ÉCOSSE										
91	Public administration - Administrations publiques	27.9	28.3	26.8	\$24,725	\$25,316	\$23,172	\$887.77	\$894.68	\$863.52
911	Federal government public administration - Administration publique fédérale	13.2	12.9	12.4	13,766	14,024	12,592	1,043.19	1,085.62	1,018.09
912	Provincial & territorial public administration - Administrations publiques provinciales et territoriales	8.7	9.1	8.7	6,469	6,699	6,513	747.18	738.78	752.65
41-91N	Service producing industries - Branche productrice de services	310.7	319.8	308.5	197,575	206,482	193,514	635.94	645.70	627.20
00-91N	Industrial aggregate (including unclassified) - Ensemble des industries y compris les entreprises non classifiées *	372.3	387.5	377.8	242,447	255,941	241,180	662.27	671.51	654.09
NEW BRUNSWICK - NOUVEAU-BRUNSWICK										
113	Forestry & logging - Foresterie et exploitation forestière	..	2.4	2.5	..	2,184	2,255	..	897.07	898.12
23	Construction - Construction	13.0	15.5	12.6	10,291	12,073	10,121	789.92	779.40	801.93
236	Construction of buildings - Construction de bâtiments	3.0	3.7	2.9	2,362	2,877	2,313	790.48	778.56	793.86
2361	Residential building construction - Construction résidentielle	1.9	2.4	1.7	1,362	1,748	1,182	735.13	722.58	696.23
2362	Non-residential bldg. construction - Construction non résidentielle	1.1	1.3	1.2	1,000	1,129	1,131	880.83	884.74	930.23
237	Heavy & civil engineering construction - Travaux de génie civil	1.9	2.5	2.2	1,538	2,028	1,640	805.44	805.94	758.01
2371	Utility system construc. - Construc. d'installations de serv. publics	0.4	0.5	0.4	303	355	282	726.15	700.43	639.18
2373	Highway, street & bridge construction - Construction de routes, de rues et de ponts	1.4	1.9	1.6	1,153	1,567	1,272	838.97	837.74	794.05
238	Specialty trade contractors - Entrepreneurs spécialisés	8.1	9.3	7.5	6,391	7,168	6,168	786.08	772.53	817.63
2381	Foundation, structure, & bldg. exterior contractors - Entrepreneurs en travaux de fondations, structure, extérieur de bâtiment	1.3	1.8	1.3	1,029	1,443	1,110	814.32	795.59	838.35
2382	Building equipment contractors - Entrepreneurs en installations d'équipements techniques	3.6	3.8	3.6	3,039	3,146	3,215	841.24	823.65	896.93
2383	Building finishing contractors - Entrepreneurs en travaux de finition de bâtiments	1.5	1.5	1.2	1,014	1,021	751	677.27	683.53	641.19
2389	Other spec. trade contractors - Autres entrepreneurs spécialisés	1.8	2.2	1.5	1,308	1,558	1,093	745.01	724.11	745.89
31-33	Manufacturing - Fabrication	30.1	31.4	29.8	24,348	25,368	23,418	809.80	807.48	785.42
	Non-durable goods - Biens non durables	16.7	17.4	16.3	13,661	14,045	12,914	816.71	809.01	791.65
	Durable goods - Biens durables	13.3	14.1	13.5	10,686	11,323	10,504	801.14	805.59	777.89
311	Food manufacturing - Fabrication d'aliments	7.8	8.9	7.1	5,135	6,181	4,949	661.63	694.35	699.09
3117	Seafood product preparation & packaging - Préparation et conditionnement de poissons et fruits de mer	2.7	3.8	1.7	1,596	2,583	1,168	594.30	685.06	668.67
3131	Fibre, yarn & thread mills - Usines de fibres, de filés et de fils	0.4	0.4	0.4	172	244	169	456.96	548.75	434.83
321	Wood product manufacturing - Fabrication de produits en bois	5.5	5.9	5.4	4,403	5,100	4,424	801.43	859.77	819.39
3211	Sawmills & wood preservation - Scieries et préservation du bois	3.3	3.6	3.2	2,995	3,535	3,052	912.43	968.87	962.11
3219	Other wood product mfg - Fabrication d'autres produits en bois	1.5	1.7	1.5	882	1,034	789	584.93	625.58	540.03
322	Paper manufacturing - Fabrication du papier	3.6	3.6	3.6	3,913	3,773	3,718	1,095.56	1,054.79	1,022.91
3221	Pulp, paper & paperboard mills - Usines de pâte à papier, de papier et de carton	3.0	3.0	3.0	3,511	3,369	3,236	1,174.92	1,138.34	1,094.79
3279	Other non-metallic mineral product manufacturing - Fabrication d'autres produits minéraux non métalliques	0.3	0.3	0.3	188	220	185	624.58	633.33	680.48
3371	Household & institutional furniture & kitchen cabinet mfg - Fabr. meubles de maison, d'étab. instit. et d'armoire de cuisine	0.8	0.9	1.0	672	631	704	804.61	721.46	722.94
3391	Medical equipment & supplies manufacturing - Fabrication de fournitures et matériel médicaux	0.2	0.2	0.2	94	93	98	616.14	595.87	560.96
3399	Other miscellaneous mfg - Autres activités diverses de fabrication	1.3	1.4	1.2	913	915	801	697.46	648.64	676.29
11-33N	Goods producing industries - Branche productrice de biens	52.9	57.3	52.1	44,463	47,614	43,244	839.97	830.96	830.03
41-45N	Trade - Commerce	50.9	51.8	49.2	27,004	27,773	25,797	530.07	536.18	523.97
41	Wholesale Trade - Commerce de gros	10.2	10.2	10.5	7,824	7,961	7,774	770.80	783.72	741.16
413	Food, beverage & tobacco whl-dist - Gros-dist de produits alimentaires, de boissons et de tabac	2.1	2.1	2.5	1,450	1,499	1,482	701.60	721.59	603.34

* Earnings exclude unclassified - La rémunération exclut les non classifiées

Table 5
Estimates of Employment, Payrolls and Average Weekly Earnings
for All Employees, by Industry, Canada, Provinces and Territories.

Tableau 5
Estimations de l'emploi, de la rémunération brute et de la
rémunération hebdomadaire moyenne, pour l'ensemble
des salariés, par industrie, Canada, provinces et territoires.

(Continued - suite)

		All Employees - Ensemble des salariés								
NAICS 2002	Industry	Employment (in thousands)			Total weekly payrolls, including overtime (in thousands)			Average weekly earnings (including overtime)		
SCIAN 2002	Industrie	Emploi (en milliers)			Rémunération hebdomadaire brute, incluant temps supplémentaire (en milliers)			Rémunération hebdomadaire moyenne (incluant temps supplémentaire)		
		Jan. p 2007 Janv. p	Dec. r 2006 Déc. r	Jan. 2006 Janv.	Jan. p 2007 Janv. p	Dec. r 2006 Déc. r	Jan. 2006 Janv.	Jan. p 2007 Janv. p	Dec. r 2006 Déc. r	Jan. 2006 Janv.
NEW BRUNSWICK - NOUVEAU-BRUNSWICK										
4131	Food whl-dist - Gros-dist de produits alimentaires	2.0	2.0	2.3	\$1,393	\$1,437	\$1,371	\$713.67	\$733.92	\$602.44
415	Motor vehicle & parts whl-dist - Gros-dist de véhicules automobiles et de leurs pièces	1.8	1.7	1.7	1,325	1,308	1,172	756.29	789.50	696.75
4152	New motor vehicle parts & accessories whl-dist - Gros-dist de pièces, d'accessoires neufs pour véhicules automobiles	..	0.9	0.8	..	738	586	..	815.32	707.23
416	Building material & supplies whl-dist - Gros-dist de matériaux et fournitures de construction	1.5	1.5	1.5	1,057	1,061	984	692.02	700.90	678.75
4161	Electrical, plumbing, heating & a/c equipment & supplies whl-dist - Gros-dist matériel et fourn. élec., plomberie, chauffage, climat.	0.6	0.6	0.5	447	463	456	768.70	811.34	839.09
4163	Lumber, millwork, hardware & other building supplies whl-dist - Gros-dist bois d'oeuvre, menui. préfab., quinc., fourn. construc.	0.8	0.8	0.8	476	458	374	574.20	559.64	473.04
417	Machinery, equipment & supplies whl-dist - Gros-dist de machines, de matériel et de fournitures	2.5	2.5	2.5	2,320	2,322	2,346	917.33	925.50	931.70
4172	Const., forestry, mining & indus. mach. equip. & suppl. whl-dist - Gros-dist mach., matériel, fourn. indus., const., forest., minière	1.4	1.3	1.3	1,264	1,268	1,209	933.79	945.22	946.32
4173	Computer & communications equipment & supplies whl-dist - Gros-dist d'ordinateurs et de matériel de communication	0.5	0.4	0.4	467	399	500	960.58	957.17	1,127.01
4179	Other machinery, equipment & supplies whl-dist - Gros-dist d'autres machines, matériel et fournitures	0.5	0.5	0.6	450	470	523	866.06	897.47	849.15
418	Miscellaneous whl-dist - Gros-dist de produits divers	0.9	1.0	0.9	608	654	626	685.99	677.33	696.84
4181	Recyclable material whl-dist - Gros-dist de matières recyclables	0.3	0.3	0.4	205	200	212	610.75	600.57	575.69
44-45	Retail trade - Commerce de détail	40.8	41.6	38.7	19,180	19,812	18,023	470.16	475.79	465.17
441	Motor vehicle & parts dealers - Marchands de véhicules automobiles et de leurs pièces	5.0	4.7	4.5	3,995	3,813	3,383	799.61	809.56	753.66
4411	Automobile dealers - Marchands d'automobiles	3.7	3.4	3.3	3,300	3,093	2,750	887.12	910.34	829.15
4421	Furniture stores - Magasins de meubles	0.7	0.6	0.6	464	389	369	631.20	673.90	602.88
4422	Home furnishings stores - Magasins d'accessoires de maison	0.5	0.5	0.5	279	308	249	544.15	564.52	499.39
445	Food & beverage stores - Magasins d'alimentation	10.7	10.8	10.7	3,782	4,227	4,045	352.71	389.73	378.77
4451	Grocery stores - Epiceries	9.3	9.4	9.4	3,210	3,622	3,523	346.93	385.42	373.43
4481	Clothing stores - Magasins de vêtements	2.5	2.6	2.5	1,035	1,149	987	414.02	439.74	399.96
4511	Sporting goods, hobby & musical instrument stores - Mag. d'articles de sport, passe-temps et instruments de musique	0.9	1.0	0.9	317	367	301	333.95	375.96	350.20
4512	Book, periodical & music stores - Magasins de livres, de périodiques et d'articles de musique	0.3	0.3	0.3	97	103	96	281.75	316.71	304.52
452	General merchandise stores - Mag. de fournitures de tout genre	6.9	7.5	6.1	2,514	2,447	2,125	364.82	326.05	350.64
4531	Florists - Fleuristes	0.2	0.2	0.2	85	95	91	373.99	384.66	380.87
4532	Office supplies, stationery & gift stores - Magasins de fournitures de bureau, de papeterie et de cadeaux	0.9	1.0	0.9	305	320	303	343.65	333.39	355.13
4539	Other miscellaneous stores retailers - Autres mag. de détail divers	0.4	0.4	0.4	237	251	244	584.04	610.66	629.46
48-49	Transportation & warehousing - Transport et entreposage	15.7	16.3	15.4	11,435	12,169	11,013	728.87	745.24	716.68
484	Truck transportation - Transport par camion	5.0	5.1	4.8	2,995	3,039	2,811	596.56	598.28	579.83
4841	General freight trucking - Transport par camion de marchandises diverses	2.5	2.5	2.4	1,570	1,615	1,495	639.05	635.58	617.01
4842	Specialized freight trucking - Transport par camion de marchandises spéciales	2.6	2.5	2.4	1,425	1,424	1,316	555.87	560.92	542.69
488	Support activities for transport. - Activités de soutien au transport	2.6	2.7	2.6	1,885	1,969	1,864	737.97	742.44	708.93
4921	Couriers - Messageries	1.6	1.5	1.4	1,042	1,013	912	670.87	684.30	664.68
515	Broadcasting (except Internet) - Radiotélévision (sauf par Internet)	1.0	1.0	0.9	906	880	769	870.43	853.60	845.35
519	Other information services - Autres services d'information	0.4	0.3	0.4	126	116	245	327.82	351.13	555.62
52	Finance & insurance - Finance et assurances	11.3	10.8	10.4	10,985	10,647	9,774	974.96	988.21	940.80
522	Credit intermediation & related activities - Intermédiation financière et activités connexes	6.7	6.5	6.1	6,310	6,078	5,560	939.44	940.69	911.97
5221	Depository credit intermediation - Intermédiation financière par le biais de dépôts	5.6	5.4	5.3	5,347	5,160	4,826	960.12	952.94	915.44
524	Insurance carriers & related activities - Sociétés d'assurance et activités connexes	3.5	3.2	3.2	3,746	3,554	3,208	1,084.21	1,111.61	998.93
5241	Insurance carriers - Sociétés d'assurance	2.2	2.0	2.0	2,646	2,406	2,162	1,205.11	1,211.93	1,097.19
5242	Agencies, brokerages & other insurance related activities - Agences et courtiers d'assur. et autres activités liées à l'assur.	1.3	1.2	1.2	1,100	1,148	1,046	873.35	947.24	842.93
531	Real estate - Services immobiliers	2.0	2.0	1.9	1,477	1,587	1,304	736.93	780.59	687.06
5311	Lessors of real estate - Bailleurs de biens immobiliers	1.4	1.4	1.3	1,086	1,134	956	764.15	786.87	709.60
5312	Offices of real estate agents & brokers - Bureau d'agents et de courtiers immobiliers	0.3	0.3	0.3	188	243	200	737.32	909.03	766.09

* Earnings exclude unclassified - La rémunération exclut les non classifiées

Table 5
Estimates of Employment, Payrolls and Average Weekly Earnings
for All Employees, by Industry, Canada, Provinces and Territories.

Tableau 5
Estimations de l'emploi, de la rémunération brute et de la
rémunération hebdomadaire moyenne, pour l'ensemble
des salariés, par industrie, Canada, provinces et territoires.

(Continued - suite)

		All Employees - Ensemble des salariés								
NAICS 2002	Industry	Employment (in thousands)			Total weekly payrolls, including overtime (in thousands)			Average weekly earnings (including overtime)		
SCIAN 2002	Industrie	Emploi (en milliers)			Rémunération hebdomadaire brute, incluant temps supplémentaire (en milliers)			Rémunération hebdomadaire moyenne (incluant temps supplémentaire)		
		Jan. p 2007 Janv. p	Dec. r 2006 Déc. r	Jan. 2006 Janv.	Jan. p 2007 Janv. p	Dec. r 2006 Déc. r	Jan. 2006 Janv.	Jan. p 2007 Janv. p	Dec. r 2006 Déc. r	Jan. 2006 Janv.
NEW BRUNSWICK - NOUVEAU-BRUNSWICK										
5313	Activities related to real estate - Activités liées à l'immobiliers	0.3	0.3	0.3	\$202	\$210	\$148	\$618.36	\$646.78	\$511.23
532	Rental & leasing services - Services de location et location à bail	1.1	1.2	1.3	666	654	696	590.53	550.59	533.45
5321	Automotive equipment rental & leasing - Location et location à bail de matériel automobile	0.4	0.5	0.5	326	325	333	745.68	716.85	701.41
5322	Consumer goods rental - Location de biens de consommation	0.4	0.4	0.5	132	124	135	316.44	301.99	277.86
5324	Commercial & industrial machinery & equipment rental & leasing - Location, loc. à bail de machines, matériel d'usage comm., indus.	0.3	197	780.52
54	Professional, scientific & technical services - Services professionnels, scientifiques et techniques	8.8	9.0	8.2	8,125	8,363	7,066	920.52	926.17	865.14
5412	Accounting, tax preparation, bookkeeping & payroll services - Serv. comptabilité, prép. déclar. revenus, tenue de livres, paye	1.8	1.8	1.8	2,077	2,059	1,962	1,142.96	1,120.24	1,117.41
5413	Architectural, engineering & related services - Architecture, génie et services connexes	1.9	2.0	1.8	1,721	1,823	1,366	908.64	917.35	777.55
5415	Computer systems design & related services - Conception de systèmes informatiques et services connexes	1.9	1.9	1.7	2,103	2,158	1,872	1,101.55	1,134.34	1,089.42
56	Admin. & support, waste managemt. & remediation services - Services admin., soutien, gestion des déchets, assainissem.	14.9	15.0	15.2	8,236	7,969	7,256	553.48	531.93	476.54
561	Admin. & support services - Services administratifs et de soutien	13.7	13.8	14.2	7,398	7,077	6,500	539.57	513.29	456.30
5614	Business support services - Services de soutien aux entreprises	3.5	3.6	4.1	1,363	1,307	1,429	394.76	366.27	352.79
5617	Services to buildings & dwellings - Services relatifs aux bâtiments et aux logements	2.4	2.6	2.5	1,053	1,192	927	435.22	463.92	370.43
5621	Waste collection - Collecte des déchets	0.4	0.4	0.4	166	183	177	464.09	487.38	454.07
5622	Waste treatment & disposal - Traitement, élimination des déchets	0.5	0.5	0.4	472	495	459	945.67	948.09	1,064.07
5629	Remediation & other waste management services - Services d'assainissement, autres services de gestion des déchets	0.3	0.3	0.2	201	214	120	639.42	722.37	750.59
61	Educational services - Services d'enseignement	26.5	27.1	25.6	20,835	21,021	20,092	786.67	775.95	786.19
62	Health care & social assistance - Soins de santé et assistance sociale	36.0	36.3	36.2	24,338	24,619	23,882	675.55	678.46	658.86
621	Ambulatory health care services - Services de soins ambulatoires	7.5	7.6	7.7	5,067	5,157	5,309	677.02	675.60	693.82
6211	Offices of physicians - Cabinets de médecins	2.4	2.4	2.2	1,552	1,540	1,448	644.34	641.25	654.15
6212	Offices of dentists - Cabinets de dentistes	1.2	1.2	1.2	635	660	662	544.66	569.71	558.03
6213	Offices of other health practitioners - Cabinets d'autres praticiens	1.3	1.4	1.8	957	1,038	1,263	718.38	742.74	715.19
622	Hospitals - Hôpitaux	16.2	16.2	16.1	12,712	12,653	12,273	785.86	779.04	761.22
6221	General medical & surgical hospitals - Hôpitaux généraux et hôpitaux de soins chirurgicaux	15.3	15.4	15.1	12,108	12,077	11,617	791.48	786.21	771.25
623	Nursing & residential care facilities - Étab. de soins infirmiers et de soins pour bénéficiaires internes	7.7	7.9	8.3	4,823	5,073	4,764	623.44	642.46	575.56
6231	Nursing care facilities - Établissements de soins infirmiers	5.1	5.1	5.0	3,197	3,211	3,033	630.19	626.75	607.34
6233	Community care facilities for the elderly - Établissements communautaires de soins pour personnes âgées	1.6	1.7	2.3	1,114	1,280	1,242	691.53	750.15	552.18
624	Social assistance - Assistance sociale	4.6	4.5	4.2	1,737	1,735	1,536	374.99	384.38	366.16
6241	Individual & family services - Services individuels et familiaux	2.3	2.2	1.9	752	736	554	324.09	331.00	288.97
6243	Vocational rehabilitation services - Services de réadaptation professionnelle	0.7	0.7	0.7	296	305	281	422.20	423.58	387.65
6244	Child day-care services - Services de garderie	1.5	1.4	1.4	624	622	643	424.82	436.16	451.52
711	Performing arts, spectator sports & related industries - Arts d'interprétation, sport-spectacles et activités connexes	0.7	0.6	0.6	273	241	193	408.32	375.39	334.07
7112	Spectator sports - Sports-spectacles	0.3	0.3	0.3	85	77	70	296.61	263.08	262.90
7113	Promoters (presenters) of perform. arts, sports & similar events - Promoteurs (diffuseurs) d'événements artist., sportifs et simil.	0.2	0.2	0.2	86	86	55	453.28	447.51	322.74
713	Amusement, gambling & recreation industries - Divertissement, loisirs et jeux de hasard et loteries	2.6	2.8	2.8	832	872	816	320.87	308.67	296.33
7139	Other amusement & recreation industries - Autres services de divertissement et de loisirs	1.7	2.0	1.9	409	466	374	234.77	235.46	196.36
72	Accommodation & food services - Hébergement et services de restauration	20.6	21.3	20.5	6,077	6,391	5,276	294.38	300.01	257.98
721	Accommodation services - Services d'hébergement	3.6	3.7	3.5	1,478	1,538	1,231	408.57	416.79	351.63

* Earnings exclude unclassified - La rémunération exclut les non classifiées

Table 5
Estimates of Employment, Payrolls and Average Weekly Earnings
for All Employees, by Industry, Canada, Provinces and Territories.

Tableau 5
Estimations de l'emploi, de la rémunération brute et de la
rémunération hebdomadaire moyenne, pour l'ensemble
des salariés, par industrie, Canada, provinces et territoires.

(Continued - suite)

		All Employees - Ensemble des salariés								
NAICS 2002	Industry	Employment (in thousands)			Total weekly payrolls, including overtime (in thousands)			Average weekly earnings (including overtime)		
SCIAN 2002	Industrie	Emploi (en milliers)			Rémunération hebdomadaire brute, incluant temps supplémentaire (en milliers)			Rémunération hebdomadaire moyenne (incluant temps supplémentaire)		
		Jan. p 2007 Janv. p	Dec. r 2006 Déc. r	Jan. 2006 Janv.	Jan. p 2007 Janv. p	Dec. r 2006 Déc. r	Jan. 2006 Janv.	Jan. p 2007 Janv. p	Dec. r 2006 Déc. r	Jan. 2006 Janv.
NEW BRUNSWICK - NOUVEAU-BRUNSWICK										
7211	Traveller accomodation - Hébergement des voyageurs	3.5	3.5	3.4	\$1,355	\$1,405	\$1,157	\$390.22	\$398.01	\$343.04
722	Food services & drinking places - Services de restauration et débits de boissons	17.0	17.6	16.9	4,599	4,853	4,045	270.13	275.54	238.65
7221	Full-service restaurants - Restaurants à service complet	5.6	5.9	5.5	1,451	1,600	1,286	258.54	272.07	233.55
7222	Limited-service eating places - Établissements de restauration à service restreint	9.1	9.3	9.0	2,449	2,531	2,132	269.74	273.06	238.14
81	Other services (except public administration) - Autres services (sauf les administrations publiques)	8.2	8.6	8.2	3,806	4,055	3,822	463.35	473.71	464.20
811	Repair & maintenance - Réparation et entretien	2.7	2.9	2.8	1,602	1,735	1,634	585.32	607.84	590.61
8111	Automotive repair & maintenance - Réparation et entretien de véhicules automobiles	1.6	1.6	1.6	784	888	865	498.83	539.13	548.84
8113	Comm. & ind. mach. & equip. (exc. auto. & electro.) repair & mnt. - Répar. et entretien mach., mat. comm., ind. (sauf auto., électro.)	0.7	0.7	0.8	530	553	537	758.98	770.42	700.18
812	Personal & laundry services - Services personnels et services de blanchissage	2.1	2.2	2.0	768	825	805	369.99	377.27	399.66
8121	Personal care services - Services de soins personnels	1.3	1.4	1.2	457	492	470	361.24	363.06	378.61
8123	Dry cleaning & laundry services - Services de nettoyage à sec et de blanchissage	0.4	0.4	0.3	134	140	134	344.74	371.39	394.54
813	Grant-making, civic, & professional & similar organizations - Fondations, groupes de citoyens, organisations prof., similaires	3.4	3.5	3.5	1,436	1,494	1,382	422.14	424.84	400.52
8134	Civic & social organizations - Organisations civiques et amicales	1.6	1.6	1.7	561	613	584	359.63	377.63	350.79
91	Public administration - Administrations publiques	23.5	23.8	23.6	22,813	23,466	21,667	972.24	983.94	918.16
911	Federal government public administration - Administration publique fédérale	8.5	8.4	8.3	9,852	9,854	8,784	1,162.39	1,180.03	1,060.17
912	Provincial & territorial public administration - Administrations publiques provinciales et territoriales	10.1	10.3	10.2	9,368	9,744	9,129	931.76	942.27	899.08
41-91N	Service producing industries - Branche productrice de services	232.1	236.0	227.5	155,283	158,195	145,899	668.92	670.35	641.30
00-91N	Industrial aggregate (including unclassified) - Ensemble des industries y compris les entreprises non classifiées *	298.2	307.1	285.8	199,747	205,809	189,143	700.69	701.73	676.47
QUÉBEC										
11	Forestry, logging & support - Foresterie, exploitation et soutien	12.9	13.7	14.0	11,826	12,827	12,361	920.06	939.49	885.35
113	Forestry & logging - Foresterie et exploitation forestière	9.2	9.7	9.9	8,041	8,625	7,964	874.62	885.12	805.54
1133	Logging - Exploitation forestière	8.9	9.5	9.6	7,926	8,487	7,817	886.35	896.21	814.51
1153	Support activities for forestry - Activités de soutien à la foresterie	3.7	3.9	4.1	3,785	4,201	4,396	1,034.20	1,075.08	1,079.02
212	Mining (except oil & gas) - Extraction minière (sauf l'extraction de pétrole et de gaz)	9.0	10.1	7.5	10,885	11,343	7,902	1,214.82	1,127.19	1,046.75
213	Support activities for mining & oil & gas extraction - Activités de soutien à l'extraction minière, du pétrole et du gaz	1.8	2.0	1.2	2,259	2,477	1,430	1,232.02	1,238.40	1,163.00
22	Utilities - Services publics	29.0	29.2	30.5	32,975	33,213	33,928	1,137.49	1,135.97	1,111.59
23	Construction - Construction	115.3	137.3	116.6	94,893	116,355	99,609	823.34	847.75	854.64
236	Construction of buildings - Construction de bâtiments	29.5	35.5	29.7	23,605	28,990	24,639	799.71	816.28	828.89
2361	Residential building construction - Construction résidentielle	18.7	22.9	18.4	13,258	16,587	13,144	708.55	724.68	714.33
2362	Non-residential bldg. construction - Construction non résidentielle	10.8	12.6	11.3	10,348	12,403	11,495	957.53	982.34	1,015.03
237	Heavy & civil engineering construction - Travaux de génie civil	13.3	16.5	13.7	11,645	14,221	11,967	873.34	861.08	872.75
2371	Utility system construc. - Construc. d'installations de serv. publics	3.0	3.7	2.3	2,582	3,068	1,683	853.87	825.06	725.34
2372	Land subdivision - Lotissement de terrains	1.1	1.3	1.1	838	971	819	751.86	749.47	770.46
2373	Highway, street & bridge construction - Construction de routes, de rues et de ponts	7.9	9.8	9.3	7,114	8,739	8,586	901.13	887.94	925.48
2379	Other heavy & civil engineering construction - Autres travaux de génie civil	1.3	1.7	1.1	1,111	1,443	878	854.00	869.62	836.20
238	Specialty trade contractors - Entrepreneurs spécialisés	72.4	85.2	73.1	59,642	73,144	63,003	823.77	858.28	861.71

* Earnings exclude unclassified - La rémunération exclut les non classifiées

Table 5
Estimates of Employment, Payrolls and Average Weekly Earnings
for All Employees, by Industry, Canada, Provinces and Territories.

Tableau 5
Estimations de l'emploi, de la rémunération brute et de la
rémunération hebdomadaire moyenne, pour l'ensemble
des salariés, par industrie, Canada, provinces et territoires.

(Continued - suite)

		All Employees - Ensemble des salariés								
NAICS 2002	Industry	Employment (in thousands)			Total weekly payrolls, including overtime (in thousands)			Average weekly earnings (including overtime)		
SCIAN 2002	Industrie	Emploi (en milliers)			Rémunération hebdomadaire brute, incluant temps supplémentaire (en milliers)			Rémunération hebdomadaire moyenne (incluant temps supplémentaire)		
		Jan. p 2007 Janv. p	Dec. r 2006 Déc. r	Jan. 2006 Janv.	Jan. p 2007 Janv. p	Dec. r 2006 Déc. r	Jan. 2006 Janv.	Jan. p 2007 Janv. p	Dec. r 2006 Déc. r	Jan. 2006 Janv.
QUÉBEC										
2381	Foundation, structure, & bldg. exterior contractors - Entrepreneurs en travaux de fondations, structure, extérieur de bâtiment	11.5	16.6	11.2	\$9,033	\$13,536	\$9,516	\$783.18	\$814.95	\$848.49
2382	Building equipment contractors - Entrepreneurs en installations d'équipements techniques	35.4	38.2	35.9	30,208	33,854	32,281	854.29	887.32	898.58
2383	Building finishing contractors - Entrepreneurs en travaux de finition de bâtiments	13.1	14.4	13.1	9,331	10,562	9,113	713.86	733.09	696.24
2389	Other spec. trade contractors - Autres entrepreneurs spécialisés	12.4	16.1	12.9	11,071	15,192	12,093	890.15	946.49	938.52
31-33 Manufacturing - Fabrication		493.3	503.1	500.1	421,661	427,060	409,678	854.70	848.83	819.24
	Non-durable goods - Biens non durables	223.7	225.4	228.7	180,391	182,045	176,107	806.25	807.48	770.17
	Durable goods - Biens durables	269.6	277.7	271.4	241,270	245,015	233,572	894.92	882.41	860.58
311	Food manufacturing - Fabrication d'aliments	61.6	62.1	60.5	49,099	50,925	44,532	796.77	820.11	735.56
3115	Dairy product manufacturing - Fabrication de produits laitiers	9.3	9.3	8.2	8,288	8,306	7,104	892.96	890.43	868.61
3116	Meat product manufacturing - Fabrication de produits de viande	19.2	18.9	17.5	16,144	15,823	12,749	842.45	838.43	729.08
3118	Bakeries & tortilla manufacturing - Boulangeries et fabr. de tortillas	12.9	13.2	13.7	7,923	9,183	8,264	615.24	694.58	604.25
3119	Other food manufacturing - Fabrication d'autres aliments	8.4	8.5	8.8	6,675	6,703	6,348	790.78	792.30	723.12
3131	Fibre, yarn & thread mills - Usines de fibres, de filés et de fils	1.9	2.0	2.4	987	1,017	1,215	515.81	520.47	499.74
3132	Fabric mills - Usines de tissus	4.6	5.0	5.3	3,690	3,539	3,959	793.67	707.56	748.87
3133	Textile & fabric finishing & fabric coating - Finissage de textiles, tissus et revêtement de tissus	2.2	2.2	2.5	1,524	1,609	1,657	702.32	735.74	657.96
3141	Textile furnishings mills - Usines de textiles domestiques	3.0	3.2	3.7	1,939	2,118	2,670	641.96	658.60	729.06
3149	Other textile product mills - Usines d'autres produits textiles	1.5	1.7	1.5	900	1,044	980	581.06	604.29	633.28
315	Clothing manufacturing - Fabrication de vêtements	25.5	27.0	29.1	13,968	15,595	16,929	548.66	578.59	582.56
3151	Clothing knitting mills - Usines de tricotage de vêtements	5.0	5.5	5.8	2,649	2,977	3,214	532.17	544.67	550.09
3152	Cut & sew clothing mfg - Fabrication de vêtements coupés-cousus	19.1	20.0	21.7	10,577	11,881	13,047	554.32	592.71	600.73
3161	Leather & hide tanning & finishing - Tannage et finissage du cuir et des peaux	0.5	0.5	0.6	367	445	479	805.20	835.47	749.02
3162	Footwear manufacturing - Fabrication de chaussures	2.2	2.6	2.3	1,214	1,454	1,176	540.15	563.42	511.55
3169	Other leather & allied product mfg - Fabr. d'autres produits en cuir et produits analogues	1.5	1.8	1.6	696	860	663	456.45	472.49	426.80
321	Wood product manufacturing - Fabrication de produits en bois	34.8	37.9	39.2	25,067	28,365	28,033	720.93	748.52	714.59
3211	Sawmills & wood preservation - Scieries et préservation du bois	13.7	15.1	16.6	11,597	12,833	14,037	848.95	848.50	847.88
3212	Veneer, plywood & engineered wood product mfg - Fabr. de placages, contreplaqués et produits en bois reconstitué	6.7	7.7	7.6	4,635	5,424	4,930	693.63	702.01	645.39
3219	Other wood product mfg - Fabrication d'autres produits en bois	14.4	15.0	15.0	8,835	10,107	9,066	612.38	671.89	602.98
322	Paper manufacturing - Fabrication du papier	29.3	27.3	28.8	30,052	27,057	27,125	1,025.18	989.70	943.21
3221	Pulp, paper & paperboard mills - Usines de pâte à papier, de papier et de carton	17.6	15.9	17.0	19,775	17,357	17,171	1,126.50	1,088.37	1,008.12
3222	Converted paper product manufacturing - Fabrication de produits en papier transformé	11.8	11.4	11.7	10,277	9,700	9,954	873.94	851.56	848.93
3251	Basic chemical mfg - Fabrication de produits chimiques de base	3.2	3.2	3.1	4,062	3,596	3,466	1,261.47	1,130.29	1,124.21
3254	Pharmaceutical & medicine manufacturing - Fabrication de produits pharmaceutiques et de médicaments	9.1	10.1	11.0	9,575	10,685	10,737	1,048.72	1,060.89	972.35
3256	Soap, cleaning compound & toilet preparation manufacturing - Fabrication de savons, de détartrants et de produits de toilette	4.5	4.5	4.6	3,451	3,543	3,550	770.67	785.67	768.72
3259	Other chemical product mfg - Fabr. d'autres produits chimiques	3.3	3.2	3.0	3,750	3,476	3,043	1,121.35	1,090.71	1,015.92
326	Plastics & rubber products manufacturing - Fabrication de produits en plastique et en caoutchouc	30.5	31.6	31.6	21,118	22,504	22,758	692.29	712.72	720.33
3261	Plastic product mfg - Fabrication de produits en plastique	23.5	24.1	23.4	15,096	16,576	15,876	641.26	687.05	679.40
3262	Rubber product mfg - Fabrication de produits en caoutchouc	7.0	7.4	8.2	6,022	5,928	6,881	864.75	795.86	836.62
3271	Clay product & refractory manufacturing - Fabrication de produits en argile et produits réfractaires	1.2	1.3	1.0	704	780	617	591.59	582.65	621.95
3272	Glass & glass product mfg - Fabr. de verre et de produits en verre	2.7	2.9	2.6	1,985	2,053	1,944	740.63	703.85	758.02
3273	Cement & concrete prod. mfg - Fabr. de ciment et prod. en béton	5.2	6.6	5.1	3,894	5,096	3,874	745.00	772.25	761.44
3279	Other non-metallic mineral product manufacturing - Fabrication d'autres produits minéraux non métalliques	2.3	2.8	2.4	1,655	1,937	1,879	709.85	688.18	768.79
3311	Iron & steel mills & ferro-alloy manufacturing - Sidérurgie	2.0	1.9	2.1	2,628	2,549	2,209	1,317.03	1,310.32	1,064.66
3313	Alumina & aluminium production & processing - Production et transformation d'alumine et d'aluminium	11.8	11.4	10.7	12,920	12,367	11,442	1,096.01	1,082.76	1,070.31
3314	Non-ferrous metal (except aluminium) production & processing - Production et transform. de métaux non ferreux (sauf l'aluminium)	6.5	6.4	2.9	6,861	6,823	2,863	1,058.95	1,062.73	984.60
3315	Foundries - Fonderies	2.9	3.2	2.9	3,311	3,798	3,133	1,148.76	1,187.39	1,088.61
332	Fabricated metal product mfg - Fabrication de produits métalliques	41.4	43.2	41.5	32,984	32,252	31,163	797.00	746.73	751.22
3321	Forging & stamping - Forgeage et estampage	3.0	3.1	3.1	2,298	2,380	2,197	766.21	770.37	707.15

* Earnings exclude unclassified - La rémunération exclut les non classifiées

Table 5
Estimates of Employment, Payrolls and Average Weekly Earnings
for All Employees, by Industry, Canada, Provinces and Territories.

Tableau 5
Estimations de l'emploi, de la rémunération brute et de la
rémunération hebdomadaire moyenne, pour l'ensemble
des salariés, par industrie, Canada, provinces et territoires.

(Continued - suite)

		All Employees - Ensemble des salariés								
NAICS 2002	Industry	Employment (in thousands)			Total weekly payrolls, including overtime (in thousands)			Average weekly earnings (including overtime)		
SCIAN 2002	Industrie	Emploi (en milliers)			Rémunération hebdomadaire brute, incluant temps supplémentaire (en milliers)			Rémunération hebdomadaire moyenne (incluant temps supplémentaire)		
		Jan. p 2007 Janv. p	Dec. r 2006 Déc. r	Jan. 2006 Janv.	Jan. p 2007 Janv. p	Dec. r 2006 Déc. r	Jan. 2006 Janv.	Jan. p 2007 Janv. p	Dec. r 2006 Déc. r	Jan. 2006 Janv.
QUÉBEC										
3323	Architectural & structural metals manufacturing - Fabr. produits architecture et éléments de charpentes métalliques	15.7	16.6	14.8	\$11,067	\$11,202	\$10,667	\$706.95	\$676.50	\$718.70
3327	Machine shops, turned product, screw, nut & bolt manufacturing - Ateliers usinage, fabr. produits tournés, vis, écrous et boulons	8.2	8.4	8.3	6,744	6,209	5,913	822.27	739.40	713.18
3329	Other fabricated metal prod. mfg - Fabr. d'autres prod. métalliques	5.6	5.6	5.8	5,024	4,659	5,007	900.02	829.06	860.13
333	Machinery manufacturing - Fabrication de machines	29.9	30.1	29.4	29,638	30,571	27,727	989.76	1,016.46	944.61
3331	Agricultural, construction & mining machinery manufacturing - Fabr. de machines pour agri., construction et extraction minière	3.7	3.7	3.6	3,345	3,498	3,097	900.27	936.57	854.41
3332	Industrial machinery mfg - Fabrication de machines industrielles	4.9	4.5	4.7	5,091	4,714	4,878	1,045.79	1,041.45	1,027.78
3333	Commercial & service industry machinery manufacturing - Fabr. de machines pour le commerce et les industries de services	5.3	5.4	5.1	5,746	5,871	5,335	1,081.18	1,085.59	1,043.98
3334	Ventilation, heating, a/c & commercial refrigeration equip. mfg - Fabr. d'appareils de vent., chauf., clima., réfrig. commerciale	4.3	4.3	4.0	3,537	3,487	3,192	821.92	816.95	798.70
3335	Metalworking machinery manufacturing - Fabrication de machines-outils pour le travail du métal	3.4	3.5	3.3	3,009	3,316	2,745	879.97	937.07	830.49
3336	Engine, turbine & power transmission equipment manufacturing - Fabr. moteurs, turbines et matériel de transmission de puissance	3.0	3.2	3.0	3,404	3,670	3,099	1,122.33	1,159.06	1,042.87
3339	Other general-purpose machinery manufacturing - Fabrication d'autres machines d'usage général	5.3	5.4	5.6	5,504	6,014	5,379	1,040.73	1,107.12	961.17
334	Computer & electronic product manufacturing - Fabrication de produits informatiques et électroniques	19.9	19.9	19.0	18,693	18,441	18,126	941.51	925.23	954.26
3342	Communications equip. mfg - Fabr. de matériel de communication	5.6	5.5	4.7	5,900	5,644	4,806	1,049.53	1,026.96	1,015.45
3344	Semiconductor & other electronic component manufacturing - Fabr. de semi-conducteurs et d'autres composants électroniques	6.8	7.1	7.7	5,742	5,749	6,856	840.34	812.97	891.44
3345	Navigational, measuring, medical & control instruments mfg - Fabr. d'instruments de navigation, mesure, commande, médicaux	4.9	4.9	4.2	5,017	4,930	4,329	1,014.90	1,008.97	1,021.19
3351	Electric lighting equip. mfg - Fabr. matériel électrique d'éclairage	2.7	2,308	870.60
3352	Household appliance mfg - Fabrication d'appareils ménagers	3.7	2,876	783.27
3353	Electrical equipment mfg - Fabrication de matériel électrique	4.8	4.8	4.7	4,627	4,340	3,776	973.61	910.57	807.16
3359	Other electrical equipment & component manufacturing - Fabr. d'autres types de matériel et de composants électriques	3.8	3.8	3.6	4,035	3,966	3,545	1,075.76	1,047.09	973.35
336	Transportation equipment mfg - Fabr. de matériel de transport	42.5	42.3	45.4	49,009	47,595	50,747	1,153.86	1,124.79	1,118.37
3364	Aerospace product & parts manufacturing - Fabrication de produits aérospatiaux et de leurs pièces	24.1	23.8	23.6	33,321	32,315	31,444	1,383.23	1,359.82	1,333.50
337	Furniture & related product manufacturing - Fabrication de meubles et de produits connexes	28.5	29.1	29.7	21,533	22,109	21,733	756.42	760.38	730.79
3371	Household & institutional furniture & kitchen cabinet mfg - Fabr. meubles de maison, d'étab. institu. et d'armoire de cuisine	20.4	20.7	21.4	15,714	16,154	15,670	768.60	779.57	733.11
3372	Office furniture (including fixtures) manufacturing - Fabr. de meubles de bureau (y compris les articles d'ameublement)	6.5	6.8	6.7	4,730	4,868	4,942	723.53	718.16	738.84
3391	Medical equipment & supplies manufacturing - Fabrication de fournitures et matériel médicaux	5.5	5.2	5.3	4,125	3,964	3,852	745.05	759.23	730.54
3399	Other miscellaneous mfg - Autres activités diverses de fabrication	15.8	16.1	15.9	10,355	10,562	9,987	654.68	654.21	630.04
11-33N Goods producing industries - Branche productrice de biens		661.4	695.5	670.1	574,713	603,418	565,023	868.89	867.62	843.24
41-45N Trade - Commerce		601.8	611.3	586.7	325,148	335,140	318,340	540.25	548.27	542.55
41	Wholesale Trade - Commerce de gros	174.8	174.4	173.8	142,784	143,010	138,128	816.77	820.24	794.87
413	Food, beverage & tobacco whl-dist - Gros-dist de produits alimentaires, de boissons et de tabac	25.4	25.4	26.9	16,842	16,740	16,703	662.39	659.10	619.88
4131	Food whl-dist - Gros-dist de produits alimentaires	23.1	23.0	24.3	15,202	14,922	15,072	658.97	648.68	619.32
414	Personal & household goods whl-dist - Gros-dist d'articles personnels et ménagers	36.9	35.9	34.3	30,955	30,706	28,473	838.58	855.53	830.67
4141	Textiles, clothing & footwear whl-dist - Gros-dist de textiles, de vêtements et de chaussures	11.2	11.0	10.4	8,727	8,899	8,082	780.84	805.84	779.32
4143	Home furnishings whl-dist - Gros-dist d'accessoires de maison	3.4	3.3	3.3	2,812	2,832	2,521	834.21	851.53	768.22
4144	Personal goods whl-dist - Gros-dist d'articles personnels	6.2	6.0	5.8	4,469	4,359	3,883	722.65	731.41	669.34
4145	Pharmaceuticals, toiletries, cosmetics & sundries whl-dist - Gros-dist de prod. pharma., toilette, cosmétiques et d'autres prod.	14.7	14.0	13.6	13,849	13,393	13,074	944.49	955.60	964.74
415	Motor vehicle & parts whl-dist - Gros-dist de véhicules automobiles et de leurs pièces	14.0	14.0	14.4	10,637	10,425	10,800	758.76	743.88	751.60
4151	Motor vehicle whl-dist - Gros-dist de véhicules automobiles	4.9	4.8	4.7	4,195	4,042	3,983	859.85	835.32	846.10
4152	New motor vehicle parts & accessories whl-dist - Gros-dist de pièces, d'accessoires neufs pour véhicules automobiles	8.0	8.1	8.7	5,836	5,740	6,231	726.35	712.35	714.80

* Earnings exclude unclassified - La rémunération exclut les non classifiées

Table 5
Estimates of Employment, Payrolls and Average Weekly Earnings
for All Employees, by Industry, Canada, Provinces and Territories.

Tableau 5
Estimations de l'emploi, de la rémunération brute et de la
rémunération hebdomadaire moyenne, pour l'ensemble
des salariés, par industrie, Canada, provinces et territoires.

(Continued - suite)

		All Employees - Ensemble des salariés								
NAICS 2002	Industry	Employment (in thousands)			Total weekly payrolls, including overtime (in thousands)			Average weekly earnings (including overtime)		
SCIAN 2002	Industrie	Emploi (en milliers)			Rémunération hebdomadaire brute, incluant temps supplémentaire (en milliers)			Rémunération hebdomadaire moyenne (incluant temps supplémentaire)		
		Jan. p 2007 Janv. p	Dec. r 2006 Déc. r	Jan. 2006 Janv.	Jan. p 2007 Janv. p	Dec. r 2006 Déc. r	Jan. 2006 Janv.	Jan. p 2007 Janv. p	Dec. r 2006 Déc. r	Jan. 2006 Janv.
QUÉBEC										
416	Building material & supplies whl-dist - Gros-dist de matériaux et fournitures de construction	25.8	26.4	25.6	\$21,238	\$21,441	\$20,478	\$822.61	\$811.01	\$798.68
4161	Electrical, plumbing, heating & a/c equipment & supplies whl-dist - Gros-dist matériel et fourn. élec., plomberie, chauffage, climat.	9.3	9.4	9.0	7,616	7,490	7,243	815.13	798.85	803.20
4162	Metal service centres - Gros-dist métaux et produits métalliques	4.2	4.3	4.1	4,246	4,254	3,777	1,005.32	995.32	923.90
4163	Lumber, millwork, hardware & other building supplies whl-dist - Gros-dist bois d'œuvre, menui. préfab., quinc., fourn. construc.	12.3	12.8	12.5	9,377	9,697	9,458	765.32	758.32	754.59
417	Machinery, equipment & supplies whl-dist - Gros-dist de machines, de matériel et de fournitures	40.0	39.7	39.2	39,665	39,657	38,135	991.14	998.34	972.59
4172	Const., forestry, mining & indus. mach. equip. & suppl. whl-dist - Gros-dist mach., matériel, fourn. indus., const., forest., minière	12.1	12.1	12.1	11,997	12,028	11,750	992.46	993.33	968.27
4173	Computer & communications equipment & supplies whl-dist - Gros-dist d'ordinateurs et de matériel de communication	11.0	10.6	11.0	12,249	11,701	11,741	1,110.16	1,105.88	1,071.43
4179	Other machinery, equipment & supplies whl-dist - Gros-dist d'autres machines, matériel et fournitures	13.8	13.8	12.9	12,939	13,331	11,991	937.66	965.34	932.63
418	Miscellaneous whl-dist - Gros-dist de produits divers	21.0	21.2	21.6	15,225	15,583	15,230	725.71	735.01	703.99
4181	Recyclable material whl-dist - Gros-dist de matières recyclables	4.5	4.4	4.2	2,750	2,644	2,288	615.28	604.13	547.68
4182	Paper, paper product & disposable plastic product whl-dist - Gros-dist de papier, produits du papier et de plastique jetables	3.9	4.0	4.1	2,994	3,116	3,048	770.02	780.76	740.71
4183	Agricultural supplies whl-dist - Gros-dist de fournitures agricoles	1.7	1.8	1.9	1,292	1,342	1,276	745.28	733.54	689.60
4184	Chemical (except agricultural) & allied product whl-dist - Gros-dist de produits chimiques et analogues (sauf agricoles)	3.0	3.0	2.8	2,559	2,661	2,441	865.32	878.06	861.28
4189	Other miscellaneous whl-dist - Gros-dist d'autres produits divers	7.9	8.0	8.7	5,630	5,818	6,177	709.88	729.90	713.54
44-45	Retail trade - Commerce de détail	427.0	436.9	413.0	182,364	192,131	180,213	427.05	439.74	436.38
441	Motor vehicle & parts dealers - Marchands de véhicules automobiles et de leurs pièces	39.0	40.6	39.1	26,957	28,626	27,169	691.98	704.95	694.40
4411	Automobile dealers - Marchands d'automobiles	28.8	29.7	29.0	22,033	23,414	22,364	764.98	787.04	771.10
4413	Automotive parts, accessories & tire stores - Magasins de pièces, de pneus et d'accessoires pour véhicules auto.	6.4	7.0	6.2	3,064	3,265	3,023	475.47	468.36	485.54
4421	Furniture stores - Magasins de meubles	9.2	9.3	9.6	6,183	5,713	5,156	673.69	613.44	538.63
4422	Home furnishings stores - Magasins d'accessoires de maison	6.4	6.6	6.3	3,137	3,200	2,923	487.09	484.06	460.91
4441	Building material & supplies dealers - Marchands de matériaux et fournitures de construction	27.5	27.4	25.2	15,126	14,825	14,018	549.84	541.00	557.12
4442	Lawn & garden equipment & supplies stores - Mag. matériel et fourn. pour jardinage et l'entretien des pelouses	1.2	1.3	1.2	592	706	629	510.73	527.34	511.40
445	Food & beverage stores - Magasins d'alimentation	137.6	139.9	126.1	48,737	53,477	47,606	354.09	382.35	377.67
4451	Grocery stores - Épiceries	115.0	117.0	105.3	40,145	44,458	39,968	349.14	380.15	379.43
446	Health & personal care stores - Magasins de produits de santé et de soins personnels	36.2	36.3	34.4	14,217	15,259	12,662	392.76	419.81	368.15
448	Clothing & clothing accessories stores - Magasins de vêtements et d'accessoires vestimentaires	54.4	56.3	53.3	19,156	21,037	20,539	352.40	373.99	385.68
4481	Clothing stores - Magasins de vêtements	43.6	45.0	43.2	15,302	16,771	16,626	351.28	372.43	384.85
4482	Shoe stores - Magasins de chaussures	6.5	6.8	5.9	2,207	2,422	2,074	339.48	356.11	348.57
4483	Jewellery, luggage & leather goods stores - Bijouteries et magasins de bagages et de maroquinerie	4.3	4.4	4.1	1,647	1,845	1,839	383.35	417.41	448.08
4511	Sporting goods, hobby & musical instrument stores - Mag. d'articles de sport, passe-temps et instruments de musique	13.8	13.9	12.8	4,603	5,096	3,931	332.37	367.47	307.92
4512	Book, periodical & music stores - Magasins de livres, de périodiques et d'articles de musique	4.9	4.8	5.0	1,761	1,932	1,853	358.60	401.32	370.18
452	General merchandise stores - Mag. de fournitures de tout genre	38.4	41.1	42.1	14,467	14,459	14,879	376.35	352.03	353.07
4521	Department stores - Grands magasins	23.2	24.9	24.4	8,517	8,250	8,500	367.20	331.25	348.10
4529	Other general merchandise stores - Magasins d'autres fournitures de tout genres	15.2	16.2	17.7	5,950	6,209	6,379	390.25	384.06	359.93
4531	Florists - Fleuristes	1.7	1.7	1.7	833	877	916	495.72	520.28	532.03
4532	Office supplies, stationery & gift stores - Magasins de fournitures de bureau, de papeterie et de cadeaux	5.7	5.8	5.7	2,192	2,224	2,239	384.48	384.10	391.49
4539	Other miscellaneous stores retailers - Autres mag. de détail divers	7.6	8.0	7.5	3,844	4,079	3,791	504.98	509.47	505.66
4541	Electronic shopping & mail-order houses - Entreprises de télémarketing et de vente par correspondance	2.3	2.2	2.3	1,009	959	1,057	437.78	444.90	451.90
4542	Vending machine operators - Exploitants de distribu. automatiques	1.0	1.1	0.9	451	462	446	449.62	431.21	485.53
4543	Direct selling establishments - Établissements de vente directe	3.4	3.4	4.2	2,765	2,654	3,384	811.55	775.82	797.11
48-49	Transportation & warehousing - Transport et entreposage	140.6	142.4	141.2	107,847	108,214	104,967	766.86	759.90	743.40
481	Air transportation - Transport aérien	12.4	12.7	12.8	10,102	10,467	10,061	816.30	823.85	783.62
4811	Scheduled air transportation - Transport aérien régulier	9.3	9.5	9.8	8,134	8,375	8,221	873.51	879.65	840.96

* Earnings exclude unclassified - La rémunération exclut les non classifiées

Table 5
Estimates of Employment, Payrolls and Average Weekly Earnings
for All Employees, by Industry, Canada, Provinces and Territories.

Tableau 5
Estimations de l'emploi, de la rémunération brute et de la
rémunération hebdomadaire moyenne, pour l'ensemble
des salariés, par industrie, Canada, provinces et territoires.

(Continued - suite)

		All Employees - Ensemble des salariés								
NAICS 2002	Industry	Employment (in thousands)			Total weekly payrolls, including overtime (in thousands)			Average weekly earnings (including overtime)		
SCIAN 2002	Industrie	Emploi (en milliers)			Rémunération hebdomadaire brute, incluant temps supplémentaire (en milliers)			Rémunération hebdomadaire moyenne (incluant temps supplémentaire)		
		Jan. p 2007 Janv. p	Dec. r 2006 Déc. r	Jan. 2006 Janv.	Jan. p 2007 Janv. p	Dec. r 2006 Déc. r	Jan. 2006 Janv.	Jan. p 2007 Janv. p	Dec. r 2006 Déc. r	Jan. 2006 Janv.
QUÉBEC										
4812	Non-scheduled air transport. - Transport aérien non-régulier	3.1	3.2	3.1	\$1,968	\$2,092	\$1,841	\$642.38	\$656.99	\$600.70
482	Rail transportation - Transport ferroviaire	11.0	10.9	12.5	12,333	12,105	12,883	1,126.11	1,106.57	1,029.11
484	Truck transportation - Transport par camion	38.5	39.2	40.2	26,139	26,361	26,045	679.03	673.06	648.00
4841	General freight trucking - Transport par camion de marchandises diverses	21.8	22.1	22.9	15,115	15,173	14,652	693.38	687.52	639.65
4842	Specialized freight trucking - Transport par camion de marchandises spéciales	16.7	17.1	17.3	11,024	11,188	11,392	660.29	654.38	659.07
485	Transit & ground passenger transportation - Transport en commun et transport terrestre de voyageurs	31.3	31.7	30.8	21,928	21,397	20,522	701.58	675.58	667.37
4851	Urban transit systems - Services urbains de transport en commun	12.9	12.8	12.2	13,657	12,807	11,955	1,062.80	1,001.96	983.97
4854	School & employee bus transportation - Transport scolaire et transport d'employés par autobus	12.8	13.3	13.2	5,498	5,888	5,808	428.17	441.73	440.17
488	Support activities for transport. - Activités de soutien au transport	18.1	18.3	17.4	15,388	15,455	14,388	850.56	843.27	827.11
4881	Support activities for air transportation - Activités de soutien au transport aérien	4.1	4.2	3.8	3,574	3,523	3,164	865.43	845.08	835.25
4883	Support activities for water transportation - Activités de soutien au transport par eau	4.0	4.3	3.6	3,236	3,331	2,771	814.30	782.22	779.44
4884	Support activities for road transportation - Activités de soutien au transport routier	2.7	2.6	2.9	1,797	1,837	1,827	675.82	701.72	631.60
4885	Freight transportation arrangement - Intermédiaires en transport de marchandises	6.3	6.2	6.2	5,967	5,859	5,856	947.00	945.94	942.40
492	Couriers & messengers - Messageries et services de messagers	9.2	9.4	9.1	6,224	6,504	6,107	674.50	689.10	672.28
4921	Couriers - Messageries	7.8	7.9	7.7	5,115	5,326	4,986	656.69	670.04	651.01
4922	Locals messengers & local delivery - Services locaux de messagers et de livraison	1.4	1.5	1.4	1,109	1,179	1,121	770.95	790.72	786.55
51	Information & cultural industries - Industrie de l'information et industrie culturelle	79.1	80.4	79.6	75,942	77,181	71,994	960.49	959.38	904.53
511	Publishing industries (except Internet) - Édition (sauf par Internet)	18.9	18.9	17.8	18,936	18,824	15,967	1,004.01	994.25	897.80
5111	Newspaper, periodical, book & directory publishers - Éditeurs de journaux, périodiques, livres et répertoires	12.7	12.6	12.1	12,233	11,992	10,715	965.38	952.35	884.76
5112	Software publishers - Éditeurs de logiciels	6.2	6.3	5.7	6,703	6,832	5,252	1,083.11	1,077.45	925.63
512	Motion picture & sound recording industries - Industries du film et de l'enregistrement sonore	13.5	14.2	14.7	8,856	9,644	9,945	657.65	681.03	678.20
5121	Motion picture & video industries - Industries du film et de vidéo	12.8	13.5	13.9	8,518	9,294	9,584	667.11	689.94	691.66
515	Broadcasting (except Internet) - Radiotélévision (sauf par Internet)	14.6	14.8	14.0	15,306	14,817	12,500	1,048.84	1,001.95	895.93
5151	Radio & television broadcasting - Radiodiffusion et télédiffusion	13.7	13.9	13.1	14,294	13,799	11,594	1,040.74	991.21	882.34
5152	Pay & specialty television - Télévision payante et spécialisée	0.9	0.9	0.8	1,011	1,018	906	1,178.41	1,174.45	1,115.90
5171	Wired telecommunications carriers - Télécommunications par fil	18.3	20,027	1,093.96
5172	Wireless telecommunications carriers (except satellite) - Télécom. sans fil (sauf par satellite)	2.3	2.3	2.6	2,534	2,497	2,659	1,090.24	1,071.74	1,009.20
5173	Telecom. resellers - Revendeurs de serv. de télécommunications	1.7	1.7	2.1	1,745	1,788	2,255	1,010.37	1,028.66	1,052.34
5175	Cable & other program distribution - Câblodistribution et autres activités de distribution d'émissions de télévision	2.8	2.7	2.7	2,408	2,374	2,258	871.72	870.82	847.27
5182	Data processing, hosting & related serv. - Traitement de données, hébergement de données et services connexes	1.9	1.9	1.9	1,936	1,899	1,832	1,022.46	982.30	971.63
52	Finance & insurance - Finance et assurances	133.9	133.4	131.2	123,002	123,546	119,209	918.40	926.36	908.70
522	Credit intermediation & related activities - Intermédiation financière et activités connexes	74.7	74.2	72.5	63,003	63,162	61,026	843.16	851.13	842.18
5221	Depository credit intermediation - Intermédiation financière par le biais de dépôts	60.0	59.5	63.2	49,533	49,829	52,594	825.74	837.93	832.80
523	Securities, commodity contracts & other fin. invest. & rel. activ. - Valeurs mobilières, contrats march., activ. invest. fin. connexes	17.1	17.0	15.6	19,711	20,633	18,045	1,153.67	1,210.55	1,158.09
5239	Other financial investment activities - Autres activités d'investissement financier	9.5	9.4	8.0	10,725	11,670	9,092	1,125.55	1,238.40	1,139.64
524	Insurance carriers & related activities - Sociétés d'assurance et activités connexes	41.1	41.0	42.6	39,125	38,565	39,551	952.80	939.65	929.07
5241	Insurance carriers - Sociétés d'assurance	27.1	27.0	27.9	27,288	26,406	27,687	1,007.39	979.02	991.02
5242	Agencies, brokerages & other insurance related activities - Agences et courtiers d'assur. et autres activités liées à l'assur.	14.0	14.1	14.6	11,836	12,159	11,865	846.97	864.18	810.80
53	Real estate & rental & leasing - Services immobiliers et services de location et de location à bail	46.2	47.6	47.2	25,540	25,950	24,697	552.39	545.34	523.26

* Earnings exclude unclassified - La rémunération exclut les non classifiées

Table 5
Estimates of Employment, Payrolls and Average Weekly Earnings
for All Employees, by Industry, Canada, Provinces and Territories.

Tableau 5
Estimations de l'emploi, de la rémunération brute et de la
rémunération hebdomadaire moyenne, pour l'ensemble
des salariés, par industrie, Canada, provinces et territoires.

(Continued - suite)

		All Employees - Ensemble des salariés								
NAICS 2002	Industry	Employment (in thousands)			Total weekly payrolls, including overtime (in thousands)			Average weekly earnings (including overtime)		
SCIAN 2002	Industrie	Emploi (en milliers)			Rémunération hebdomadaire brute, incluant temps supplémentaire (en milliers)			Rémunération hebdomadaire moyenne (incluant temps supplémentaire)		
		Jan. p 2007 Janv. p	Dec. r 2006 Déc. r	Jan. 2006 Janv.	Jan. p 2007 Janv. p	Dec. r 2006 Déc. r	Jan. 2006 Janv.	Jan. p 2007 Janv. p	Dec. r 2006 Déc. r	Jan. 2006 Janv.
QUÉBEC										
531	Real estate - Services immobiliers	29.9	30.6	30.3	\$16,941	\$17,083	\$15,841	\$566.74	\$558.71	\$522.55
5311	Lessors of real estate - Bailleurs de biens immobiliers	19.1	20.0	19.1	10,613	10,733	9,449	556.74	537.98	493.99
5312	Offices of real estate agents & brokers - Bureau d'agents et de courtiers immobiliers	2.8	2.9	2.8	1,412	1,609	1,391	502.05	555.79	490.02
5313	Activities related to real estate - Activités liées à l'immobiliers	8.0	7.7	8.3	4,917	4,741	5,002	613.21	613.31	599.02
532	Rental & leasing services - Services de location et location à bail	15.2	15.8	15.9	7,968	8,247	8,386	525.75	520.89	526.30
5321	Automotive equipment rental & leasing - Location et location à bail de matériel automobile	3.6	3.6	3.9	2,345	2,206	2,389	648.10	606.32	617.58
5322	Consumer goods rental - Location de biens de consommation	6.6	6.7	6.7	2,427	2,452	2,461	365.06	363.56	367.62
5324	Commercial & industrial machinery & equipment rental & leasing - Location, loc. à bail de machines, matériel d'usage comm., indus.	3.6	4.2	4.1	2,508	2,866	2,769	692.87	689.82	682.16
54	Professional, scientific & technical services - Services professionnels, scientifiques et techniques	150.3	153.1	148.0	132,752	134,256	126,243	883.10	876.79	853.18
5413	Architectural, engineering & related services - Architecture, génie et services connexes	29.6	31.0	28.4	27,606	28,741	25,680	932.45	927.22	904.28
5415	Computer systems design & related services - Conception de systèmes informatiques et services connexes	31.4	31.7	30.4	34,337	34,890	32,529	1,092.46	1,101.14	1,070.54
5416	Management, scientific & technical consulting services - Services de conseils en gestion et de conseils scientif. et tech.	16.0	15.6	17.2	13,820	13,318	14,130	864.12	855.48	820.64
55	Management of companies & enterprises - Gestion de sociétés et d'entreprises	19.0	18.7	18.6	18,047	18,000	17,394	947.82	960.72	936.64
56	Admin. & support, waste managemt. & remediation services - Services admin., soutien, gestion des déchets, assainissem.	136.8	140.7	134.3	82,321	83,309	75,363	601.73	592.01	560.95
561	Admin. & support services - Services administratifs et de soutien	128.9	132.7	126.6	77,288	78,157	70,674	599.59	588.85	558.45
5611	Office administrative services - Services administratifs de bureau	18.3	19.2	19.5	16,267	16,647	16,872	889.32	869.16	866.38
5613	Employment services - Services d'emploi	29.8	32.3	27.2	18,655	19,739	15,343	625.16	611.67	563.39
5616	Investigation & security services - Services d'enquêtes et sécurité	19.4	18.0	19.5	10,241	8,947	8,912	528.88	496.46	457.75
5617	Services to buildings & dwellings - Services relatifs aux bâtiments et aux logements	29.5	30.9	29.1	13,865	15,130	12,909	470.63	490.15	442.90
562	Waste management & remediation services - Services de gestion des déchets et d'assainissement	7.9	8.0	7.8	5,033	5,152	4,689	636.47	644.48	601.57
5621	Waste collection - Collecte des déchets	3.5	3.3	3.2	1,884	1,812	1,577	539.78	550.36	494.18
5622	Waste treatment & disposal - Traitement, élimination des déchets	1.9	2.0	2.2	1,484	1,431	1,613	764.15	716.28	718.42
5629	Remediation & other waste management services - Services d'assainissement, autres services de gestion des déchets	2.5	2.7	2.4	1,666	1,909	1,499	672.62	706.01	635.64
61	Educational services - Services d'enseignement	241.6	261.2	236.8	176,446	194,318	173,926	730.36	744.07	734.51
611N	Education special - Éducation spéciale	232.8	252.1	228.3	172,758	190,619	170,066	742.00	756.03	744.88
6111	Elementary & secondary schools - Écoles primaires, secondaires	153.8	165.8	148.7	106,275	118,094	104,439	690.92	712.18	702.42
6112	Community colleges & C.E.G.E.P.s - Collèges communautaires et cégeps	29.0	32.1	29.7	25,931	28,971	26,347	895.21	901.21	888.04
6113	Universities - Universités	45.4	49.4	45.7	36,986	39,890	35,970	814.36	807.77	786.61
62	Health care & social assistance - Soins de santé et assistance sociale	339.6	342.0	335.5	225,888	228,622	207,450	665.25	668.53	618.29
621	Ambulatory health care services - Services de soins ambulatoires	60.7	61.5	59.7	35,498	35,557	37,126	585.24	578.61	621.84
6211	Offices of physicians - Cabinets de médecins	10.9	10.9	10.9	5,208	5,402	5,512	479.80	497.80	507.19
6212	Offices of dentists - Cabinets de dentistes	12.4	12.5	12.2	7,150	7,193	7,456	578.21	575.72	611.48
6213	Offices of other health practitioners - Cabinets d'autres praticiens	9.1	9.1	8.8	3,987	4,203	4,357	435.97	460.75	493.58
6214	Out-patient care centres - Centres de soins ambulatoires	17.2	17.8	17.3	11,970	11,594	12,726	696.86	652.50	734.85
622	Hospitals - Hôpitaux	145.6	146.1	146.2	114,362	115,124	98,523	785.68	787.75	673.76
6221	General medical & surgical hospitals - Hôpitaux généraux et hôpitaux de soins chirurgicaux	130.9	131.0	134.1	103,877	103,310	89,782	793.28	788.61	669.60
623	Nursing & residential care facilities - Étab. de soins infirmiers et de soins pour bénéficiaires internes	61.6	61.8	58.5	38,879	39,228	36,839	630.87	634.77	629.62
6231	Nursing care facilities - Établissements de soins infirmiers	16.3	16.1	14.9	10,650	10,407	9,392	653.08	645.15	630.76
6233	Community care facilities for the elderly - Établissements communautaires de soins pour personnes âgées	31.3	31.3	30.3	16,452	16,426	15,863	525.23	525.18	524.01

* Earnings exclude unclassified - La rémunération exclut les non classifiées

Table 5
Estimates of Employment, Payrolls and Average Weekly Earnings
for All Employees, by Industry, Canada, Provinces and Territories.

Tableau 5
Estimations de l'emploi, de la rémunération brute et de la
rémunération hebdomadaire moyenne, pour l'ensemble
des salariés, par industrie, Canada, provinces et territoires.

(Continued - suite)

		All Employees - Ensemble des salariés								
NAICS 2002	Industry	Employment (in thousands)			Total weekly payrolls, including overtime (in thousands)			Average weekly earnings (including overtime)		
SCIAN 2002	Industrie	Emploi (en milliers)			Rémunération hebdomadaire brute, incluant temps supplémentaire (en milliers)			Rémunération hebdomadaire moyenne (incluant temps supplémentaire)		
		Jan. p 2007 Janv. p	Dec. r 2006 Déc. r	Jan. 2006 Janv.	Jan. p 2007 Janv. p	Dec. r 2006 Déc. r	Jan. 2006 Janv.	Jan. p 2007 Janv. p	Dec. r 2006 Déc. r	Jan. 2006 Janv.
QUÉBEC										
6239	Other residential care facilities - Autres établissements de soins pour bénéficiaires internes	7.5	7.8	7.0	\$6,104	\$6,554	\$6,080	\$813.07	\$841.08	\$866.18
624	Social assistance - Assistance sociale	71.7	72.6	71.1	37,148	38,713	34,963	518.04	533.36	491.86
6241	Individual & family services - Services individuels et familiaux	25.9	26.5	26.0	14,406	14,535	12,858	557.07	548.40	493.63
6243	Vocational rehabilitation services - Services de réadaptation professionnelle	9.1	9.5	9.0	5,149	5,471	5,042	562.82	577.87	561.91
6244	Child day-care services - Services de garderie	34.5	34.4	33.9	16,475	17,520	15,949	477.56	509.10	470.39
71	Arts, entertainment & recreation - Arts, spectacles et loisirs	46.9	47.7	48.6	20,960	21,368	22,137	446.61	448.16	455.69
711	Performing arts, spectator sports & related industries - Arts d'interprétation, sport-spectacles et activités connexes	10.6	11.8	10.6	6,389	6,708	5,992	601.40	569.48	566.46
7111	Performing arts companies - Compagnies d'arts d'interprétation	4.1	4.3	4.1	2,468	2,660	2,547	601.26	623.24	625.32
7112	Spectator sports - Sports-spectacles	1.3	1.6	2.1	651	797	1,082	513.49	490.52	510.28
7113	Promoters (presenters) of perform. arts, sports & similar events - Promoteurs (diffuseurs) d'événements artist., sportifs et simil.	3.6	4.0	3.1	2,145	1,834	1,481	590.76	462.89	473.90
712	Heritage institutions - Établissements du patrimoine	3.7	3.9	3.9	2,063	2,060	1,929	564.20	528.00	498.21
713	Amusement, gambling & recreation industries - Divertissement, loisirs et jeux de hasard et loteries	32.7	32.0	34.1	12,508	12,600	14,216	383.08	393.77	416.53
7132	Gambling industries - Jeux de hasard et loteries	6.9	6.9	7.0	4,730	4,757	5,688	688.79	690.96	815.76
7139	Other amusement & recreation industries - Autres services de divertissement et de loisirs	24.2	24.0	25.2	7,079	7,318	7,564	292.21	304.65	299.73
72	Accommodation & food services - Hébergement et services de restauration	206.1	211.1	201.1	65,371	66,253	56,063	317.19	313.84	278.84
721	Accommodation services - Services d'hébergement	30.6	31.0	30.3	13,051	13,313	12,247	426.60	429.83	403.68
7211	Traveller accommodation - Hébergement des voyageurs	28.1	28.4	28.1	12,082	12,284	11,444	429.80	432.37	406.81
7212	RV (recreational vehicle) parks & recreational camps - Parcs pour véhicules de plaisance et camps de loisirs	2.0	2.0	2.1	794	815	755	391.10	401.65	365.08
722	Food services & drinking places - Services de restauration et débits de boissons	175.5	180.1	170.7	52,319	52,941	43,816	298.11	293.89	256.66
7221	Full-service restaurants - Restaurants à service complet	95.9	97.6	92.4	28,917	28,558	24,034	301.44	292.52	260.09
7222	Limited-service eating places - Établissements de restauration à service restreint	51.3	52.6	50.3	14,245	15,004	12,372	277.67	285.34	246.22
7224	Drinking places (alcoholic beverages) - Débits de boissons (alcoolisées)	17.5	18.0	18.5	5,408	5,447	4,733	308.65	302.35	255.34
81	Other services (except public administration) - Autres services (sauf les administrations publiques)	114.3	118.0	117.1	63,527	66,196	61,679	555.96	561.11	526.52
811	Repair & maintenance - Réparation et entretien	41.5	43.0	43.2	25,242	26,494	24,563	608.69	616.37	568.93
8111	Automotive repair & maintenance - Réparation et entretien de véhicules automobiles	22.5	23.4	23.1	12,470	13,535	12,572	554.50	578.32	544.58
8113	Comm. & ind. mach. & equip. (exc. auto. & electro.) repair & mtnt. - Répar. et entretien mach., mat. comm., ind. (sauf auto., électro.)	9.8	10.1	10.1	7,440	7,545	6,786	757.44	744.45	672.78
8114	Personal & household goods repair & maintenance - Réparation et entretien d'articles personnels et ménagers	4.6	4.8	4.9	2,263	2,383	2,187	495.31	498.60	446.69
812	Personal & laundry services - Services personnels et services de blanchissage	29.8	30.1	30.2	10,595	11,102	10,471	355.36	369.40	347.29
8121	Personal care services - Services de soins personnels	15.4	15.7	15.7	5,075	5,451	5,043	328.50	347.56	321.85
8122	Funeral services - Services funéraires	3.2	3.3	3.3	1,467	1,549	1,572	455.78	466.62	472.13
8123	Dry cleaning & laundry services - Services de nettoyage à sec et de blanchissage	7.4	7.4	7.5	2,746	2,807	2,615	368.70	380.76	350.15
8129	Other personal services - Autres services personnels	3.7	3.7	3.7	1,307	1,295	1,242	353.26	352.03	336.89
813	Grant-making, civic, & professional & similar organizations - Fondations, groupes de citoyens, organisations prof., similaires	43.0	44.9	43.8	27,689	28,600	26,646	644.26	636.47	608.06
8133	Social advocacy organizations - Organismes d'action sociale	4.5	4.7	4.7	2,773	2,881	2,741	612.86	614.59	589.04
8134	Civic & social organizations - Organisations civiques et amicales	17.6	18.5	18.6	8,621	9,131	8,438	490.57	493.79	454.31
8139	Business, professional, labour & other membership organizations - Asso. gens d'affaires, org. prof., syndic. et autres asso. pers.	18.1	19.0	17.7	14,584	14,862	13,617	804.82	782.77	767.61
91	Public administration - Administrations publiques	187.5	191.4	187.3	178,835	180,898	175,879	953.74	944.93	939.01
911	Federal government public administration - Administration publique fédérale	50.8	51.8	49.9	60,300	61,796	56,965	1,186.43	1,192.89	1,142.14

* Earnings exclude unclassified - La rémunération exclut les non classifiées

Table 5
Estimates of Employment, Payrolls and Average Weekly Earnings
for All Employees, by Industry, Canada, Provinces and Territories.

Tableau 5
Estimations de l'emploi, de la rémunération brute et de la
rémunération hebdomadaire moyenne, pour l'ensemble
des salariés, par industrie, Canada, provinces et territoires.

(Continued - suite)

		All Employees - Ensemble des salariés								
NAICS 2002	Industry	Employment (in thousands)			Total weekly payrolls, including overtime (in thousands)			Average weekly earnings (including overtime)		
SCIAN 2002	Industrie	Emploi (en milliers)			Rémunération hebdomadaire brute, incluant temps supplémentaire (en milliers)			Rémunération hebdomadaire moyenne (incluant temps supplémentaire)		
		Jan. p 2007 Janv. p	Dec. r 2006 Déc. r	Jan. 2006 Janv.	Jan. p 2007 Janv. p	Dec. r 2006 Déc. r	Jan. 2006 Janv.	Jan. p 2007 Janv. p	Dec. r 2006 Déc. r	Jan. 2006 Janv.
QUÉBEC										
912	Provincial & territorial public administration - Administrations publiques provinciales et territoriales	69.3	69.6	66.6	\$61,576	\$60,968	\$57,457	\$889.06	\$875.36	\$863.29
913	Local, municipal & regional public administration - Administrations publiques locales, municipales et régionales	61.4	63.7	64.9	52,688	54,204	57,580	858.43	850.82	887.89
41-91N Service producing industries - Branche productrice de services		2,443.8	2,499.0	2,413.2	1,621,625	1,663,251	1,555,340	663.56	665.57	644.51
00-91N Industrial aggregate (including unclassified) - Ensemble des industries y compris les entreprises non classifiées *		3,172.3	3,253.6	3,110.6	2,196,338	2,266,669	2,120,363	707.30	709.56	687.70
ONTARIO										
113	Forestry & logging - Foresterie et exploitation forestière	4.8	5.0	5.2	4,386	4,519	4,813	917.91	901.64	931.24
1132	Forest nurseries & gathering of forest products - Pépinières forestières et récolte de produits forestiers	0.2	0.2	0.1	113	156	69	691.53	761.24	781.24
1133	Logging - Exploitation forestière	4.5	4.6	5.0	4,212	4,240	4,695	939.32	931.14	941.76
1153	Support activities for forestry - Activités de soutien à la foresterie	1.3	1.3	1.2	1,450	1,463	1,200	1,139.16	1,154.19	979.13
212	Mining (except oil & gas) - Extraction minière (sauf l'extraction de pétrole et de gaz)	15.6	16.2	13.2	15,972	15,919	12,675	1,024.76	984.27	957.12
2122	Metal ore mining - Extraction de minerais métalliques	9.9	9.4	8.7	10,231	9,533	8,326	1,033.07	1,011.99	959.86
213	Support activities for mining & oil & gas extraction - Activités de soutien à l'extraction minière, du pétrole et du gaz	6.0	6.1	5.1	8,713	8,877	6,995	1,447.82	1,448.70	1,361.74
22 Utilities - Services publics		46.9	47.4	45.9	50,187	50,836	48,104	1,070.13	1,073.45	1,048.99
2211	Electric power generation, transmission & distribution - Production, transport et distribution d'électricité	37.2	37.1	35.8	41,021	40,943	38,647	1,101.91	1,104.76	1,078.93
23 Construction - Construction		229.1	252.8	214.9	210,180	231,557	197,347	917.33	915.85	918.27
236	Construction of buildings - Construction de bâtiments	54.8	58.2	50.4	49,595	53,103	43,522	904.86	911.84	863.11
2361	Residential building construction - Construction résidentielle	35.4	37.2	32.2	29,724	31,921	24,963	839.47	858.84	776.13
2362	Non-residential bldg. construction - Construction non résidentielle	19.4	21.1	18.3	19,871	21,182	18,560	1,024.21	1,005.32	1,016.27
237	Heavy & civil engineering construction - Travaux de génie civil	29.0	34.9	25.5	28,873	34,650	25,501	996.22	992.15	999.75
2371	Utility system construc. - Construc. d'installations de serv. publics	9.2	11.2	8.5	9,271	11,371	9,038	1,003.79	1,011.94	1,063.79
2372	Land subdivision - Lotissement de terrains	3.8	3.8	3.6	3,429	3,369	2,958	902.32	885.32	831.10
2373	Highway, street & bridge construction - Construction de routes, de rues et de ponts	14.5	18.2	12.3	14,406	17,968	12,193	996.82	986.43	993.35
2379	Other heavy & civil engineering construction - Autres travaux de génie civil	1.5	1.7	1.2	1,767	1,941	1,313	1,182.34	1,165.32	1,114.01
238	Specialty trade contractors - Entrepreneurs spécialisés	145.3	159.7	139.0	131,711	143,804	128,323	906.30	900.63	923.33
2381	Foundation, structure, & bldg. exterior contractors - Entrepreneurs en travaux de fondations, structure, extérieur de bâtiment	30.0	36.0	29.3	26,251	31,303	27,173	874.71	869.38	928.02
2382	Building equipment contractors - Entrepreneurs en installations d'équipements techniques	74.2	77.1	72.8	71,287	74,458	71,191	960.77	965.32	978.45
2383	Building finishing contractors - Entrepreneurs en travaux de finition de bâtiments	24.4	25.4	22.3	19,976	20,309	17,283	819.94	798.21	774.98
2389	Other spec. trade contractors - Autres entrepreneurs spécialisés	16.8	21.1	14.6	14,197	17,733	12,676	847.27	840.95	866.00
31-33 Manufacturing - Fabrication		819.4	834.7	843.0	820,743	821,847	813,818	1,001.64	984.58	965.35
Non-durable goods - Biens non durables		306.6	313.5	314.5	287,426	292,438	284,932	937.31	932.76	906.03
Durable goods - Biens durables		512.8	521.2	528.5	533,318	529,410	528,886	1,040.11	1,015.76	1,000.64
311	Food manufacturing - Fabrication d'aliments	87.8	88.7	86.5	79,419	79,874	73,578	904.36	900.98	850.42
3114	Fruit & vegetable preserving & specialty food mfg - Mise en conserve de fruits, légumes et fabr. de spéc. alimentaires	11.3	11.0	11.0	11,990	11,816	10,879	1,062.70	1,076.31	986.29
3115	Dairy product manufacturing - Fabrication de produits laitiers	6.4	6.5	6.2	5,327	5,245	4,449	827.44	811.87	714.95
3116	Meat product manufacturing - Fabrication de produits de viande	21.4	20.9	20.1	17,924	17,523	15,706	838.22	840.41	780.59
3118	Bakeries & tortilla manufacturing - Boulangeries et fabr. de tortillas	19.7	20.2	19.5	16,130	17,551	15,503	820.88	868.82	795.08
3119	Other food manufacturing - Fabrication d'autres aliments	12.3	12.3	12.6	10,688	10,471	10,109	871.70	854.81	805.38
3131	Fibre, yarn & thread mills - Usines de fibres, de filés et de fils	1.6	1.6	1.6	1,051	1,132	1,210	672.04	710.85	738.29
3132	Fabric mills - Usines de tissus	2.5	2.5	3.1	3,069	2,813	3,070	1,224.23	1,109.28	993.51
3133	Textile & fabric finishing & fabric coating - Finissage de textiles, tissus et revêtement de tissus	1.8	2.0	2.1	1,594	1,514	2,251	867.21	751.52	1,051.49

* Earnings exclude unclassified - La rémunération exclut les non classifiées

Table 5
Estimates of Employment, Payrolls and Average Weekly Earnings
for All Employees, by Industry, Canada, Provinces and Territories.

Tableau 5
Estimations de l'emploi, de la rémunération brute et de la
rémunération hebdomadaire moyenne, pour l'ensemble
des salariés, par industrie, Canada, provinces et territoires.

(Continued - suite)

		All Employees - Ensemble des salariés								
NAICS 2002	Industry	Employment (in thousands)			Total weekly payrolls, including overtime (in thousands)			Average weekly earnings (including overtime)		
SCIAN 2002	Industrie	Emploi (en milliers)			Rémunération hebdomadaire brute, incluant temps supplémentaire (en milliers)			Rémunération hebdomadaire moyenne (incluant temps supplémentaire)		
		Jan. p 2007 Janv. p	Dec. r 2006 Déc. r	Jan. 2006 Janv.	Jan. p 2007 Janv. p	Dec. r 2006 Déc. r	Jan. 2006 Janv.	Jan. p 2007 Janv. p	Dec. r 2006 Déc. r	Jan. 2006 Janv.
ONTARIO										
3141	Textile furnishings mills - Usines de textiles domestiques	2.8	2.8	3.2	\$2,080	\$2,020	\$2,156	\$747.73	\$711.53	\$672.90
3149	Other textile product mills - Usines d'autres produits textiles	4.2	4.3	3.9	3,072	3,115	2,942	731.40	732.62	747.18
3151	Clothing knitting mills - Usines de tricotage de vêtements	2.0	2.1	2.4	1,424	1,605	1,763	706.15	770.16	738.72
3152	Cut & sew clothing mfg - Fabrication de vêtements coupés-cousus	8.8	9.3	9.5	8,266	9,117	7,403	941.22	977.54	776.41
3162	Footwear manufacturing - Fabrication de chaussures	1.6	1.9	1.6	1,087	1,286	1,089	674.67	693.53	682.60
3169	Other leather & allied product mfg - Fabr. d'autres produits en cuir et produits analogues	0.4	0.4	0.7	256	269	391	644.29	712.35	534.06
3211	Sawmills & wood preservation - Scieries et préservation du bois	6.4	6.5	7.0	5,118	5,559	5,678	800.59	859.05	813.95
3212	Veneer, plywood & engineered wood product mfg - Fabr. de placages, contreplaqués et produits en bois reconstitué	5.9	6.0	6.1	4,823	5,326	4,932	820.65	884.48	803.15
3219	Other wood product mfg - Fabrication d'autres produits en bois	11.0	11.2	11.1	8,051	9,150	8,324	730.60	820.67	751.73
3221	Pulp, paper & paperboard mills - Usines de pâte à papier, de papier et de carton	9.9	10.1	12.4	11,743	11,055	13,388	1,186.26	1,093.76	1,080.25
3222	Converted paper product manufacturing - Fabrication de produits en papier transformé	18.8	19.0	19.2	18,197	17,994	16,760	968.04	948.18	873.68
3251	Basic chemical mfg - Fabrication de produits chimiques de base	5.6	5.8	4.9	6,748	6,738	5,879	1,194.70	1,153.56	1,203.61
3252	Resin, synth. rubber, artificial & synth. fibres & filaments mfg - Fabr. résines, caout. synth., fibres, filaments artif. et synth.	6.2	6.2	6.9	8,132	7,596	8,695	1,306.14	1,220.12	1,259.72
3254	Pharmaceutical & medicine manufacturing - Fabrication de produits pharmaceutiques et de médicaments	15.5	15.5	15.1	15,616	16,378	14,298	1,008.45	1,055.13	947.10
3255	Paint, coating & adhesive manufacturing - Fabrication de peintures, de revêtements et d'adhésifs	4.5	4.7	4.7	4,704	5,183	4,299	1,048.42	1,106.60	919.24
3256	Soap, cleaning compound & toilet preparation manufacturing - Fabrication de savons, de détachants et de produits de toilette	7.1	6.9	7.1	8,113	8,167	7,303	1,145.33	1,176.77	1,028.98
3259	Other chemical product mfg - Fabr. d'autres produits chimiques	5.8	6.1	7.1	6,749	7,149	7,628	1,167.50	1,177.85	1,074.42
326	Plastics & rubber products manufacturing - Fabrication de produits en plastique et en caoutchouc	66.0	69.1	68.3	51,697	54,095	56,691	783.08	782.38	829.90
3261	Plastic product mfg - Fabrication de produits en plastique	54.2	56.3	55.7	41,113	43,207	45,884	758.94	767.89	823.90
3262	Rubber product mfg - Fabrication de produits en caoutchouc	11.8	12.9	12.6	10,584	10,888	10,808	893.49	845.71	856.35
3272	Glass & glass product mfg - Fabr. de verre et de produits en verre	6.7	7.0	7.1	5,957	6,225	7,268	888.88	888.94	1,019.09
3273	Cement & concrete prod. mfg - Fabr. de ciment et prod. en béton	9.3	10.2	8.7	6,675	7,641	5,943	713.99	746.14	686.54
3279	Other non-metallic mineral product manufacturing - Fabrication d'autres produits minéraux non métalliques	3.7	4.1	3.9	3,475	3,788	3,583	948.17	924.28	915.19
331	Primary metal mfg - Première transformation des métaux	38.4	39.1	39.3	45,212	45,623	43,954	1,177.27	1,165.35	1,118.08
3311	Iron & steel mills & ferro-alloy manufacturing - Sidérurgie	17.3	17.7	17.8	20,616	20,894	20,146	1,192.16	1,182.24	1,132.28
3312	Steel product manufacturing from purchased steel - Fabrication de produits en acier à partir d'acier acheté	..	4.4	4.6	..	5,050	4,735	..	1,137.84	1,019.30
3314	Non-ferrous metal (except aluminium) production & processing - Production et transform. de métaux non ferreux (sauf l'aluminium)	..	5.7	4.9	..	6,167	5,621	..	1,091.53	1,140.74
3315	Foundries - Fonderies	8.3	8.6	9.1	10,420	10,722	10,546	1,261.58	1,242.24	1,160.24
332	Fabricated metal product mfg - Fabrication de produits métalliques	89.1	91.7	89.7	81,430	79,855	76,267	914.39	871.25	850.71
3323	Architectural & structural metals manufacturing - Fabr. produits architecture et éléments de charpentes métalliques	20.9	21.6	21.1	17,477	17,794	16,958	838.03	822.16	802.25
3327	Machine shops, turned product, screw, nut & bolt manufacturing - Ateliers usinage, fabr. produits tournés, vis, écrous et boulons	18.3	18.7	19.1	18,019	17,758	17,960	983.58	947.45	941.75
3328	Coating, engraving, heat treating & allied activities - Revêtement, gravure, traitement thermique et activités analogues	9.9	10.4	9.8	8,891	8,615	7,766	893.95	830.97	789.67
3329	Other fabricated metal prod. mfg - Fabr. d'autres prod. métalliques	12.9	13.1	11.2	11,479	10,644	9,607	889.99	809.67	854.37
333	Machinery manufacturing - Fabrication de machines	67.8	68.9	72.3	79,811	77,757	81,571	1,176.40	1,129.08	1,128.58
3331	Agricultural, construction & mining machinery manufacturing - Fabr. de machines pour agri., construction et extraction minière	9.5	9.6	9.8	10,972	10,211	9,725	1,149.73	1,068.56	994.74
3332	Industrial machinery mfg - Fabrication de machines industrielles	7.6	7.7	8.0	9,479	9,325	9,245	1,241.62	1,209.52	1,161.04
3335	Metalworking machinery manufacturing - Fabrication de machines-outils pour le travail du métal	20.1	21.0	22.9	25,395	25,489	28,285	1,263.97	1,213.90	1,235.90
3339	Other general-purpose machinery manufacturing - Fabrication d'autres machines d'usage général	17.3	17.5	17.0	19,766	19,537	19,253	1,141.28	1,114.40	1,132.06
334	Computer & electronic product manufacturing - Fabrication de produits informatiques et électroniques	44.1	44.6	44.5	47,578	47,274	48,692	1,078.28	1,060.65	1,094.14
3341	Computer & peripheral equipment manufacturing - Fabrication de matériel informatique et périphérique	5.4	5.5	5.4	5,986	6,064	5,883	1,115.40	1,110.50	1,084.94
3342	Communications equip. mfg - Fabr. de matériel de communication	16.6	16.1	14.8	18,271	17,175	16,310	1,101.98	1,067.78	1,104.85
3344	Semiconductor & other electronic component manufacturing - Fabr. de semi-conducteurs et d'autres composants électroniques	5.9	6.0	7.5	5,410	5,574	8,145	912.70	933.40	1,084.56
3345	Navigational, measuring, medical & control instruments mfg - Fabr. d'instruments de navigation, mesure, commande, médicaux	13.0	13.4	13.1	14,053	14,483	14,017	1,079.29	1,081.85	1,069.00
3352	Household appliance mfg - Fabrication d'appareils ménagers	3.3	3.4	3.3	2,946	2,972	2,719	897.50	884.94	834.86

* Earnings exclude unclassified - La rémunération exclut les non classifiées

Table 5
Estimates of Employment, Payrolls and Average Weekly Earnings
for All Employees, by Industry, Canada, Provinces and Territories.

Tableau 5
Estimations de l'emploi, de la rémunération brute et de la
rémunération hebdomadaire moyenne, pour l'ensemble
des salariés, par industrie, Canada, provinces et territoires.

(Continued - suite)

		All Employees - Ensemble des salariés								
NAICS 2002	Industry	Employment (in thousands)			Total weekly payrolls, including overtime (in thousands)			Average weekly earnings (including overtime)		
SCIAN 2002	Industrie	Emploi (en milliers)			Rémunération hebdomadaire brute, incluant temps supplémentaire (en milliers)			Rémunération hebdomadaire moyenne (incluant temps supplémentaire)		
		Jan. p 2007 Janv. p	Dec. r 2006 Déc. r	Jan. 2006 Janv.	Jan. p 2007 Janv. p	Dec. r 2006 Déc. r	Jan. 2006 Janv.	Jan. p 2007 Janv. p	Dec. r 2006 Déc. r	Jan. 2006 Janv.
ONTARIO										
3353	Electrical equipment mfg - Fabrication de matériel électrique	9.1	9.0	9.3	\$9,960	\$8,907	\$8,739	\$1,096.31	\$993.01	\$941.62
3359	Other electrical equipment & component manufacturing - Fabr. d'autres types de matériel et de composants électriques	6.8	6.8	6.7	6,674	6,580	6,780	987.75	965.43	1,017.50
336	Transportation equipment mfg - Fabr. de matériel de transport	146.7	148.2	151.5	168,570	164,840	165,230	1,149.38	1,112.01	1,090.63
3363	Motor vehicle parts mfg - Fabr. de pièces pour véhicules auto.	79.2	82.4	83.6	78,967	79,528	78,992	997.43	965.69	944.85
3371	Household & institutional furniture & kitchen cabinet mfg - Fabr. meubles de maison, d'étab. instit. et d'armoire de cuisine	16.7	17.1	18.3	16,698	17,452	18,600	997.94	1,019.00	1,019.14
3372	Office furniture (including fixtures) manufacturing - Fabr. de meubles de bureau (y compris les articles d'ameublement)	16.4	16.5	16.9	15,197	15,091	15,085	925.15	912.01	890.58
3391	Medical equipment & supplies manufacturing - Fabrication de fournitures et matériel médicaux	7.8	7.9	7.7	5,998	6,391	6,078	766.71	811.51	792.14
3399	Other miscellaneous mfg - Autres activités diverses de fabrication	15.3	15.4	16.6	11,451	12,030	12,074	749.10	783.35	728.00
11-33N Goods producing industries - Branche productrice de biens		1,123.5	1,163.9	1,128.9	1,112,119	1,135,498	1,085,301	989.83	975.57	961.34
41-45N Trade - Commerce		933.6	954.1	904.4	605,837	628,652	579,020	648.92	658.91	640.26
41	Wholesale Trade - Commerce de gros	311.0	317.6	303.5	296,600	304,313	280,054	953.77	958.03	922.86
413	Food, beverage & tobacco whl-dist - Gros-dist de produits alimentaires, de boissons et de tabac	33.0	33.5	34.5	25,124	26,076	23,860	761.82	777.35	690.73
4131	Food whl-dist - Gros-dist de produits alimentaires	29.6	30.1	31.5	22,589	23,431	21,686	761.87	778.32	688.99
414	Personal & household goods whl-dist - Gros-dist d'articles personnels et ménagers	48.1	52.4	47.8	44,085	48,658	43,662	916.41	928.05	914.08
4141	Textiles, clothing & footwear whl-dist - Gros-dist de textiles, de vêtements et de chaussures	8.9	9.0	9.2	6,302	6,458	6,739	707.04	715.32	729.32
4142	Home entertainment equipment & household appliance whl-dist - Gros-dist de matériel de divert. au foyer et d'appareils ménagers	5.6	5.7	4.7	4,338	4,571	4,284	773.49	797.78	915.20
4143	Home furnishings whl-dist - Gros-dist d'accessoires de maison	5.7	5.7	5.3	4,435	4,396	4,125	780.13	772.32	777.74
4144	Personal goods whl-dist - Gros-dist d'articles personnels	12.3	12.6	11.4	10,877	10,922	9,331	881.48	865.54	817.35
4145	Pharmaceuticals, toiletries, cosmetics & sundries whl-dist - Gros-dist de prod. pharm., toilette, cosmétiques et d'autres prod.	15.6	19.4	17.1	18,134	22,311	19,183	1,165.32	1,152.32	1,120.18
415	Motor vehicle & parts whl-dist - Gros-dist de véhicules automobiles et de leurs pièces	26.0	26.5	24.6	23,817	24,249	22,002	915.73	913.39	893.18
4151	Motor vehicle whl-dist - Gros-dist de véhicules automobiles	10.3	10.4	9.4	10,126	10,142	9,400	985.32	974.16	1,004.69
4152	New motor vehicle parts & accessories whl-dist - Gros-dist de pièces, d'accessoires neufs pour véhicules automobiles	14.7	15.1	14.2	12,908	13,318	11,796	878.66	883.23	829.70
416	Building material & supplies whl-dist - Gros-dist de matériaux et fournitures de construction	49.3	49.8	47.2	45,579	45,638	41,751	924.17	916.26	884.97
4161	Electrical, plumbing, heating & a/c equipment & supplies whl-dist - Gros-dist matériel et fourn. élec., plomberie, chauffage, climat.	18.6	18.5	18.4	17,758	17,566	16,569	952.31	949.00	901.79
4162	Metal service centres - Gros-dist métaux et produits métalliques	8.7	8.7	8.4	8,525	8,366	8,393	985.32	963.52	996.06
4163	Lumber, millwork, hardware & other building supplies whl-dist - Gros-dist bois d'oeuvre, menui. préfab., quinca., fourn. construc.	22.0	22.6	20.4	19,296	19,706	16,789	876.32	871.32	823.87
417	Machinery, equipment & supplies whl-dist - Gros-dist de machines, de matériel et de fournitures	90.3	90.4	84.8	101,814	102,630	93,078	1,127.54	1,135.49	1,097.67
4172	Const., forestry, mining & indus. mach. equip. & suppl. whl-dist - Gros-dist mach., matériel, fourn. indus., const., forest., minière	21.0	21.6	19.9	21,301	22,306	20,351	1,011.96	1,034.80	1,024.32
4173	Computer & communications equipment & supplies whl-dist - Gros-dist d'ordinateurs et de matériel de communication	32.8	32.2	30.2	40,766	39,747	35,104	1,241.77	1,233.27	1,163.54
4179	Other machinery, equipment & supplies whl-dist - Gros-dist d'autres machines, matériel et fournitures	31.5	31.6	29.7	35,311	36,052	33,258	1,122.37	1,141.84	1,118.75
418	Miscellaneous whl-dist - Gros-dist de produits divers	43.8	43.8	44.0	36,665	36,935	35,582	836.74	842.57	808.48
4181	Recyclable material whl-dist - Gros-dist de matières recyclables	5.7	5.5	5.6	4,997	4,946	4,589	879.25	892.24	825.35
4182	Paper, paper product & disposable plastic product whl-dist - Gros-dist de papier, produits du papier et de plastique jetables	7.2	7.4	8.6	5,634	5,775	6,080	779.92	782.54	703.45
4183	Agricultural supplies whl-dist - Gros-dist de fournitures agricoles	4.1	4.2	4.0	3,266	3,421	3,100	797.31	805.24	775.96
4184	Chemical (except agricultural) & allied product whl-dist - Gros-dist de produits chimiques et analogues (sauf agricoles)	7.8	7.4	6.6	8,135	7,792	6,638	1,045.25	1,057.72	1,011.27
4189	Other miscellaneous whl-dist - Gros-dist d'autres produits divers	19.0	19.3	19.2	14,634	15,000	15,175	768.84	777.35	788.36
44-45	Retail trade - Commerce de détail	622.6	636.4	600.9	309,236	324,340	298,966	496.66	509.62	497.54
441	Motor vehicle & parts dealers - Marchands de véhicules automobiles et de leurs pièces	61.7	62.2	59.1	47,799	50,399	47,031	774.31	810.63	795.94
4411	Automobile dealers - Marchands d'automobiles	48.9	49.3	47.4	40,336	42,496	40,115	824.84	861.98	846.58
4413	Automotive parts, accessories & tire stores - Magasins de pièces, de pneus et d'accessoires pour véhicules auto.	8.7	8.5	7.8	4,715	4,733	4,323	540.40	557.95	554.38
4421	Furniture stores - Magasins de meubles	16.3	16.9	16.4	11,534	11,426	10,837	709.47	674.37	660.70

* Earnings exclude unclassified - La rémunération exclut les non classifiées

Table 5
Estimates of Employment, Payrolls and Average Weekly Earnings
for All Employees, by Industry, Canada, Provinces and Territories.

Tableau 5
Estimations de l'emploi, de la rémunération brute et de la
rémunération hebdomadaire moyenne, pour l'ensemble
des salariés, par industrie, Canada, provinces et territoires.

(Continued - suite)

		All Employees - Ensemble des salariés								
NAICS 2002	Industry	Employment (in thousands)			Total weekly payrolls, including overtime (in thousands)			Average weekly earnings (including overtime)		
SCIAN 2002	Industrie	Emploi (en milliers)			Rémunération hebdomadaire brute, incluant temps supplémentaire (en milliers)			Rémunération hebdomadaire moyenne (incluant temps supplémentaire)		
		Jan. p 2007 Janv. p	Dec. r 2006 Déc. r	Jan. 2006 Janv.	Jan. p 2007 Janv. p	Dec. r 2006 Déc. r	Jan. 2006 Janv.	Jan. p 2007 Janv. p	Dec. r 2006 Déc. r	Jan. 2006 Janv.
ONTARIO										
4422	Home furnishings stores - Magasins d'accessoires de maison	13.0	13.3	12.0	\$7,150	\$7,404	\$6,463	\$550.03	\$557.73	\$540.82
4441	Building material & supplies dealers - Marchands de matériaux et fournitures de construction	22.8	23.2	20.7	13,258	13,755	11,993	582.70	592.03	580.65
4442	Lawn & garden equipment & supplies stores - Mag. matériel et four. pour jardinage et l'entretien des pelouses	0.9	1.2	1.3	441	612	547	472.55	490.29	424.50
445	Food & beverage stores - Magasins d'alimentation	137.8	141.8	134.4	67,827	74,462	67,180	492.37	524.99	499.92
4451	Grocery stores - Épiceries	110.8	114.4	110.0	55,734	61,883	55,321	503.02	541.05	502.94
446	Health & personal care stores - Magasins de produits de santé et de soins personnels	51.7	50.9	50.7	27,706	27,981	26,091	536.33	549.68	514.16
448	Clothing & clothing accessories stores - Magasins de vêtements et d'accessoires vestimentaires	83.0	86.0	76.7	34,082	36,964	31,888	410.70	429.65	415.93
4481	Clothing stores - Magasins de vêtements	65.4	68.0	59.6	27,047	28,918	24,573	413.85	425.17	412.47
4482	Shoe stores - Magasins de chaussures	10.0	10.1	9.4	4,115	4,526	4,032	412.03	448.30	427.32
451	Sporting goods, hobby, book & music stores - Magasins d'articles de sport, passe-temps, musique et livres	36.6	37.1	34.1	14,005	15,669	13,022	382.74	422.11	382.37
4511	Sporting goods, hobby & musical instrument stores - Mag. d'articles de sport, passe-temps et instruments de musique	25.5	25.8	23.5	9,899	11,029	9,005	388.60	426.98	382.75
4512	Book, periodical & music stores - Magasins de livres, de périodiques et d'articles de musique	11.1	11.3	10.5	4,106	4,640	4,016	369.33	410.98	381.54
452	General merchandise stores - Mag. de fournitures de tout genre	95.6	98.3	97.0	34,058	32,909	34,050	356.16	334.92	351.15
4521	Department stores - Grands magasins	49.9	52.3	51.7	18,309	17,331	18,890	367.07	331.40	365.04
453	Miscellaneous store retailers - Magasins de détail divers	36.0	36.3	34.7	15,846	16,123	15,776	440.63	444.61	454.18
4531	Florists - Fleuristes	3.1	3.1	3.1	1,532	1,599	1,605	498.43	508.67	522.04
4532	Office supplies, stationery & gift stores - Magasins de fournitures de bureau, de papeterie et de cadeaux	14.4	14.8	14.0	5,814	5,969	6,154	402.40	404.12	438.95
4533	Used merchandise stores - Magasins de marchandises d'occasion	7.3	7.0	6.8	4,143	4,017	3,908	567.63	571.33	577.94
4539	Other miscellaneous stores retailers - Autres mag. de détail divers	11.1	11.3	10.9	4,357	4,538	4,108	391.05	400.92	377.69
4541	Electronic shopping & mail-order houses - Entreprises de télémarketing et de vente par correspondance	5.3	5.4	5.1	4,206	4,189	3,811	800.12	772.73	748.90
4542	Vending machine operators - Exploitants de distribu. automatiques	2.3	2.3	2.2	1,283	1,283	1,079	558.14	547.45	499.27
4543	Direct selling establishments - Établissements de vente directe	8.7	9.8	8.4	5,969	6,114	5,605	688.59	622.88	665.88
48-49	Transportation & warehousing - Transport et entreposage	228.8	231.0	223.3	176,893	180,996	174,476	773.18	783.66	781.30
4811	Scheduled air transportation - Transport aérien régulier	12.5	13.6	12.5	10,641	11,902	10,804	853.91	877.25	865.95
482	Rail transportation - Transport ferroviaire	9.4	9.5	10.1	9,281	9,495	10,121	990.04	1,000.63	1,005.40
484	Truck transportation - Transport par camion	54.6	55.8	54.1	43,540	44,981	42,094	796.77	806.16	778.33
4841	General freight trucking - Transport par camion de marchandises diverses	34.9	35.4	35.6	27,438	28,260	27,611	786.22	798.05	775.22
4842	Specialized freight trucking - Transport par camion de marchandises spéciales	19.7	20.4	18.5	16,102	16,721	14,483	815.40	820.25	784.33
485	Transit & ground passenger transportation - Transport en commun et transport terrestre de voyageurs	39.5	40.8	39.9	25,757	26,865	28,139	651.72	658.39	704.95
4851	Urban transit systems - Services urbains de transport en commun	12.9	13.6	13.7	12,728	13,392	13,667	986.66	983.41	1,000.60
4854	School & employee bus transportation - Transport scolaire et transport d'employés par autobus	17.0	17.6	17.1	8,072	8,643	9,618	475.47	491.16	561.58
488	Support activities for transport. - Activités de soutien au transport	33.7	33.6	30.9	29,713	29,921	26,031	882.83	889.96	843.71
4881	Support activities for air transportation - Activités de soutien au transport aérien	6.7	6.6	6.5	5,958	5,864	5,239	890.83	886.12	803.88
4884	Support activities for road transportation - Activités de soutien au transport routier	7.5	7.5	7.1	5,752	5,748	4,957	767.92	770.58	701.76
4885	Freight transportation arrangement - Intermédiaires en transport de marchandises	16.2	16.0	14.5	15,583	15,583	13,977	963.66	974.78	961.66
4921	Couriers - Messageries	15.9	15.7	15.3	10,421	10,464	10,503	657.10	666.35	684.37
493	Warehousing & storage - Entreposage	15.2	15.0	14.8	12,002	12,088	12,056	790.14	804.84	814.69
51	Information & cultural industries - Industrie de l'information et industrie culturelle	148.4	149.2	149.1	146,116	146,256	144,780	984.66	980.31	971.05
511	Publishing industries (except Internet) - Édition (sauf par Internet)	36.7	37.1	36.1	38,350	38,751	38,511	1,044.86	1,043.70	1,067.33
5111	Newspaper, periodical, book & directory publishers - Éditeurs de journaux, périodiques, livres et répertoires	25.1	25.5	26.2	21,866	22,263	24,720	869.83	872.65	944.97
5112	Software publishers - Éditeurs de logiciels	11.6	11.6	9.9	16,484	16,488	13,791	1,425.32	1,419.35	1,389.92
5121	Motion picture & video industries - Industries du film et de vidéo	10.0	10.2	10.3	8,594	8,444	6,607	859.14	829.77	643.24
5151	Radio & television broadcasting - Radiodiffusion et télédiffusion	14.4	14.2	13.6	13,098	13,302	12,348	909.89	939.01	905.37
5172	Wireless telecommunications carriers (except satellite) - Télécom. sans fil (sauf par satellite)	10.4	10.5	11.4	10,243	10,228	11,383	982.76	973.02	1,000.24

* Earnings exclude unclassified - La rémunération exclut les non classifiées

Table 5
Estimates of Employment, Payrolls and Average Weekly Earnings
for All Employees, by Industry, Canada, Provinces and Territories.

Tableau 5
Estimations de l'emploi, de la rémunération brute et de la
rémunération hebdomadaire moyenne, pour l'ensemble
des salariés, par industrie, Canada, provinces et territoires.

(Continued - suite)

		All Employees - Ensemble des salariés								
NAICS 2002	Industry	Employment (in thousands)			Total weekly payrolls, including overtime (in thousands)			Average weekly earnings (including overtime)		
SCIAN 2002	Industrie	Emploi (en milliers)			Rémunération hebdomadaire brute, incluant temps supplémentaire (en milliers)			Rémunération hebdomadaire moyenne (incluant temps supplémentaire)		
		Jan. p 2007 Janv. p	Dec. r 2006 Déc. r	Jan. 2006 Janv.	Jan. p 2007 Janv. p	Dec. r 2006 Déc. r	Jan. 2006 Janv.	Jan. p 2007 Janv. p	Dec. r 2006 Déc. r	Jan. 2006 Janv.
ONTARIO										
5174	Satellite telecommunications - Télécommunications par satellite	5.0	4.9	4.5	\$5,987	\$5,788	\$5,282	\$1,198.35	\$1,182.35	\$1,174.35
5175	Cable & other program distribution - Câblodistribution et autres activités de distribution d'émissions de télévision	6.7	6.8	7.2	6,996	7,085	7,948	1,049.91	1,035.28	1,096.67
518	Internet serv. providers, web search portals & data pro. services - Fournis. serv. Internet, sites portails rech., serv. trait. de données	10.8	10.7	10.7	11,138	10,779	9,814	1,034.25	1,003.19	919.05
5181	Internet service providers, web search portals - Fournisseurs de services internet, sites portails de recherche	2.9	3.0	3.3	3,020	2,797	2,930	1,025.40	944.93	886.34
5182	Data processing, hosting & related serv. - Traitement de données, hébergement de données et services connexes	7.8	7.8	7.4	8,117	7,982	6,884	1,037.58	1,025.34	933.71
519	Other information services - Autres services d'information	15.6	15.5	15.4	11,702	11,373	11,965	749.22	734.32	779.34
52	Finance & insurance - Finance et assurances	274.3	274.4	266.6	287,456	279,238	258,430	1,047.86	1,017.57	969.34
522	Credit intermediation & related activities - Intermédiation financière et activités connexes	147.2	147.3	139.1	139,620	137,656	120,370	948.60	934.69	865.40
5221	Depository credit intermediation - Intermédiation financière par le biais de dépôts	113.8	113.5	112.5	109,818	108,288	98,462	965.38	953.68	875.32
5222	Non-depository credit intermediation - Intermédiation financière non faite par le biais de dépôts	19.8	19.9	17.5	18,217	18,062	14,842	918.65	907.51	848.52
523	Securities, commodity contracts & other fin. invest. & rel. activ. - Valeurs mobilières, contrats march., activ. invest. fin. connexes	54.1	54.0	56.8	68,402	65,020	66,360	1,263.83	1,203.25	1,167.79
5231	Securities & commodity contracts intermediation & brokerage - Interméd., courtage de valeurs mobil. et contrats de marchandises	17.3	17.6	17.4	22,093	22,785	22,178	1,280.73	1,292.35	1,272.02
5239	Other financial investment activities - Autres activités d'investissement financier	36.1	35.8	38.6	44,672	41,029	42,937	1,236.59	1,145.88	1,113.43
524	Insurance carriers & related activities - Sociétés d'assurance et activités connexes	69.4	69.4	67.6	75,821	73,178	68,828	1,092.27	1,053.80	1,017.52
5241	Insurance carriers - Sociétés d'assurance	38.7	38.7	38.2	43,584	42,368	40,724	1,125.32	1,095.38	1,065.76
5242	Agencies, brokerages & other insurance related activities - Agences et courtiers d'assur. et autres activités liées à l'assur.	30.7	30.8	29.4	32,237	30,810	28,104	1,050.57	1,001.52	954.90
53	Real estate & rental & leasing - Services immobiliers et services de location et de location à bail	99.5	101.4	97.6	76,022	77,254	71,554	763.97	761.67	733.05
531	Real estate - Services immobiliers	69.0	69.5	65.4	55,015	54,853	49,464	797.72	788.80	755.83
5311	Lessors of real estate - Bailleurs de biens immobiliers	34.7	35.3	31.8	25,679	25,716	22,578	739.01	728.55	710.21
5312	Offices of real estate agents & brokers - Bureau d'agents et de courtiers immobiliers	10.1	10.5	9.5	8,527	8,921	7,572	846.45	852.93	796.12
5313	Activities related to real estate - Activités liées à l'immobilier	24.1	23.8	24.1	20,809	20,216	19,313	861.89	850.01	800.03
532	Rental & leasing services - Services de location et location à bail	27.2	28.6	28.6	18,140	19,624	19,013	666.43	685.81	665.54
5321	Automotive equipment rental & leasing - Location et location à bail de matériel automobile	9.1	9.4	9.5	6,355	6,499	6,478	698.24	693.53	679.01
5322	Consumer goods rental - Location de biens de consommation	9.7	9.8	10.1	3,749	3,927	3,941	387.51	399.39	389.48
5324	Commercial & industrial machinery & equipment rental & leasing - Location, loc. à bail de machines, matériel d'usage comm., indus.	7.8	8.7	8.2	7,530	8,610	8,037	969.13	994.44	984.48
54	Professional, scientific & technical services - Services professionnels, scientifiques et techniques	300.0	300.1	286.4	311,346	315,021	298,611	1,037.91	1,049.82	1,042.71
5413	Architectural, engineering & related services - Architecture, génie et services connexes	46.9	48.6	46.3	56,189	58,335	55,099	1,197.98	1,200.92	1,191.33
5415	Computer systems design & related services - Conception de systèmes informatiques et services connexes	67.6	68.3	68.6	85,494	88,899	89,555	1,265.43	1,301.33	1,306.27
5416	Management, scientific & technical consulting services - Services de conseils en gestion et de conseils scientif. et tech.	36.0	36.9	36.5	38,800	40,190	37,725	1,077.18	1,090.28	1,033.81
55	Management of companies & enterprises - Gestion de sociétés et d'entreprises	39.7	41.1	36.1	37,449	38,131	36,088	942.47	927.70	998.87
56	Admin. & support, waste managemt. & remediation services - Services admin., soutien, gestion des déchets, assainissem.	315.3	334.6	306.0	203,187	208,910	179,613	644.50	624.40	587.05
561	Admin. & support services - Services administratifs et de soutien	304.7	324.1	297.0	193,579	199,198	171,256	635.25	614.53	576.60
5613	Employment services - Services d'emploi	101.6	113.6	101.7	59,515	65,402	54,874	585.94	575.51	539.48
5616	Investigation & security services - Services d'enquêtes et sécurité	33.5	34.6	32.4	19,331	18,573	15,653	577.01	536.64	483.03
5617	Services to buildings & dwellings - Services relatifs aux bâtiments et aux logements	46.9	51.0	46.1	22,567	26,159	21,568	480.88	512.72	468.03
5621	Waste collection - Collecte des déchets	2.7	2.7	2.2	2,873	3,053	2,278	1,068.95	1,134.48	1,058.55

* Earnings exclude unclassified - La rémunération exclut les non classifiées

Table 5
Estimates of Employment, Payrolls and Average Weekly Earnings
for All Employees, by Industry, Canada, Provinces and Territories.

Tableau 5
Estimations de l'emploi, de la rémunération brute et de la
rémunération hebdomadaire moyenne, pour l'ensemble
des salariés, par industrie, Canada, provinces et territoires.

(Continued - suite)

		All Employees - Ensemble des salariés								
NAICS 2002	Industry	Employment (in thousands)			Total weekly payrolls, including overtime (in thousands)			Average weekly earnings (including overtime)		
SCIAN 2002	Industrie	Emploi (en milliers)			Rémunération hebdomadaire brute, incluant temps supplémentaire (en milliers)			Rémunération hebdomadaire moyenne (incluant temps supplémentaire)		
		Jan. p 2007 Janv. p	Dec. r 2006 Déc. r	Jan. 2006 Janv.	Jan. p 2007 Janv. p	Dec. r 2006 Déc. r	Jan. 2006 Janv.	Jan. p 2007 Janv. p	Dec. r 2006 Déc. r	Jan. 2006 Janv.
ONTARIO										
5622	Waste treatment & disposal - Traitement, élimination des déchets	5.4	5.3	4.6	\$5,118	\$4,899	\$4,614	\$952.71	\$926.37	\$1,009.91
5629	Remediation & other waste management services - Services d'assainissement, autres services de gestion des déchets	2.5	2.5	2.2	1,617	1,760	1,466	653.38	717.88	656.44
61	Educational services - Services d'enseignement	412.5	439.8	408.9	352,353	375,902	337,922	854.12	854.80	826.34
611N	Education special - Éducation spéciale	399.3	426.2	395.9	345,569	368,914	331,220	865.35	865.65	836.70
6111	Elementary & secondary schools - Écoles primaires, secondaires	260.9	278.9	259.4	246,716	263,249	231,682	945.48	943.95	893.00
6112	Community colleges & C.E.G.E.P.s - Collèges communautaires et cégeps	33.9	39.5	33.5	28,347	33,607	28,810	835.33	850.44	859.39
6113	Universities - Universités	96.8	100.0	96.2	63,985	65,270	64,941	660.74	652.69	675.29
62	Health care & social assistance - Soins de santé et assistance sociale	521.0	522.4	501.0	371,916	371,061	349,357	713.81	710.31	697.25
621	Ambulatory health care services - Services de soins ambulatoires	142.6	142.0	135.2	98,543	101,041	97,506	691.14	711.60	720.97
6211	Offices of physicians - Cabinets de médecins	34.3	34.3	34.7	24,374	24,260	23,938	710.31	707.07	689.15
6212	Offices of dentists - Cabinets de dentistes	29.5	29.0	27.1	19,712	20,642	19,239	668.90	711.69	711.05
6213	Offices of other health practitioners - Cabinets d'autres praticiens	26.5	26.5	29.9	19,322	20,276	22,173	729.58	765.88	742.33
6216	Home health care services - Services de soins de santé à domicile	20.7	20.8	14.7	10,739	11,215	8,243	519.60	538.66	560.11
622	Hospitals - Hôpitaux	197.9	198.7	192.7	169,927	164,324	151,528	858.45	827.02	786.50
6221	General medical & surgical hospitals - Hôpitaux généraux et hôpitaux de soins chirurgicaux	171.7	173.8	168.2	147,939	143,037	131,750	861.37	822.97	783.07
623	Nursing & residential care facilities - Étab. de soins infirmiers et de soins pour bénéficiaires internes	97.0	96.6	94.2	57,090	57,674	56,558	588.29	596.81	600.57
6231	Nursing care facilities - Établissements de soins infirmiers	54.0	54.0	52.7	33,092	32,766	32,812	612.86	606.65	622.11
6232	Res. devel. handicap, mental health & substance abuse facilities - Étab. rés. pour handicapés, de troubles mentaux, alcool., toxico.	16.0	15.9	15.3	9,744	10,033	9,334	609.09	630.91	608.73
6233	Community care facilities for the elderly - Établissements communautaires de soins pour personnes âgées	16.1	15.8	14.6	8,276	8,530	7,959	515.52	540.30	544.23
6239	Other residential care facilities - Autres établissements de soins pour bénéficiaires internes	11.0	10.9	11.5	5,978	6,345	6,453	543.59	580.25	562.49
624	Social assistance - Assistance sociale	83.5	85.1	79.0	46,356	48,023	43,765	555.42	564.50	554.21
6241	Individual & family services - Services individuels et familiaux	39.7	39.8	37.5	24,395	24,746	23,425	614.88	622.13	625.37
6243	Vocational rehabilitation services - Services de réadaptation professionnelle	12.5	12.7	12.2	6,912	7,167	6,612	551.66	562.61	543.66
6244	Child day-care services - Services de garderie	28.8	30.0	27.1	13,332	14,308	12,058	462.30	476.93	445.10
71	Arts, entertainment & recreation - Arts, spectacles et loisirs	80.1	82.9	78.7	39,072	40,632	37,969	488.03	490.30	482.43
711	Performing arts, spectator sports & related industries - Arts d'interprétation, sport-spectacles et activités connexes	19.1	19.7	18.3	11,058	11,475	9,965	579.21	583.46	545.44
7112	Spectator sports - Sports-spectacles	6.2	6.7	6.1	3,311	3,635	2,934	538.16	540.54	482.80
7113	Promoters (presenters) of perform. arts, sports & similar events - Promoteurs (diffuseurs) d'événements artist., sportifs et simil.	6.8	6.9	6.9	3,719	3,637	3,416	546.73	525.35	493.51
712	Heritage institutions - Établissements du patrimoine	3.9	4.1	3.9	2,464	2,628	2,538	633.72	641.93	645.93
713	Amusement, gambling & recreation industries - Divertissement, loisirs et jeux de hasard et loteries	57.1	59.1	56.5	25,550	26,529	25,465	447.61	448.81	450.68
7132	Gambling industries - Jeux de hasard et loteries	19.8	19.8	20.6	12,586	12,616	13,050	637.06	636.25	634.48
7139	Other amusement & recreation industries - Autres services de divertissement et de loisirs	35.6	37.4	34.1	12,286	13,159	11,627	344.87	351.44	340.98
72	Accommodation & food services - Hébergement et services de restauration	345.2	351.8	328.0	107,386	110,395	90,278	311.04	313.80	275.27
721	Accommodation services - Services d'hébergement	50.0	51.5	47.6	22,614	24,221	19,682	452.11	470.21	413.22
7211	Traveller accommodation - Hébergement des voyageurs	47.7	48.8	45.3	21,557	23,015	18,739	452.18	471.40	413.24
722	Food services & drinking places - Services de restauration et débites de boissons	295.2	300.3	280.3	84,772	86,174	70,596	287.14	286.96	251.83
7221	Full-service restaurants - Restaurants à service complet	132.6	134.5	124.2	37,196	37,984	31,017	280.60	282.47	249.67
7222	Limited-service eating places - Établissements de restauration à service restreint	131.0	132.5	125.6	37,809	38,231	31,444	288.67	288.46	250.26
81	Other services (except public administration) - Autres services (sauf les administrations publiques)	185.3	189.6	182.8	114,873	119,190	110,566	619.78	628.67	604.97

* Earnings exclude unclassified - La rémunération exclut les non classifiées

Table 5
Estimates of Employment, Payrolls and Average Weekly Earnings
for All Employees, by Industry, Canada, Provinces and Territories.

Tableau 5
Estimations de l'emploi, de la rémunération brute et de la
rémunération hebdomadaire moyenne, pour l'ensemble
des salariés, par industrie, Canada, provinces et territoires.

(Continued - suite)

		All Employees - Ensemble des salariés								
NAICS 2002	Industry	Employment (in thousands)			Total weekly payrolls, including overtime (in thousands)			Average weekly earnings (including overtime)		
SCIAN 2002	Industrie	Emploi (en milliers)			Rémunération hebdomadaire brute, incluant temps supplémentaire (en milliers)			Rémunération hebdomadaire moyenne (incluant temps supplémentaire)		
		Jan. p 2007 Janv. p	Dec. r 2006 Déc. r	Jan. 2006 Janv.	Jan. p 2007 Janv. p	Dec. r 2006 Déc. r	Jan. 2006 Janv.	Jan. p 2007 Janv. p	Dec. r 2006 Déc. r	Jan. 2006 Janv.
ONTARIO										
811	Repair & maintenance - Réparation et entretien	54.8	55.6	54.7	\$38,054	\$38,863	\$39,433	\$694.36	\$698.52	\$721.04
8111	Automotive repair & maintenance - Réparation et entretien de véhicules automobiles	31.0	31.6	31.1	19,292	19,881	20,586	621.83	628.61	661.47
8112	Electronic & precision equipment repair & maintenance - Réparation et entretien de matériel électronique et de précision	8.5	8.6	9.1	7,739	7,830	8,953	906.05	907.27	982.97
8113	Comm. & ind. mach. & equip. (exc. auto. & electro.) repair & mnt. - Répar. et entretien mach., mat. comm., ind. (sauf auto., électro.)	8.9	8.9	8.1	7,136	7,268	6,243	803.23	814.57	767.11
8114	Personal & household goods repair & maintenance - Réparation et entretien d'articles personnels et ménagers	6.4	6.5	6.3	3,886	3,883	3,650	611.67	601.57	577.56
812	Personal & laundry services - Services personnels et services de blanchissage	51.0	51.9	50.4	22,188	23,090	21,090	435.39	444.90	418.23
8121	Personal care services - Services de soins personnels	28.1	28.3	27.6	10,379	10,555	9,466	369.54	373.61	343.38
8122	Funeral services - Services funéraires	5.0	5.4	5.1	3,256	3,504	3,245	654.19	643.52	632.03
8123	Dry cleaning & laundry services - Services de nettoyage à sec et de blanchissage	12.7	12.8	12.0	6,214	6,549	5,725	490.85	510.41	475.66
8129	Other personal services - Autres services personnels	5.2	5.4	5.7	2,340	2,482	2,654	446.60	462.08	466.49
813	Grant-making, civic, & professional & similar organizations - Fondations, groupes de citoyens, organisations prof., similaires	79.6	82.1	77.6	54,632	57,237	50,043	686.50	697.54	644.50
8133	Social advocacy organizations - Organismes d'action sociale	22.0	22.3	21.6	17,376	17,602	16,119	790.26	790.37	745.96
8134	Civic & social organizations - Organisations civiques et amicales	26.4	27.7	25.2	13,068	13,964	11,682	494.50	503.78	463.76
8139	Business, professional, labour & other membership organizations - Asso. gens d'affaires, org. prof., syndic. et autres asso. pers.	26.1	26.7	26.0	20,895	22,118	19,159	801.91	829.24	738.15
91	Public administration - Administrations publiques	290.5	291.4	284.3	292,092	291,761	275,769	1,005.47	1,001.41	970.11
911	Federal government public administration - Administration publique fédérale	111.4	112.1	111.3	140,165	142,037	131,374	1,258.16	1,266.95	1,179.94
912	Provincial & territorial public administration - Administrations publiques provinciales et territoriales	60.8	58.8	58.8	61,958	58,513	57,029	1,019.79	994.59	969.98
913	Local, municipal & regional public administration - Administrations publiques locales, municipales et régionales	110.0	112.2	105.6	84,352	85,430	81,718	766.91	761.68	773.97
41-91N	Service producing industries - Branche productrice de services	4,174.3	4,263.6	4,053.1	3,121,999	3,183,401	2,944,434	747.91	746.65	726.46
00-91N	Industrial aggregate (including unclassified) - Ensemble des industries y compris les entreprises non classifiées *	5,394.2	5,516.6	5,293.7	4,234,118	4,318,899	4,029,735	799.21	795.74	777.63
MANITOBA										
212	Mining (except oil & gas) - Extraction minière (sauf l'extraction de pétrole et de gaz)	1.7	1.8	1.7	2,242	2,159	2,007	1,316.72	1,218.13	1,204.08
23	Construction - Construction	20.8	22.8	19.5	17,744	19,533	15,807	853.37	858.54	811.77
236	Construction of buildings - Construction de bâtiments	5.4	5.7	5.3	4,956	5,241	4,419	916.48	919.78	834.37
2361	Residential building construction - Construction résidentielle	3.0	3.3	2.8	2,443	2,756	2,026	819.74	845.32	711.78
2362	Non-residential bldg. construction - Construction non résidentielle	2.4	2.4	2.4	2,512	2,485	2,393	1,035.31	1,019.34	976.84
237	Heavy & civil engineering construction - Travaux de génie civil	3.3	4.0	3.3	2,878	3,519	2,936	884.23	885.22	890.88
2371	Utility system construc. - Construc. d'installations de serv. publics	0.8	1.2	0.9	770	1,051	830	923.57	891.21	889.66
2372	Land subdivision - Lotissement de terrains	0.2	0.2	0.2	283	283	232	1,228.02	1,189.35	1,083.30
2373	Highway, street & bridge construction - Construction de routes, de rues et de ponts	2.1	2.5	2.1	1,799	2,133	1,849	838.36	857.13	880.56
238	Specialty trade contractors - Entrepreneurs spécialisés	12.1	13.1	10.9	9,910	10,774	8,452	816.95	823.75	776.80
2381	Foundation, structure, & bldg. exterior contractors - Entrepreneurs en travaux de fondations, structure, extérieur de bâtiment	2.8	3.0	2.2	2,083	2,280	1,616	738.11	759.38	724.78
2382	Building equipment contractors - Entrepreneurs en installations d'équipements techniques	5.5	5.6	5.3	4,805	4,872	4,345	874.33	864.64	825.64
2383	Building finishing contractors - Entrepreneurs en travaux de finition de bâtiments	2.4	2.5	2.1	1,715	1,737	1,374	714.09	691.03	667.02
2389	Other spec. trade contractors - Autres entrepreneurs spécialisés	1.4	1.9	1.3	1,307	1,884	1,117	926.27	977.58	840.77
31-33	Manufacturing - Fabrication	59.9	62.1	60.0	46,776	48,778	44,229	780.40	784.96	737.51
	Non-durable goods - Biens non durables	23.7	24.8	22.7	18,492	19,560	17,437	779.06	789.89	767.80

* Earnings exclude unclassified - La rémunération exclut les non classifiées

Table 5
Estimates of Employment, Payrolls and Average Weekly Earnings
for All Employees, by Industry, Canada, Provinces and Territories.

Tableau 5
Estimations de l'emploi, de la rémunération brute et de la
rémunération hebdomadaire moyenne, pour l'ensemble
des salariés, par industrie, Canada, provinces et territoires.

(Continued - suite)

		All Employees - Ensemble des salariés								
NAICS 2002	Industry	Employment (in thousands)			Total weekly payrolls, including overtime (in thousands)			Average weekly earnings (including overtime)		
SCIAN 2002	Industrie	Emploi (en milliers)			Rémunération hebdomadaire brute, incluant temps supplémentaire (en milliers)			Rémunération hebdomadaire moyenne (incluant temps supplémentaire)		
		Jan. p 2007 Janv. p	Dec. r 2006 Déc. r	Jan. 2006 Janv.	Jan. p 2007 Janv. p	Dec. r 2006 Déc. r	Jan. 2006 Janv.	Jan. p 2007 Janv. p	Dec. r 2006 Déc. r	Jan. 2006 Janv.
MANITOBA										
	Durable goods - Biens durables	36.2	37.4	37.3	\$28,284	\$29,218	\$26,792	\$781.28	\$781.69	\$719.05
3111	Animal food manufacturing - Fabrication d'aliments pour animaux	0.5	0.6	0.6	473	437	472	867.35	793.06	849.84
3116	Meat product manufacturing - Fabrication de produits de viande	3.5	3.4	3.5	2,648	2,577	2,760	752.87	748.06	796.34
3118	Bakeries & tortilla manufacturing - Boulangeries et fabr. de tortillas	1.4	1.4	1.4	789	875	928	581.19	626.76	664.47
3133	Textile & fabric finishing & fabric coating - Finissage de textiles, tissus et revêtement de tissus	0.1	0.1	0.1	51	44	36	369.11	374.63	401.41
3149	Other textile product mills - Usines d'autres produits textiles	0.5	0.5	0.3	270	284	128	572.33	561.25	418.16
3211	Sawmills & wood preservation - Scieries et préservation du bois	0.5	0.5	0.5	484	538	446	1,059.82	1,131.00	816.70
3212	Veneer, plywood & engineered wood product mfg - Fabr. de placages, contreplaqués et produits en bois reconstitué	0.6	0.5	0.6	428	436	555	723.83	817.73	952.80
3219	Other wood product mfg - Fabrication d'autres produits en bois	3.0	3.1	3.0	1,396	1,634	1,346	461.33	529.12	453.07
3251	Basic chemical mfg - Fabrication de produits chimiques de base	0.2	0.2	0.2	265	264	314	1,385.29	1,382.99	1,274.42
3273	Cement & concrete prod. mfg - Fabr. de ciment et prod. en béton	0.7	0.8	0.7	469	536	445	689.09	690.39	632.12
3279	Other non-metallic mineral product manufacturing - Fabrication d'autres produits minéraux non métalliques	0.2	0.2	0.2	111	106	116	609.96	547.02	675.84
3323	Architectural & structural metals manufacturing - Fabr. produits architecture et éléments de charpentes métalliques	2.3	2.4	2.3	1,542	1,494	1,261	681.23	634.57	556.15
3331	Agricultural, construction & mining machinery manufacturing - Fabr. de machines pour agri., construction et extraction minière	2.5	2.9	2.3	2,072	2,401	1,815	845.73	832.93	775.97
3339	Other general-purpose machinery manufacturing - Fabrication d'autres machines d'usage général	1.2	1.3	1.3	751	879	802	629.38	683.32	617.41
3353	Electrical equipment mfg - Fabrication de matériel électrique	..	0.9	0.8	..	673	597	..	782.62	763.40
336	Transportation equipment mfg - Fabr. de matériel de transport	8.4	8.3	8.5	7,550	7,463	6,646	895.71	897.34	782.69
3364	Aerospace product & parts manufacturing - Fabrication de produits aérospatiaux et de leurs pièces	3.3	3.2	2.9	3,232	3,042	2,818	993.62	945.11	956.45
3371	Household & institutional furniture & kitchen cabinet mfg - Fabr. meubles de maison, d'étab. institu. et d'armoire de cuisine	4.9	5.3	6.0	3,344	3,715	3,633	688.04	704.87	604.72
3372	Office furniture (including fixtures) manufacturing - Fabr. de meubles de bureau (y compris les articles d'ameublement)	0.7	0.7	0.8	381	428	476	554.18	595.42	619.19
3391	Medical equipment & supplies manufacturing - Fabrication de fournitures et matériel médicaux	0.5	0.5	0.4	421	411	283	791.43	795.90	741.13
3399	Other miscellaneous mfg - Autres activités diverses de fabrication	1.0	1.0	0.9	516	501	469	505.80	478.40	526.79
	11-33N Goods producing industries - Branche productrice de biens	90.7	95.1	89.4	75,506	79,122	70,565	832.31	832.26	789.39
	41-45N Trade - Commerce	89.8	90.5	85.0	49,611	50,583	45,688	552.73	559.22	537.61
41	Wholesale Trade - Commerce de gros	22.9	23.1	21.6	19,624	19,935	17,586	855.60	862.95	813.04
4131	Food whl-dist - Gros-dist de produits alimentaires	2.2	2.2	2.2	1,404	1,376	1,226	641.64	625.32	553.86
4144	Personal goods whl-dist - Gros-dist d'articles personnels	0.4	0.4	0.4	301	314	301	799.89	832.49	772.35
4145	Pharmaceuticals, toiletries, cosmetics & sundries whl-dist - Gros-dist de prod. pharm., toilette, cosmétiques et d'autres prod.	0.4	0.5	0.5	354	379	350	835.95	831.24	776.53
4151	Motor vehicle whl-dist - Gros-dist de véhicules automobiles	1.0	0.9	0.9	762	718	691	781.32	768.18	743.05
4152	New motor vehicle parts & accessories whl-dist - Gros-dist de pièces, d'accessoires neufs pour véhicules automobiles	1.0	1.0	0.9	935	966	830	948.32	965.32	973.14
4161	Electrical, plumbing, heating & a/c equipment & supplies whl-dist - Gros-dist matériel et fourn. élec., plomberie, chauffage, climat.	1.0	0.9	0.8	766	721	584	800.37	805.47	695.06
4162	Metal service centres - Gros-dist métaux et produits métalliques	0.6	0.6	0.6	591	607	613	956.32	937.28	988.43
4163	Lumber, millwork, hardware & other building supplies whl-dist - Gros-dist bois d'oeuvre, menui. préfab., quinç., fourn. construc.	1.7	1.7	1.6	1,253	1,252	1,119	728.73	722.35	699.25
417	Machinery, equipment & supplies whl-dist - Gros-dist de machines, de matériel et de fournitures	5.2	5.3	5.0	4,862	5,078	4,551	939.11	955.72	908.20
4172	Const., forestry, mining & indus. mach. equip. & suppl. whl-dist - Gros-dist mach., matériel, fourn. indus., const., forest., minière	1.7	1.7	1.6	1,725	1,787	1,735	1,037.30	1,034.94	1,072.48
4173	Computer & communications equipment & supplies whl-dist - Gros-dist d'ordinateurs et de matériel de communication	0.7	0.8	0.8	701	735	715	943.20	965.32	953.71
4179	Other machinery, equipment & supplies whl-dist - Gros-dist d'autres machines, matériel et fournitures	1.3	1.3	1.2	1,252	1,308	1,058	958.23	1,010.64	870.92
418	Miscellaneous whl-dist - Gros-dist de produits divers	3.8	3.7	3.5	3,201	3,117	2,867	834.69	849.46	831.09
4183	Agricultural supplies whl-dist - Gros-dist de fournitures agricoles	1.6	1.6	1.4	1,373	1,347	1,143	842.66	849.52	839.00
4184	Chemical (except agricultural) & allied product whl-dist - Gros-dist de produits chimiques et analogues (sauf agricoles)	0.4	0.4	0.4	416	428	443	992.23	1,032.89	1,030.41
44-45	Retail trade - Commerce de détail	66.8	67.4	63.4	29,987	30,648	28,102	448.77	455.05	443.57
4411	Automobile dealers - Marchands d'automobiles	4.7	4.7	4.7	3,775	3,852	3,465	802.90	820.44	740.94
4413	Automotive parts, accessories & tire stores - Magasins de pièces, de pneus et d'accessoires pour véhicules auto.	1.3	1.4	1.2	692	749	605	534.38	543.49	490.04

* Earnings exclude unclassified - La rémunération exclut les non classifiées

Table 5
Estimates of Employment, Payrolls and Average Weekly Earnings
for All Employees, by Industry, Canada, Provinces and Territories.

Tableau 5
Estimations de l'emploi, de la rémunération brute et de la
rémunération hebdomadaire moyenne, pour l'ensemble
des salariés, par industrie, Canada, provinces et territoires.

(Continued - suite)

		All Employees - Ensemble des salariés								
NAICS 2002	Industry	Employment (in thousands)			Total weekly payrolls, including overtime (in thousands)			Average weekly earnings (including overtime)		
SCIAN 2002	Industrie	Emploi (en milliers)			Rémunération hebdomadaire brute, incluant temps supplémentaire (en milliers)			Rémunération hebdomadaire moyenne (incluant temps supplémentaire)		
		Jan. p 2007 Janv. p	Dec. r 2006 Déc. r	Jan. 2006 Janv.	Jan. p 2007 Janv. p	Dec. r 2006 Déc. r	Jan. 2006 Janv.	Jan. p 2007 Janv. p	Dec. r 2006 Déc. r	Jan. 2006 Janv.
MANITOBA										
4421	Furniture stores - Magasins de meubles	1.2	1.3	1.4	\$780	\$842	\$820	\$637.87	\$636.17	\$583.42
4441	Building material & supplies dealers - Marchands de matériaux et fournitures de construction	3.8	3.9	3.7	2,228	2,331	2,066	582.99	601.23	563.50
4442	Lawn & garden equipment & supplies stores - Mag. matériel et four. pour jardinage et l'entretien des pelouses	0.2	0.2	0.2	99	108	86	463.05	493.73	409.68
445	Food & beverage stores - Magasins d'alimentation	20.6	20.5	18.3	7,091	7,399	7,043	344.65	361.19	384.12
4451	Grocery stores - Épiceries	19.2	19.1	17.1	6,567	6,710	6,484	341.31	351.08	378.82
4481	Clothing stores - Magasins de vêtements	4.8	4.8	4.2	2,082	2,178	1,657	434.92	455.04	390.16
4511	Sporting goods, hobby & musical instrument stores - Mag. d'articles de sport, passe-temps et instruments de musique	2.0	2.1	1.8	654	697	591	320.71	338.01	320.89
4512	Book, periodical & music stores - Magasins de livres, de périodiques et d'articles de musique	0.7	0.8	0.7	262	305	221	350.91	366.68	332.48
452	General merchandise stores - Mag. de fournitures de tout genre	10.0	9.8	9.3	3,869	3,541	3,453	387.39	360.12	372.43
4521	Department stores - Grands magasins	5.8	5.9	5.8	2,131	1,962	1,991	367.59	331.37	346.18
4529	Other general merchandise stores - Magasins d'autres fournitures de tout genres	4.2	3.9	3.5	1,738	1,579	1,462	414.79	403.63	415.30
4531	Florists - Fleuristes	0.3	0.3	0.4	98	108	108	306.28	327.08	302.15
4532	Office supplies, stationery & gift stores - Magasins de fournitures de bureau, de papeterie et de cadeaux	1.2	1.2	1.1	412	429	415	354.12	354.97	362.74
4539	Other miscellaneous stores retailers - Autres mag. de détail divers	0.9	0.9	0.8	354	466	324	415.48	503.88	405.13
4541	Electronic shopping & mail-order houses - Entreprises de télémarketing et de vente par correspondance	0.4	0.4	0.7	127	138	231	360.62	349.29	349.02
4542	Vending machine operators - Exploitants de distribu. automatiques	0.2	0.2	0.2	115	131	110	670.85	770.69	668.72
4543	Direct selling establishments - Établissements de vente directe	0.6	0.6	0.6	552	474	505	935.13	822.37	798.57
48-49	Transportation & warehousing - Transport et entreposage	29.3	30.0	27.9	23,257	23,827	21,573	792.60	793.47	772.00
4811	Scheduled air transportation - Transport aérien régulier	2.3	2.5	2.5	1,949	2,112	2,100	860.57	843.78	831.33
4812	Non-scheduled air transport. - Transport aérien non-régulier	..	0.5	0.4	..	416	321	..	762.80	740.46
484	Truck transportation - Transport par camion	7.8	8.2	7.0	5,854	6,227	5,057	753.25	761.26	721.56
4841	General freight trucking - Transport par camion de marchandises diverses	5.0	5.3	4.4	3,699	3,979	3,121	737.39	747.59	708.89
4842	Specialized freight trucking - Transport par camion de marchandises spéciales	2.8	2.9	2.6	2,155	2,248	1,935	782.11	786.73	742.97
4881	Support activities for air transportation - Activités de soutien au transport aérien	..	0.9	0.9	..	881	838	..	952.18	908.92
4884	Support activities for road transportation - Activités de soutien au transport routier	1.1	1.1	0.9	748	725	577	652.58	668.07	611.16
4885	Freight transportation arrangement - Intermédiaires en transport de marchandises	2.0	2.0	2.1	1,669	1,660	1,568	814.67	834.99	763.12
4921	Couriers - Messageries	1.0	1.0	1.0	668	693	679	685.58	703.81	696.51
51	Information & cultural industries - Industrie de l'information et industrie culturelle	12.3	12.3	13.3	10,151	10,331	11,182	827.17	839.14	838.08
511	Publishing industries (except Internet) - Édition (sauf par Internet)	3.7	3.7	3.8	2,500	2,539	2,456	667.29	682.83	653.96
5111	Newspaper, periodical, book & directory publishers - Éditeurs de journaux, périodiques, livres et répertoires	3.4	3.4	3.5	2,216	2,231	2,214	643.24	658.32	635.32
515	Broadcasting (except Internet) - Radiotélévision (sauf par Internet)	..	2.1	1.9	..	1,870	1,653	..	889.90	847.93
52	Finance & insurance - Finance et assurances	36.4	36.0	34.5	35,274	35,180	32,129	968.79	976.13	931.45
522	Credit intermediation & related activities - Intermédiation financière et activités connexes	16.4	15.9	15.3	15,972	15,664	14,082	971.37	985.99	922.13
5221	Depository credit intermediation - Intermédiation financière par le biais de dépôts	15.0	14.4	14.0	14,662	14,370	12,913	978.40	995.39	923.88
5239	Other financial investment activities - Autres activités d'investissement financier	3.4	3.7	4.2	3,297	3,630	3,933	966.91	977.38	936.06
524	Insurance carriers & related activities - Sociétés d'assurance et activités connexes	15.1	15.0	14.0	14,538	14,424	13,061	961.35	960.36	931.75
5241	Insurance carriers - Sociétés d'assurance	8.9	8.8	8.5	8,733	8,554	8,080	986.35	967.72	956.00
5242	Agencies, brokerages & other insurance related activities - Agences et courtiers d'assur. et autres activités liées à l'assur.	6.3	6.2	5.6	5,805	5,870	4,981	926.04	949.83	894.92
53	Real estate & rental & leasing - Services immobiliers et services de location et de location à bail	8.7	9.1	8.6	5,443	5,463	4,736	626.26	603.09	552.85
531	Real estate - Services immobiliers	6.4	6.7	6.0	4,204	4,197	3,497	654.83	624.89	582.84

* Earnings exclude unclassified - La rémunération exclut les non classifiées

Table 5
Estimates of Employment, Payrolls and Average Weekly Earnings
for All Employees, by Industry, Canada, Provinces and Territories.

Tableau 5
Estimations de l'emploi, de la rémunération brute et de la
rémunération hebdomadaire moyenne, pour l'ensemble
des salariés, par industrie, Canada, provinces et territoires.

(Continued - suite)

		All Employees - Ensemble des salariés								
NAICS 2002	Industry	Employment (in thousands)			Total weekly payrolls, including overtime (in thousands)			Average weekly earnings (including overtime)		
SCIAN 2002	Industrie	Emploi (en milliers)			Rémunération hebdomadaire brute, incluant temps supplémentaire (en milliers)			Rémunération hebdomadaire moyenne (incluant temps supplémentaire)		
		Jan. p 2007 Janv. p	Dec. r 2006 Déc. r	Jan. 2006 Janv.	Jan. p 2007 Janv. p	Dec. r 2006 Déc. r	Jan. 2006 Janv.	Jan. p 2007 Janv. p	Dec. r 2006 Déc. r	Jan. 2006 Janv.
MANITOBA										
5311	Lessors of real estate - Bailleurs de biens immobiliers	4.4	4.7	4.2	\$2,744	\$2,863	\$2,345	\$621.26	\$610.55	\$563.97
5312	Offices of real estate agents & brokers - Bureau d'agents et de courtiers immobiliers	0.5	0.5	0.5	416	334	309	813.79	685.22	687.01
5313	Activities related to real estate - Activités liées à l'immobilier	1.5	1.5	1.4	1,044	1,000	843	699.73	649.45	605.52
532	Rental & leasing services - Services de location et location à bail	1.9	2.0	2.0	1,141	1,149	1,095	599.87	588.29	544.57
5322	Consumer goods rental - Location de biens de consommation	0.9	1.0	1.0	356	376	363	382.30	373.94	349.20
5324	Commercial & industrial machinery & equipment rental & leasing - Location, loc. à bail de machines, matériel d'usage comm., indus.	0.5	0.4	0.4	367	363	306	780.97	824.23	753.60
54	Professional, scientific & technical services - Services professionnels, scientifiques et techniques	15.0	15.6	15.8	12,631	12,896	12,679	839.64	828.72	800.35
5413	Architectural, engineering & related services - Architecture, génie et services connexes	2.7	2.6	2.5	2,482	2,429	2,248	929.95	932.68	896.87
5415	Computer systems design & related services - Conception de systèmes informatiques et services connexes	1.8	1.8	2.6	1,886	1,886	2,440	1,039.14	1,033.91	934.95
5416	Management, scientific & technical consulting services - Services de conseils en gestion et de conseils scientif. et tech.	1.2	1.3	1.2	1,027	1,078	914	827.98	838.99	737.80
5419	Other professional, scientific & technical services - Autres services professionnels, scientifiques et techniques	2.1	2.3	2.5	1,300	1,338	1,551	619.51	592.08	627.26
55	Management of companies & enterprises - Gestion de sociétés et d'entreprises	3.6	3.9	4.0	3,151	3,356	3,332	863.48	860.99	830.14
56	Admin. & support, waste managemt. & remediation services - Services admin., soutien, gestion des déchets, assainissem.	20.7	21.1	20.2	13,982	14,421	12,998	675.30	684.05	644.02
561	Admin. & support services - Services administratifs et de soutien	18.4	18.9	18.3	11,634	12,145	11,088	631.03	642.26	607.52
5611	Office administrative services - Services administratifs de bureau	4.2	4.3	4.2	4,847	5,015	4,816	1,143.70	1,175.00	1,154.43
5613	Employment services - Services d'emploi	4.4	4.6	4.2	2,526	2,795	2,380	580.65	613.79	566.18
5616	Investigation & security services - Services d'enquêtes et sécurité	3.5	3.5	3.8	1,297	1,226	1,359	373.16	353.16	358.62
5617	Services to buildings & dwellings - Services relatifs aux bâtiments et aux logements	2.6	2.7	2.4	1,008	1,164	801	394.93	423.76	328.29
61	Educational services - Services d'enseignement	47.1	50.0	48.5	35,779	38,231	35,548	759.44	763.98	733.21
611N	Education special - Éducation spéciale	45.9	48.9	47.3	35,361	37,892	35,147	769.95	774.63	742.62
6111	Elementary & secondary schools - Écoles primaires, secondaires	33.0	35.4	33.8	25,616	27,545	24,854	775.67	777.83	735.02
6113	Universities - Universités	10.6	11.1	11.2	8,117	8,586	8,493	765.49	774.76	758.63
62	Health care & social assistance - Soins de santé et assistance sociale	67.8	67.1	64.8	39,202	39,752	36,704	578.08	592.35	566.29
621	Ambulatory health care services - Services de soins ambulatoires	19.5	19.3	16.5	11,490	11,480	9,121	589.37	596.18	553.41
6211	Offices of physicians - Cabinets de médecins	2.8	2.8	2.6	1,890	1,916	1,451	679.31	689.27	561.54
6212	Offices of dentists - Cabinets de dentistes	2.4	2.4	2.2	1,490	1,544	1,397	620.96	647.46	644.56
6213	Offices of other health practitioners - Cabinets d'autres praticiens	2.1	2.1	2.2	1,154	1,208	1,177	545.23	566.81	541.66
622	Hospitals - Hôpitaux	22.3	21.8	23.9	14,744	14,698	15,752	661.91	672.92	657.73
6221	General medical & surgical hospitals - Hôpitaux généraux et hôpitaux de soins chirurgicaux	19.5	19.1	23.1	13,493	13,400	15,501	693.13	700.11	670.01
623	Nursing & residential care facilities - Étab. de soins infirmiers et de soins pour bénéficiaires internes	15.6	15.5	14.6	8,195	8,590	7,583	525.59	555.12	519.83
6231	Nursing care facilities - Établissements de soins infirmiers	9.7	9.7	8.7	5,204	5,486	4,776	537.29	567.66	551.45
6233	Community care facilities for the elderly - Établissements communautaires de soins pour personnes âgées	2.3	2.3	2.5	878	958	894	389.60	423.24	363.28
6241	Individual & family services - Services individuels et familiaux	4.2	4.3	3.8	2,036	2,097	1,757	480.15	493.07	458.07
6243	Vocational rehabilitation services - Services de réadaptation professionnelle	1.3	1.3	1.3	676	693	658	539.00	537.40	521.72
6244	Child day-care services - Services de garderie	4.6	4.6	4.3	1,963	2,086	1,751	427.88	451.90	403.45
71	Arts, entertainment & recreation - Arts, spectacles et loisirs	5.0	5.3	4.9	2,350	2,529	2,253	470.80	477.05	463.94
711	Performing arts, spectator sports & related industries - Arts d'interprétation, sport-spectacles et activités connexes	1.6	1.8	1.5	863	960	826	536.51	537.79	567.40
7139	Other amusement & recreation industries - Autres services de divertissement et de loisirs	2.6	2.7	2.6	939	1,007	922	364.34	372.34	351.14

* Earnings exclude unclassified - La rémunération exclut les non classifiées

Table 5
Estimates of Employment, Payrolls and Average Weekly Earnings
for All Employees, by Industry, Canada, Provinces and Territories.

Tableau 5
Estimations de l'emploi, de la rémunération brute et de la
rémunération hebdomadaire moyenne, pour l'ensemble
des salariés, par industrie, Canada, provinces et territoires.

(Continued - suite)

		All Employees - Ensemble des salariés								
NAICS 2002	Industry	Employment (in thousands)			Total weekly payrolls, including overtime (in thousands)			Average weekly earnings (including overtime)		
SCIAN 2002	Industrie	Emploi (en milliers)			Rémunération hebdomadaire brute, incluant temps supplémentaire (en milliers)			Rémunération hebdomadaire moyenne (incluant temps supplémentaire)		
		Jan. p 2007 Janv. p	Dec. r 2006 Déc. r	Jan. 2006 Janv.	Jan. p 2007 Janv. p	Dec. r 2006 Déc. r	Jan. 2006 Janv.	Jan. p 2007 Janv. p	Dec. r 2006 Déc. r	Jan. 2006 Janv.
MANITOBA										
72	Accommodation & food services - Hébergement et services de restauration	35.3	35.8	33.6	\$10,111	\$10,744	\$9,291	\$286.18	\$299.79	\$276.34
721	Accommodation services - Services d'hébergement	8.7	8.9	8.6	3,139	3,373	3,059	360.36	379.49	357.62
7211	Traveller accomodation - Hébergement des voyageurs	8.5	8.6	8.4	3,028	3,239	2,964	355.73	374.92	354.77
722	Food services & drinking places - Services de restauration et débits de boissons	26.6	27.0	25.1	6,972	7,371	6,232	261.91	273.51	248.60
7221	Full-service restaurants - Restaurants à service complet	14.2	14.4	13.5	3,597	3,857	3,140	253.16	268.13	233.20
7222	Limited-service eating places - Établissements de restauration à service restreint	11.0	11.1	10.2	2,942	3,087	2,676	267.07	278.66	262.50
81	Other services (except public administration) - Autres services (sauf les administrations publiques)	18.4	19.0	17.7	9,924	10,464	9,404	539.64	551.34	532.47
811	Repair & maintenance - Réparation et entretien	5.9	6.2	5.8	3,395	3,570	3,225	575.86	579.18	559.69
8111	Automotive repair & maintenance - Réparation et entretien de véhicules automobiles	4.2	4.4	4.0	2,270	2,400	2,206	546.44	551.09	547.72
8112	Electronic & precision equipment repair & maintenance - Réparation et entretien de matériel électronique et de précision	0.4	0.4	0.4	277	281	269	788.20	793.60	733.68
8113	Comm. & ind. mach. & equip. (exc. auto. & electro.) repair & mnt. - Répar. et entretien mach., mat. comm., ind. (sauf auto., électro.)	0.7	0.7	0.7	484	499	401	682.36	680.84	580.95
812	Personal & laundry services - Services personnels et services de blanchissage	5.3	5.6	5.1	2,353	2,560	2,275	443.47	457.16	449.30
8121	Personal care services - Services de soins personnels	2.9	3.1	2.9	1,151	1,212	1,107	394.17	397.29	384.44
8123	Dry cleaning & laundry services - Services de nettoyage à sec et de blanchissage	1.5	1.6	1.1	678	739	510	449.52	459.55	469.56
813	Grant-making, civic, & professional & similar organizations - Fondations, groupes de citoyens, organisations prof., similaires	7.2	7.2	6.8	4,176	4,334	3,904	580.90	600.62	571.15
8133	Social advocacy organizations - Organismes d'action sociale	1.3	1.3	1.2	898	889	818	712.76	703.40	676.39
8134	Civic & social organizations - Organisations civiques et amicales	3.3	3.1	2.9	1,224	1,163	1,072	371.04	376.81	371.21
8139	Business, professional, labour & other membership organizations - Asso. gens d'affaires, org. prof., syndic. et autres asso. pers.	2.2	2.4	2.3	1,737	1,958	1,728	797.61	812.07	757.51
91	Public administration - Administrations publiques	36.1	35.9	34.8	29,315	28,768	27,466	812.34	802.19	789.83
911	Federal government public administration - Administration publique fédérale	11.7	11.7	11.5	12,714	12,847	12,127	1,083.90	1,099.39	1,050.78
912	Provincial & territorial public administration - Administrations publiques provinciales et territoriales	10.5	10.0	9.7	8,855	8,209	7,998	843.66	823.81	825.72
41-91N	Service producing industries - Branche productrice de services	425.6	431.6	413.6	280,180	286,545	264,983	658.33	663.97	640.71
00-91N	Industrial aggregate (including unclassified) - Ensemble des industries y compris les entreprises non classifiées *	524.9	535.8	514.8	355,685	365,667	335,548	688.90	694.35	667.13
SASKATCHEWAN										
113	Forestry & logging - Foresterie et exploitation forestière	..	0.4	0.5	..	412	439	..	979.05	860.61
1153	Support activities for forestry - Activités de soutien à la foresterie	..	0.4	0.5	..	303	434	..	750.20	844.38
21	Mining & oil & gas extraction - Extraction minière et extraction de pétrole et de gaz	15.1	14.8	13.7	18,048	17,096	15,185	1,195.38	1,158.93	1,110.20
211	Oil & gas extraction - Extraction de pétrole et de gaz	2.9	2.8	2.3	3,704	3,520	2,845	1,281.88	1,260.91	1,247.25
212	Mining (except oil & gas) - Extraction minière (sauf l'extraction de pétrole et de gaz)	6.1	5.7	5.8	6,805	6,061	5,905	1,121.12	1,057.46	1,018.23
2123	Non-metallic mineral mining & quarrying - Extraction de minerais non métalliques	4.1	3.7	3.6	4,514	3,934	3,723	1,107.58	1,064.25	1,045.50
213	Support activities for mining & oil & gas extraction - Activités de soutien à l'extraction minière, du pétrole et du gaz	6.1	6.2	5.6	7,540	7,515	6,435	1,228.08	1,206.59	1,149.64
22	Utilities - Services publics	4.4	4.5	4.4	5,150	5,146	4,871	1,167.10	1,140.79	1,107.23

* Earnings exclude unclassified - La rémunération exclut les non classifiées

Table 5
Estimates of Employment, Payrolls and Average Weekly Earnings
for All Employees, by Industry, Canada, Provinces and Territories.

Tableau 5
Estimations de l'emploi, de la rémunération brute et de la
rémunération hebdomadaire moyenne, pour l'ensemble
des salariés, par industrie, Canada, provinces et territoires.

(Continued - suite)

		All Employees - Ensemble des salariés								
NAICS 2002	Industry	Employment (in thousands)			Total weekly payrolls, including overtime (in thousands)			Average weekly earnings (including overtime)		
SCIAN 2002	Industrie	Emploi (en milliers)			Rémunération hebdomadaire brute, incluant temps supplémentaire (en milliers)			Rémunération hebdomadaire moyenne (incluant temps supplémentaire)		
		Jan. p 2007 Janv. p	Dec. r 2006 Déc. r	Jan. 2006 Janv.	Jan. p 2007 Janv. p	Dec. r 2006 Déc. r	Jan. 2006 Janv.	Jan. p 2007 Janv. p	Dec. r 2006 Déc. r	Jan. 2006 Janv.
SASKATCHEWAN										
23	Construction - Construction	21.5	23.0	17.2	\$18,413	\$19,551	\$13,921	\$855.49	\$849.49	\$807.87
236	Construction of buildings - Construction de bâtiments	4.4	4.8	3.5	3,608	3,872	2,555	822.38	814.09	727.93
2361	Residential building construction - Construction résidentielle	2.6	2.8	1.7	1,979	2,068	1,078	755.16	749.54	642.32
2362	Non-residential bldg. construction - Construction non résidentielle	1.8	2.0	1.8	1,628	1,805	1,477	922.17	903.21	806.41
237	Heavy & civil engineering construction - Travaux de génie civil	4.4	5.5	4.4	4,254	5,205	4,039	958.10	952.35	914.41
2371	Utility system construc. - Construc. d'installations de serv. publics	1.8	2.2	1.8	1,885	2,201	1,700	1,040.43	1,021.34	948.07
2373	Highway, street & bridge construction - Construction de routes, de rues et de ponts	2.3	3.0	2.4	2,123	2,751	2,185	916.37	920.91	921.59
238	Specialty trade contractors - Entrepreneurs spécialisés	12.7	12.8	9.3	10,551	10,474	7,326	831.04	818.71	787.46
2381	Foundation, structure, & bldg. exterior contractors - Entrepreneurs en travaux de fondations, structure, extérieur de bâtiment	2.1	2.4	1.7	1,481	1,683	1,095	694.44	700.49	627.87
2382	Building equipment contractors - Entrepreneurs en installations d'équipements techniques	5.7	5.6	4.8	4,949	4,969	4,222	863.44	885.35	884.82
2383	Building finishing contractors - Entrepreneurs en travaux de finition de bâtiments	1.7	1.9	1.5	1,205	1,314	940	712.64	703.26	623.18
2389	Other spec. trade contractors - Autres entrepreneurs spécialisés	3.1	2.9	1.3	2,917	2,508	1,069	928.36	861.87	835.62
31-33	Manufacturing - Fabrication	28.5	27.3	29.0	24,165	23,735	24,102	847.17	867.97	831.72
	Non-durable goods - Biens non durables	11.4	10.9	12.6	9,141	8,869	10,300	802.01	815.14	815.11
	Durable goods - Biens durables	17.1	16.5	16.3	15,024	14,866	13,802	877.22	902.88	844.56
311	Food manufacturing - Fabrication d'aliments	7.2	6.7	7.7	5,347	5,039	5,558	747.49	752.24	725.12
3112	Grain & oilseed milling - Mouture de céréales et graines oléagin.	0.8	0.8	0.8	672	626	797	874.39	812.13	985.60
3116	Meat product manufacturing - Fabrication de produits de viande	3.8	3.3	3.7	2,842	2,539	2,501	755.03	767.34	684.11
3211	Sawmills & wood preservation - Scieries et préservation du bois	0.5	0.7	0.7	406	692	694	879.57	1,004.20	1,014.83
3253	Pesticide, fertilizer & other agricultural chemical manufacturing - Fabr. pesticides, engrais et autres produits chimiques agricoles	..	0.4	0.5	..	341	452	..	859.36	951.74
3273	Cement & concrete prod. mfg - Fabr. de ciment et prod. en béton	0.4	0.4	0.4	342	478	338	973.70	1,113.92	916.76
3323	Architectural & structural metals manufacturing - Fabr. produits architecture et éléments de charpentes métalliques	1.5	1.6	1.3	1,290	1,383	1,077	859.06	879.93	835.22
333	Machinery manufacturing - Fabrication de machines	4.6	4.6	4.3	4,328	4,341	3,776	938.90	951.47	874.52
3331	Agricultural, construction & mining machinery manufacturing - Fabr. de machines pour agri., construction et extraction minière	2.8	2.8	2.9	2,459	2,443	2,396	865.77	883.97	829.65
3371	Household & institutional furniture & kitchen cabinet mfg - Fabr. meubles de maison, d'étab. institu. et d'armoire de cuisine	0.7	0.7	0.7	394	421	426	600.56	628.88	585.04
3391	Medical equipment & supplies manufacturing - Fabrication de fournitures et matériel médicaux	0.4	0.4	0.4	208	210	228	567.23	583.68	628.98
3399	Other miscellaneous mfg - Autres activités diverses de fabrication	0.5	0.5	0.3	304	298	225	659.60	657.69	674.41
11-33N	Goods producing industries - Branche productrice de biens	70.3	70.4	65.3	66,381	66,244	58,951	944.75	940.32	902.63
41-45N	Trade - Commerce	76.8	77.9	73.8	43,310	43,940	39,528	563.64	563.95	535.55
41	Wholesale Trade - Commerce de gros	18.9	19.1	18.4	16,099	16,179	14,577	852.21	847.53	790.10
4131	Food whl-dist - Gros-dist de produits alimentaires	2.1	2.1	2.2	1,200	1,170	1,031	568.32	549.38	475.78
4144	Personal goods whl-dist - Gros-dist d'articles personnels	0.3	0.3	0.3	109	115	94	400.43	446.30	348.67
4145	Pharmaceuticals, toiletries, cosmetics & sundries whl-dist - Gros-dist de prod. pharm., toilette, cosmétiques et d'autres prod.	0.3	208	782.37
4152	New motor vehicle parts & accessories whl-dist - Gros-dist de pièces, d'accessoires neufs pour véhicules automobiles	1.0	1.0	1.0	856	822	711	837.58	825.32	744.16
416	Building material & supplies whl-dist - Gros-dist de matériaux et fournitures de construction	2.6	2.7	2.5	2,260	2,303	1,925	864.53	850.28	782.01
4161	Electrical, plumbing, heating & a/c equipment & supplies whl-dist - Gros-dist matériel et fourn. élec., plomberie, chauffage, climat.	0.9	0.9	0.8	815	791	649	925.32	910.71	799.67
4163	Lumber, millwork, hardware & other building supplies whl-dist - Gros-dist bois d'oeuvre, menui. préfab., quinc., fourn. construc.	1.3	1.4	1.3	1,147	1,179	994	850.32	840.32	781.68
417	Machinery, equipment & supplies whl-dist - Gros-dist de machines, de matériel et de fournitures	6.5	6.5	6.3	6,313	6,307	5,680	969.37	966.68	903.42
4171	Farm, lawn & garden machinery & equipment whl-dist - Gros-dist de machines, matériel pour l'agri., pelouses et jardinage	2.7	2.7	2.7	2,225	2,243	2,106	822.66	835.62	788.37
4172	Const., forestry, mining & indus. mach. equip. & suppl. whl-dist - Gros-dist mach., matériel, fourn. indus., const., forest., minière	2.7	2.7	2.3	2,937	2,880	2,349	1,099.56	1,065.98	1,029.34
4179	Other machinery, equipment & supplies whl-dist - Gros-dist d'autres machines, matériel et fournitures	0.7	0.7	0.9	650	699	756	945.19	1,004.16	887.77

* Earnings exclude unclassified - La rémunération exclut les non classifiées

Table 5
Estimates of Employment, Payrolls and Average Weekly Earnings
for All Employees, by Industry, Canada, Provinces and Territories.

Tableau 5
Estimations de l'emploi, de la rémunération brute et de la
rémunération hebdomadaire moyenne, pour l'ensemble
des salariés, par industrie, Canada, provinces et territoires.

(Continued - suite)

		All Employees - Ensemble des salariés								
NAICS 2002	Industry	Employment (in thousands)			Total weekly payrolls, including overtime (in thousands)			Average weekly earnings (including overtime)		
SCIAN 2002	Industrie	Emploi (en milliers)			Rémunération hebdomadaire brute, incluant temps supplémentaire (en milliers)			Rémunération hebdomadaire moyenne (incluant temps supplémentaire)		
		Jan. p 2007 Janv. p	Dec. r 2006 Déc. r	Jan. 2006 Janv.	Jan. p 2007 Janv. p	Dec. r 2006 Déc. r	Jan. 2006 Janv.	Jan. p 2007 Janv. p	Dec. r 2006 Déc. r	Jan. 2006 Janv.
SASKATCHEWAN										
418	Miscellaneous whl-dist - Gros-dist de produits divers	2.9	2.9	2.8	\$2,472	\$2,490	\$2,400	\$858.17	\$867.73	\$845.29
4181	Recyclable material whl-dist - Gros-dist de matières recyclables	0.6	0.6	0.5	355	358	368	623.88	638.55	684.90
4183	Agricultural supplies whl-dist - Gros-dist de fournitures agricoles	1.4	1.4	1.5	1,451	1,467	1,338	1,022.14	1,032.91	917.93
44-45	Retail trade - Commerce de détail	57.9	58.8	55.4	27,211	27,761	24,952	469.57	471.92	450.72
441	Motor vehicle & parts dealers - Marchands de véhicules automobiles et de leurs pièces	6.8	6.6	6.6	5,577	5,729	5,257	820.54	863.26	791.87
4411	Automobile dealers - Marchands d'automobiles	4.8	4.7	4.9	4,264	4,373	4,174	879.80	933.48	857.57
4413	Automotive parts, accessories & tire stores - Magasins de pièces, de pneus et d'accessoires pour véhicules auto.	1.4	1.3	1.2	797	796	637	588.12	610.27	518.19
4421	Furniture stores - Magasins de meubles	0.9	0.8	0.8	565	519	479	607.84	618.30	602.29
4422	Home furnishings stores - Magasins d'accessoires de maison	0.7	0.7	0.6	345	326	276	499.30	501.85	469.84
4441	Building material & supplies dealers - Marchands de matériaux et fournitures de construction	3.2	3.2	3.0	1,779	1,856	1,557	562.68	578.55	518.59
445	Food & beverage stores - Magasins d'alimentation	16.4	16.7	15.8	6,072	6,364	5,685	369.25	380.70	360.80
4451	Grocery stores - Épiceries	14.8	15.0	14.1	5,220	5,492	4,941	353.35	365.03	349.86
4481	Clothing stores - Magasins de vêtements	3.4	3.6	3.2	1,161	1,303	1,086	338.63	365.48	336.03
4511	Sporting goods, hobby & musical instrument stores - Mag. d'articles de sport, passe-temps et instruments de musique	1.6	1.5	1.5	570	605	475	363.74	391.39	323.47
4512	Book, periodical & music stores - Magasins de livres, de périodiques et d'articles de musique	0.6	0.6	0.6	168	186	162	280.86	299.85	278.49
452	General merchandise stores - Mag. de fournitures de tout genre	8.4	8.9	7.8	3,345	3,368	2,999	398.36	376.64	383.57
4521	Department stores - Grands magasins	3.9	4.3	4.4	1,553	1,549	1,633	399.46	359.38	373.31
4529	Other general merchandise stores - Magasins d'autres fournitures de tout genres	4.5	4.6	3.4	1,792	1,820	1,366	397.41	392.68	396.59
4531	Florists - Fleuristes	0.3	0.3	0.3	80	91	76	276.53	300.45	251.86
4532	Office supplies, stationery & gift stores - Magasins de fournitures de bureau, de papeterie et de cadeaux	0.9	0.9	0.9	428	405	376	489.99	455.31	428.46
4539	Other miscellaneous stores retailers - Autres mag. de détail divers	0.8	0.9	0.8	247	277	224	302.62	296.62	284.86
4543	Direct selling establishments - Établissements de vente directe	1.2	1.3	1.5	982	830	998	786.73	654.01	686.77
48-49	Transportation & warehousing - Transport et entreposage	20.8	21.1	19.5	15,962	16,071	14,943	767.79	761.62	765.61
4811	Scheduled air transportation - Transport aérien régulier	0.8	0.8	0.7	579	598	517	745.65	754.04	708.11
484	Truck transportation - Transport par camion	7.5	7.7	7.4	5,138	5,350	5,149	684.60	692.98	694.70
4841	General freight trucking - Transport par camion de marchandises diverses	4.0	4.0	4.0	2,838	2,845	2,769	713.78	717.57	696.89
4842	Specialized freight trucking - Transport par camion de marchandises spéciales	3.5	3.8	3.4	2,299	2,505	2,380	651.71	667.03	692.17
4884	Support activities for road transportation - Activités de soutien au transport routier	0.7	0.8	0.8	620	634	615	834.79	825.69	780.06
493	Warehousing & storage - Entreposage	3.1	3.1	2.3	2,171	2,220	1,887	707.30	722.12	836.63
51	Information & cultural industries - Industrie de l'information et industrie culturelle	12.8	12.6	11.5	10,312	10,260	8,961	806.87	812.90	777.81
511	Publishing industries (except Internet) - Édition (sauf par Internet)	2.0	1.9	1.4	1,408	1,420	998	719.92	733.23	691.34
515	Broadcasting (except Internet) - Radiotélévision (sauf par Internet)	1.6	1.5	1.4	1,665	1,571	1,266	1,046.87	1,019.58	909.01
5175	Cable & other program distribution - Câblodistribution et autres activités de distribution d'émissions de télévision	0.5	0.5	0.5	379	378	406	725.31	712.65	762.21
5182	Data processing, hosting & related serv. - Traitement de données, hébergement de données et services connexes	0.5	0.5	0.5	630	615	515	1,235.65	1,220.56	1,075.68
52	Finance & insurance - Finance et assurances	20.9	20.1	19.4	17,969	17,254	16,527	860.11	858.41	849.89
522	Credit intermediation & related activities - Intermédiation financière et activités connexes	12.6	11.4	12.0	11,363	10,314	10,710	898.69	901.16	895.17
5221	Depository credit intermediation - Intermédiation financière par le biais de dépôts	10.6	9.4	10.1	8,806	7,734	8,407	828.63	822.01	834.30
523	Securities, commodity contracts & other fin. invest. & rel. activ. - Valeurs mobilières, contrats march., activ. invest. fin. connexes	1.8	1.8	1.6	1,545	1,540	1,466	839.04	869.63	893.39
5239	Other financial investment activities - Autres activités d'investissement financier	1.1	1.1	1.0	851	846	803	748.87	781.25	810.99
524	Insurance carriers & related activities - Sociétés d'assurance et activités connexes	6.4	6.8	5.8	5,010	5,340	4,288	786.55	780.40	738.13
53	Real estate & rental & leasing - Services immobiliers et services de location et de location à bail	5.2	5.5	5.4	3,705	3,819	3,660	713.96	690.36	672.86

* Earnings exclude unclassified - La rémunération exclut les non classifiées

Table 5
Estimates of Employment, Payrolls and Average Weekly Earnings
for All Employees, by Industry, Canada, Provinces and Territories.

Tableau 5
Estimations de l'emploi, de la rémunération brute et de la
rémunération hebdomadaire moyenne, pour l'ensemble
des salariés, par industrie, Canada, provinces et territoires.

(Continued - suite)

		All Employees - Ensemble des salariés								
NAICS 2002	Industry	Employment (in thousands)			Total weekly payrolls, including overtime (in thousands)			Average weekly earnings (including overtime)		
SCIAN 2002	Industrie	Emploi (en milliers)			Rémunération hebdomadaire brute, incluant temps supplémentaire (en milliers)			Rémunération hebdomadaire moyenne (incluant temps supplémentaire)		
		Jan. p 2007 Janv. p	Dec. r 2006 Déc. r	Jan. 2006 Janv.	Jan. p 2007 Janv. p	Dec. r 2006 Déc. r	Jan. 2006 Janv.	Jan. p 2007 Janv. p	Dec. r 2006 Déc. r	Jan. 2006 Janv.
SASKATCHEWAN										
531	Real estate - Services immobiliers	3.3	3.6	3.7	\$2,554	\$2,669	\$2,651	\$768.02	\$738.96	\$709.21
5311	Lessors of real estate - Bailleurs de biens immobiliers	2.1	2.3	2.1	1,444	1,486	1,341	682.50	657.10	630.85
5313	Activities related to real estate - Activités liées à l'immobiliers	0.7	0.7	1.1	495	487	743	707.63	682.35	678.07
532	Rental & leasing services - Services de location et location à bail	1.8	1.9	1.7	1,100	1,102	991	608.95	593.40	599.26
5322	Consumer goods rental - Location de biens de consommation	0.8	0.9	0.8	317	298	304	382.34	350.54	381.16
54	Professional, scientific & technical services - Services professionnels, scientifiques et techniques	11.5	11.7	11.3	9,598	9,785	8,899	836.79	838.38	786.42
5412	Accounting, tax preparation, bookkeeping & payroll services - Serv. comptabilité, prép. déclar. revenus, tenue de livres, paye	2.3	2.3	2.4	1,639	1,647	1,553	702.78	708.81	659.88
5413	Architectural, engineering & related services - Architecture, génie et services connexes	2.8	2.9	2.5	2,502	2,634	2,030	909.22	902.62	826.57
55	Management of companies & enterprises - Gestion de sociétés et d'entreprises	4.4	4.4	3.9	3,415	3,569	3,259	783.93	806.96	833.88
56	Admin. & support, waste managemt. & remediation services - Services admin., soutien, gestion des déchets, assainissem.	11.6	11.8	10.6	6,350	6,372	5,582	546.59	539.75	525.89
561	Admin. & support services - Services administratifs et de soutien	11.2	11.3	10.0	5,996	5,981	5,073	537.40	528.03	505.61
5616	Investigation & security services - Services d'enquêtes et sécurité	2.7	2.5	2.6	1,093	940	990	407.69	374.89	374.44
5617	Services to buildings & dwellings - Services relatifs aux bâtiments et aux logements	2.8	3.0	2.5	1,214	1,373	1,039	433.92	464.62	410.66
61	Educational services - Services d'enseignement	40.1	40.6	40.7	31,793	31,749	33,124	792.44	781.44	814.63
611N	Education special - Éducation spéciale	39.2	39.7	39.8	31,448	31,390	32,766	801.83	790.93	822.99
6111	Elementary & secondary schools - Écoles primaires, secondaires	26.7	26.6	26.1	21,187	20,710	21,736	793.38	779.41	833.27
62	Health care & social assistance - Soins de santé et assistance sociale	56.5	57.1	55.4	38,958	38,811	37,572	689.41	679.33	677.87
621	Ambulatory health care services - Services de soins ambulatoires	14.7	15.1	14.6	10,099	10,088	10,054	687.10	665.97	689.40
6211	Offices of physicians - Cabinets de médecins	3.0	3.0	2.9	1,893	1,956	2,044	636.38	659.63	700.08
622	Hospitals - Hôpitaux	17.9	17.9	17.9	14,032	13,653	12,942	784.27	762.27	723.53
6221	General medical & surgical hospitals - Hôpitaux généraux et hôpitaux de soins chirurgicaux	16.5	16.4	16.5	12,675	12,338	11,755	770.35	750.37	713.51
623	Nursing & residential care facilities - Étab. de soins infirmiers et de soins pour bénéficiaires internes	16.5	16.7	15.6	10,526	10,681	10,335	636.76	638.57	662.34
6231	Nursing care facilities - Établissements de soins infirmiers	13.8	13.9	13.0	9,354	9,311	9,246	676.12	669.48	708.54
624	Social assistance - Assistance sociale	7.4	7.3	7.4	4,301	4,390	4,241	582.07	597.50	576.84
6241	Individual & family services - Services individuels et familiaux	3.3	3.4	3.4	1,827	1,925	1,996	551.38	561.55	580.66
6243	Vocational rehabilitation services - Services de réadaptation professionnelle	2.3	2.2	2.3	1,479	1,498	1,530	650.45	676.77	678.10
6244	Child day-care services - Services de garderie	1.6	1.5	1.5	921	891	638	562.61	583.06	428.06
71	Arts, entertainment & recreation - Arts, spectacles et loisirs	6.1	6.2	5.9	2,158	2,183	1,896	354.47	353.12	322.85
711	Performing arts, spectator sports & related industries - Arts d'interprétation, sport-spectacles et activités connexes	1.0	1.0	0.9	476	448	372	459.99	435.40	410.85
713	Amusement, gambling & recreation industries - Divertissement, loisirs et jeux de hasard et loteries	4.7	4.8	4.6	1,514	1,562	1,329	322.41	326.13	289.23
7139	Other amusement & recreation industries - Autres services de divertissement et de loisirs	2.7	2.7	2.6	846	898	692	316.35	328.91	270.43
72	Accommodation & food services - Hébergement et services de restauration	31.3	31.4	30.0	9,198	9,524	7,849	293.89	303.12	261.63
721	Accommodation services - Services d'hébergement	6.9	7.0	6.9	2,395	2,597	2,241	348.29	368.84	323.20
7211	Traveller accomodation - Hébergement des voyageurs	6.7	6.8	6.8	2,323	2,493	2,185	344.75	364.23	320.07
722	Food services & drinking places - Services de restauration et débits de boissons	24.4	24.4	23.1	6,803	6,928	5,609	278.58	284.14	243.13
7221	Full-service restaurants - Restaurants à service complet	12.8	12.8	11.8	3,442	3,534	2,796	268.43	277.17	236.77
7222	Limited-service eating places - Établissements de restauration à service restreint	9.4	9.3	9.3	2,579	2,612	2,209	273.80	280.02	238.81

* Earnings exclude unclassified - La rémunération exclut les non classifiées

Table 5
Estimates of Employment, Payrolls and Average Weekly Earnings
for All Employees, by Industry, Canada, Provinces and Territories.

Tableau 5
Estimations de l'emploi, de la rémunération brute et de la
rémunération hebdomadaire moyenne, pour l'ensemble
des salariés, par industrie, Canada, provinces et territoires.

(Continued - suite)

		All Employees - Ensemble des salariés								
NAICS 2002	Industry	Employment (in thousands)			Total weekly payrolls, including overtime (in thousands)			Average weekly earnings (including overtime)		
SCIAN 2002	Industrie	Emploi (en milliers)			Rémunération hebdomadaire brute, incluant temps supplémentaire (en milliers)			Rémunération hebdomadaire moyenne (incluant temps supplémentaire)		
		Jan. p 2007 Janv. p	Dec. r 2006 Déc. r	Jan. 2006 Janv.	Jan. p 2007 Janv. p	Dec. r 2006 Déc. r	Jan. 2006 Janv.	Jan. p 2007 Janv. p	Dec. r 2006 Déc. r	Jan. 2006 Janv.
SASKATCHEWAN										
81	Other services (except public administration) - Autres services (sauf les administrations publiques)	14.0	14.3	13.6	\$7,260	\$7,468	\$6,754	\$519.36	\$523.40	\$497.69
811	Repair & maintenance - Réparation et entretien	5.4	5.4	5.2	3,112	3,193	2,870	580.65	588.27	549.26
8111	Automotive repair & maintenance - Réparation et entretien de véhicules automobiles	3.2	3.2	3.2	1,733	1,753	1,800	540.64	547.72	562.39
8113	Comm. & ind. mach. & equip. (exc. auto. & electro.) repair & mtnt. - Répar. et entretien mach., mat. comm., ind. (sauf auto., électro.)	1.5	1.5	1.3	1,018	1,052	745	676.10	690.38	556.90
812	Personal & laundry services - Services personnels et services de blanchissage	3.6	3.6	3.4	1,507	1,564	1,441	422.10	430.24	427.70
8121	Personal care services - Services de soins personnels	2.0	2.0	1.9	686	699	619	342.45	347.34	330.66
8123	Dry cleaning & laundry services - Services de nettoyage à sec et de blanchissage	0.7	0.7	0.7	401	423	407	596.51	633.14	613.47
813	Grant-making, civic, & professional & similar organizations - Fondations, groupes de citoyens, organisations prof., similaires	5.0	5.2	5.0	2,641	2,711	2,443	523.08	520.81	490.95
8133	Social advocacy organizations - Organismes d'action sociale	0.7	0.8	0.7	384	373	360	529.95	493.43	513.08
91	Public administration - Administrations publiques	30.5	32.4	31.0	26,497	27,559	26,318	867.64	851.40	849.13
911	Federal government public administration - Administration publique fédérale	7.7	7.6	7.5	9,014	9,088	8,517	1,172.19	1,191.54	1,142.59
912	Provincial & territorial public administration - Administrations publiques provinciales et territoriales	9.5	10.5	10.5	8,213	9,125	8,954	868.26	870.51	852.22
41-91N	Service producing industries - Branche productrice de services	342.5	347.2	332.1	226,486	228,365	214,874	661.33	657.79	647.01
00-91N	Industrial aggregate (including unclassified) - Ensemble des industries y compris les entreprises non classifiées *	417.1	422.0	402.1	292,867	294,609	273,825	709.58	705.45	689.02
ALBERTA										
113	Forestry & logging - Foresterie et exploitation forestière	2.0	2.0	1.9	2,443	2,074	1,887	1,233.58	1,048.50	974.58
1133	Logging - Exploitation forestière	1.8	1.8	1.7	2,277	1,863	1,707	1,253.05	1,049.22	981.94
1153	Support activities for forestry - Activités de soutien à la foresterie	1.4	1.4	1.2	1,289	1,312	1,349	895.41	933.26	1,080.67
21	Mining & oil & gas extraction - Extraction minière et extraction de pétrole et de gaz	110.6	110.0	102.2	170,847	167,133	148,972	1,544.37	1,518.82	1,457.77
211	Oil & gas extraction - Extraction de pétrole et de gaz	46.8	46.8	42.6	82,317	80,573	68,149	1,758.38	1,721.07	1,601.60
213	Support activities for mining & oil & gas extraction - Activités de soutien à l'extraction minière, du pétrole et du gaz	60.9	60.2	57.3	85,120	83,073	78,135	1,398.58	1,380.24	1,363.91
22	Utilities - Services publics	12.9	12.9	12.1	15,246	14,876	13,883	1,177.39	1,151.57	1,147.01
2211	Electric power generation, transmission & distribution - Production, transport et distribution d'électricité	7.3	7.3	7.1	9,524	9,338	9,074	1,305.32	1,271.39	1,276.31
2212	Natural gas distribution - Distribution de gaz naturel	4.1	4.0	3.8	4,389	4,215	3,784	1,076.83	1,046.35	1,008.37
23	Construction - Construction	136.5	146.2	123.5	137,240	147,555	121,643	1,005.36	1,008.94	985.13
236	Construction of buildings - Construction de bâtiments	28.3	29.5	27.0	28,558	29,649	25,580	1,010.12	1,005.77	948.44
2361	Residential building construction - Construction résidentielle	16.5	17.1	14.5	15,814	16,138	12,270	961.36	941.53	844.35
2362	Non-residential bldg. construction - Construction non résidentielle	11.8	12.3	12.4	12,744	13,510	13,310	1,077.98	1,095.01	1,070.05
237	Heavy & civil engineering construction - Travaux de génie civil	36.4	39.9	32.9	42,481	46,192	37,262	1,167.67	1,156.33	1,131.17
2371	Utility system construc. - Construc. d'installations de serv. publics	27.2	27.9	24.2	33,354	34,108	29,132	1,227.19	1,223.46	1,205.92
2372	Land subdivision - Lotissement de terrains	2.3	2.5	2.2	1,770	1,853	1,489	756.31	735.21	669.14
2373	Highway, street & bridge construction - Construction de routes, de rues et de ponts	6.4	8.9	6.2	6,875	9,601	6,290	1,077.14	1,077.48	1,014.29
2379	Other heavy & civil engineering construction - Autres travaux de génie civil	0.5	0.6	0.4	482	630	351	1,006.32	988.60	983.06
238	Specialty trade contractors - Entrepreneurs spécialisés	71.9	76.8	63.6	66,200	71,714	58,802	921.31	933.51	925.02
2381	Foundation, structure, & bldg. exterior contractors - Entrepreneurs en travaux de fondations, structure, extérieur de bâtiment	12.6	14.0	10.8	10,808	12,109	8,990	860.29	862.45	832.03

* Earnings exclude unclassified - La rémunération exclut les non classifiées

Table 5
Estimates of Employment, Payrolls and Average Weekly Earnings
for All Employees, by Industry, Canada, Provinces and Territories.

Tableau 5
Estimations de l'emploi, de la rémunération brute et de la
rémunération hebdomadaire moyenne, pour l'ensemble
des salariés, par industrie, Canada, provinces et territoires.

(Continued - suite)

		All Employees - Ensemble des salariés								
NAICS 2002	Industry	Employment (in thousands)			Total weekly payrolls, including overtime (in thousands)			Average weekly earnings (including overtime)		
SCIAN 2002	Industrie	Emploi (en milliers)			Rémunération hebdomadaire brute, incluant temps supplémentaire (en milliers)			Rémunération hebdomadaire moyenne (incluant temps supplémentaire)		
		Jan. p 2007 Janv. p	Dec. r 2006 Déc. r	Jan. 2006 Janv.	Jan. p 2007 Janv. p	Dec. r 2006 Déc. r	Jan. 2006 Janv.	Jan. p 2007 Janv. p	Dec. r 2006 Déc. r	Jan. 2006 Janv.
ALBERTA										
2382	Building equipment contractors - Entrepreneurs en installations d'équipements techniques	32.7	34.1	29.3	\$31,145	\$33,242	\$28,155	\$953.66	\$974.42	\$962.37
2383	Building finishing contractors - Entrepreneurs en travaux de finition de bâtiments	12.4	12.4	11.0	10,312	10,135	8,581	833.44	817.36	782.16
2389	Other spec. trade contractors - Autres entrepreneurs spécialisés	14.3	16.3	12.5	13,935	16,227	13,076	977.23	997.58	1,043.03
31-33 Manufacturing - Fabrication		147.1	148.6	138.3	147,786	146,556	130,884	1,004.83	986.04	946.68
	Non-durable goods - Biens non durables	58.9	59.0	54.5	56,695	55,584	50,339	961.99	942.31	923.57
	Durable goods - Biens durables	88.1	89.6	83.8	91,091	90,972	80,545	1,033.48	1,014.81	961.71
311	Food manufacturing - Fabrication d'aliments	20.7	20.2	20.1	15,904	15,538	14,442	768.61	768.68	719.16
3116	Meat product manufacturing - Fabrication de produits de viande	10.0	9.8	9.9	7,352	7,373	6,828	731.84	751.73	686.83
3169	Other leather & allied product mfg - Fabr. d'autres produits en cuir et produits analogues	0.5	0.7	0.5	366	461	324	698.36	669.41	606.17
3211	Sawmills & wood preservation - Scieries et préservation du bois	3.8	3.8	4.0	3,618	3,872	4,024	962.75	1,032.06	998.42
3212	Veneer, plywood & engineered wood product mfg - Fabr. de placages, contreplaqués et produits en bois reconstitué	3.3	3.4	3.2	3,109	3,495	2,906	934.45	1,014.83	910.06
3219	Other wood product mfg - Fabr. d'autres produits en bois	6.1	6.0	5.0	4,194	4,783	3,448	690.05	795.05	692.19
3221	Pulp, paper & paperboard mills - Usines de pâte à papier, de papier et de carton	2.6	2.6	2.5	3,680	3,530	3,130	1,392.18	1,336.80	1,269.23
3222	Converted paper product manufacturing - Fabrication de produits en papier transformé	1.7	1.7	1.8	1,456	1,437	1,516	875.49	851.65	827.36
3251	Basic chemical mfg - Fabrication de produits chimiques de base	3.1	3.0	2.8	5,046	4,547	4,381	1,641.10	1,496.40	1,591.17
3253	Pesticide, fertilizer & other agricultural chemical manufacturing - Fabr. pesticides, engrais et autres produits chimiques agricoles	1.4	1.3	1.4	2,313	1,997	2,179	1,650.11	1,521.82	1,557.43
3259	Other chemical product mfg - Fabr. d'autres produits chimiques	1.3	1.4	1.1	1,317	1,253	1,084	1,003.40	894.80	960.46
3273	Cement & concrete prod. mfg - Fabr. de ciment et prod. en béton	3.1	3.4	3.0	2,756	3,061	2,545	886.54	894.69	856.59
332	Fabricated metal product mfg - Fabrication de produits métalliques	21.7	21.8	20.3	22,593	22,733	20,906	1,043.14	1,041.87	1,028.35
3323	Architectural & structural metals manufacturing - Fabr. produits architecture et éléments de charpentes métalliques	8.6	8.5	7.7	9,901	9,883	9,120	1,152.17	1,167.07	1,189.89
3324	Boiler, tank & shipping container manufacturing - Fabrication de chaudières, réservoirs et contenants d'expédition	2.8	3.1	3.3	2,648	2,859	3,052	932.42	920.40	918.76
3327	Machine shops, turned product, screw, nut & bolt manufacturing - Ateliers usinage, fabr. produits tournés, vis, écrous et boulons	4.4	4.5	4.2	3,507	3,498	3,231	795.15	786.07	764.04
3331	Agricultural, construction & mining machinery manufacturing - Fabr. de machines pour agri., construction et extraction minière	10.9	11.8	10.4	15,517	15,046	11,613	1,420.99	1,277.44	1,120.99
3339	Other general-purpose machinery manufacturing - Fabrication d'autres machines d'usage général	5.9	5.9	4.8	8,529	7,261	5,397	1,438.35	1,227.69	1,123.39
3344	Semiconductor & other electronic component manufacturing - Fabr. de semi-conducteurs et d'autres composants électroniques	0.8	0.9	0.7	694	760	568	818.57	824.11	810.98
3345	Navigational, measuring, medical & control instruments mfg - Fabr. d'instruments de navigation, mesure, commande, médicaux	2.1	2.1	1.9	2,692	2,675	2,372	1,297.65	1,294.99	1,252.64
3353	Electrical equipment mfg - Fabrication de matériel électrique	0.9	0.9	1.0	910	847	868	981.13	925.47	876.84
3362	Motor vehicle body & trailer manufacturing - Fabrication de carrosseries et de remorques de véhicules automobiles	2.0	2.1	2.5	2,041	2,284	2,213	1,007.44	1,066.60	886.03
337	Furniture & related product manufacturing - Fabrication de meubles et de produits connexes	6.2	6.4	7.9	5,825	5,512	7,067	934.63	867.38	897.60
3371	Household & institutional furniture & kitchen cabinet mfg - Fabr. meubles de maison, d'étab. institu. et d'armoire de cuisine	3.2	3.3	3.4	2,698	2,623	2,608	842.40	789.18	764.45
3372	Office furniture (including fixtures) manufacturing - Fabr. de meubles de bureau (y compris les articles d'ameublement)	2.2	2.4	3.6	2,176	2,246	3,601	1,007.96	948.26	1,010.73
3391	Medical equipment & supplies manufacturing - Fabrication de fournitures et matériel médicaux	1.8	1.8	1.7	1,372	1,443	1,319	751.67	806.72	763.35
3399	Other miscellaneous mfg - Autres activités diverses de fabrication	3.3	3.3	2.7	2,007	2,223	1,585	610.26	663.86	592.99
11-33N Goods producing industries - Branche productrice de biens		410.6	421.2	379.2	474,852	479,506	418,617	1,156.54	1,138.37	1,103.91
41-45N Trade - Commerce		294.3	300.5	274.9	187,868	193,441	169,507	638.29	643.76	616.66
41	Wholesale Trade - Commerce de gros	86.3	87.7	79.8	79,949	81,258	69,338	926.35	926.52	868.42
413	Food, beverage & tobacco whl-dist - Gros-dist de produits alimentaires, de boissons et de tabac	10.7	10.5	10.0	6,205	6,310	5,063	579.79	600.79	504.15
4131	Food whl-dist - Gros-dist de produits alimentaires	9.7	9.5	8.9	5,377	5,439	4,176	554.57	574.31	470.44
4143	Home furnishings whl-dist - Gros-dist d'accessoires de maison	0.8	0.9	0.8	697	744	669	872.14	855.32	815.34
4144	Personal goods whl-dist - Gros-dist d'articles personnels	1.2	1.2	1.1	782	827	642	660.30	686.16	567.87

* Earnings exclude unclassified - La rémunération exclut les non classifiées

Table 5
Estimates of Employment, Payrolls and Average Weekly Earnings
for All Employees, by Industry, Canada, Provinces and Territories.

Tableau 5
Estimations de l'emploi, de la rémunération brute et de la
rémunération hebdomadaire moyenne, pour l'ensemble
des salariés, par industrie, Canada, provinces et territoires.

(Continued - suite)

		All Employees - Ensemble des salariés								
NAICS 2002	Industry	Employment (in thousands)			Total weekly payrolls, including overtime (in thousands)			Average weekly earnings (including overtime)		
SCIAN 2002	Industrie	Emploi (en milliers)			Rémunération hebdomadaire brute, incluant temps supplémentaire (en milliers)			Rémunération hebdomadaire moyenne (incluant temps supplémentaire)		
		Jan. p 2007 Janv. p	Dec. r 2006 Déc. r	Jan. 2006 Janv.	Jan. p 2007 Janv. p	Dec. r 2006 Déc. r	Jan. 2006 Janv.	Jan. p 2007 Janv. p	Dec. r 2006 Déc. r	Jan. 2006 Janv.
ALBERTA										
4145	Pharmaceuticals, toiletries, cosmetics & sundries whl-dist - Gros-dist de prod. pharm., toilette, cosmétiques et d'autres prod.	1.5	1.6	1.5	\$1,391	\$1,433	\$1,327	\$899.91	\$905.32	\$891.35
4151	Motor vehicle whl-dist - Gros-dist de véhicules automobiles	3.0	3.0	2.9	3,270	3,033	2,640	1,104.29	1,015.32	896.52
4152	New motor vehicle parts & accessories whl-dist - Gros-dist de pièces, d'accessoires neufs pour véhicules automobiles	4.7	4.7	4.1	4,395	4,312	3,468	930.10	910.82	852.68
416	Building material & supplies whl-dist - Gros-dist de matériaux et fournitures de construction	15.1	15.6	13.2	14,239	14,530	11,957	943.41	928.63	906.39
4161	Electrical, plumbing, heating & a/c equipment & supplies whl-dist - Gros-dist matériel et fourn. élec., plomberie, chauffage, climat.	5.0	5.0	4.3	4,671	4,610	3,752	941.54	924.32	864.10
4162	Metal service centres - Gros-dist métaux et produits métalliques	2.5	2.7	2.5	2,598	2,803	2,659	1,042.35	1,023.65	1,079.35
4163	Lumber, millwork, hardware & other building supplies whl-dist - Gros-dist bois d'oeuvre, menui. préfab., quinc., fourn. construc.	7.6	7.9	6.4	6,970	7,118	5,546	912.35	898.51	868.44
417	Machinery, equipment & supplies whl-dist - Gros-dist de machines, de matériel et de fournitures	30.3	30.7	28.1	32,232	32,509	28,915	1,062.25	1,058.86	1,028.97
4172	Const., forestry, mining & indus. mach. equip. & suppl. whl-dist - Gros-dist mach., matériel, fourn. indus., const., forest., minière	16.6	17.1	14.8	18,659	18,776	16,162	1,122.32	1,099.81	1,089.95
4173	Computer & communications equipment & supplies whl-dist - Gros-dist d'ordinateurs et de matériel de communication	4.0	3.8	3.9	4,784	4,557	4,602	1,181.76	1,187.30	1,193.23
4179	Other machinery, equipment & supplies whl-dist - Gros-dist d'autres machines, matériel et fournitures	6.0	6.1	6.1	5,192	5,467	5,030	862.26	901.55	822.50
418	Miscellaneous whl-dist - Gros-dist de produits divers	8.4	8.7	8.7	7,033	7,361	6,881	840.72	847.32	792.54
4182	Paper, paper product & disposable plastic product whl-dist - Gros-dist de papier, produits du papier et de plastique jetables	1.4	1.4	1.4	1,067	1,115	1,118	789.55	812.41	815.61
4183	Agricultural supplies whl-dist - Gros-dist de fournitures agricoles	2.2	2.2	2.5	2,040	2,169	2,063	941.51	965.48	827.87
4184	Chemical (except agricultural) & allied product whl-dist - Gros-dist de produits chimiques et analogues (sauf agricoles)	1.8	1.8	1.7	1,682	1,721	1,469	922.57	942.58	856.97
4189	Other miscellaneous whl-dist - Gros-dist d'autres produits divers	1.8	1.9	1.9	1,271	1,369	1,335	713.18	705.24	710.94
44-45	Retail trade - Commerce de détail	208.0	212.8	195.0	107,918	112,183	100,169	518.78	527.21	513.59
441	Motor vehicle & parts dealers - Marchands de véhicules automobiles et de leurs pièces	24.5	25.1	22.2	23,205	25,122	20,931	946.67	999.37	944.40
4411	Automobile dealers - Marchands d'automobiles	17.2	17.9	16.0	17,808	19,552	16,783	1,034.25	1,093.86	1,051.60
4413	Automotive parts, accessories & tire stores - Magasins de pièces, de pneus et d'accessoires pour véhicules auto.	4.5	4.5	3.8	3,250	3,388	2,563	717.52	745.01	667.49
4421	Furniture stores - Magasins de meubles	4.8	4.9	4.7	3,303	3,238	3,036	695.34	663.48	647.33
4422	Home furnishings stores - Magasins d'accessoires de maison	4.1	4.1	3.4	2,440	2,540	1,982	591.64	613.44	580.02
4441	Building material & supplies dealers - Marchands de matériaux et fournitures de construction	8.3	8.5	7.6	6,192	6,582	5,765	748.10	775.80	756.94
445	Food & beverage stores - Magasins d'alimentation	57.8	58.5	55.1	20,970	22,244	22,009	362.70	380.44	399.18
4451	Grocery stores - Épiceries	48.2	49.0	46.5	17,750	18,919	19,355	368.49	386.30	416.32
448	Clothing & clothing accessories stores - Magasins de vêtements et d'accessoires vestimentaires	22.6	23.3	20.7	8,757	9,610	7,702	387.00	412.95	372.15
4481	Clothing stores - Magasins de vêtements	18.0	18.6	16.7	7,015	7,685	6,259	390.03	413.55	375.71
4511	Sporting goods, hobby & musical instrument stores - Mag. d'articles de sport, passe-temps et instruments de musique	8.6	8.7	7.9	3,213	3,691	3,069	372.84	424.86	387.59
4512	Book, periodical & music stores - Magasins de livres, de périodiques et d'articles de musique	2.5	2.5	2.1	840	923	735	338.04	366.26	348.02
452	General merchandise stores - Mag. de fournitures de tout genre	26.9	28.5	25.4	11,367	11,291	9,867	422.23	395.90	388.83
4521	Department stores - Grands magasins	15.6	16.3	15.8	5,702	5,366	5,379	366.43	330.21	339.80
4529	Other general merchandise stores - Magasins d'autres fournitures de tout genres	11.4	12.3	9.5	5,666	5,925	4,488	498.65	482.91	470.15
4532	Office supplies, stationery & gift stores - Magasins de fournitures de bureau, de papeterie et de cadeaux	3.7	3.9	3.6	1,468	1,522	1,459	398.59	391.42	401.50
4539	Other miscellaneous stores retailers - Autres mag. de détail divers	4.5	4.4	4.0	2,482	2,488	2,245	554.21	560.94	554.98
4543	Direct selling establishments - Établissements de vente directe	3.2	3.2	2.7	3,506	3,098	2,560	1,111.03	979.02	936.41
48-49	Transportation & warehousing - Transport et entreposage	80.0	82.4	77.8	64,117	66,560	60,862	801.52	807.50	782.37
484	Truck transportation - Transport par camion	30.7	32.0	30.3	24,760	25,754	23,149	806.78	805.29	763.77
4841	General freight trucking - Transport par camion de marchandises diverses	13.2	13.4	13.6	10,681	10,905	9,773	809.87	812.53	717.24
4842	Specialized freight trucking - Transport par camion de marchandises spéciales	17.5	18.6	16.7	14,079	14,849	13,377	804.45	800.06	801.77
485	Transit & ground passenger transportation - Transport en commun et transport terrestre de voyageurs	12.5	12.9	12.3	8,230	8,692	7,599	659.18	675.42	616.19
4851	Urban transit systems - Services urbains de transport en commun	5.9	6.0	5.7	4,682	4,888	4,166	799.01	817.53	735.81
4854	School & employee bus transportation - Transport scolaire et transport d'employés par autobus	3.8	4.0	4.1	1,807	1,979	1,841	472.44	494.69	454.45

* Earnings exclude unclassified - La rémunération exclut les non classifiées

Table 5
Estimates of Employment, Payrolls and Average Weekly Earnings
for All Employees, by Industry, Canada, Provinces and Territories.

Tableau 5
Estimations de l'emploi, de la rémunération brute et de la
rémunération hebdomadaire moyenne, pour l'ensemble
des salariés, par industrie, Canada, provinces et territoires.

(Continued - suite)

		All Employees - Ensemble des salariés								
NAICS 2002	Industry	Employment (in thousands)			Total weekly payrolls, including overtime (in thousands)			Average weekly earnings (including overtime)		
SCIAN 2002	Industrie	Emploi (en milliers)			Rémunération hebdomadaire brute, incluant temps supplémentaire (en milliers)			Rémunération hebdomadaire moyenne (incluant temps supplémentaire)		
		Jan. p 2007 Janv. p	Dec. r 2006 Déc. r	Jan. 2006 Janv.	Jan. p 2007 Janv. p	Dec. r 2006 Déc. r	Jan. 2006 Janv.	Jan. p 2007 Janv. p	Dec. r 2006 Déc. r	Jan. 2006 Janv.
ALBERTA										
4881	Support activities for air transportation - Activités de soutien au transport aérien	2.8	2.9	2.7	\$2,506	\$2,615	\$2,459	\$899.67	\$916.97	\$902.86
4884	Support activities for road transportation - Activités de soutien au transport routier	..	2.3	1.9	..	1,724	1,304	..	743.87	670.27
4885	Freight transportation arrangement - Intermédiaires en transport de marchandises	2.3	2.2	2.3	1,952	1,999	2,027	867.57	903.19	866.72
4921	Couriers - Messageries	6.7	6.6	6.5	4,460	4,494	4,154	663.81	675.93	637.92
51	Information & cultural industries - Industrie de l'information et industrie culturelle	32.2	32.8	31.1	27,294	27,751	25,679	847.43	846.14	826.77
511	Publishing industries (except Internet) - Édition (sauf par Internet)	7.3	7.6	6.5	6,431	6,750	5,469	886.62	883.89	837.91
5111	Newspaper, periodical, book & directory publishers - Éditeurs de journaux, périodiques, livres et répertoires	5.6	6.1	5.2	4,615	5,037	4,069	817.09	828.35	775.35
5112	Software publishers - Éditeurs de logiciels	1.6	1.6	1.3	1,816	1,713	1,400	1,131.28	1,100.88	1,094.53
5151	Radio & television broadcasting - Radiodiffusion et télédiffusion	3.8	3.8	3.4	3,177	3,181	2,772	841.85	845.28	816.34
5171	Wired telecommunications carriers - Télécommunications par fil	2.7	2.8	3.3	3,157	3,277	3,654	1,149.39	1,165.32	1,121.99
5172	Wireless telecommunications carriers (except satellite) - Télécom. sans fil (sauf par satellite)	5.4	5.6	5.5	3,515	3,609	4,109	650.47	645.95	751.33
5174	Satellite telecommunications - Télécommunications par satellite	..	0.4	0.3	..	385	292	..	978.67	913.56
5182	Data processing, hosting & related serv. - Traitement de données, hébergement de données et services connexes	1.2	1.2	1.1	1,028	1,022	898	858.60	838.35	826.34
519	Other information services - Autres services d'information	2.5	1,856	752.39
52	Finance & insurance - Finance et assurances	51.2	51.3	48.6	52,045	51,953	46,979	1,017.08	1,013.52	967.18
522	Credit intermediation & related activities - Intermédiation financière et activités connexes	25.6	25.5	24.4	23,874	23,529	21,682	930.93	922.86	889.02
5221	Depository credit intermediation - Intermédiation financière par le biais de dépôts	20.2	20.4	19.1	19,143	18,964	17,036	945.76	931.57	889.98
523	Securities, commodity contracts & other fin. invest. & rel. activ. - Valeurs mobilières, contrats march., activ. invest. fin. connexes	9.4	9.5	8.9	11,383	11,826	10,407	1,209.13	1,240.06	1,172.87
5231	Securities & commodity contracts intermediation & brokerage - Interméd., courtage de valeurs mobil. et contrats de marchandises	2.8	2.8	2.8	4,058	4,143	4,082	1,456.32	1,460.32	1,466.66
5239	Other financial investment activities - Autres activités d'investissement financier	6.4	6.5	5.9	6,992	7,440	6,149	1,094.16	1,142.91	1,034.62
524	Insurance carriers & related activities - Sociétés d'assurance et activités connexes	15.6	15.8	14.8	16,182	16,049	14,269	1,036.49	1,018.72	966.75
5241	Insurance carriers - Sociétés d'assurance	7.6	7.6	7.2	8,087	8,000	7,449	1,065.82	1,048.02	1,041.16
5242	Agencies, brokerages & other insurance related activities - Agences et courtiers d'assur. et autres activités liées à l'assur.	8.0	8.1	7.6	8,094	8,048	6,819	1,008.75	991.17	896.75
53	Real estate & rental & leasing - Services immobiliers et services de location et de location à bail	35.1	35.5	34.8	25,493	26,059	23,940	726.57	734.66	687.35
531	Real estate - Services immobiliers	19.3	19.3	18.6	13,108	13,246	10,791	678.58	687.34	579.19
5311	Lessors of real estate - Bailleurs de biens immobiliers	10.2	10.0	9.2	5,917	5,852	4,883	578.92	582.80	532.77
5312	Offices of real estate agents & brokers - Bureau d'agents et de courtiers immobiliers	3.0	3.2	3.0	2,828	2,960	2,115	931.80	933.05	715.47
5313	Activities related to real estate - Activités liées à l'immobiliers	6.1	6.1	6.5	4,363	4,434	3,792	719.80	731.94	582.69
532	Rental & leasing services - Services de location et location à bail	15.2	15.7	15.7	11,881	12,256	12,709	780.20	782.74	809.11
5321	Automotive equipment rental & leasing - Location et location à bail de matériel automobile	2.9	3.0	3.2	1,915	1,857	2,186	663.86	616.55	691.01
5322	Consumer goods rental - Location de biens de consommation	4.2	4.3	4.0	1,544	1,661	1,682	369.82	388.25	425.23
5324	Commercial & industrial machinery & equipment rental & leasing - Location, loc. à bail de machines, matériel d'usage comm., indus.	7.9	8.1	8.5	8,287	8,591	8,762	1,047.22	1,054.40	1,035.18
54	Professional, scientific & technical services - Services professionnels, scientifiques et techniques	110.3	110.9	103.3	114,499	114,065	98,159	1,038.31	1,028.99	950.42
5413	Architectural, engineering & related services - Architecture, génie et services connexes	45.9	45.8	41.8	53,403	52,255	43,742	1,163.70	1,141.39	1,047.02
5415	Computer systems design & related services - Conception de systèmes informatiques et services connexes	14.8	14.6	13.4	17,402	17,384	15,321	1,174.83	1,194.11	1,139.84
55	Management of companies & enterprises - Gestion de sociétés et d'entreprises	15.8	15.8	16.0	15,143	13,683	14,919	960.27	868.43	934.66

* Earnings exclude unclassified - La rémunération exclut les non classifiées

Table 5
Estimates of Employment, Payrolls and Average Weekly Earnings
for All Employees, by Industry, Canada, Provinces and Territories.

Tableau 5
Estimations de l'emploi, de la rémunération brute et de la
rémunération hebdomadaire moyenne, pour l'ensemble
des salariés, par industrie, Canada, provinces et territoires.

(Continued - suite)

		All Employees - Ensemble des salariés								
NAICS 2002	Industry	Employment (in thousands)			Total weekly payrolls, including overtime (in thousands)			Average weekly earnings (including overtime)		
SCIAN 2002	Industrie	Emploi (en milliers)			Rémunération hebdomadaire brute, incluant temps supplémentaire (en milliers)			Rémunération hebdomadaire moyenne (incluant temps supplémentaire)		
		Jan. p 2007 Janv. p	Dec. r 2006 Déc. r	Jan. 2006 Janv.	Jan. p 2007 Janv. p	Dec. r 2006 Déc. r	Jan. 2006 Janv.	Jan. p 2007 Janv. p	Dec. r 2006 Déc. r	Jan. 2006 Janv.
ALBERTA										
56	Admin. & support, waste managem. & remediation services - Services admin., soutien, gestion des déchets, assainissem.	68.0	70.5	65.5	\$51,125	\$51,818	\$44,007	\$751.82	\$734.83	\$671.45
561	Admin. & support services - Services administratifs et de soutien	62.8	65.5	60.6	46,159	47,229	39,449	734.81	721.03	650.57
5613	Employment services - Services d'emploi	17.0	18.8	18.7	12,252	13,121	11,376	720.40	698.75	607.00
5617	Services to buildings & dwellings - Services relatifs aux bâtiments et aux logements	15.4	16.3	14.1	10,436	11,064	8,228	676.33	676.80	583.98
5621	Waste collection - Collecte des déchets	1.2	1.1	0.8	796	808	642	655.63	723.53	848.70
5622	Waste treatment & disposal - Traitement, élimination des déchets	1.9	1.9	1.8	2,031	1,869	1,852	1,086.85	1,007.99	1,012.11
5629	Remediation & other waste management services - Services d'assainissement, autres services de gestion des déchets	2.1	2.0	2.3	2,140	1,912	2,065	1,018.00	935.56	891.18
61	Educational services - Services d'enseignement	119.4	123.6	113.0	101,093	102,389	91,143	846.90	828.08	806.82
611N	Education special - Éducation spéciale	117.5	121.7	111.1	100,027	101,307	90,246	851.34	832.30	811.96
6111	Elementary & secondary schools - Écoles primaires, secondaires	75.5	77.8	72.3	64,453	65,461	58,017	853.51	840.91	802.85
62	Health care & social assistance - Soins de santé et assistance sociale	132.1	134.6	127.3	93,451	95,123	87,661	707.64	706.46	688.36
621	Ambulatory health care services - Services de soins ambulatoires	39.3	39.5	38.6	29,475	29,238	28,578	749.70	739.56	741.22
6211	Offices of physicians - Cabinets de médecins	12.6	12.6	12.2	9,613	9,549	9,367	762.30	757.83	770.26
6212	Offices of dentists - Cabinets de dentistes	9.8	9.8	9.6	8,841	8,616	7,996	898.20	875.76	835.55
6213	Offices of other health practitioners - Cabinets d'autres praticiens	6.0	6.0	6.0	3,535	3,470	3,717	591.56	580.34	619.91
622	Hospitals - Hôpitaux	53.9	55.7	51.6	42,849	44,137	39,585	795.34	791.86	766.51
6221	General medical & surgical hospitals - Hôpitaux généraux et hôpitaux de soins chirurgicaux	46.9	48.5	45.3	36,553	37,302	34,448	778.84	768.82	760.43
623	Nursing & residential care facilities - Étab. de soins infirmiers et de soins pour bénéficiaires internes	19.6	20.0	18.7	10,477	10,900	9,825	533.54	545.22	526.72
6231	Nursing care facilities - Établissements de soins infirmiers	12.1	12.1	11.0	6,253	6,513	5,631	518.06	540.07	512.52
6239	Other residential care facilities - Autres établissements de soins pour bénéficiaires internes	3.1	3.3	3.0	1,693	1,788	1,692	554.06	542.98	560.89
624	Social assistance - Assistance sociale	19.2	19.4	18.5	10,650	10,848	9,673	553.76	559.68	522.96
6241	Individual & family services - Services individuels et familiaux	7.0	7.1	6.9	3,873	3,925	3,521	554.40	551.78	513.47
6243	Vocational rehabilitation services - Services de réadaptation professionnelle	4.1	4.2	4.1	2,697	2,826	2,546	658.16	671.07	617.24
6244	Child day-care services - Services de garderie	7.2	7.1	6.7	3,489	3,526	3,146	485.75	493.21	469.50
71	Arts, entertainment & recreation - Arts, spectacles et loisirs	25.9	26.2	24.3	10,710	11,072	9,393	414.19	422.05	386.09
711	Performing arts, spectator sports & related industries - Arts d'interprétation, sport-spectacles et activités connexes	5.8	6.0	5.7	3,405	3,623	3,269	590.85	599.62	578.22
7111	Performing arts companies - Compagnies d'arts d'interprétation	1.1	1.2	1.1	713	785	831	640.74	631.93	760.34
7112	Spectator sports - Sports-spectacles	1.9	1.9	1.9	1,321	1,379	1,210	687.12	738.65	628.51
7113	Promoters (presenters) of perform. arts, sports & similar events - Promoteurs (diffuseurs) d'événements artist., sportifs et simil.	2.4	2.6	2.3	1,204	1,279	1,101	506.88	499.50	478.59
713	Amusement, gambling & recreation industries - Divertissement, loisirs et jeux de hasard et loteries	18.8	18.8	17.4	6,672	6,751	5,533	355.06	359.88	318.07
7132	Gambling industries - Jeux de hasard et loteries	4.6	4.6	4.7	1,776	1,819	1,718	390.20	394.71	364.08
7139	Other amusement & recreation industries - Autres services de divertissement et de loisirs	13.3	13.2	11.8	4,632	4,666	3,577	347.33	352.51	302.42
72	Accommodation & food services - Hébergement et services de restauration	135.9	139.3	130.1	49,019	50,055	38,964	360.76	359.36	299.41
721	Accommodation services - Services d'hébergement	30.5	31.5	30.0	14,787	15,405	11,817	484.94	489.79	393.94
7211	Traveller accomodation - Hébergement des voyageurs	26.5	27.4	26.5	11,933	12,643	9,592	449.88	461.29	361.72
722	Food services & drinking places - Services de restauration et débits de boissons	105.4	107.8	100.1	34,233	34,650	27,147	324.83	321.32	271.09
7221	Full-service restaurants - Restaurants à service complet	53.4	54.7	51.7	17,626	18,012	14,474	330.16	329.09	279.87
7222	Limited-service eating places - Établissements de restauration à service restreint	39.4	39.8	36.6	11,854	11,743	9,286	300.90	295.03	253.84
81	Other services (except public administration) - Autres services (sauf les administration publiques)	68.3	69.7	64.7	43,239	44,198	37,365	633.11	633.83	577.40

* Earnings exclude unclassified - La rémunération exclut les non classifiées

Table 5
Estimates of Employment, Payrolls and Average Weekly Earnings
for All Employees, by Industry, Canada, Provinces and Territories.

Tableau 5
Estimations de l'emploi, de la rémunération brute et de la
rémunération hebdomadaire moyenne, pour l'ensemble
des salariés, par industrie, Canada, provinces et territoires.

(Continued - suite)

		All Employees - Ensemble des salariés								
NAICS 2002	Industry	Employment (in thousands)			Total weekly payrolls, including overtime (in thousands)			Average weekly earnings (including overtime)		
SCIAN 2002	Industrie	Emploi (en milliers)			Rémunération hebdomadaire brute, incluant temps supplémentaire (en milliers)			Rémunération hebdomadaire moyenne (incluant temps supplémentaire)		
		Jan. p 2007 Janv. p	Dec. r 2006 Déc. r	Jan. 2006 Janv.	Jan. p 2007 Janv. p	Dec. r 2006 Déc. r	Jan. 2006 Janv.	Jan. p 2007 Janv. p	Dec. r 2006 Déc. r	Jan. 2006 Janv.
ALBERTA										
811	Repair & maintenance - Réparation et entretien	30.9	31.1	28.9	\$22,450	\$22,668	\$18,996	\$727.69	\$728.47	\$658.09
8111	Automotive repair & maintenance - Réparation et entretien de véhicules automobiles	13.5	13.6	13.3	9,114	9,042	7,943	676.15	667.02	595.81
8113	Comm. & ind. mach. & equip. (exc. auto. & electro.) repair & mtnt. - Répar. et entretien mach., mat. comm., ind. (sauf auto., électro.)	13.4	13.6	12.0	10,727	10,952	8,825	799.65	805.32	733.89
812	Personal & laundry services - Services personnels et services de blanchissage	17.2	17.7	16.1	8,218	8,493	7,310	478.24	479.34	453.11
8121	Personal care services - Services de soins personnels	10.8	11.2	10.2	4,546	4,751	3,855	420.91	425.16	377.96
8123	Dry cleaning & laundry services - Services de nettoyage à sec et de blanchissage	4.2	4.2	3.6	2,597	2,627	2,337	623.66	626.34	648.90
813	Grant-making, civic, & professional & similar organizations - Fondations, groupes de citoyens, organisations prof., similaires	20.3	20.9	19.7	12,571	13,036	11,060	620.44	623.90	560.98
8133	Social advocacy organizations - Organismes d'action sociale	3.1	3.2	2.9	2,421	2,527	1,901	782.02	791.14	648.84
8134	Civic & social organizations - Organisations civiques et amicales	8.6	8.9	8.6	4,303	4,582	4,041	498.93	513.60	469.39
8139	Business, professional, labour & other membership organizations - Asso. gens d'affaires, org. prof., syndic. et autres asso. pers.	7.3	7.5	7.0	4,987	5,010	4,442	684.85	671.38	634.57
91	Public administration - Administrations publiques	73.7	75.2	70.8	64,160	65,515	59,677	871.00	871.55	843.44
911	Federal government public administration - Administration publique fédérale	17.3	17.2	17.0	18,873	19,353	18,054	1,089.94	1,123.73	1,059.84
912	Provincial & territorial public administration - Administrations publiques provinciales et territoriales	25.2	25.2	24.5	23,047	23,184	21,355	915.52	921.62	871.56
913	Local, municipal & regional public administration - Administrations publiques locales, municipales et régionales	25.8	27.3	24.7	18,140	18,488	16,624	702.03	676.17	674.25
41-91N	Service producing industries - Branche productrice de services	1,242.0	1,268.3	1,182.2	899,255	913,682	808,253	724.07	720.41	683.71
00-91N	Industrial aggregate (including unclassified) - Ensemble des industries y compris les entreprises non classifiées *	1,692.5	1,727.6	1,595.8	1,374,107	1,393,188	1,226,871	831.52	824.61	785.76
BRITISH COLUMBIA - COLOMBIE-BRITANNIQUE										
11	Forestry, logging & support - Foresterie, exploitation et soutien	20.3	22.8	23.8	20,949	23,683	24,657	1,030.07	1,040.08	1,037.19
113	Forestry & logging - Foresterie et exploitation forestière	12.8	13.3	13.2	12,564	13,197	13,200	984.76	988.78	999.14
1132	Forest nurseries & gathering of forest products - Pépinières forestières et récolte de produits forestiers	0.4	0.5	0.3	249	378	180	703.36	781.69	696.23
1133	Logging - Exploitation forestière	12.3	12.7	12.8	12,249	12,727	12,954	996.36	1,000.32	1,009.75
1153	Support activities for forestry - Activités de soutien à la foresterie	7.6	9.4	10.6	8,385	10,486	11,457	1,106.34	1,112.75	1,084.78
21	Mining & oil & gas extraction - Extraction minière et extraction de pétrole et de gaz	13.0	13.9	12.0	18,419	19,650	16,596	1,414.94	1,417.47	1,378.07
211	Oil & gas extraction - Extraction de pétrole et de gaz	1.1	1.1	0.9	1,632	1,581	1,385	1,492.30	1,478.99	1,597.80
212	Mining (except oil & gas) - Extraction minière (sauf l'extraction de pétrole et de gaz)	6.7	7.2	6.4	9,352	9,844	8,372	1,403.97	1,372.81	1,309.47
213	Support activities for mining & oil & gas extraction - Activités de soutien à l'extraction minière, du pétrole et du gaz	5.3	5.6	4.8	7,434	8,226	6,839	1,412.74	1,462.70	1,429.96
22	Utilities - Services publics	9.5	9.5	9.8	11,562	11,524	11,478	1,215.44	1,206.81	1,177.08
2211	Electric power generation, transmission & distribution - Production, transport et distribution d'électricité	..	5.9	5.9	..	7,880	7,704	..	1,332.66	1,306.34
23	Construction - Construction	105.3	110.2	97.2	93,583	98,245	83,601	889.01	891.21	860.31
236	Construction of buildings - Construction de bâtiments	29.5	30.2	26.6	26,316	27,890	24,011	893.48	923.55	904.04
2361	Residential building construction - Construction résidentielle	19.0	19.2	16.1	16,330	17,002	13,421	859.59	884.29	834.18
2362	Non-residential bldg. construction - Construction non résidentielle	10.5	11.0	10.5	9,986	10,888	10,589	955.04	992.35	1,011.41
237	Heavy & civil engineering construction - Travaux de génie civil	14.8	16.1	15.3	14,209	15,723	14,044	958.25	979.01	918.20
2371	Utility system construc. - Construc. d'installations de serv. publics	3.4	3.6	4.1	3,135	3,535	3,775	930.24	974.56	910.16

* Earnings exclude unclassified - La rémunération exclut les non classifiées

Table 5
Estimates of Employment, Payrolls and Average Weekly Earnings
for All Employees, by Industry, Canada, Provinces and Territories.

Tableau 5
Estimations de l'emploi, de la rémunération brute et de la
rémunération hebdomadaire moyenne, pour l'ensemble
des salariés, par industrie, Canada, provinces et territoires.

(Continued - suite)

		All Employees - Ensemble des salariés								
NAICS 2002	Industry	Employment (in thousands)			Total weekly payrolls, including overtime (in thousands)			Average weekly earnings (including overtime)		
SCIAN 2002	Industrie	Emploi (en milliers)			Rémunération hebdomadaire brute, incluant temps supplémentaire (en milliers)			Rémunération hebdomadaire moyenne (incluant temps supplémentaire)		
		Jan. p 2007 Janv. p	Dec. r 2006 Déc. r	Jan. 2006 Janv.	Jan. p 2007 Janv. p	Dec. r 2006 Déc. r	Jan. 2006 Janv.	Jan. p 2007 Janv. p	Dec. r 2006 Déc. r	Jan. 2006 Janv.
BRITISH COLUMBIA - COLOMBIE-BRITANNIQUE										
	2372 Land subdivision - Lotissement de terrains	3.5	3.6	3.2	\$2,700	\$2,820	\$2,261	\$775.32	\$782.35	\$698.19
	2373 Highway, street & bridge construction - Construction de routes, de rues et de ponts	6.3	6.9	6.3	6,166	6,943	5,989	985.32	1,002.32	946.21
	2379 Other heavy & civil engineering construction - Autres travaux de génie civil	1.7	1.9	1.6	2,208	2,426	2,019	1,285.34	1,275.32	1,277.99
	238 Specialty trade contractors - Entrepreneurs spécialisés	61.0	64.0	55.3	53,058	54,631	45,546	870.01	853.90	823.30
	2381 Foundation, structure, & bldg. exterior contractors - Entrepreneurs en travaux de fondations, structure, extérieur de bâtiment	14.4	15.5	13.4	11,881	12,601	10,030	827.56	812.66	750.42
	2382 Building equipment contractors - Entrepreneurs en installations d'équipements techniques	25.4	25.8	23.2	22,873	22,615	20,583	901.40	875.13	885.66
	2383 Building finishing contractors - Entrepreneurs en travaux de finition de bâtiments	11.1	11.6	9.8	8,861	8,751	6,873	796.20	755.52	702.97
	2389 Other spec. trade contractors - Autres entrepreneurs spécialisés	10.1	11.0	8.9	9,444	10,665	8,059	932.68	965.27	901.82
	31-33 Manufacturing - Fabrication	167.6	170.1	163.8	152,234	156,995	146,253	908.47	923.10	892.87
	Non-durable goods - Biens non durables	63.0	63.8	61.8	51,024	52,905	49,940	809.97	829.12	807.53
	Durable goods - Biens durables	104.6	106.3	102.0	101,210	104,090	96,313	967.82	979.53	944.64
	311 Food manufacturing - Fabrication d'aliments	22.9	23.1	21.3	15,484	16,569	14,335	675.58	716.02	673.47
	3116 Meat product manufacturing - Fabrication de produits de viande	6.1	5.5	5.5	4,491	4,306	4,039	736.03	777.31	737.43
	3117 Seafood product preparation & packaging - Préparation et conditionnement de poissons et fruits de mer	3.6	4.2	3.3	1,834	2,352	1,798	509.47	566.29	540.48
	3118 Bakeries & tortilla manufacturing - Boulangeries et fabr. de tortillas	3.8	3.9	3.7	2,362	2,870	2,323	626.57	729.58	624.70
	3152 Cut & sew clothing mfg - Fabrication de vêtements coupés-cousus	3.2	3.3	3.3	2,184	2,399	2,271	677.98	728.06	681.49
	321 Wood product manufacturing - Fabrication de produits en bois	33.5	34.2	34.7	32,259	34,256	33,639	963.06	1,000.93	969.63
	3211 Sawmills & wood preservation - Scieries et préservation du bois	20.0	20.5	20.5	19,990	21,094	20,561	1,000.10	1,029.93	1,000.81
	3212 Veneer, plywood & engineered wood product mfg - Fabr. de placages, contreplaqués et produits en bois reconstitué	6.0	6.0	6.5	6,451	6,473	6,775	1,076.82	1,081.27	1,037.15
	3219 Other wood product mfg - Fabrication d'autres produits en bois	7.5	7.8	7.6	5,819	6,689	6,302	773.95	862.35	827.56
	322 Paper manufacturing - Fabrication du papier	12.2	12.0	12.3	13,323	12,246	12,186	1,087.93	1,024.07	988.63
	3221 Pulp, paper & paperboard mills - Usines de pâte à papier, de papier et de carton	10.4	10.1	10.7	11,364	10,533	10,587	1,093.78	1,040.71	991.47
	3222 Converted paper product manufacturing - Fabrication de produits en papier transformé	1.9	1.8	1.6	1,959	1,712	1,599	1,055.18	932.39	970.22
	3251 Basic chemical mfg - Fabrication de produits chimiques de base	0.5	0.5	1.3	759	713	1,815	1,412.51	1,338.18	1,429.41
	3254 Pharmaceutical & medicine manufacturing - Fabrication de produits pharmaceutiques et de médicaments	1.2	1.2	1.1	1,146	1,369	1,018	991.65	1,108.32	910.49
	3256 Soap, cleaning compound & toilet preparation manufacturing - Fabrication de savons, de détachants et de produits de toilette	1.0	1.1	0.9	758	945	726	792.30	882.74	768.41
	3259 Other chemical product mfg - Fabr. d'autres produits chimiques	0.4	0.5	0.5	385	424	413	901.13	830.41	793.47
	3272 Glass & glass product mfg - Fabr. de verre et de produits en verre	1.5	1.3	1.3	995	848	887	653.62	661.62	667.02
	3273 Cement & concrete prod. mfg - Fabr. de ciment et prod. en béton	2.8	3.0	3.0	2,042	2,222	2,361	720.21	732.56	779.44
	332 Fabricated metal product mfg - Fabrication de produits métalliques	14.7	14.7	13.4	14,750	14,523	13,026	1,001.82	984.88	969.16
	3323 Architectural & structural metals manufacturing - Fabr. produits architecture et éléments de charpentes métalliques	6.3	6.3	5.6	6,206	6,250	5,501	979.58	986.30	975.40
	3327 Machine shops, turned product, screw, nut & bolt manufacturing - Ateliers usinage, fabr. produits tournés, vis, écrous et boulons	2.5	2.5	2.3	2,702	2,700	2,275	1,101.00	1,078.49	995.09
	3329 Other fabricated metal prod. mfg - Fabr. d'autres prod. métalliques	1.1	1.1	1.0	1,299	1,233	1,028	1,223.73	1,156.76	1,056.22
	333 Machinery manufacturing - Fabrication de machines	9.6	9.8	9.6	10,528	10,476	9,643	1,101.23	1,070.64	1,007.11
	3332 Industrial machinery mfg - Fabrication de machines industrielles	2.3	2.5	2.5	2,439	2,573	2,697	1,082.33	1,044.56	1,096.65
	3334 Ventilation, heating, a/c & commercial refrigeration equip. mfg - Fabr. d'appareils de vent., chauff., clima., réfrig. commerciale	1.6	1.7	1.7	1,327	1,424	1,378	813.03	856.04	812.33
	3339 Other general-purpose machinery manufacturing - Fabrication d'autres machines d'usage général	1.9	1.9	1.9	2,055	2,020	1,887	1,062.68	1,075.12	999.93
	3341 Computer & peripheral equipment manufacturing - Fabrication de matériel informatique et périphérique	1.0	1.1	1.0	756	794	871	728.66	737.51	847.83
	3344 Semiconductor & other electronic component manufacturing - Fabr. de semi-conducteurs et d'autres composants électroniques	2.0	2.0	2.3	1,919	1,971	2,421	940.24	967.47	1,045.17
	3345 Navigational, measuring, medical & control instruments mfg - Fabr. d'instruments de navigation, mesure, commande, médicaux	..	2.2	2.2	..	2,841	2,352	..	1,272.95	1,079.34
	3353 Electrical equipment mfg - Fabrication de matériel électrique	0.7	756	1,091.05
	3359 Other electrical equipment & component manufacturing - Fabr. d'autres types de matériel et de composants électriques	1.9	1.9	1.4	1,968	1,912	1,522	1,057.23	1,015.23	1,053.13
	336 Transportation equipment mfg - Fabr. de matériel de transport	8.6	9.0	7.8	8,110	8,803	7,026	941.45	978.43	898.56
	3362 Motor vehicle body & trailer manufacturing - Fabrication de carrosseries et de remorques de véhicules automobiles	2.3	2.4	2.1	1,816	2,035	1,629	798.97	843.33	793.34

* Earnings exclude unclassified - La rémunération exclut les non classifiées

Table 5
Estimates of Employment, Payrolls and Average Weekly Earnings
for All Employees, by Industry, Canada, Provinces and Territories.

Tableau 5
Estimations de l'emploi, de la rémunération brute et de la
rémunération hebdomadaire moyenne, pour l'ensemble
des salariés, par industrie, Canada, provinces et territoires.

(Continued - suite)

		All Employees - Ensemble des salariés								
NAICS 2002	Industry	Employment (in thousands)			Total weekly payrolls, including overtime (in thousands)			Average weekly earnings (including overtime)		
SCIAN 2002	Industrie	Emploi (en milliers)			Rémunération hebdomadaire brute, incluant temps supplémentaire (en milliers)			Rémunération hebdomadaire moyenne (incluant temps supplémentaire)		
		Jan. p 2007 Janv. p	Dec. r 2006 Déc. r	Jan. 2006 Janv.	Jan. p 2007 Janv. p	Dec. r 2006 Déc. r	Jan. 2006 Janv.	Jan. p 2007 Janv. p	Dec. r 2006 Déc. r	Jan. 2006 Janv.
BRITISH COLUMBIA - COLOMBIE-BRITANNIQUE										
3364	Aerospace product & parts manufacturing - Fabrication de produits aérospatiaux et de leurs pièces	1.6	1.7	1.6	\$1,827	\$1,789	\$1,710	\$1,107.54	\$1,058.31	\$1,093.56
3366	Ship & boat building - Construction de navires et d'embarcations	2.6	2.7	2.7	2,558	2,694	2,393	977.92	1,011.04	899.52
3371	Household & institutional furniture & kitchen cabinet mfg - Fabr. meubles de maison, d'étab. institu. et d'armoire de cuisine	5.9	6.0	5.8	4,791	4,902	5,072	816.62	823.53	871.23
3372	Office furniture (including fixtures) manufacturing - Fabr. de meubles de bureau (y compris les articles d'aménagement)	1.0	1.0	1.0	1,137	1,148	1,083	1,122.12	1,105.01	1,055.84
3391	Medical equipment & supplies manufacturing - Fabrication de fournitures et matériel médicaux	2.8	2.8	2.8	2,010	2,052	2,184	715.61	738.68	782.57
3399	Other miscellaneous mfg - Autres activités diverses de fabrication	4.6	4.6	4.6	3,374	3,453	3,203	732.19	747.12	700.89
11-33N Goods producing industries - Branche productrice de biens		315.7	326.5	306.5	296,747	310,097	282,586	939.95	949.78	921.84
41-45N Trade - Commerce		349.7	354.5	327.8	208,391	213,308	193,657	595.85	601.80	590.71
41	Wholesale Trade - Commerce de gros	93.3	94.8	86.9	81,642	82,589	74,454	875.36	871.40	856.81
413	Food, beverage & tobacco whl-dist - Gros-dist de produits alimentaires, de boissons et de tabac	15.7	16.3	13.1	11,802	12,128	9,543	750.02	744.89	731.27
4131	Food whl-dist - Gros-dist de produits alimentaires	14.5	15.0	12.0	10,900	11,213	8,774	751.36	745.32	729.24
414	Personal & household goods whl-dist - Gros-dist d'articles personnels et ménagers	11.4	11.4	10.7	8,514	8,575	7,410	746.01	751.33	693.91
4141	Textiles, clothing & footwear whl-dist - Gros-dist de textiles, de vêtements et de chaussures	2.3	2.3	1.9	1,802	1,842	1,366	775.49	785.32	710.39
4143	Home furnishings whl-dist - Gros-dist d'accessoires de maison	2.3	2.3	2.3	1,768	1,777	1,677	782.54	789.32	717.94
4144	Personal goods whl-dist - Gros-dist d'articles personnels	3.1	2.9	2.8	1,975	1,783	1,608	637.01	625.21	576.89
4145	Pharmaceuticals, toiletries, cosmetics & sundries whl-dist - Gros-dist de prod. pharma., toilette, cosmétiques et d'autres prod.	2.7	2.9	2.6	2,176	2,311	1,883	807.04	799.35	735.62
415	Motor vehicle & parts whl-dist - Gros-dist de véhicules automobiles et de leurs pièces	8.8	8.8	8.4	7,255	7,245	6,787	822.89	823.12	804.67
4151	Motor vehicle whl-dist - Gros-dist de véhicules automobiles	2.7	2.7	2.5	2,848	2,764	2,562	1,059.54	1,023.82	1,008.78
4152	New motor vehicle parts & accessories whl-dist - Gros-dist de pièces, d'accessoires neufs pour véhicules automobiles	5.7	5.6	5.5	4,085	4,144	3,928	718.17	736.35	716.70
416	Building material & supplies whl-dist - Gros-dist de matériaux et fournitures de construction	16.8	17.0	15.5	15,681	15,423	13,457	931.51	908.83	866.95
4161	Electrical, plumbing, heating & a/c equipment & supplies whl-dist - Gros-dist matériel et fourn. élec., plomberie, chauffage, climat	5.2	5.1	4.7	4,963	4,739	3,733	946.43	920.81	797.93
4162	Metal service centres - Gros-dist métaux et produits métalliques	2.1	2.2	2.0	2,095	2,132	2,055	985.32	965.92	1,045.32
4163	Lumber, millwork, hardware & other building supplies whl-dist - Gros-dist bois d'oeuvre, menui. préfab., quinc., fourn. construc.	9.5	9.6	8.9	8,623	8,552	7,668	911.15	889.32	863.83
417	Machinery, equipment & supplies whl-dist - Gros-dist de machines, de matériel et de fournitures	22.7	23.2	21.9	24,824	25,329	23,949	1,093.69	1,093.84	1,091.41
4172	Const., forestry, mining & indus. mach. equip. & suppl. whl-dist - Gros-dist mach., matériel, fourn. indus., const., forest., minière	10.3	10.8	9.9	11,119	11,470	10,903	1,077.12	1,062.72	1,102.40
4173	Computer & communications equipment & supplies whl-dist - Gros-dist d'ordinateurs et de matériel de communication	4.8	4.7	4.9	5,790	5,603	5,698	1,196.59	1,185.35	1,173.04
4179	Other machinery, equipment & supplies whl-dist - Gros-dist d'autres machines, matériel et fournitures	6.7	6.8	6.4	7,146	7,489	6,702	1,067.16	1,100.17	1,043.54
418	Miscellaneous whl-dist - Gros-dist de produits divers	10.4	10.6	10.0	7,609	7,915	7,552	733.69	747.34	755.22
4181	Recyclable material whl-dist - Gros-dist de matières recyclables	2.1	2.1	2.0	1,525	1,526	1,474	718.17	732.87	723.12
4182	Paper, paper product & disposable plastic product whl-dist - Gros-dist de papier, produits du papier et de plastique jetables	1.8	1.8	1.7	1,354	1,435	1,446	760.48	787.15	833.44
4183	Agricultural supplies whl-dist - Gros-dist de fournitures agricoles	1.1	1.2	1.0	821	901	819	745.13	778.23	808.02
4184	Chemical (except agricultural) & allied product whl-dist - Gros-dist de produits chimiques et analogues (sauf agricoles)	1.2	1.2	1.1	1,095	1,077	990	902.54	913.83	931.63
4189	Other miscellaneous whl-dist - Gros-dist d'autres produits divers	4.2	4.4	4.1	2,814	2,977	2,822	677.78	684.28	680.17
419	Wholesale agents & brokers - Agents, courtiers commerce de gros	5.2	5.4	5.2	4,246	4,296	4,256	822.32	795.32	826.21
44-45	Retail trade - Commerce de détail	256.5	259.7	240.9	126,749	130,719	119,203	494.21	503.40	494.74
441	Motor vehicle & parts dealers - Marchands de véhicules automobiles et de leurs pièces	22.3	22.4	20.9	19,519	19,948	19,234	873.61	891.25	918.58
4411	Automobile dealers - Marchands d'automobiles	15.8	16.0	15.4	16,053	16,509	16,399	1,012.95	1,031.89	1,066.84
4412	Other motor vehicle dealers - Marchands d'autres véhicules auto.	2.7	2.6	2.4	1,432	1,402	1,191	527.17	534.85	506.66
4413	Automotive parts, accessories & tire stores - Magasins de pièces, de pneus et d'accessoires pour véhicules auto.	3.8	3.8	3.2	2,033	2,037	1,644	538.21	541.45	511.03
4421	Furniture stores - Magasins de meubles	5.1	5.3	5.0	3,278	3,398	3,154	639.04	635.65	635.92
4422	Home furnishings stores - Magasins d'accessoires de maison	4.9	4.9	4.4	2,808	2,941	2,456	578.58	605.61	563.39

* Earnings exclude unclassified - La rémunération exclut les non classifiées

Table 5
Estimates of Employment, Payrolls and Average Weekly Earnings
for All Employees, by Industry, Canada, Provinces and Territories.

Tableau 5
Estimations de l'emploi, de la rémunération brute et de la
rémunération hebdomadaire moyenne, pour l'ensemble
des salariés, par industrie, Canada, provinces et territoires.

(Continued - suite)

		All Employees - Ensemble des salariés								
NAICS 2002	Industry	Employment (in thousands)			Total weekly payrolls, including overtime (in thousands)			Average weekly earnings (including overtime)		
SCIAN 2002	Industrie	Emploi (en milliers)			Rémunération hebdomadaire brute, incluant temps supplémentaire (en milliers)			Rémunération hebdomadaire moyenne (incluant temps supplémentaire)		
		Jan. p 2007 Janv. p	Dec. r 2006 Déc. r	Jan. 2006 Janv.	Jan. p 2007 Janv. p	Dec. r 2006 Déc. r	Jan. 2006 Janv.	Jan. p 2007 Janv. p	Dec. r 2006 Déc. r	Jan. 2006 Janv.
BRITISH COLUMBIA - COLOMBIE-BRITANNIQUE										
4441	Building material & supplies dealers - Marchands de matériaux et fournitures de construction	12.5	12.5	11.3	\$10,401	\$11,055	\$9,308	\$834.13	\$883.02	\$823.64
4442	Lawn & garden equipment & supplies stores - Mag. matériel et four. pour jardinage et l'entretien des pelouses	1.9	2.0	1.5	1,142	1,229	854	605.77	610.73	570.21
445	Food & beverage stores - Magasins d'alimentation	80.4	81.2	76.1	30,175	31,720	29,641	375.37	390.81	389.67
4451	Grocery stores - Épiceries	65.7	66.1	63.6	24,139	24,994	24,160	367.18	378.37	379.94
4452	Specialty food stores - Magasins d'alimentation spécialisés	9.2	9.6	7.9	3,406	3,951	3,014	369.26	412.63	380.96
446	Health & personal care stores - Magasins de produits de santé et de soins personnels	17.4	18.0	17.1	10,954	11,095	10,558	628.55	617.67	616.26
447	Gasoline stations - Stations-service	11.8	11.6	11.4	4,314	4,244	4,102	365.90	365.44	359.16
448	Clothing & clothing accessories stores - Magasins de vêtements et d'accessoires vestimentaires	28.0	27.9	25.4	10,700	11,303	9,432	382.35	404.60	371.41
4481	Clothing stores - Magasins de vêtements	21.6	21.4	20.2	7,602	7,834	6,819	352.40	366.20	338.30
4482	Shoe stores - Magasins de chaussures	2.9	2.9	2.1	1,607	1,835	1,135	561.90	629.57	536.46
4483	Jewellery, luggage & leather goods stores - Bijouteries et magasins de bagages et de maroquinerie	3.6	3.6	3.1	1,490	1,634	1,478	419.72	450.26	473.26
451	Sporting goods, hobby, book & music stores - Magasins d'articles de sport, passe-temps, musique et livres	14.3	14.6	12.7	6,315	6,884	5,596	440.55	471.61	441.36
4511	Sporting goods, hobby & musical instrument stores - Mag. d'articles de sport, passe-temps et instruments de musique	11.3	11.4	10.0	4,859	5,161	4,304	431.35	454.15	430.47
4512	Book, periodical & music stores - Magasins de livres, de périodiques et d'articles de musique	3.1	3.2	2.7	1,455	1,723	1,293	474.35	533.03	481.94
452	General merchandise stores - Mag. de fournitures de tout genre	29.0	29.9	26.9	11,173	11,085	9,593	384.88	370.13	355.98
4521	Department stores - Grands magasins	15.9	16.2	15.5	5,673	5,215	5,198	356.96	322.07	334.44
4529	Other general merchandise stores - Magasins d'autres fournitures de tout genres	13.1	13.8	11.4	5,499	5,870	4,395	418.66	426.71	385.35
453	Miscellaneous store retailers - Magasins de détail divers	14.0	14.1	12.9	5,923	6,047	5,853	424.31	428.94	452.32
4531	Florists - Fleuristes	1.0	1.1	1.1	513	622	564	506.43	540.92	527.37
4532	Office supplies, stationery & gift stores - Magasins de fournitures de bureau, de papeterie et de cadeaux	5.8	5.8	5.3	2,410	2,365	2,424	417.66	408.35	456.09
4533	Used merchandise stores - Magasins de marchandises d'occasion	2.3	2.3	2.1	865	848	782	373.80	373.57	374.32
4539	Other miscellaneous stores retailers - Autres mag. de détail divers	4.9	4.9	4.5	2,136	2,213	2,083	439.11	452.74	466.33
4541	Electronic shopping & mail-order houses - Entreprises de télémarketing et de vente par correspondance	0.9	1.0	1.5	649	648	932	692.16	678.42	616.81
4542	Vending machine operators - Exploitants de distribu. automatiques	0.5	0.5	0.5	289	292	292	580.20	580.71	575.55
4543	Direct selling establishments - Établissements de vente directe	2.5	2.6	2.4	2,449	2,174	1,991	961.62	849.25	829.44
48-49	Transportation & warehousing - Transport et entreposage	87.9	89.8	85.5	75,525	77,895	73,827	859.54	867.28	863.85
481	Air transportation - Transport aérien	12.8	13.7	13.1	12,824	13,705	12,911	1,000.79	996.88	986.27
4811	Scheduled air transportation - Transport aérien régulier	8.9	9.7	9.5	8,202	8,956	8,711	926.42	921.89	917.25
4812	Non-scheduled air transport. - Transport aérien non-régulier	4.0	4.0	3.6	4,622	4,749	4,200	1,167.03	1,177.48	1,168.65
482	Rail transportation - Transport ferroviaire	5.0	5.1	5.4	5,349	5,402	5,391	1,065.42	1,051.59	998.29
4831	Deep sea, coastal & Great Lakes water transportation - Transport hauturier, côtier et sur les Grands Lacs	5.4	5.6	5.9	6,651	7,089	7,383	1,231.38	1,265.63	1,241.07
484	Truck transportation - Transport par camion	19.9	20.5	19.4	16,669	17,202	16,187	836.63	838.58	833.42
4841	General freight trucking - Transport par camion de marchandises diverses	8.8	8.7	8.3	7,609	7,555	7,012	864.46	870.19	843.22
4842	Specialized freight trucking - Transport par camion de marchandises spéciales	11.1	11.8	11.1	9,061	9,647	9,175	814.61	815.38	826.09
485	Transit & ground passenger transportation - Transport en commun et transport terrestre de voyageurs	10.3	10.4	10.3	6,978	6,938	6,845	676.50	668.37	664.76
4851	Urban transit systems - Services urbains de transport en commun	3.5	3.5	3.3	3,113	3,119	2,904	882.78	890.78	873.22
4853	Taxi & limousine service - Services de taxi et de limousine	4.0	4.0	4.0	2,422	2,341	2,371	610.23	590.22	595.81
4854	School & employee bus transportation - Transport scolaire et transport d'employés par autobus	1.2	1.2	1.2	472	485	458	395.83	409.21	376.45
4855	Charter bus industry - Services d'autobus nolisés	0.7	0.8	0.9	451	476	573	608.89	567.54	639.15
488	Support activities for transport. - Activités de soutien au transport	14.4	14.4	12.9	12,467	12,684	11,334	867.74	881.14	876.43
4881	Support activities for air transportation - Activités de soutien au transport aérien	3.1	3.2	3.0	3,304	3,367	3,244	1,053.09	1,067.22	1,075.22
4883	Support activities for water transportation - Activités de soutien au transport par eau	1.5	1.5	1.4	1,589	1,557	1,398	1,050.96	1,013.76	970.98
4884	Support activities for road transportation - Activités de soutien au transport routier	5.3	5.1	4.5	3,192	3,214	2,775	603.10	626.02	616.47
4885	Freight transportation arrangement - Intermédiaires en transport de marchandises	3.9	4.0	3.5	3,867	3,902	3,522	995.73	985.12	997.80

* Earnings exclude unclassified - La rémunération exclut les non classifiées

Table 5
Estimates of Employment, Payrolls and Average Weekly Earnings
for All Employees, by Industry, Canada, Provinces and Territories.

Tableau 5
Estimations de l'emploi, de la rémunération brute et de la
rémunération hebdomadaire moyenne, pour l'ensemble
des salariés, par industrie, Canada, provinces et territoires.

(Continued - suite)

		All Employees - Ensemble des salariés								
NAICS 2002	Industry	Employment (in thousands)			Total weekly payrolls, including overtime (in thousands)			Average weekly earnings (including overtime)		
SCIAN 2002	Industrie	Emploi (en milliers)			Rémunération hebdomadaire brute, incluant temps supplémentaire (en milliers)			Rémunération hebdomadaire moyenne (incluant temps supplémentaire)		
		Jan. p 2007 Janv. p	Dec. r 2006 Déc. r	Jan. 2006 Janv.	Jan. p 2007 Janv. p	Dec. r 2006 Déc. r	Jan. 2006 Janv.	Jan. p 2007 Janv. p	Dec. r 2006 Déc. r	Jan. 2006 Janv.
BRITISH COLUMBIA - COLOMBIE-BRITANNIQUE										
4921	Couriers - Messageries	3.9	3.8	3.7	\$2,425	\$2,480	\$2,284	\$629.54	\$647.66	\$619.13
4922	Locals messengers & local delivery - Services locaux de messagers et de livraison	..	0.7	0.7	..	560	617	..	857.07	854.97
493	Warehousing & storage - Entreposage	7.0	7.2	5.8	5,016	5,240	4,661	719.24	730.17	799.78
51	Information & cultural industries - Industrie de l'information et industrie culturelle	44.4	43.9	40.1	44,922	44,067	37,786	1,011.30	1,004.78	941.97
511	Publishing industries (except Internet) - Édition (sauf par Internet)	15.9	15.1	13.2	16,092	15,177	12,046	1,013.78	1,007.26	912.94
5111	Newspaper, periodical, book & directory publishers - Éditeurs de journaux, périodiques, livres et répertoires	8.2	7.4	5.9	6,974	6,291	4,692	855.49	845.32	795.35
5112	Software publishers - Éditeurs de logiciels	7.7	7.6	7.3	9,118	8,886	7,354	1,180.90	1,165.32	1,008.04
5151	Radio & television broadcasting - Radiodiffusion et télédiffusion	..	3.6	3.5	..	3,467	3,316	..	953.24	949.09
5172	Wireless telecommunications carriers (except satellite) - Télécom. sans fil (sauf par satellite)	1.8	1.9	2.1	1,569	1,644	1,782	860.23	869.57	837.76
5173	Telecom. resellers - Revendeurs de serv. de télécommunications	1.4	1.4	1.4	1,289	1,271	1,208	895.11	883.88	838.26
5175	Cable & other program distribution - Câblodistribution et autres activités de distribution d'émissions de télévision	2.0	2.0	1.8	1,752	1,809	1,724	897.04	912.01	933.70
5182	Data processing, hosting & related serv. - Traitement de données, hébergement de données et services connexes	2.2	2.2	1.5	1,875	1,820	1,262	845.32	831.70	816.34
52	Finance & insurance - Finance et assurances	66.9	67.6	65.6	66,339	67,536	63,980	992.31	999.52	975.46
522	Credit intermediation & related activities - Intermédiation financière et activités connexes	33.9	33.8	32.5	30,583	30,680	29,706	903.21	907.12	914.83
5221	Depository credit intermediation - Intermédiation financière par le biais de dépôts	28.3	28.2	27.8	26,028	26,072	26,372	920.98	925.32	950.25
523	Securities, commodity contracts & other fin. invest. & rel. activ. - Valeurs mobilières, contrats march., activ. invest. fin. connexes	12.7	13.4	12.9	17,579	18,181	16,974	1,386.75	1,360.67	1,318.15
5231	Securities & commodity contracts intermediation & brokerage - Interméd., courtage de valeurs mobil. et contrats de marchandises	4.7	4.5	5.4	6,493	6,200	6,862	1,381.03	1,365.32	1,270.62
5239	Other financial investment activities - Autres activités d'investissement financier	7.7	8.5	7.3	10,863	11,730	9,891	1,405.04	1,373.23	1,358.93
524	Insurance carriers & related activities - Sociétés d'assurance et activités connexes	19.9	20.0	19.8	17,759	18,269	16,868	891.50	912.39	853.24
5241	Insurance carriers - Sociétés d'assurance	10.3	10.5	10.2	9,991	10,463	9,202	974.07	998.66	906.55
5242	Agencies, brokerages & other insurance related activities - Agences et courtiers d'assur. et autres activités liées à l'assur.	9.7	9.5	9.6	7,768	7,806	7,666	803.86	817.69	796.99
53	Real estate & rental & leasing - Services immobiliers et services de location et de location à bail	35.9	36.8	34.3	26,781	27,034	23,912	746.51	734.43	697.54
531	Real estate - Services immobiliers	24.0	24.6	22.6	18,391	18,571	15,900	766.76	754.20	704.68
5311	Lessors of real estate - Bailleurs de biens immobiliers	11.9	12.6	11.4	7,060	7,690	6,526	591.94	612.62	570.98
5312	Offices of real estate agents & brokers - Bureau d'agents et de courtiers immobiliers	4.6	4.8	4.5	5,164	5,153	4,488	1,110.95	1,063.01	996.96
5313	Activities related to real estate - Activités liées à l'immobilier	7.4	7.2	6.6	6,167	5,728	4,886	832.26	792.99	736.73
532	Rental & leasing services - Services de location et location à bail	10.8	11.0	10.6	7,584	7,624	7,235	702.32	690.04	683.86
5321	Automotive equipment rental & leasing - Location et location à bail de matériel automobile	2.6	2.7	2.6	2,026	1,869	1,860	774.57	681.96	728.53
5322	Consumer goods rental - Location de biens de consommation	4.5	4.4	4.8	2,020	1,956	2,456	447.23	439.94	510.93
5324	Commercial & industrial machinery & equipment rental & leasing - Location, loc. à bail de machines, matériel d'usage comm., indus.	3.3	3.5	2.9	3,260	3,507	2,692	982.78	997.79	921.57
54	Professional, scientific & technical services - Services professionnels, scientifiques et techniques	92.5	96.2	88.3	89,207	92,624	82,870	964.65	962.89	938.92
5411	Legal services - Services juridiques	11.8	11.8	11.2	10,484	10,425	9,253	885.29	880.96	827.86
5412	Accounting, tax preparation, bookkeeping & payroll services - Serv. comptabilité, prép. déclar. revenus, tenue de livres, paye	12.7	14.8	12.4	9,879	11,416	9,345	780.01	772.42	754.47
5413	Architectural, engineering & related services - Architecture, génie et services connexes	22.5	23.1	20.6	23,890	24,540	21,326	1,062.54	1,064.30	1,037.26
5415	Computer systems design & related services - Conception de systèmes informatiques et services connexes	14.9	15.5	15.9	18,366	19,213	19,587	1,232.60	1,239.16	1,232.39
5416	Management, scientific & technical consulting services - Services de conseils en gestion et de conseils scientif. et tech.	10.4	10.5	10.7	10,008	10,243	10,212	965.32	974.56	957.69

* Earnings exclude unclassified - La rémunération exclut les non classifiées

Table 5
Estimates of Employment, Payrolls and Average Weekly Earnings
for All Employees, by Industry, Canada, Provinces and Territories.

Tableau 5
Estimations de l'emploi, de la rémunération brute et de la
rémunération hebdomadaire moyenne, pour l'ensemble
des salariés, par industrie, Canada, provinces et territoires.

(Continued - suite)

		All Employees - Ensemble des salariés								
NAICS 2002	Industry	Employment (in thousands)			Total weekly payrolls, including overtime (in thousands)			Average weekly earnings (including overtime)		
SCIAN 2002	Industrie	Emploi (en milliers)			Rémunération hebdomadaire brute, incluant temps supplémentaire (en milliers)			Rémunération hebdomadaire moyenne (incluant temps supplémentaire)		
		Jan. p 2007 Janv. p	Dec. r 2006 Déc. r	Jan. 2006 Janv.	Jan. p 2007 Janv. p	Dec. r 2006 Déc. r	Jan. 2006 Janv.	Jan. p 2007 Janv. p	Dec. r 2006 Déc. r	Jan. 2006 Janv.
BRITISH COLUMBIA - COLOMBIE-BRITANNIQUE										
55	Management of companies & enterprises - Gestion de sociétés et d'entreprises	8.7	8.9	11.7	\$8,805	\$8,864	\$12,123	\$1,017.57	\$998.91	\$1,034.15
56	Admin. & support, waste managemt. & remediation services - Services admin., soutien, gestion des déchets, assainissem.	80.8	83.9	76.9	54,143	54,930	46,358	670.38	655.04	603.10
561	Admin. & support services - Services administratifs et de soutien	75.5	78.5	72.3	48,635	49,544	41,717	644.00	631.01	576.89
5613	Employment services - Services d'emploi	11.3	12.4	10.5	7,206	7,679	5,730	640.35	620.88	547.96
5615	Travel arrangement & reservation services - Services de préparation de voyages et de réservation	9.0	8.9	9.1	6,714	6,008	5,788	744.35	674.71	635.24
5616	Investigation & security services - Services d'enquêtes et sécurité	14.4	14.8	14.1	6,945	6,698	6,240	482.91	454.07	444.12
5617	Services to buildings & dwellings - Services relatifs aux bâtiments et aux logements	19.2	20.4	17.8	10,558	11,689	9,283	548.84	572.13	521.09
562	Waste management & remediation services - Services de gestion des déchets et d'assainissement	5.2	5.3	4.6	5,507	5,386	4,641	1,050.27	1,008.38	1,019.62
5621	Waste collection - Collecte des déchets	1.4	1.4	1.0	1,251	1,284	959	894.99	946.28	919.02
5622	Waste treatment & disposal - Traitement, élimination des déchets	2.6	2.7	2.4	2,748	2,740	2,494	1,057.93	1,010.44	1,038.67
5629	Remediation & other waste management services - Services d'assainissement, autres services de gestion des déchets	1.2	1.3	1.1	1,509	1,362	1,188	1,208.12	1,070.17	1,073.09
61	Educational services - Services d'enseignement	138.1	145.1	138.5	120,750	130,182	125,151	874.51	896.90	903.49
611N	Education special - Éducation spéciale	129.1	135.9	130.0	116,698	126,203	121,663	904.27	928.80	935.85
6111	Elementary & secondary schools - Écoles primaires, secondaires	79.5	84.6	81.8	75,953	83,961	83,599	955.12	992.98	1,021.76
6112	Community colleges & C.E.G.E.P.s - Collèges communautaires et cégeps	17.4	19.5	16.3	15,381	17,114	14,191	883.05	879.02	872.45
6113	Universities - Universités	28.2	27.6	28.2	22,543	22,034	20,978	800.41	798.81	745.24
62	Health care & social assistance - Soins de santé et assistance sociale	207.3	211.2	204.6	151,074	152,254	145,626	728.67	721.00	711.84
621	Ambulatory health care services - Services de soins ambulatoires	60.7	61.7	61.8	41,901	41,341	42,135	689.78	670.13	681.78
6211	Offices of physicians - Cabinets de médecins	17.0	16.9	16.7	11,347	11,240	10,533	666.41	663.25	631.35
6212	Offices of dentists - Cabinets de dentistes	12.9	12.9	12.9	9,592	9,382	8,690	743.53	726.10	675.50
6214	Out-patient care centres - Centres de soins ambulatoires	12.9	13.7	14.1	8,587	8,437	10,021	666.64	616.65	710.23
622	Hospitals - Hôpitaux	70.1	72.7	68.7	59,949	60,797	54,612	854.92	836.76	794.89
6221	General medical & surgical hospitals - Hôpitaux généraux et hôpitaux de soins chirurgicaux	59.9	62.1	58.7	49,456	50,287	45,037	825.21	809.40	767.58
623	Nursing & residential care facilities - Étab. de soins infirmiers et de soins pour bénéficiaires internes	38.9	39.1	38.5	26,469	26,672	28,618	679.79	682.23	744.13
6231	Nursing care facilities - Établissements de soins infirmiers	16.8	17.0	17.3	11,451	11,227	12,861	680.11	660.14	743.16
6232	Res. devel. handicap, mental health & substance abuse facilities - Étab. rés. pour handicaps, de troubles mentaux, alcool., toxico.	14.4	14.4	13.8	10,726	11,044	11,137	743.36	767.16	807.58
6239	Other residential care facilities - Autres établissements de soins pour bénéficiaires internes	4.1	4.1	4.0	2,232	2,279	2,372	550.62	559.75	598.43
624	Social assistance - Assistance sociale	37.5	37.7	35.6	22,755	23,445	20,261	606.43	621.44	568.90
6241	Individual & family services - Services individuels et familiaux	21.5	21.7	20.7	12,730	13,261	11,244	592.74	611.80	544.19
6243	Vocational rehabilitation services - Services de réadaptation professionnelle	5.7	5.6	5.1	3,723	3,677	3,059	658.84	657.36	595.79
6244	Child day-care services - Services de garderie	9.2	9.2	8.8	5,016	5,194	4,878	546.10	561.67	557.25
71	Arts, entertainment & recreation - Arts, spectacles et loisirs	34.9	35.1	34.2	15,568	15,536	14,107	446.36	442.46	412.59
711	Performing arts, spectator sports & related industries - Arts d'interprétation, sport-spectacles et activités connexes	5.6	6.0	5.0	4,187	4,372	3,516	743.16	730.84	709.59
7111	Performing arts companies - Compagnies d'arts d'interprétation	1.3	1.3	1.0	602	624	494	476.28	463.35	474.87
7112	Spectator sports - Sports-spectacles	1.5	1.6	1.2	1,693	1,805	1,326	1,157.52	1,156.93	1,129.27
7113	Promoters (presenters) of perform. arts, sports & similar events - Promoteurs (diffuseurs) d'événements artist., sportifs et simil.	1.7	1.7	1.7	1,199	1,187	1,153	724.44	680.66	669.53
7115	Independent artists, writers & performers - Artistes, auteurs et interprètes indépendants	1.0	1.1	0.8	570	616	435	566.31	560.61	538.29
712	Heritage institutions - Établissements du patrimoine	2.2	2.2	2.0	1,125	1,126	983	510.57	503.81	488.31
713	Amusement, gambling & recreation industries - Divertissement, loisirs et jeux de hasard et loteries	27.0	26.9	27.2	10,257	10,038	9,607	379.30	373.22	352.93
7132	Gambling industries - Jeux de hasard et loteries	6.9	7.2	7.7	3,180	3,167	3,543	459.63	441.12	457.53

* Earnings exclude unclassified - La rémunération exclut les non classifiées

Table 5
Estimates of Employment, Payrolls and Average Weekly Earnings
for All Employees, by Industry, Canada, Provinces and Territories.

Tableau 5
Estimations de l'emploi, de la rémunération brute et de la
rémunération hebdomadaire moyenne, pour l'ensemble
des salariés, par industrie, Canada, provinces et territoires.

(Continued - suite)

		All Employees - Ensemble des salariés								
NAICS 2002	Industry	Employment (in thousands)			Total weekly payrolls, including overtime (in thousands)			Average weekly earnings (including overtime)		
SCIAN 2002	Industrie	Emploi (en milliers)			Rémunération hebdomadaire brute, incluant temps supplémentaire (en milliers)			Rémunération hebdomadaire moyenne (incluant temps supplémentaire)		
		Jan. p 2007 Janv. p	Dec. r 2006 Déc. r	Jan. 2006 Janv.	Jan. p 2007 Janv. p	Dec. r 2006 Déc. r	Jan. 2006 Janv.	Jan. p 2007 Janv. p	Dec. r 2006 Déc. r	Jan. 2006 Janv.
BRITISH COLUMBIA - COLOMBIE-BRITANNIQUE										
7139	Other amusement & recreation industries - Autres services de divertissement et de loisirs	19.7	19.3	19.1	\$6,907	\$6,683	\$5,896	\$350.27	\$346.30	\$308.39
72	Accommodation & food services - Hébergement et services de restauration	168.6	171.3	158.9	57,198	58,566	47,874	339.26	341.82	301.34
721	Accommodation services - Services d'hébergement	32.8	33.0	31.3	15,289	15,793	14,086	466.28	478.73	449.84
7211	Traveller accommodation - Hébergement des voyageurs	30.3	30.7	29.3	14,074	14,646	13,135	464.15	477.51	448.62
722	Food services & drinking places - Services de restauration et débits de boissons	135.8	138.3	127.6	41,909	42,773	33,788	308.59	309.17	264.88
7221	Full-service restaurants - Restaurants à service complet	68.8	69.4	65.4	20,886	20,752	16,887	303.38	298.89	258.18
7222	Limited-service eating places - Établissements de restauration à service restreint	49.7	50.7	45.8	15,438	16,223	12,448	310.47	319.72	271.67
81	Other services (except public administration) - Autres services (sauf les administrations publiques)	75.5	77.0	68.3	48,002	48,875	39,996	635.50	634.80	585.31
811	Repair & maintenance - Réparation et entretien	27.2	27.8	21.8	20,580	20,762	14,909	757.55	746.91	683.98
8111	Automotive repair & maintenance - Réparation et entretien de véhicules automobiles	13.4	13.7	13.2	8,949	8,818	8,521	668.02	645.28	644.01
8113	Comm. & ind. mach. & equip. (exc. auto. & electro.) repair & mnt. - Répar. et entretien mach., mat. comm., ind. (sauf auto., électro.)	4.3	4.2	3.9	3,520	3,408	2,889	817.08	802.29	734.07
812	Personal & laundry services - Services personnels et services de blanchissage	19.5	19.7	19.0	8,556	8,650	7,930	438.61	438.71	418.08
8121	Personal care services - Services de soins personnels	12.3	12.2	11.6	5,183	5,206	4,643	422.74	425.81	398.92
8122	Funeral services - Services funéraires	1.2	1.3	1.3	774	806	798	623.12	613.85	629.67
8123	Dry cleaning & laundry services - Services de nettoyage à sec et de blanchissage	3.8	3.9	4.1	1,656	1,678	1,666	436.70	434.27	409.96
8129	Other personal services - Autres services personnels	2.2	2.3	2.0	943	960	823	426.25	414.84	411.91
813	Grant-making, civic, & professional & similar organizations - Fondations, groupes de citoyens, organisations prof., similaires	28.9	29.5	27.6	18,866	19,463	17,157	653.70	660.24	622.36
8133	Social advocacy organizations - Organismes d'action sociale	2.4	2.3	2.2	1,396	1,413	1,271	584.11	605.94	586.45
8134	Civic & social organizations - Organisations civiques et amicales	13.5	13.7	12.9	7,036	7,241	5,854	520.62	528.52	455.18
8139	Business, professional, labour & other membership organizations - Asso. gens d'affaires, org. prof., syndic. et autres asso. pers.	10.8	11.3	10.5	9,003	9,399	8,726	831.77	828.53	834.01
91	Public administration - Administrations publiques	86.8	88.1	83.5	82,269	85,872	75,373	947.76	974.46	902.18
911	Federal government public administration - Administration publique fédérale	28.6	28.7	28.0	36,131	37,275	32,546	1,263.46	1,298.58	1,162.29
912	Provincial & territorial public administration - Administrations publiques provinciales et territoriales	17.9	18.1	17.0	14,515	14,937	13,989	813.02	824.19	823.39
913	Local, municipal & regional public administration - Administrations publiques locales, municipales et régionales	32.6	33.3	30.5	26,810	28,637	23,758	822.33	859.45	779.35
41-91N	Service producing industries - Branche productrice de services	1,477.9	1,509.3	1,418.2	1,048,975	1,077,544	982,642	709.79	713.93	692.89
00-91N	Industrial aggregate (including unclassified) - Ensemble des industries y compris les entreprises non classifiées *	1,826.6	1,867.6	1,758.8	1,345,721	1,387,641	1,265,228	750.30	755.88	733.59
YUKON										
23	Construction - Construction	0.8	0.9	0.9	800	896	892	1,010.63	991.85	949.77
236	Construction of buildings - Construction de bâtiments	..	0.2	0.2	..	269	167	..	1,115.40	906.40
2361	Residential building construction - Construction résidentielle	0.1	0.2	0.1	140	194	125	1,109.98	1,184.05	914.41
	Durable goods - Biens durables	..	0.1	0.1	..	86	90	..	742.71	935.47
11-33N	Goods producing industries - Branche productrice de biens	1.7	1.9	1.7	1,908	2,117	1,813	1,138.67	1,119.53	1,075.17
41-45N	Trade - Commerce	2.1	2.2	2.0	1,188	1,208	1,162	569.03	559.62	579.20
417	Machinery, equipment & supplies whl-dist - Gros-dist de machines, de matériel et de fournitures	0.1	0.1	0.1	117	123	106	1,119.97	1,086.39	1,276.92
44-45	Retail trade - Commerce de détail	1.8	1.8	1.7	879	894	882	496.39	487.86	509.06

* Earnings exclude unclassified - La rémunération exclut les non classifiées

Table 5
Estimates of Employment, Payrolls and Average Weekly Earnings
for All Employees, by Industry, Canada, Provinces and Territories.

Tableau 5
Estimations de l'emploi, de la rémunération brute et de la
rémunération hebdomadaire moyenne, pour l'ensemble
des salariés, par industrie, Canada, provinces et territoires.

(Continued - suite)

		All Employees - Ensemble des salariés								
NAICS 2002	Industry	Employment (in thousands)			Total weekly payrolls, including overtime (in thousands)			Average weekly earnings (including overtime)		
SCIAN 2002	Industrie	Emploi (en milliers)			Rémunération hebdomadaire brute, incluant temps supplémentaire (en milliers)			Rémunération hebdomadaire moyenne (incluant temps supplémentaire)		
		Jan. p 2007 Janv. p	Dec. r 2006 Déc. r	Jan. 2006 Janv.	Jan. p 2007 Janv. p	Dec. r 2006 Déc. r	Jan. 2006 Janv.	Jan. p 2007 Janv. p	Dec. r 2006 Déc. r	Jan. 2006 Janv.
YUKON										
441	Motor vehicle & parts dealers - Marchands de véhicules automobiles et de leurs pièces	0.2	0.2	0.2	\$172	\$185	\$186	\$876.43	\$911.33	\$982.07
445	Food & beverage stores - Magasins d'alimentation	0.5	0.5	0.5	180	198	209	373.35	404.48	412.94
48-49 Transportation & warehousing - Transport et entreposage										
484	Truck transportation - Transport par camion	0.1	0.1	0.2	791	811	761	865.35	872.70	860.09
4841	General freight trucking - Transport par camion de marchandises diverses	0.1	25	27	59	647.89	600.59	640.46
531	Real estate - Services immobiliers	0.1	0.1	0.1	72	105	100	692.82	947.61	800.14
561	Admin. & support services - Services administratifs et de soutien	0.2	0.2	0.2	170	139	107	721.17	642.68	594.17
61	Educational services - Services d'enseignement	1.4	1.4	1.3	1,311	1,355	1,239	970.70	967.26	968.10
62	Health care & social assistance - Soins de santé et assistance sociale	0.9	0.9	0.9	835	773	779	891.44	868.27	822.62
72	Accommodation & food services - Hébergement et services de restauration	1.2	1.3	1.4	585	617	593	483.36	484.41	434.62
721	Accommodation services - Services d'hébergement	0.7	0.7	0.8	372	386	424	569.70	567.54	500.30
722	Food services & drinking places - Services de restauration et débits de boissons	0.6	0.6	0.5	213	230	169	382.12	388.89	327.06
7221	Full-service restaurants - Restaurants à service complet	0.3	0.3	0.3	94	102	85	375.43	372.10	319.70
7222	Limited-service eating places - Établissements de restauration à service restreint	0.3	0.3	0.2	106	118	75	390.04	413.94	340.26
811	Repair & maintenance - Réparation et entretien	0.1	0.1	0.1	70	67	92	785.34	674.17	815.20
812	Personal & laundry services - Services personnels et services de blanchissage	0.1	0.1	0.1	29	38	38	497.70	608.41	560.00
8133	Social advocacy organizations - Organismes d'action sociale	0.1	0.1	0.1	71	75	57	642.27	709.26	618.46
8134	Civic & social organizations - Organisations civiques et amicales	0.1	0.1	0.1	57	49	39	524.89	473.18	390.69
91	Public administration - Administrations publiques	5.1	5.4	4.8	5,042	5,244	5,011	988.96	978.55	1,045.16
911	Federal government public administration - Administration publique fédérale	0.5	0.5	0.5	605	600	563	1,187.63	1,173.91	1,164.80
912	Provincial & territorial public administration - Administrations publiques provinciales et territoriales	3.1	3.1	3.0	3,054	3,082	3,206	970.66	983.41	1,080.01
41-91N	Service producing industries - Branche productrice de services	14.0	14.5	13.8	11,712	12,008	11,478	835.53	829.21	834.53
00-91N	Industrial aggregate (including unclassified) - Ensemble des industries y compris les entreprises non classifiées *	15.9	16.6	15.7	13,621	14,125	13,291	867.90	862.75	860.81
NORTHWEST TERRITORIES - TERRITOIRES DU NORD-OUEST										
23	Construction - Construction	1.5	1.8	1.7	1,533	1,776	1,755	1,045.83	1,012.36	1,035.15
236	Construction of buildings - Construction de bâtiments	..	0.4	0.4	..	368	349	..	930.81	935.17
2361	Residential building construction - Construction résidentielle	0.2	0.3	0.2	181	205	146	745.06	813.75	749.60
2362	Non-residential bldg. construction - Construction non résidentielle	..	0.1	0.2	..	163	203	..	1,135.79	1,138.40
2382	Building equipment contractors - Entrepreneurs en installations d'équipements techniques	0.3	0.4	0.3	386	451	400	1,316.50	1,264.78	1,250.92
11-33N	Goods producing industries - Branche productrice de biens	3.4	3.7	3.4	3,977	4,154	3,982	1,176.95	1,128.43	1,164.33
41-45N	Trade - Commerce	3.2	3.0	2.5	2,143	2,120	1,810	677.59	696.09	718.81
41	Wholesale Trade - Commerce de gros	0.7	0.7	0.5	709	727	579	984.37	1,014.06	1,122.10
44-45	Retail trade - Commerce de détail	2.4	2.3	2.0	1,435	1,393	1,231	587.20	598.14	614.88
48-49	Transportation & warehousing - Transport et entreposage	2.4	2.4	2.1	2,179	2,239	2,046	912.35	942.27	961.88

* Earnings exclude unclassified - La rémunération exclut les non classifiées

Table 5
Estimates of Employment, Payrolls and Average Weekly Earnings
for All Employees, by Industry, Canada, Provinces and Territories.

Tableau 5
Estimations de l'emploi, de la rémunération brute et de la
rémunération hebdomadaire moyenne, pour l'ensemble
des salariés, par industrie, Canada, provinces et territoires.

(Continued - suite)

		All Employees - Ensemble des salariés								
NAICS 2002	Industry	Employment (in thousands)			Total weekly payrolls, including overtime (in thousands)			Average weekly earnings (including overtime)		
SCIAN 2002	Industrie	Emploi (en milliers)			Rémunération hebdomadaire brute, incluant temps supplémentaire (en milliers)			Rémunération hebdomadaire moyenne (incluant temps supplémentaire)		
		Jan. p 2007 Janv. p	Dec. r 2006 Déc. r	Jan. 2006 Janv.	Jan. p 2007 Janv. p	Dec. r 2006 Déc. r	Jan. 2006 Janv.	Jan. p 2007 Janv. p	Dec. r 2006 Déc. r	Jan. 2006 Janv.
NORTHWEST TERRITORIES - TERRITOIRES DU NORD-OUEST										
5413	Architectural, engineering & related services - Architecture, génie et services connexes	..	0.3	0.3	..	\$338	\$288	..	\$1,068.16	\$1,054.15
62	Health care & social assistance - Soins de santé et assistance sociale	1.5	1.6	0.8	\$1,818	1,928	726	\$1,233.03	1,226.15	946.50
72	Accommodation & food services - Hébergement et services de restauration	1.4	1.4	1.4	704	660	609	510.64	487.48	447.07
721	Accommodation services - Services d'hébergement	0.6	0.6	0.6	354	317	405	609.61	570.78	628.13
722	Food services & drinking places - Services de restauration et débits de boissons	0.8	0.8	0.7	350	343	204	438.69	429.49	284.53
81	Other services (except public administration) - Autres services (sauf les administrations publiques)	0.7	0.7	0.7	468	498	480	705.36	686.79	645.05
813	Grant-making, civic, & professional & similar organizations - Fondations, groupes de citoyens, organisations prof., similaires	0.5	0.6	0.6	383	412	376	717.64	690.20	647.24
8134	Civic & social organizations - Organisations civiques et amicales	0.3	0.3	0.3	188	204	194	632.73	587.72	599.53
91	Public administration - Administrations publiques	4.3	4.4	4.4	4,559	4,701	4,688	1,061.86	1,065.67	1,070.81
911	Federal government public administration - Administration publique fédérale	0.9	0.9	0.9	1,110	1,164	1,061	1,237.08	1,293.20	1,210.76
912	Provincial & territorial public administration - Administrations publiques provinciales et territoriales	2.2	2.2	2.4	2,461	2,456	2,746	1,141.11	1,139.58	1,165.46
41-91N	Service producing industries - Branche productrice de services	18.6	18.7	16.8	17,067	17,303	15,542	919.97	927.17	925.29
00-91N	Industrial aggregate (including unclassified) - Ensemble des industries y compris les entreprises non classifiées *	22.3	22.7	20.7	21,044	21,457	19,523	959.56	960.33	965.72
NUNAVUT - NUNAVUT										
23	Construction - Construction	0.4	0.5	0.5	376	534	518	984.91	1,009.41	1,045.88
236	Construction of buildings - Construction de bâtiments	..	0.3	0.3	..	365	365	..	1,107.78	1,190.92
2361	Residential building construction - Construction résidentielle	0.1	0.2	0.2	166	260	211	1,201.51	1,203.58	1,123.20
2362	Non-residential bldg. construction - Construction non résidentielle	..	0.1	0.1	..	105	154	..	925.37	1,298.18
11-33N	Goods producing industries - Branche productrice de biens	1.1	1.2	1.0	1,063	1,211	1,031	990.66	1,002.88	1,016.91
41-45N	Trade - Commerce	1.6	1.5	1.4	1,007	965	861	635.66	645.95	631.95
41	Wholesale Trade - Commerce de gros	0.1	0.1	0.2	145	189	198	1,366.33	1,371.67	1,269.36
44-45	Retail trade - Commerce de détail	1.5	1.4	1.2	862	775	664	583.31	571.96	549.62
48-49	Transportation & warehousing - Transport et entreposage	0.5	0.5	0.5	508	507	465	960.04	937.76	858.36
62	Health care & social assistance - Soins de santé et assistance sociale	0.4	0.5	0.4	249	353	274	614.64	661.32	628.96
72	Accommodation & food services - Hébergement et services de restauration	0.3	0.4	0.3	209	227	210	602.12	601.46	610.57
721	Accommodation services - Services d'hébergement	0.3	0.3	0.2	176	190	179	630.49	667.69	719.33
722	Food services & drinking places - Services de restauration et débits de boissons	0.1	0.1	0.1	33	37	31	486.72	400.31	326.07
813	Grant-making, civic, & professional & similar organizations - Fondations, groupes de citoyens, organisations prof., similaires	0.3	0.4	0.3	208	223	201	603.47	585.08	600.12
8134	Civic & social organizations - Organisations civiques et amicales	0.2	0.2	0.2	159	172	144	709.47	730.11	725.39
91	Public administration - Administrations publiques	3.3	3.4	3.1	3,810	3,832	3,520	1,148.65	1,134.21	1,140.14
912	Provincial & territorial public administration - Administrations publiques provinciales et territoriales	1.1	1.1	1.1	967	969	960	889.31	888.41	905.25

* Earnings exclude unclassified - La rémunération exclut les non classifiées

Table 5
Estimates of Employment, Payrolls and Average Weekly Earnings
for All Employees, by Industry, Canada, Provinces and Territories.

Tableau 5
Estimations de l'emploi, de la rémunération brute et de la
rémunération hebdomadaire moyenne, pour l'ensemble
des salariés, par industrie, Canada, provinces et territoires.

(Continued - suite)

		All Employees - Ensemble des salariés								
NAICS 2002	Industry	Employment (in thousands)			Total weekly payrolls, including overtime (in thousands)			Average weekly earnings (including overtime)		
SCIAN 2002	Industrie	Emploi (en milliers)			Rémunération hebdomadaire brute, incluant temps supplémentaire (en milliers)			Rémunération hebdomadaire moyenne (incluant temps supplémentaire)		
		Jan. p 2007 Janv. p	Dec. r 2006 Déc. r	Jan. 2006 Janv.	Jan. p 2007 Janv. p	Dec. r 2006 Déc. r	Jan. 2006 Janv.	Jan. p 2007 Janv. p	Dec. r 2006 Déc. r	Jan. 2006 Janv.
NUNAVUT - NUNAVUT										
41-91N	Service producing industries - Branche productrice de services	9.2	9.5	8.6	\$8,153	\$8,344	\$7,572	\$884.34	\$876.64	\$877.61
00-91N	Industrial aggregate (including unclassified) - Ensemble des industries y compris les entreprises non classifiées *	10.4	10.8	9.8	9,216	9,555	8,603	895.43	890.85	892.26

* Earnings exclude unclassified - La rémunération exclut les non classifiées

Employment, earnings and hours, 2007
 Statistics Canada - Cat. No. 72-002-XIB

Emploi, gains et durée du travail, 2007
 Statistique Canada - n° 72-002-XIB au cat.

Table 6

Tableau 6

Estimates of Employment, Average Hourly Earnings and Hours, for Employees Paid by the Hour, by Industry, Canada, Provinces and Territories.

Estimations de l'emploi, de la rémunération horaire moyenne et des heures, pour les salariés rémunérés à l'heure, par industrie, Canada, provinces et territoires.

The average hourly earnings including overtime in January, for employees paid by the hour edged up by 0.07 cents from December to stand at \$18.90. Over the same period, the average weekly hours, for employees paid by the hour decreased by 0.2 hours to 31.1 hours.

En janvier, la rémunération horaire moyenne incluant le temps supplémentaire des salariés rémunérés à l'heure a augmenté faiblement de 0,07 \$ depuis décembre pour s'établir à 18,90 \$. Au cours de la même période, les heures hebdomadaires moyennes de ces salariés ont diminué de 0,2 heure pour s'établir à 31,1 heures.

	Page
<u>Canada</u>	<u>131</u>
<u>Provinces and Territories / Provinces et territoires</u>	<u>136</u>

Table 6
Estimates of Employment, Average Hourly Earnings and Hours for Employees Paid by the Hour, by Industry, Canada, Provinces and Territories.

Tableau 6
Estimations de l'emploi, de la rémunération horaire moyenne et des heures, pour les salariés rémunérés à l'heure, par industrie, Canada, provinces et territoires.

		Employees paid by the hour - Salariés rémunérés à l'heure											
NAICS 2002	Industry	Employment (in thousands)			Average hourly earnings (including overtime)			Average hourly earnings (excluding overtime)			Average weekly hours (including overtime)		
SCIAN 2002	Industrie	Emploi (en milliers)			Rémunération horaire moyenne (incluant temps supplémentaire)			Rémunération horaire moyenne (excluant temps supplémentaire)			Heures hebdomadaires moyennes (incluant temps supplémentaire)		
		Jan. p 2007	Dec. r 2006	Jan. 2006	Jan. p 2007	Dec. r 2006	Jan. 2006	Jan. p 2007	Dec. r 2006	Jan. 2006	Jan. p 2007	Dec. r 2006	Jan. 2006
		Janv. p	Déc. r	Janv.	Janv. p	Déc. r	Janv.	Janv. p	Déc. r	Janv.	Janv. p	Déc. r	Janv.
CANADA													
11	Forestry, logging & support - Foresterie, exploitation et soutien	29.5	32.3	34.3	\$23.59	\$23.29	\$22.67	\$22.20	\$22.33	\$21.80	37.6	36.7	39.4
113	Forestry & logging - Foresterie et exploitation forestière	22.2	23.5	24.7	23.64	23.24	23.03	22.26	22.29	22.14	37.5	36.6	38.3
1133	Logging - Exploitation forestière	21.3	22.2	23.8	23.89	23.51	23.27	22.50	22.54	22.36	37.6	36.6	38.2
1153	Support activities for forestry - Activités de soutien à la foresterie	7.3	8.9	9.6	23.45	23.42	21.83	22.03	22.45	21.01	38.0	37.0	42.3
21	Mining & oil & gas extraction - Extraction minière et extraction de pétrole et de gaz	85.6	90.6	101.9	30.75	30.97	27.72	28.07	28.45	26.59	39.7	38.6	39.5
211	Oil & gas extraction - Extraction de pétrole et de gaz	22.0	22.7	25.5	34.76	34.94	31.78	31.97	32.24	30.49	42.7	41.9	41.3
212	Mining (except oil & gas) - Extraction minière (sauf l'extraction de pétrole et de gaz)	27.3	29.5	30.5	26.21	26.11	24.33	23.91	23.98	23.36	39.3	37.9	38.0
2121	Coal mining - Extraction de charbon	2.6	2.7	3.0	30.09	29.93	31.27	27.33	27.41	29.99	39.2	39.3	36.6
2122	Metal ore mining - Extraction de minerais métalliques	13.6	13.9	14.6	25.85	25.92	24.41	23.67	23.90	23.47	40.2	39.0	38.3
2123	Non-metallic mineral mining & quarrying - Extraction de minerais non métalliques	11.2	13.0	12.9	25.77	25.44	22.67	23.41	23.30	21.75	38.3	36.3	38.0
213	Support activities for mining & oil & gas extraction - Activités de soutien à l'extraction minière, du pétrole et du gaz	36.3	38.4	45.9	31.55	32.13	27.52	28.66	29.42	26.39	38.2	37.3	39.6
23	Construction - Construction	460.8	511.5	453.6	22.39	22.49	22.83	21.84	22.09	22.28	37.0	37.0	36.8
236	Construction of buildings - Construction de bâtiments	114.9	123.7	104.6	20.83	21.29	21.21	20.26	20.65	20.58	35.5	35.8	38.0
2361	Residential building construction - Construction résidentielle	70.9	76.4	61.9	19.60	20.10	19.02	19.05	19.50	18.44	34.5	34.8	37.5
2362	Non-residential bldg. construction - Construction non résidentielle	44.0	47.3	42.7	22.68	23.07	24.28	22.07	22.38	23.56	37.1	37.5	38.8
237	Heavy & civil engineering construction - Travaux de génie civil	70.8	83.7	64.5	22.87	22.77	22.49	22.28	22.17	21.64	37.4	37.5	40.5
2371	Utility system construc. - Construc. d'installations de serv. publics	33.1	36.3	29.8	26.91	26.67	25.36	26.23	26.01	24.24	37.7	37.6	41.3
2372	Land subdivision - Lotissement de terrains	8.2	8.5	7.4	19.35	19.66	19.46	18.83	19.07	18.88	33.1	33.2	35.3
2373	Highway, street & bridge construction - Construction de routes, de rues et de ponts	25.9	34.6	24.3	18.76	19.39	19.44	18.30	18.85	18.91	38.4	38.7	41.6
2379	Other heavy & civil engineering construction - Autres travaux de génie civil	3.7	4.3	3.0	22.87	23.35	25.49	22.25	22.65	24.71	36.6	36.4	37.6
238	Specialty trade contractors - Entrepreneurs spécialisés	275.0	304.1	284.5	22.88	22.88	23.55	22.35	22.62	23.11	37.6	37.4	35.6
2381	Foundation, structure, & bldg. exterior contractors - Entrepreneurs en travaux de fondations, structure, extérieur de bâtiment	52.9	63.9	54.9	22.19	22.21	23.07	21.71	21.97	22.67	36.8	36.5	35.0
2382	Building equipment contractors - Entrepreneurs en installations d'équipements techniques	131.1	137.6	139.0	23.87	23.93	24.53	23.32	23.65	24.03	37.5	37.5	36.2
2383	Building finishing contractors - Entrepreneurs en travaux de finition de bâtiments	47.9	50.7	48.3	20.58	20.29	20.35	20.14	20.07	20.01	37.9	37.3	35.1
2389	Other spec. trade contractors - Autres entrepreneurs spécialisés	43.2	51.9	42.2	23.28	23.40	24.54	22.62	23.11	24.12	38.2	38.4	35.1
31-33	Manufacturing - Fabrication	1,252.2	1,255.3	1,209.1	21.32	21.23	20.72	20.61	20.57	19.95	38.5	38.1	37.9
	Non-durable goods - Biens non durables	474.3	478.3	452.4	18.47	18.44	18.64	17.96	17.94	18.03	37.3	37.0	36.3
	Durable goods - Biens durables	777.9	776.9	756.7	22.97	22.86	21.88	22.16	22.12	21.04	39.2	38.7	38.8
311	Food manufacturing - Fabrication d'aliments	175.2	168.3	133.9	17.84	17.98	16.86	17.12	17.42	16.46	35.4	35.5	32.9
3114	Fruit & vegetable preserving & specialty food mfg - Mise en conserve de fruits, légumes et fabr. de spéc. alimentaires	17.5	16.6	13.7	20.07	20.42	19.22	19.25	19.79	18.72	35.8	35.5	32.9
3116	Meat product manufacturing - Fabrication de produits de viande	52.8	48.6	39.8	18.20	18.26	16.78	17.47	17.70	16.41	35.2	35.1	32.2
3117	Seafood product preparation & packaging - Préparation et conditionnement de poissons et fruits de mer	10.9	13.4	8.3	13.48	14.46	12.75	12.94	14.02	12.52	35.7	36.1	35.2
3118	Bakeries & tortilla manufacturing - Boulangeries et fabr. de tortillas	34.0	33.3	28.9	16.12	17.45	15.55	15.46	16.90	15.20	37.4	37.5	35.0
3119	Other food manufacturing - Fabrication d'autres aliments	21.4	20.1	15.9	18.15	17.92	17.51	17.42	17.37	17.08	35.8	35.7	32.3
3121	Beverage manufacturing - Fabrication de boissons	10.7	12.7	15.0	22.81	25.54	22.93	22.53	25.26	22.07	30.5	30.1	36.6
3122	Tobacco manufacturing - Fabrication du tabac	1.6	1.7	2.2	20.33	20.42	19.92	20.19	20.27	19.45	38.5	39.9	51.3
3131	Fibre, yarn & thread mills - Usines de fibres, de filés et de fils	2.7	2.7	3.2	11.68	12.37	13.48	11.51	12.06	13.24	40.0	37.1	35.0
3132	Fabric mills - Usines de tissus	5.6	5.6	6.6	17.74	15.95	16.90	17.49	15.54	16.57	44.8	42.2	41.7
3133	Textile & fabric finishing & fabric coating - Finissage de textiles, tissus et revêtement de tissus	3.0	3.0	3.4	15.09	14.62	17.01	14.87	14.24	16.70	37.8	35.5	36.7
3161	Leather & hide tanning & finishing - Tannage et finissage du cuir et des peaux	0.6	0.7	0.8	12.73	13.96	15.48	12.54	13.60	15.18	54.9	52.0	44.3

* Refer to survey overview. - Voir l'aperçu de l'enquête.

** Earnings and hours exclude unclassified - La rémunération et les heures excluent les non classifiées

Table 6
Estimates of Employment, Average Hourly Earnings and Hours for Employees Paid by the Hour, by Industry, Canada, Provinces and Territories.

(Continued - suite)

Tableau 6
Estimations de l'emploi, de la rémunération horaire moyenne et des heures, pour les salariés rémunérés à l'heure, par industrie, Canada, provinces et territoires.

		Employees paid by the hour - Salariés rémunérés à l'heure											
NAICS 2002	Industry	Employment (in thousands)			Average hourly earnings (including overtime)			Average hourly earnings (excluding overtime)			Average weekly hours (including overtime)		
SCIAN 2002	Industrie	Emploi (en milliers)			Rémunération horaire moyenne (incluant temps supplémentaire)			Rémunération horaire moyenne (excluant temps supplémentaire)			Heures hebdomadaires moyennes (incluant temps supplémentaire)		
		Jan. p 2007 Janv. p	Dec. r 2006 Déc. r	Jan. 2006 Janv.	Jan. p 2007 Janv. p	Dec. r 2006 Déc. r	Jan. 2006 Janv.	Jan. p 2007 Janv. p	Dec. r 2006 Déc. r	Jan. 2006 Janv.	Jan. p 2007 Janv. p	Dec. r 2006 Déc. r	Jan. 2006 Janv.
CANADA													
3162	Footwear manufacturing - Fabrication de chaussures	3.6	3.9	3.7	\$10.10	\$10.76	\$11.69	\$9.95	\$10.48	\$11.48	42.9	39.7	37.5
3169	Other leather & allied product mfg - Fabr. d'autres produits en cuir et produits analogues	2.0	2.2	2.2	9.53	10.13	10.13	9.39	9.87	9.92	43.3	39.5	37.5
321	Wood product manufacturing - Fabrication de produits en bois	98.2	97.4	100.0	20.48	21.41	20.12	19.93	20.72	19.67	38.5	39.1	37.4
3211	Sawmills & wood preservation - Scieries et préservation du bois	41.2	41.5	43.8	22.97	23.24	21.58	22.34	22.49	21.11	38.3	39.1	38.8
3212	Veneer, plywood & engineered wood product mfg - Fabr. de placages, contreplaqués et produits en bois reconstitué	20.7	20.7	21.5	23.04	23.52	20.90	22.44	22.78	20.39	36.4	36.7	37.0
3219	Other wood product mfg - Fabrication d'autres produits en bois	36.3	35.2	34.6	16.45	18.22	17.62	16.01	17.63	17.26	40.1	40.7	36.0
322	Paper manufacturing - Fabrication du papier	51.8	55.4	54.4	23.19	22.57	23.89	22.58	21.67	23.00	38.4	40.2	37.4
3221	Pulp, paper & paperboard mills - Usines de pâte à papier, de papier et de carton	28.7	30.4	30.4	25.12	24.55	26.32	24.46	23.57	25.35	39.1	40.5	37.2
3251	Basic chemical mfg - Fabrication de produits chimiques de base	6.6	5.9	5.9	23.67	22.00	24.56	23.21	21.52	23.86	38.3	36.3	37.6
3254	Pharmaceutical & medicine manufacturing - Fabrication de produits pharmaceutiques et de médicaments	14.7	12.4	13.0	18.88	19.37	19.50	18.58	18.97	18.93	39.5	37.0	36.8
3256	Soap, cleaning compound & toilet preparation manufacturing - Fabrication de savons, de détartrants et de produits de toilette	6.5	5.8	6.1	18.86	19.28	18.04	18.49	18.86	17.45	37.1	35.3	36.9
3259	Other chemical product mfg - Fabr. d'autres produits chimiques	5.7	5.2	5.4	21.34	21.13	20.90	20.92	20.67	20.31	37.5	35.5	36.2
3262	Rubber product mfg - Fabrication de produits en caoutchouc	15.2	17.4	18.5	19.64	17.92	19.52	19.06	17.33	18.89	38.1	37.4	37.6
3272	Glass & glass product mfg - Fabr. de verre et de produits en verre	8.6	8.2	8.3	19.72	21.27	22.12	18.88	20.48	21.45	34.4	30.9	33.7
3273	Cement & concrete prod. mfg - Fabr. de ciment et prod. en béton	16.1	18.6	15.9	17.33	18.71	17.12	16.59	18.02	16.61	34.9	32.9	35.6
3279	Other non-metallic mineral product manufacturing - Fabrication d'autres produits minéraux non métalliques	6.0	6.9	6.4	19.96	20.91	19.58	19.11	20.14	19.04	33.1	30.3	34.2
3311	Iron & steel mills & ferro-alloy manufacturing - Sidérurgie	15.2	15.3	15.1	26.53	26.33	26.40	25.46	25.02	24.91	43.3	42.3	40.8
3312	Steel product manufacturing from purchased steel - Fabrication de produits en acier à partir d'acier acheté	7.3	6.9	7.2	26.43	26.71	23.97	25.43	25.45	23.12	38.4	37.2	39.6
3313	Alumina & aluminium production & processing - Production et transformation d'alumine et d'aluminium	15.2	14.5	11.8	29.75	29.88	26.81	28.16	28.19	25.90	38.3	37.1	38.9
3314	Non-ferrous metal (except aluminium) production & processing - Production et transform. de métaux non ferreux (sauf l'aluminium)	10.8	10.5	7.0	27.21	26.60	28.42	26.05	25.31	27.38	39.5	37.7	37.2
3315	Foundries - Fonderies	10.1	10.3	10.2	30.52	29.93	26.97	29.22	28.48	25.93	38.5	37.7	40.0
332	Fabricated metal product mfg - Fabrication de produits métalliques	144.4	135.3	143.5	20.37	20.05	19.16	19.84	19.62	18.40	40.9	40.1	40.5
3323	Architectural & structural metals manufacturing - Fabr. produits architecture et éléments de charpentes métalliques	46.5	43.6	45.1	20.74	20.82	20.24	20.21	20.37	19.46	38.8	38.1	38.3
3327	Machine shops, turned product, screw, nut & bolt manufacturing - Ateliers usinage, fabr. produits tournés, vis, écrous et boulons	29.2	27.1	29.8	19.10	18.69	18.04	18.62	18.29	17.34	44.6	43.8	43.5
3329	Other fabricated metal prod. mfg - Fabr. d'autres prod. métalliques	18.2	16.8	16.5	21.94	20.87	20.54	21.38	20.42	19.80	38.5	37.4	38.8
333	Machinery manufacturing - Fabrication de machines	95.9	103.0	94.0	27.51	26.80	24.65	26.38	26.06	23.19	38.4	37.9	39.5
3331	Agricultural, construction & mining machinery manufacturing - Fabr. de machines pour agr., construction et extraction minière	22.4	24.5	21.3	28.64	27.00	23.41	27.57	26.29	22.24	39.2	38.6	39.8
3332	Industrial machinery mfg - Fabrication de machines industrielles	11.6	12.0	11.2	25.70	25.47	23.89	24.42	24.56	22.32	39.7	39.0	41.2
3334	Ventilation, heating, a/c & commercial refrigeration equip. mfg - Fabr. d'appareils de vent., chauff., clima., réfrig. commerciale	9.9	10.4	9.6	22.66	22.66	21.23	21.73	22.05	20.06	35.3	35.4	36.7
3335	Metalworking machinery manufacturing - Fabrication de machines-outils pour le travail du métal	17.9	19.6	19.8	27.88	27.61	26.76	26.73	26.87	25.23	39.4	39.0	40.2
3339	Other general-purpose machinery manufacturing - Fabrication d'autres machines d'usage général	22.0	23.5	20.3	28.25	27.51	24.83	27.09	26.77	23.12	38.3	37.7	39.6
3341	Computer & peripheral equipment manufacturing - Fabrication de matériel informatique et périphérique	3.2	3.8	3.6	19.34	17.82	19.91	19.11	17.58	19.58	39.8	40.9	39.6
3342	Communications equip. mfg - Fabr. de matériel de communication	10.7	11.8	10.4	20.07	19.38	22.30	19.86	19.13	22.07	38.7	39.1	37.9
3344	Semiconductor & other electronic component manufacturing - Fabr. de semi-conducteurs et d'autres composants électroniques	7.4	9.0	9.1	19.18	17.64	21.79	18.94	17.37	21.56	37.9	38.5	36.4
3345	Navigational, measuring, medical & control instruments mfg - Fabr. d'instruments de navigation, mesure, commande, médicaux	13.3	14.1	12.6	24.15	23.56	24.16	23.87	23.24	23.92	38.3	38.9	37.8
3351	Electric lighting equip. mfg - Fabr. matériel électrique d'éclairage	4.0	3.8	3.3	21.31	19.04	19.64	20.80	18.63	19.00	38.6	35.2	36.9
3352	Household appliance mfg - Fabrication d'appareils ménagers	4.8	5.0	3.7	20.04	17.91	19.02	19.50	17.41	18.48	38.6	36.6	39.2
3353	Electrical equipment mfg - Fabrication de matériel électrique	10.3	9.9	8.1	25.16	21.40	21.43	24.55	20.95	20.73	38.3	34.8	37.6
3359	Other electrical equipment & component manufacturing - Fabr. d'autres types de matériel et de composants électriques	8.8	8.7	6.9	23.03	20.76	22.35	22.61	20.42	21.79	39.9	37.1	39.5
336	Transportation equipment mfg - Fabr. de matériel de transport	173.7	175.4	176.4	26.40	25.90	24.92	25.24	24.88	23.92	39.7	39.6	39.0
3361	Motor vehicle mfg - Fabrication de véhicules automobiles	44.1	43.8	45.0	32.67	32.46	30.58	31.10	31.14	29.49	41.1	41.0	41.0
3363	Motor vehicle parts mfg - Fabr. de pièces pour véhicules auto.	72.5	74.3	73.9	24.70	24.03	22.82	23.82	23.30	22.08	37.4	37.4	36.5

* Refer to survey overview. - Voir l'aperçu de l'enquête.

** Earnings and hours exclude unclassified - La rémunération et les heures excluent les non classifiées

Table 6
Estimates of Employment, Average Hourly Earnings and Hours for Employees Paid by the Hour, by Industry, Canada, Provinces and Territories.

(Continued - suite)

Tableau 6
Estimations de l'emploi, de la rémunération horaire moyenne et des heures, pour les salariés rémunérés à l'heure, par industrie, Canada, provinces et territoires.

		Employees paid by the hour - Salariés rémunérés à l'heure											
NAICS 2002	Industry	Employment (in thousands)			Average hourly earnings (including overtime)			Average hourly earnings (excluding overtime)			Average weekly hours (including overtime)		
SCIAN 2002	Industrie	Emploi (en milliers)			Rémunération horaire moyenne (incluant temps supplémentaire)			Rémunération horaire moyenne (excluant temps supplémentaire)			Heures hebdomadaires moyennes (incluant temps supplémentaire)		
		Jan. p 2007 Janv. p	Dec. r 2006 Déc. r	Jan. 2006 Janv.	Jan. p 2007 Janv. p	Dec. r 2006 Déc. r	Jan. 2006 Janv.	Jan. p 2007 Janv. p	Dec. r 2006 Déc. r	Jan. 2006 Janv.	Jan. p 2007 Janv. p	Dec. r 2006 Déc. r	Jan. 2006 Janv.
CANADA													
3364	Aerospace product & parts manufacturing - Fabrication de produits aérospatiaux et de leurs pièces	27.2	27.4	25.2	\$25.19	\$24.33	\$25.52	\$23.77	\$22.78	\$23.89	44.7	44.8	43.7
3371	Household & institutional furniture & kitchen cabinet mfg - Fabr. meubles de maison, d'étab. instit. et d'armoires de cuisine	38.0	36.2	34.4	19.68	20.20	18.23	19.42	19.81	17.83	39.6	40.0	38.5
3372	Office furniture (including fixtures) manufacturing - Fabr. de meubles de bureau (y compris les articles d'ameublement)	20.2	19.4	18.5	19.98	20.50	18.43	19.70	20.09	17.93	39.2	38.4	39.2
3391	Medical equipment & supplies manufacturing - Fabrication de fournitures et matériel médicaux	14.0	12.8	12.0	16.38	17.39	18.13	16.17	17.17	17.70	40.0	39.5	38.8
3399	Other miscellaneous mfg - Autres activités diverses de fabrication	29.7	28.1	26.4	15.53	16.20	16.37	15.33	16.00	15.99	38.0	37.3	37.0
11-33N Goods producing industries - Branche productrice de biens		1,875.9	1,939.3	1,847.1	22.16	22.16	21.78	21.34	21.43	21.04	38.2	37.9	37.8
41-45N Trade - Commerce		1,611.5	1,619.7	1,498.2	15.65	15.78	15.93	15.49	15.60	15.76	27.2	28.3	28.2
41	Wholesale Trade - Commerce de gros	302.4	301.1	321.5	18.86	19.10	18.36	18.42	18.71	17.98	32.5	32.2	34.2
4152	New motor vehicle parts & accessories whl-dist - Gros-dist de pièces, d'accessoires neufs pour véhicules automobiles	15.3	15.6	17.4	18.55	18.70	17.66	18.05	18.54	17.34	28.7	29.0	31.2
4161	Electrical, plumbing, heating & a/c equipment & supplies whl-dist - Gros-dist matériel et fourn. élec., plomberie, chauffage, climat.	18.7	18.7	19.4	19.00	19.02	19.25	18.49	18.86	18.91	29.0	29.2	31.2
4163	Lumber, millwork, hardware & other building supplies whl-dist - Gros-dist bois d'oeuvre, menui. préfab., quinç., fourn. construc.	24.6	25.6	25.8	18.87	18.77	18.41	18.36	18.62	18.07	29.4	29.7	32.3
417	Machinery, equipment & supplies whl-dist - Gros-dist de machines, de matériel et de fournitures	62.1	57.2	54.7	21.38	22.55	21.30	20.65	21.94	20.73	39.1	38.1	40.9
4171	Farm, lawn & garden machinery & equipment whl-dist - Gros-dist de machines, matériel pour l'agri., pelouses et jardinage	5.7	5.1	7.0	17.43	19.35	19.25	16.90	19.15	18.71	39.3	37.8	34.1
4172	Const., forestry, mining & indus. mach. equip. & suppl. whl-dist - Gros-dist mach., matériel, fourn. indus., const., forest., minière	28.3	26.1	15.7	23.32	24.03	22.97	22.27	22.88	22.23	36.3	34.8	46.0
4173	Computer & communications equipment & supplies whl-dist - Gros-dist d'ordinateurs et de matériel de communication	7.9	8.0	7.6	21.75	22.76	21.72	21.53	22.59	21.67	47.3	45.8	41.8
4179	Other machinery, equipment & supplies whl-dist - Gros-dist d'autres machines, matériel et fournitures	20.2	18.0	24.4	19.83	21.44	20.41	19.23	21.22	19.84	39.7	39.7	39.2
418	Miscellaneous whl-dist - Gros-dist de produits divers	39.7	43.1	48.5	17.10	16.84	16.50	16.93	16.64	16.28	34.8	34.8	35.4
4181	Recyclable material whl-dist - Gros-dist de matières recyclables	6.5	6.9	7.7	15.07	15.03	13.46	14.90	14.83	13.26	35.5	35.0	37.8
4182	Paper, paper product & disposable plastic product whl-dist - Gros-dist de papier, produits du papier et de plastique jetables	6.5	7.2	8.8	14.44	14.71	14.70	14.28	14.51	14.48	40.7	39.6	39.8
4183	Agricultural supplies whl-dist - Gros-dist de fournitures agricoles	5.1	5.7	6.3	16.05	15.88	14.73	15.87	15.66	14.51	38.0	38.0	39.7
4184	Chemical (except agricultural) & allied product whl-dist - Gros-dist de produits chimiques et analogues (sauf agricoles)	6.2	6.5	6.8	18.43	18.16	18.18	18.22	17.91	17.91	37.3	37.6	37.5
4189	Other miscellaneous whl-dist - Gros-dist d'autres produits divers	15.5	16.8	19.0	19.41	18.65	19.16	19.26	18.46	18.94	29.8	30.6	30.3
419	Wholesale agents & brokers - Agents, courtiers commerce de gros	14.5	16.2	18.0	17.92	17.66	17.77	17.73	17.43	17.51	34.0	34.3	35.0
44-45	Retail trade - Commerce de détail	1,309.1	1,318.7	1,176.8	14.71	14.89	15.08	14.66	14.79	15.00	25.9	27.5	26.6
441	Motor vehicle & parts dealers - Marchands de véhicules automobiles et de leurs pièces	82.1	83.6	88.8	20.12	20.36	20.26	20.05	20.30	20.12	34.3	34.3	35.9
4411	Automobile dealers - Marchands d'automobiles	58.1	59.2	64.4	22.34	22.66	22.35	22.27	22.59	22.20	33.9	33.8	35.9
4413	Automotive parts, accessories & tire stores - Magasins de pièces, de pneus et d'accessoires pour véhicules auto.	15.9	16.2	16.0	14.66	14.69	14.49	14.62	14.65	14.38	35.1	35.0	35.7
445	Food & beverage stores - Magasins d'alimentation	389.0	399.5	340.4	14.45	14.79	14.69	14.39	14.63	14.63	24.4	26.2	24.7
4451	Grocery stores - Épiceries	322.5	331.6	284.9	14.56	14.92	14.84	14.51	14.77	14.78	24.2	26.0	24.6
447	Gasoline stations - Stations-service	70.2	70.2	68.1	12.02	11.74	11.46	11.96	11.63	11.37	26.2	27.1	27.7
4531	Florists - Fleuristes	5.9	6.1	6.6	14.75	17.13	16.50	14.63	17.05	16.33	24.3	23.3	23.1
4532	Office supplies, stationery & gift stores - Magasins de fournitures de bureau, de papeterie et de cadeaux	25.2	25.8	27.1	12.25	14.03	13.56	12.16	13.97	13.43	26.1	24.2	25.2
4533	Used merchandise stores - Magasins de marchandises d'occasion	11.4	11.0	11.5	17.89	20.15	18.77	17.78	20.07	18.61	21.5	20.7	21.1
4539	Other miscellaneous stores retailers - Autres mag. de détail divers	23.1	23.5	24.4	13.57	15.21	14.18	13.47	15.14	14.05	27.3	26.4	26.3
4541	Electronic shopping & mail-order houses - Entreprises de télémarketing et de vente par correspondance	7.5	7.5	8.7	18.57	19.61	18.32	18.43	19.52	18.15	30.1	29.3	28.6
4542	Vending machine operators - Exploitants de distribu. automatiques	3.7	3.8	3.9	15.05	16.13	15.36	14.93	16.05	15.21	30.8	29.9	29.2
4543	Direct selling establishments - Établissements de vente directe	14.1	15.2	15.3	15.76	15.66	15.85	15.64	15.59	15.70	38.0	37.0	36.1
48-49 Transportation & warehousing - Transport et entreposage		290.7	296.8	267.8	21.19	21.34	19.91	20.76	20.81	19.32	34.9	35.5	37.0
482	Rail transportation - Transport ferroviaire	26.1	26.1	25.1	23.92	23.70	23.46	23.67	23.37	22.89	41.6	41.7	40.7
484	Truck transportation - Transport par camion	70.4	79.1	76.5	19.09	20.11	18.17	18.41	19.62	17.48	37.7	36.7	37.4

* Refer to survey overview. - Voir l'aperçu de l'enquête.

** Earnings and hours exclude unclassified - La rémunération et les heures excluent les non classifiées

Table 6
Estimates of Employment, Average Hourly Earnings and Hours for Employees Paid by the Hour, by Industry, Canada, Provinces and Territories.

(Continued - suite)

Tableau 6
Estimations de l'emploi, de la rémunération horaire moyenne et des heures, pour les salariés rémunérés à l'heure, par industrie, Canada, provinces et territoires.

		Employees paid by the hour - Salariés rémunérés à l'heure											
NAICS 2002	Industry	Employment (in thousands)			Average hourly earnings (including overtime)			Average hourly earnings (excluding overtime)			Average weekly hours (including overtime)		
SCIAN 2002	Industrie	Emploi (en milliers)			Rémunération horaire moyenne (incluant temps supplémentaire)			Rémunération horaire moyenne (excluant temps supplémentaire)			Heures hebdomadaires moyennes (incluant temps supplémentaire)		
		Jan. p 2007	Dec. r 2006	Jan. 2006	Jan. p 2007	Dec. r 2006	Jan. 2006	Jan. p 2007	Dec. r 2006	Jan. 2006	Jan. p 2007	Dec. r 2006	Jan. 2006
		Janv. p	Déc. r	Janv.	Janv. p	Déc. r	Janv.	Janv. p	Déc. r	Janv.	Janv. p	Déc. r	Janv.
CANADA													
4841	General freight trucking - Transport par camion de marchandises diverses	38.7	42.9	42.9	\$19.99	\$21.04	\$18.76	\$19.26	\$20.53	\$18.04	36.9	35.8	36.7
4842	Specialized freight trucking - Transport par camion de marchandises spéciales	31.7	36.2	33.6	18.04	19.05	17.43	17.43	18.59	16.79	38.6	37.7	38.3
485	Transit & ground passenger transportation - Transport en commun et transport terrestre de voyageurs	74.9	78.8	75.9	18.82	18.59	17.55	18.40	17.92	17.24	33.8	34.5	37.3
4851	Urban transit systems - Services urbains de transport en commun	27.6	28.7	27.9	24.83	24.97	23.61	24.29	24.28	23.17	37.7	37.1	38.8
4853	Taxi & limousine service - Services de taxi et de limousine	10.8	11.2	10.5	13.44	13.20	12.39	13.17	12.61	12.25	33.3	33.8	37.6
4854	School & employee bus transportation - Transport scolaire et transport d'employés par autobus	28.1	30.0	29.2	14.20	14.14	13.58	13.91	13.50	13.43	30.0	32.1	35.5
488	Support activities for transport. - Activités de soutien au transport	52.8	51.8	38.2	24.04	23.86	22.68	23.68	23.40	22.01	31.4	32.7	32.5
4881	Support activities for air transportation - Activités de soutien au transport aérien	11.8	11.6	8.8	22.89	22.63	22.45	22.60	22.24	21.79	32.1	33.0	31.6
4884	Support activities for road transportation - Activités de soutien au transport routier	11.1	10.8	8.0	18.40	18.41	16.29	18.17	18.09	15.84	33.6	35.0	36.6
4885	Freight transportation arrangement - Intermédiaires en transport de marchandises	21.2	20.4	15.2	29.09	28.79	27.93	28.55	28.16	27.11	28.4	29.8	29.4
492	Couriers & messengers - Messageries et services de messagers	9.5	7.6	6.6	20.94	21.13	20.10	20.37	20.25	19.31	35.1	38.5	37.9
4921	Couriers - Messageries	8.3	6.6	5.8	20.18	20.32	19.33	19.63	19.47	18.57	34.8	38.4	37.7
4922	Locals messengers & local delivery - Services locaux de messagers et de livraison	1.3	1.0	0.8	25.66	26.32	25.52	24.96	25.22	24.46	36.7	39.4	39.1
51	Information & cultural industries - Industrie de l'information et industrie culturelle	170.4	166.5	164.8	20.56	20.51	20.81	20.21	20.35	20.63	35.9	36.0	33.7
515	Broadcasting (except Internet) - Radiotélévision (sauf par Internet)	33.6	31.8	29.6	20.19	19.62	19.96	19.80	19.47	19.80	37.2	37.4	33.6
5151	Radio & television broadcasting - Radiodiffusion et télédiffusion	31.7	30.1	28.0	19.83	19.23	19.61	19.45	19.08	19.46	37.2	37.4	33.7
5152	Pay & specialty television - Télévision payante et spécialisée	1.9	1.8	1.6	26.42	26.47	26.18	25.90	26.27	25.98	36.5	36.6	33.0
517	Telecommunications - Télécommunications	82.0	79.1	79.0	22.14	22.04	22.50	21.70	21.84	22.28	38.2	38.5	35.5
5171	Wired telecommunications carriers - Télécommunications par fil	45.5	44.3	44.5	23.05	23.05	23.50	22.59	22.82	23.25	39.2	39.6	36.4
5172	Wireless telecommunications carriers (except satellite) - Télécom. sans fil (sauf par satellite)	12.7	12.0	12.7	18.10	18.10	18.74	17.75	17.96	18.59	40.0	40.1	36.3
5173	Telecom. resellers - Revendeurs de serv. de télécommunications	5.0	4.9	5.0	20.60	20.72	21.59	20.19	20.56	21.42	42.8	42.7	39.1
5174	Satellite telecommunications - Télécommunications par satellite	3.4	3.0	2.8	19.73	19.63	20.21	19.34	19.48	20.05	34.3	33.9	30.8
5175	Cable & other program distribution - Câblodistribution et autres activités de distribution d'émissions de télévision	15.2	14.6	14.0	24.21	23.38	23.64	23.74	23.20	23.46	33.4	33.5	31.5
518	Internet serv. providers, web search portals & data pro. services - Fournis. serv. Internet, sites portails rech., serv. trait. de données	3.0	3.5	4.5	18.67	21.98	19.98	18.55	21.94	19.91	33.8	30.1	25.0
5181	Internet service providers, web search portals & data pro. services - Fournisseurs de services internet, sites portails de recherche	1.7	2.0	2.6	20.99	24.55	21.68	20.85	24.50	21.60	32.2	28.6	24.5
5182	Data processing, hosting & related serv. - Traitement de données, hébergement de données et services connexes	1.2	1.5	1.8	15.76	18.93	17.66	15.67	18.89	17.61	36.1	32.2	25.8
519	Other information services - Autres services d'information	8.3	9.3	10.0	18.32	19.90	19.48	18.20	19.81	19.44	23.3	23.6	20.3
52	Finance & insurance - Finance et assurances	144.8	138.6	107.5	19.46	19.71	18.32	19.36	19.62	18.23	28.5	28.5	29.6
522	Credit intermediation & related activities - Intermédiation financière et activités connexes	88.4	83.5	61.7	19.06	19.16	17.75	19.03	19.14	17.74	27.8	28.0	29.2
5221	Depository credit intermediation - Intermédiation financière par le biais de dépôts	68.5	64.6	49.3	19.85	20.01	18.27	19.82	19.99	18.25	26.4	26.5	27.8
524	Insurance carriers & related activities - Sociétés d'assurance et activités connexes	31.2	29.3	26.8	18.95	19.29	18.58	18.81	19.10	18.40	34.0	32.2	35.1
5241	Insurance carriers - Sociétés d'assurance	19.3	18.5	17.2	20.04	20.11	19.50	19.87	19.86	19.28	36.6	35.2	37.8
5242	Agencies, brokerages & other insurance related activities - Agences et courtiers d'assur. et autres activités liées à l'assur.	11.8	10.8	9.6	16.76	17.48	16.55	16.70	17.43	16.43	29.7	27.2	30.4
53	Real estate & rental & leasing - Services immobiliers et services de location et de location à bail	102.5	113.7	115.3	14.88	16.21	17.01	14.66	15.96	16.39	27.5	26.5	27.1
531	Real estate - Services immobiliers	58.6	66.3	68.5	15.70	16.26	16.75	15.61	16.17	16.62	28.7	27.5	26.2
5311	Lessors of real estate - Bailleurs de biens immobiliers	33.0	37.8	37.3	13.99	14.53	15.07	13.92	14.44	14.95	29.6	28.2	26.9
5312	Offices of real estate agents & brokers - Bureau d'agents et de courtiers immobiliers	8.4	9.8	9.6	18.97	19.82	19.85	18.86	19.71	19.70	26.6	25.8	24.6
5313	Activities related to real estate - Activités liées à l'immobiliers	17.1	18.7	21.6	17.65	18.15	18.50	17.55	18.05	18.34	28.1	26.9	25.6

* Refer to survey overview. - Voir l'aperçu de l'enquête.

** Earnings and hours exclude unclassified - La rémunération et les heures excluent les non classifiées

Table 6
Estimates of Employment, Average Hourly Earnings and Hours for Employees Paid by the Hour, by Industry, Canada, Provinces and Territories.

(Continued - suite)

Tableau 6
Estimations de l'emploi, de la rémunération horaire moyenne et des heures, pour les salariés rémunérés à l'heure, par industrie, Canada, provinces et territoires.

		Employees paid by the hour - Salariés rémunérés à l'heure											
NAICS 2002	Industry	Employment (in thousands)			Average hourly earnings (including overtime)			Average hourly earnings (excluding overtime)			Average weekly hours (including overtime)		
SCIAN 2002	Industrie	Emploi (en milliers)			Rémunération horaire moyenne (incluant temps supplémentaire)			Rémunération horaire moyenne (excluant temps supplémentaire)			Heures hebdomadaires moyennes (incluant temps supplémentaire)		
		Jan. p 2007 Janv. p	Dec. r 2006 Déc. r	Jan. 2006 Janv.	Jan. p 2007 Janv. p	Dec. r 2006 Déc. r	Jan. 2006 Janv.	Jan. p 2007 Janv. p	Dec. r 2006 Déc. r	Jan. 2006 Janv.	Jan. p 2007 Janv. p	Dec. r 2006 Déc. r	Jan. 2006 Janv.
CANADA													
532	Rental & leasing services - Services de location et location à bail	40.4	43.6	43.1	\$13.64	\$16.07	\$17.25	\$13.14	\$15.58	\$15.98	25.8	25.1	28.6
5321	Automotive equipment rental & leasing - Location et location à bail de matériel automobile	10.9	11.7	12.0	13.86	15.73	16.99	13.40	15.28	15.73	26.7	25.6	29.0
5322	Consumer goods rental - Location de biens de consommation	14.6	15.4	14.9	10.04	11.98	11.86	9.66	11.60	11.00	20.4	19.7	24.0
5324	Commercial & industrial machinery & equipment rental & leasing - Location, loc. à bail de machines, matériel d'usage comm., indus.	13.3	15.0	14.6	16.04	18.95	21.41	15.43	18.36	19.83	31.1	30.4	33.1
54	Professional, scientific & technical services - Services professionnels, scientifiques et techniques	185.6	187.1	180.1	19.36	19.09	18.45	18.95	18.79	18.21	33.7	33.6	34.8
5413	Architectural, engineering & related services - Architecture, génie et services connexes	39.9	44.3	50.7	24.88	24.46	22.16	24.43	24.25	21.89	37.2	37.0	35.9
56	Admin. & support, waste managemt. & remediation services - Services admin., soutien, gestion des déchets, assainissem.	411.3	440.8	400.9	15.65	15.30	14.97	15.50	15.14	14.74	30.6	29.8	29.9
561	Admin. & support services - Services administratifs et de soutien	398.5	428.1	391.9	15.32	14.98	14.64	15.19	14.84	14.47	30.5	29.7	29.7
5611	Office administrative services - Services administratifs de bureau	41.2	41.0	39.6	19.16	18.69	16.84	18.97	18.47	16.60	28.8	27.7	27.6
5613	Employment services - Services d'emploi	110.8	122.2	107.7	13.95	13.82	13.21	13.81	13.66	13.01	32.1	30.1	30.4
5616	Investigation & security services - Services d'enquêtes et sécurité	56.6	56.1	56.3	13.54	13.24	11.89	13.41	13.09	11.72	31.5	28.8	29.6
5617	Services to buildings & dwellings - Services relatifs aux bâtiments et aux logements	84.4	97.1	82.5	15.14	15.31	15.57	15.04	15.21	15.43	27.9	29.1	28.0
611N	Education special - Éducation spéciale	463.8	500.4	450.7	17.76	17.87	16.84	17.67	17.78	16.75	33.8	34.3	34.4
6112	Community colleges & C.E.G.E.P.s - Collèges communautaires et cégeps	48.9	53.8	52.4	23.01	22.36	22.24	22.87	22.27	22.10	32.9	34.2	35.0
6113	Universities - Universités	141.3	144.5	128.0	18.99	18.65	17.40	18.88	18.56	17.30	33.1	33.5	34.3
62	Health care & social assistance - Soins de santé et assistance sociale	1,042.2	1,079.7	1,014.8	23.29	23.14	21.23	23.09	23.00	21.04	29.0	28.6	29.6
621	Ambulatory health care services - Services de soins ambulatoires	217.8	244.6	224.8	23.93	24.38	22.96	23.77	24.27	22.93	26.3	25.3	28.1
6211	Offices of physicians - Cabinets de médecins	55.0	60.8	57.7	23.79	23.94	21.69	23.62	23.81	21.66	27.5	26.6	29.4
6212	Offices of dentists - Cabinets de dentistes	42.9	48.1	44.1	23.95	24.78	22.95	23.78	24.65	22.91	25.9	24.8	27.2
6213	Offices of other health practitioners - Cabinets d'autres praticiens	35.3	39.6	39.9	27.18	28.47	26.07	26.99	28.32	26.03	23.3	22.2	25.1
6214	Out-patient care centres - Centres de soins ambulatoires	32.6	37.5	34.2	22.04	22.20	22.20	21.89	22.08	22.16	29.4	28.0	31.4
622	Hospitals - Hôpitaux	517.1	523.4	481.2	26.09	25.77	22.97	25.86	25.60	22.66	30.8	30.6	31.3
6221	General medical & surgical hospitals - Hôpitaux généraux et hôpitaux de soins chirurgicaux	460.6	463.3	431.3	25.94	25.53	22.72	25.71	25.36	22.40	30.9	30.7	31.2
623	Nursing & residential care facilities - Étab. de soins infirmiers et de soins pour bénéficiaires internes	208.4	207.7	205.9	20.65	20.39	20.07	20.49	20.28	19.98	26.2	26.4	26.6
6231	Nursing care facilities - Établissements de soins infirmiers	106.9	106.3	104.7	20.39	19.82	19.95	20.23	19.70	19.86	27.4	27.7	27.7
6232	Res. devel. handicap, mental health & substance abuse facilities - Étab. rés. pour handicaps, de troubles mentaux, alcool., toxico.	32.1	32.0	32.2	23.27	23.29	22.16	23.09	23.17	22.06	24.7	25.0	25.2
6233	Community care facilities for the elderly - Établissements communautaires de soins pour personnes âgées	46.9	46.7	46.4	19.09	19.21	18.39	18.94	19.11	18.31	24.4	24.4	24.9
6239	Other residential care facilities - Autres établissements de soins pour bénéficiaires internes	22.6	22.8	22.6	21.40	21.55	21.03	21.26	21.46	20.94	26.6	27.0	27.5
624	Social assistance - Assistance sociale	98.9	104.0	103.0	12.17	12.33	11.61	12.15	12.26	11.60	30.7	30.8	30.9
6241	Individual & family services - Services individuels et familiaux	43.1	46.2	45.2	12.57	12.87	11.91	12.56	12.80	11.90	30.6	30.5	30.8
6243	Vocational rehabilitation services - Services de réadaptation professionnelle	17.3	18.2	18.1	12.56	12.38	12.20	12.55	12.32	12.20	31.8	32.1	31.7
6244	Child day-care services - Services de garderie	34.8	35.7	35.9	11.10	11.23	10.58	11.09	11.18	10.57	30.6	31.0	30.8
71	Arts, entertainment & recreation - Arts, spectacles et loisirs	145.7	153.7	133.8	13.56	13.82	13.14	13.46	13.72	12.96	21.9	21.4	20.2
712	Heritage institutions - Établissements du patrimoine	8.6	9.0	7.8	14.76	15.09	15.46	14.65	15.02	15.30	27.1	26.9	23.0
713	Amusement, gambling & recreation industries - Divertissement, loisirs et jeux de hasard et loteries	118.4	116.6	106.9	13.02	13.62	12.60	12.93	13.56	12.51	20.7	20.6	20.2
7132	Gambling industries - Jeux de hasard et loteries	33.1	32.0	31.9	16.39	16.78	16.07	16.28	16.73	15.98	26.0	26.2	26.8
7139	Other amusement & recreation industries - Autres services de divertissement et de loisirs	81.3	80.9	71.1	11.07	11.82	10.10	10.97	11.76	10.02	18.5	18.3	17.2

* Refer to survey overview. - Voir l'aperçu de l'enquête.

** Earnings and hours exclude unclassified - La rémunération et les heures excluent les non classifiées

Table 6
Estimates of Employment, Average Hourly Earnings and Hours for
Employees Paid by the Hour, by Industry, Canada, Provinces and
Territories.

(Continued - suite)

Tableau 6
Estimations de l'emploi, de la rémunération horaire moyen-
ne et des heures, pour les salariés rémunérés à l'heure, par
industrie, Canada, provinces et territoires.

		Employees paid by the hour - Salariés rémunérés à l'heure											
NAICS 2002	Industry	Employment (in thousands)			Average hourly earnings (including overtime)			Average hourly earnings (excluding overtime)			Average weekly hours (including overtime)		
SCIAN 2002	Industrie	Emploi (en milliers)			Rémunération horaire moyenne (incluant temps supplémentaire)			Rémunération horaire moyenne (excluant temps supplémentaire)			Heures hebdomadaires moyennes (incluant temps supplémentaire)		
		Jan. p 2007 Janv. p	Dec. r 2006 Déc. r	Jan. 2006 Janv.	Jan. p 2007 Janv. p	Dec. r 2006 Déc. r	Jan. 2006 Janv.	Jan. p 2007 Janv. p	Dec. r 2006 Déc. r	Jan. 2006 Janv.	Jan. p 2007 Janv. p	Dec. r 2006 Déc. r	Jan. 2006 Janv.
CANADA													
72	Accommodation & food services - Hébergement et services de restauration	847.8	850.7	806.0	\$10.87	\$10.65	\$10.39	\$10.82	\$10.55	\$10.23	24.8	25.8	23.2
721	Accommodation services - Services d'hébergement	141.4	143.5	140.4	12.05	12.28	12.02	11.94	12.14	11.70	32.4	32.7	30.3
7211	Traveler accommodation - Hébergement des voyageurs	132.1	133.8	132.2	11.93	12.15	11.87	11.82	12.01	11.56	32.4	32.9	30.4
722	Food services & drinking places - Services de restauration et débits de boissons	706.4	707.2	665.6	10.55	10.20	9.92	10.51	10.12	9.82	23.3	24.4	21.7
7221	Full-service restaurants - Restaurants à service complet	342.1	340.7	321.5	10.55	10.15	9.92	10.53	10.08	9.83	23.1	24.2	21.6
7222	Limited-service eating places - Établissements de restauration à service restreint	276.0	274.9	259.6	10.43	10.15	9.82	10.42	10.08	9.73	23.0	24.2	21.6
81	Other services (except public administration) - Autres services (sauf les administrations publiques)	283.3	288.9	290.1	16.18	15.74	14.96	15.62	15.47	14.86	29.4	29.0	30.5
811	Repair & maintenance - Réparation et entretien	92.6	95.7	108.5	17.25	16.51	15.80	16.00	15.98	15.65	36.9	36.9	38.0
8111	Automotive repair & maintenance - Réparation et entretien de véhicules automobiles	52.8	50.5	59.5	17.06	15.70	14.81	16.45	15.59	14.68	34.7	33.3	36.9
8113	Comm. & ind. mach. & equip. (exc. auto. & electro.) repair & mnt. - Répar. et entretien mach., mat. comm., ind. (sauf auto., électro.)	21.8	24.8	26.7	19.22	19.28	18.11	16.90	18.16	17.93	39.4	39.8	39.0
8114	Personal & household goods repair & maintenance - Réparation et entretien d'articles personnels et ménagers	9.6	11.0	12.2	14.61	14.31	14.81	12.78	13.61	14.65	37.7	38.9	35.5
812	Personal & laundry services - Services personnels et services de blanchissage	85.9	76.8	81.8	13.46	13.65	13.34	13.41	13.56	13.27	26.7	26.2	26.7
8121	Personal care services - Services de soins personnels	49.3	43.8	46.3	12.20	12.28	11.78	12.16	12.20	11.71	26.1	25.8	26.3
8122	Funeral services - Services funéraires	8.0	7.5	7.8	15.90	16.09	16.55	15.85	15.98	16.46	31.2	30.1	31.5
8123	Dry cleaning & laundry services - Services de nettoyage à sec et de blanchissage	20.3	18.0	19.1	15.37	15.85	15.50	15.32	15.73	15.42	26.5	25.9	26.1
8129	Other personal services - Autres services personnels	8.4	7.5	8.7	13.35	13.56	13.53	13.30	13.47	13.46	26.1	25.7	26.1
91	Public administration - Administrations publiques	198.0	212.7	172.9	19.50	19.35	17.26	19.32	19.17	17.09	34.9	34.4	35.7
911	Federal government public administration - Administration publique fédérale	0.4	0.4	0.3	34.79	34.11	30.03	34.47	33.72	29.66	33.0	32.7	35.2
912	Provincial & territorial public administration - Administrations publiques provinciales et territoriales	26.1	30.8	22.7	20.24	20.20	20.71	19.98	20.03	20.40	30.3	30.2	28.9
913	Local, municipal & regional public administration - Administrations publiques locales, municipales et régionales	150.0	158.5	131.4	19.71	19.56	17.22	19.54	19.38	17.07	35.4	35.0	36.5
41-91N	Service producing industries - Branche productrice de services	5,513.4	5,634.2	5,228.1	17.42	17.34	16.77	17.20	17.14	16.55	28.6	29.0	28.9
00-91N	Industrial aggregate (including unclassified) - Ensemble des industries y compris les entreprises non classifiées **	7,389.4	7,573.5	7,075.2	18.90	18.83	18.35	18.46	18.44	17.93	31.1	31.3	31.2
NEWFOUNDLAND AND LABRADOR - TERRE-NEUVE ET LABRADOR													
23	Construction - Construction	4.6	5.6	4.6	18.53	18.73	19.83	18.09	18.37	19.40	36.1	35.7	33.9
236	Construction of buildings - Construction de bâtiments	1.4	1.7	1.3	18.08	18.57	20.12	17.60	18.01	19.52	32.6	32.9	30.7
2361	Residential building construction - Construction résidentielle	1.0	1.2	0.9	18.93	19.77	19.29	18.42	19.18	18.72	30.6	30.8	29.1
237	Heavy & civil engineering construction - Travaux de génie civil	0.6	1.0	0.6	19.27	19.85	20.23	18.76	19.25	19.63	32.0	33.5	31.5
2373	Highway, street & bridge construction - Construction de routes, de rues et de ponts	0.2	0.5	0.2	17.70	17.65	18.51	17.23	17.12	17.97	37.3	37.7	30.3
238	Specialty trade contractors - Entrepreneurs spécialisés	2.5	3.0	2.7	18.57	18.48	19.65	18.18	18.28	19.31	39.0	38.0	35.9
2382	Building equipment contractors - Entrepreneurs en installations d'équipements techniques	1.4	1.5	1.5	17.72	17.74	19.33	17.34	17.56	19.00	41.8	41.5	39.2
31-33	Manufacturing - Fabrication	7.4	8.4	6.6	17.92	18.36	18.27	17.37	17.80	17.51	37.7	37.4	37.0

* Refer to survey overview. - Voir l'aperçu de l'enquête.

** Earnings and hours exclude unclassified - La rémunération et les heures excluent les non classifiées

Table 6
Estimates of Employment, Average Hourly Earnings and Hours for
Employees Paid by the Hour, by Industry, Canada, Provinces and
Territories.

(Continued - suite)

Tableau 6
Estimations de l'emploi, de la rémunération horaire moyen-
ne et des heures, pour les salariés rémunérés à l'heure, par
industrie, Canada, provinces et territoires.

		Employees paid by the hour - Salariés rémunérés à l'heure											
NAICS 2002	Industry	Employment (in thousands)			Average hourly earnings (including overtime)			Average hourly earnings (excluding overtime)			Average weekly hours (including overtime)		
SCIAN 2002	Industrie	Emploi (en milliers)			Rémunération horaire moyenne (incluant temps supplémentaire)			Rémunération horaire moyenne (excluant temps supplémentaire)			Heures hebdomadaires moyennes (incluant temps supplémentaire)		
		Jan. p 2007	Dec. r 2006	Jan. 2006	Jan. p 2007	Dec. r 2006	Jan. 2006	Jan. p 2007	Dec. r 2006	Jan. 2006	Jan. p 2007	Dec. r 2006	Jan. 2006
		Janv. p	Déc. r	Janv.	Janv. p	Déc. r	Janv.	Janv. p	Déc. r	Janv.	Janv. p	Déc. r	Janv.
NEWFOUNDLAND AND LABRADOR - TERRE-NEUVE ET LABRADOR													
	Non-durable goods - Biens non durables	5.1	6.0	4.4	\$18.34	\$19.11	\$19.04	\$17.77	\$18.50	\$18.30	36.1	36.2	35.4
	Durable goods - Biens durables	2.3	2.4	2.2	17.08	16.73	16.91	16.57	16.27	16.10	41.1	40.5	40.1
311	Food manufacturing - Fabrication d'aliments	2.9	3.6	2.0	17.49	18.60	16.02	16.78	18.02	15.58	34.5	34.8	33.9
3399	Other miscellaneous mfg - Autres activités diverses de fabrication	0.1	0.1	0.1	13.13	13.20	13.60	12.96	13.04	13.25	39.5	39.0	36.9
	11-33N Goods producing industries - Branche productrice de biens	14.9	17.3	14.7	20.55	20.73	21.37	19.51	19.79	20.56	37.4	37.0	36.3
	41-45N Trade - Commerce	21.5	21.7	19.9	14.97	15.23	15.24	14.86	15.09	15.12	26.4	28.1	27.6
41	Wholesale Trade - Commerce de gros	2.3	2.3	2.7	15.62	16.23	16.12	15.24	15.84	15.78	34.0	33.4	34.3
417	Machinery, equipment & supplies whl-dist - Gros-dist de machines, de matériel et de fournitures	0.5	0.5	0.4	16.91	17.80	17.99	16.24	17.18	17.49	38.6	37.4	38.6
4189	Other miscellaneous whl-dist - Gros-dist d'autres produits divers	0.1	0.1	0.1	14.04	14.47	14.89	13.88	14.27	14.68	37.7	37.4	34.7
44-45	Retail trade - Commerce de détail	19.2	19.4	17.2	14.86	15.08	15.06	14.80	14.98	14.99	25.5	27.4	26.5
4411	Automobile dealers - Marchands d'automobiles	0.8	0.8	0.8	18.33	17.77	18.17	18.27	17.72	18.05	35.6	35.2	35.9
4412	Other motor vehicle dealers - Marchands d'autres véhicules auto.	0.3	0.3	0.3	13.69	13.20	14.05	13.65	13.16	13.96	38.2	37.8	38.1
445	Food & beverage stores - Magasins d'alimentation	5.6	5.9	5.3	12.41	13.00	13.38	12.37	12.87	13.34	26.8	28.9	26.9
4451	Grocery stores - Épiceries	4.9	5.2	4.8	12.58	13.16	13.53	12.54	13.02	13.48	26.7	29.1	26.7
4531	Florists - Fleuristes	0.1	0.1	0.1	13.50	14.47	11.81	13.40	14.40	11.70	25.3	22.4	22.7
	48-49 Transportation & warehousing - Transport et entreposage	3.6	3.7	3.0	20.08	20.54	19.00	19.77	20.10	18.55	35.2	36.3	36.5
484	Truck transportation - Transport par camion	0.6	0.7	0.6	17.40	18.75	17.21	16.77	18.30	16.47	36.9	35.6	35.8
4841	General freight trucking - Transport par camion de marchandises diverses	0.4	0.4	0.4	19.17	20.70	19.26	18.47	20.20	18.50	37.0	35.5	35.5
4842	Specialized freight trucking - Transport par camion de marchandises spéciales	0.2	0.3	0.2	14.29	15.64	13.15	13.76	15.26	12.36	36.8	35.7	36.4
4854	School & employee bus transportation - Transport scolaire et transport d'employés par autobus	0.3	0.3	0.3	20.76	19.59	29.51	20.34	18.71	28.94	15.9	16.4	17.5
488	Support activities for transport. - Activités de soutien au transport	..	0.9	0.7	..	19.96	18.61	..	19.62	18.08	..	38.9	38.3
4885	Freight transportation arrangement - Intermédiaires en transport de marchandises	0.1	30.06	29.69	31.6
517	Telecommunications - Télécommunications	2.4	22.51	22.06	35.8
522	Credit intermediation & related activities - Intermédiation financière et activités connexes	1.2	1.2	1.0	21.08	21.11	20.83	21.05	21.08	20.81	29.2	29.3	32.3
5221	Depository credit intermediation - Intermédiation financière par le biais de dépôts	1.0	1.0	0.8	22.75	22.67	22.63	22.72	22.64	22.61	27.4	27.4	30.6
5413	Architectural, engineering & related services - Architecture, génie et services connexes	0.3	0.4	0.4	26.73	26.64	22.25	26.13	26.41	21.94	36.1	36.2	35.4
561	Admin. & support services - Services administratifs et de soutien	3.5	3.8	3.6	14.17	14.39	13.42	14.05	14.25	13.24	31.7	31.2	29.8
5613	Employment services - Services d'emploi	..	0.4	0.2	..	16.30	18.19	..	16.12	17.73	..	34.6	30.3
5616	Investigation & security services - Services d'enquêtes et sécurité	1.2	1.2	1.1	14.30	14.82	12.86	14.15	14.65	12.68	31.8	29.7	29.5
5617	Services to buildings & dwellings - Services relatifs aux bâtiments et aux logements	0.8	0.9	0.9	12.69	14.21	12.04	12.60	14.12	11.92	29.5	30.8	29.0
611N	Education special - Éducation spéciale	7.0	7.7	6.8	17.60	17.83	16.64	17.50	17.74	16.55	34.4	34.7	34.3
	62 Health care & social assistance - Soins de santé et assistance sociale	19.5	20.1	19.6	24.65	24.65	22.72	24.45	24.47	22.52	27.7	27.1	29.9
621	Ambulatory health care services - Services de soins ambulatoires	3.8	4.3	3.5	20.42	21.24	19.47	20.27	21.12	19.44	24.0	22.6	26.6
6211	Offices of physicians - Cabinets de médecins	0.6	0.7	0.6	29.86	29.68	26.66	29.65	29.52	26.60	24.3	23.5	26.7
6212	Offices of dentists - Cabinets de dentistes	0.3	0.4	0.4	22.23	24.00	19.54	22.07	23.87	19.51	25.2	23.6	26.9
6213	Offices of other health practitioners - Cabinets d'autres praticiens	..	0.5	0.4	..	24.20	20.95	..	24.07	20.92	..	21.1	24.7
6221	General medical & surgical hospitals - Hôpitaux généraux et hôpitaux de soins chirurgicaux	..	9.8	10.9	..	28.82	25.50	..	28.61	25.24	..	30.3	32.6
713	Amusement, gambling & recreation industries - Divertissement, loisirs et jeux de hasard et loteries	0.6	0.6	0.7	12.27	13.36	13.49	12.17	13.29	13.23	15.5	15.1	14.0

* Refer to survey overview. - Voir l'aperçu de l'enquête.

** Earnings and hours exclude unclassified - La rémunération et les heures excluent les non classifiées

Table 6
Estimates of Employment, Average Hourly Earnings and Hours for Employees Paid by the Hour, by Industry, Canada, Provinces and Territories.

(Continued - suite)

Tableau 6
Estimations de l'emploi, de la rémunération horaire moyenne et des heures, pour les salariés rémunérés à l'heure, par industrie, Canada, provinces et territoires.

		Employees paid by the hour - Salariés rémunérés à l'heure											
NAICS 2002	Industry	Employment (in thousands)			Average hourly earnings (including overtime)			Average hourly earnings (excluding overtime)			Average weekly hours (including overtime)		
SCIAN 2002	Industrie	Emploi (en milliers)			Rémunération horaire moyenne (incluant temps supplémentaire)			Rémunération horaire moyenne (excluant temps supplémentaire)			Heures hebdomadaires moyennes (incluant temps supplémentaire)		
		Jan. p 2007 Janv. p	Dec. r 2006 Déc. r	Jan. 2006 Janv.	Jan. p 2007 Janv. p	Dec. r 2006 Déc. r	Jan. 2006 Janv.	Jan. p 2007 Janv. p	Dec. r 2006 Déc. r	Jan. 2006 Janv.	Jan. p 2007 Janv. p	Dec. r 2006 Déc. r	Jan. 2006 Janv.
NEWFOUNDLAND AND LABRADOR - TERRE-NEUVE ET LABRADOR													
72	Accommodation & food services - Hébergement et services de restauration	9.5	9.6	9.0	\$11.96	\$11.68	\$11.48	\$11.90	\$11.57	\$11.31	24.0	25.2	21.9
721	Accommodation services - Services d'hébergement	1.8	1.9	1.8	17.39	17.09	16.94	17.22	16.89	16.63	27.3	27.0	24.0
7211	Traveller accommodation - Hébergement des voyageurs	1.6	1.7	1.6	17.58	17.26	17.01	17.40	17.05	16.70	27.3	27.0	23.9
722	Food services & drinking places - Services de restauration et débits de boissons	7.7	7.7	7.2	10.45	10.25	9.96	10.44	10.18	9.87	23.2	24.8	21.4
7221	Full-service restaurants - Restaurants à service complet	2.2	2.2	2.0	10.05	9.90	10.32	10.03	9.83	10.24	22.6	24.2	20.9
7222	Limited-service eating places - Établissements de restauration à service restreint	4.2	4.2	3.9	10.09	10.06	9.46	10.07	10.00	9.37	22.6	24.5	21.0
7224	Drinking places (alcoholic beverages) - Débits de boissons (alcoolisées)	0.7	0.6	0.7	10.08	9.63	9.44	10.07	9.57	9.34	22.6	23.6	21.0
81	Other services (except public administration) - Autres services (sauf les administrations publiques)	3.7	3.9	3.7	13.53	12.94	12.63	13.06	12.72	12.54	27.9	28.1	28.7
811	Repair & maintenance - Réparation et entretien	0.9	0.9	1.0	16.67	16.44	15.60	15.28	15.86	15.44	32.1	32.9	33.4
8111	Automotive repair & maintenance - Réparation et entretien de véhicules automobiles	0.5	0.5	0.6	14.88	14.14	12.62	14.34	14.04	12.50	30.1	30.0	33.0
8113	Comm. & ind. mach. & equip. (exc. auto. & electro.) repair & mt. - Répar. et entretien mach., mat. comm., ind. (sauf auto., électro.)	0.2	0.3	0.2	21.50	21.53	22.18	18.81	20.48	21.93	36.0	37.4	37.7
812	Personal & laundry services - Services personnels et services de blanchissage	1.0	0.9	1.0	12.53	12.43	12.48	12.49	12.35	12.42	27.1	27.2	26.3
8121	Personal care services - Services de soins personnels	0.8	0.7	0.7	12.18	11.88	12.32	12.14	11.81	12.26	25.3	25.8	24.5
41-91N	Service producing industries - Branche productrice de services	73.5	75.9	70.6	18.05	17.90	17.33	17.85	17.72	17.15	28.1	28.4	28.6
00-91N	Industrial aggregate (including unclassified) - Ensemble des industries y compris les entreprises non classifiées **	88.4	93.3	85.3	18.59	18.55	18.17	18.19	18.18	17.84	29.7	30.0	29.9
PRINCE EDWARD ISLAND - ÎLE-DU-PRINCE-ÉDOUARD													
236	Construction of buildings - Construction de bâtiments	0.6	0.7	0.6	15.88	17.64	17.92	15.45	17.11	17.39	26.6	27.1	27.7
237	Heavy & civil engineering construction - Travaux de génie civil	..	0.5	0.4	..	16.81	15.74	..	16.47	15.38	..	33.3	33.8
238	Specialty trade contractors - Entrepreneurs spécialisés	..	1.2	1.2	..	20.56	20.97	..	20.34	20.61	..	35.5	33.2
31-33	Manufacturing - Fabrication	..	2.9	2.9	..	16.02	15.10	..	15.47	14.54	..	37.0	35.8
	Durable goods - Biens durables	..	1.2	1.4	..	18.67	16.91	..	17.93	16.23	..	38.9	36.7
11-33N	Goods producing industries - Branche productrice de biens	5.1	5.6	5.2	16.69	17.39	16.84	16.20	16.95	16.37	35.4	34.9	34.1
41-45N	Trade - Commerce	6.1	6.2	6.1	12.78	12.92	12.74	12.68	12.81	12.63	27.1	28.4	28.1
44-45	Retail trade - Commerce de détail	5.3	5.4	5.2	12.62	12.85	12.50	12.57	12.77	12.44	25.9	27.5	27.1
445	Food & beverage stores - Magasins d'alimentation	1.3	1.3	1.2	12.18	12.72	12.47	12.14	12.59	12.43	25.5	27.7	26.0
447	Gasoline stations - Stations-service	0.5	0.5	0.6	10.79	10.11	9.73	10.74	10.02	9.66	27.0	27.3	27.4
48-49	Transportation & warehousing - Transport et entreposage	0.8	0.8	0.7	17.36	17.41	15.77	16.95	16.94	15.22	34.9	36.6	35.1
4841	General freight trucking - Transport par camion de marchandises diverses	0.1	0.1	0.1	15.66	16.62	15.59	15.09	16.21	14.97	40.2	38.3	35.5
522	Credit intermediation & related activities - Intermédiation financière et activités connexes	0.3	0.3	0.2	21.27	21.43	19.65	21.24	21.40	19.64	28.9	28.9	34.2
531	Real estate - Services immobiliers	0.2	0.2	0.2	11.39	12.41	11.53	11.33	12.34	11.44	26.0	25.0	24.3
5311	Lessors of real estate - Bailleurs de biens immobiliers	0.1	0.1	0.1	11.26	12.26	11.22	11.20	12.19	11.14	25.4	24.5	25.0
5413	Architectural, engineering & related services - Architecture, génie et services connexes	0.1	0.1	0.1	13.54	13.28	12.83	13.24	13.17	12.69	38.4	38.4	35.9
623	Nursing & residential care facilities - Étab. de soins infirmiers et de soins pour bénéficiaires internes	..	2.3	1.5	..	17.33	15.12	..	17.24	15.05	..	32.5	33.6

* Refer to survey overview. - Voir l'aperçu de l'enquête.

** Earnings and hours exclude unclassified - La rémunération et les heures excluent les non classifiées

Table 6
Estimates of Employment, Average Hourly Earnings and Hours for
Employees Paid by the Hour, by Industry, Canada, Provinces and
Territories.

(Continued - suite)

Tableau 6
Estimations de l'emploi, de la rémunération horaire moyen-
ne et des heures, pour les salariés rémunérés à l'heure, par
industrie, Canada, provinces et territoires.

		Employees paid by the hour - Salariés rémunérés à l'heure											
NAICS 2002	Industry	Employment (in thousands)			Average hourly earnings (including overtime)			Average hourly earnings (excluding overtime)			Average weekly hours (including overtime)		
SCIAN 2002	Industrie	Emploi (en milliers)			Rémunération horaire moyenne (incluant temps supplémentaire)			Rémunération horaire moyenne (excluant temps supplémentaire)			Heures hebdomadaires moyennes (incluant temps supplémentaire)		
		Jan. p 2007 Janv. p	Dec. r 2006 Déc. r	Jan. 2006 Janv.	Jan. p 2007 Janv. p	Dec. r 2006 Déc. r	Jan. 2006 Janv.	Jan. p 2007 Janv. p	Dec. r 2006 Déc. r	Jan. 2006 Janv.	Jan. p 2007 Janv. p	Dec. r 2006 Déc. r	Jan. 2006 Janv.
PRINCE EDWARD ISLAND - ÎLE-DU-PRINCE-ÉDOUARD													
6233	Community care facilities for the elderly - Établissements communautaires de soins pour personnes âgées	..	0.5	0.1	..	\$24.19	\$20.15	..	\$24.06	\$20.06	..	16.6	16.4
72	Accommodation & food services - Hébergement et services de restauration	3.9	4.0	3.8	\$9.79	9.65	9.98	\$9.76	9.58	9.78	22.2	23.3	21.1
721	Accommodation services - Services d'hébergement	0.7	0.8	0.8	9.44	10.05	10.77	9.35	9.93	10.18	22.1	22.8	21.3
722	Food services & drinking places - Services de restauration et débits de boissons	3.2	3.2	3.0	9.88	9.55	9.77	9.86	9.49	9.68	22.2	23.4	21.0
7221	Full-service restaurants - Restaurants à service complet	0.9	0.9	1.1	9.15	9.18	9.88	9.14	9.12	9.80	21.0	22.6	20.1
7222	Limited-service eating places - Établissements de restauration à service restreint	2.1	2.0	1.7	10.16	9.71	9.71	10.14	9.65	9.62	22.8	23.7	21.5
81	Other services (except public administration) - Autres services (sauf les administrations publiques)	1.0	1.0	1.0	13.83	13.28	12.77	13.46	13.13	12.69	25.1	24.7	25.5
811	Repair & maintenance - Réparation et entretien	0.2	0.2	0.3	16.82	15.91	14.45	15.76	15.50	14.33	31.2	31.1	33.4
8111	Automotive repair & maintenance - Réparation et entretien de véhicules automobiles	0.2	0.2	0.2	15.85	14.44	14.48	15.28	14.34	14.37	30.3	29.5	34.4
91	Public administration - Administrations publiques	1.1	1.0	0.9	18.39	20.41	15.82	18.28	20.32	15.67	32.5	32.7	36.2
912	Provincial & territorial public administration - Administrations publiques provinciales et territoriales	0.6	0.5	0.5	19.18	23.39	16.45	19.11	23.39	16.44	28.8	27.7	32.3
41-91N	Service producing industries - Branche productrice de services	23.1	23.5	20.2	15.54	15.56	14.60	15.39	15.42	14.44	28.4	28.6	28.7
00-91N	Industrial aggregate (including unclassified) - Ensemble des industries y compris les entreprises non classifiées **	28.2	29.1	25.4	15.79	15.97	15.12	15.56	15.75	14.88	29.6	29.8	29.8
NOVA SCOTIA - NOUVELLE-ÉCOSSE													
212	Mining (except oil & gas) - Extraction minière (sauf l'extraction de pétrole et de gaz)	0.6	28.91	26.27	33.8
236	Construction of buildings - Construction de bâtiments	3.2	3.4	3.1	17.43	18.08	17.65	16.96	17.54	17.12	32.7	32.9	35.8
2361	Residential building construction - Construction résidentielle	2.0	2.2	2.0	16.39	17.06	15.78	15.95	16.55	15.32	31.7	31.9	36.0
2362	Non-residential bldg. construction - Construction non résidentielle	1.2	1.2	1.2	18.97	19.77	20.85	18.46	19.17	20.23	34.1	34.7	35.4
237	Heavy & civil engineering construction - Travaux de génie civil	1.4	2.3	1.1	22.13	22.25	24.69	21.54	21.58	23.96	29.4	30.4	31.5
2373	Highway, street & bridge construction - Construction de routes, de rues et de ponts	0.9	1.6	0.6	20.46	20.90	23.78	19.90	20.28	23.08	30.8	31.5	33.3
238	Specialty trade contractors - Entrepreneurs spécialisés	7.0	7.8	7.4	21.20	20.99	21.12	20.75	20.76	20.75	35.3	34.5	33.0
2381	Foundation, structure, & bldg. exterior contractors - Entrepreneurs en travaux de fondations, structure, extérieur de bâtiment	1.2	1.4	1.3	19.81	19.87	20.12	19.39	19.66	19.77	35.9	35.0	32.2
2382	Building equipment contractors - Entrepreneurs en installations d'équipements techniques	2.9	3.1	3.3	22.29	22.12	22.39	21.82	21.89	22.01	36.9	36.0	34.0
2383	Building finishing contractors - Entrepreneurs en travaux de finition de bâtiments	1.5	1.6	1.4	21.22	20.85	20.42	20.76	20.63	20.07	29.6	28.6	31.0
2389	Other spec. trade contractors - Autres entrepreneurs spécialisés	1.3	1.7	1.4	20.03	19.94	19.59	19.61	19.73	19.26	37.6	36.9	33.5
31-33	Manufacturing - Fabrication	23.4	25.1	25.2	18.21	18.08	18.74	17.64	17.51	18.13	38.0	38.1	37.5
	Non-durable goods - Biens non durables	14.5	15.8	15.5	17.07	17.03	17.73	16.57	16.52	17.21	37.9	38.2	37.7
	Durable goods - Biens durables	9.0	9.3	9.7	20.05	19.89	20.38	19.37	19.22	19.64	38.1	37.9	37.2
311	Food manufacturing - Fabrication d'aliments	7.6	7.8	6.5	15.08	14.98	14.23	14.46	14.52	13.91	34.2	34.5	33.3
3117	Seafood product preparation & packaging - Préparation et conditionnement de poissons et fruits de mer	2.7	3.1	2.5	10.72	11.15	10.04	10.28	10.80	9.92	32.9	34.1	32.5
3211	Sawmills & wood preservation - Scieries et préservation du bois	1.0	1.0	1.1	15.30	15.08	14.36	14.89	14.59	14.05	38.4	39.6	36.4
3221	Pulp, paper & paperboard mills - Usines de pâte à papier, de papier et de carton	..	1.0	0.6	..	22.02	21.20	..	21.15	20.43	..	55.2	47.8
3273	Cement & concrete prod. mfg - Fabr. de ciment et prod. en béton	0.4	0.5	0.4	18.91	20.58	20.44	18.10	19.81	19.85	38.3	34.1	37.6

* Refer to survey overview. - Voir l'aperçu de l'enquête.

** Earnings and hours exclude unclassified - La rémunération et les heures excluent les non classifiées

Table 6

Estimates of Employment, Average Hourly Earnings and Hours for Employees Paid by the Hour, by Industry, Canada, Provinces and Territories.

(Continued - suite)

Tableau 6

Estimations de l'emploi, de la rémunération horaire moyenne et des heures, pour les salariés rémunérés à l'heure, par industrie, Canada, provinces et territoires.

		Employees paid by the hour - Salariés rémunérés à l'heure											
NAICS 2002	Industry	Employment (in thousands)			Average hourly earnings (including overtime)			Average hourly earnings (excluding overtime)			Average weekly hours (including overtime)		
SCIAN 2002	Industrie	Emploi (en milliers)			Rémunération horaire moyenne (incluant temps supplémentaire)			Rémunération horaire moyenne (excluant temps supplémentaire)			Heures hebdomadaires moyennes (incluant temps supplémentaire)		
		Jan. p 2007 Janv. p	Dec. r 2006 Déc. r	Jan. 2006 Janv.	Jan. p 2007 Janv. p	Dec. r 2006 Déc. r	Jan. 2006 Janv.	Jan. p 2007 Janv. p	Dec. r 2006 Déc. r	Jan. 2006 Janv.	Jan. p 2007 Janv. p	Dec. r 2006 Déc. r	Jan. 2006 Janv.
NOVA SCOTIA - NOUVELLE-ÉCOSSE													
3364	Aerospace product & parts manufacturing - Fabrication de produits aérospatiaux et de leurs pièces	1.0	1.4	0.9	\$26.39	\$22.67	\$23.65	\$24.91	\$21.23	\$22.04	37.1	37.8	36.8
11-33N Goods producing industries - Branche productrice de biens		37.6	41.4	39.6	19.26	19.28	19.51	18.63	18.70	18.93	36.4	36.2	36.2
41-45N Trade - Commerce		47.3	47.9	44.8	14.60	14.78	14.72	14.47	14.62	14.58	26.3	27.4	27.2
41	Wholesale Trade - Commerce de gros	7.6	7.5	8.7	16.96	17.49	16.92	16.62	17.11	16.57	32.3	31.5	32.5
416	Building material & supplies whl-dist - Gros-dist de matériaux et fournitures de construction	1.1	1.1	1.1	18.67	19.02	17.95	18.17	18.86	17.63	26.7	26.9	29.1
4161	Electrical, plumbing, heating & a/c equipment & supplies whl-dist - Gros-dist matériel et fourn. élec., plomberie, chauffage, climat.	0.5	0.5	0.5	15.66	16.27	15.72	15.24	16.13	15.44	30.7	31.0	30.6
4163	Lumber, millwork, hardware & other building supplies whl-dist - Gros-dist bois d'oeuvre, menui. préfab., quinc., fourn. construc.	0.5	0.5	0.5	24.70	24.65	21.16	24.03	24.45	20.78	21.0	21.3	26.5
4172	Const., forestry, mining & indus. mach. equip. & suppl. whl-dist - Gros-dist mach., matériel, fourn. indus., const., forest., minière	0.7	0.6	0.4	12.24	12.35	13.89	11.68	11.75	13.43	36.9	34.7	42.4
4179	Other machinery, equipment & supplies whl-dist - Gros-dist d'autres machines, matériel et fournitures	0.5	0.4	0.6	14.42	16.19	16.84	13.98	16.02	16.36	51.0	49.9	41.1
418	Miscellaneous whl-dist - Gros-dist de produits divers	0.6	0.6	0.8	17.18	17.15	15.70	16.99	16.91	15.46	31.2	30.3	33.4
4181	Recyclable material whl-dist - Gros-dist de matières recyclables	0.1	0.2	0.2	12.68	12.69	11.87	12.54	12.52	11.71	33.9	32.4	37.0
4182	Paper, paper product & disposable plastic product whl-dist - Gros-dist de papier, produits du papier et de plastique jetables	0.2	0.2	0.2	21.55	21.68	18.40	21.31	21.39	18.13	27.2	27.1	33.1
44-45	Retail trade - Commerce de détail	39.8	40.4	36.1	14.02	14.19	14.06	13.96	14.09	13.99	25.2	26.7	26.0
4411	Automobile dealers - Marchands d'automobiles	2.0	2.0	2.2	17.99	18.38	18.25	17.93	18.32	18.12	34.4	34.5	35.6
445	Food & beverage stores - Magasins d'alimentation	12.2	12.6	10.7	11.69	12.17	12.20	11.65	12.04	12.16	23.1	25.0	23.2
4451	Grocery stores - Épiceries	11.6	12.0	10.3	11.70	12.19	12.29	11.66	12.07	12.24	23.1	25.1	23.2
452	General merchandise stores - Mag. de fournitures de tout genre	5.9	5.3	4.0	16.41	16.72	16.09	16.29	16.57	16.06	19.9	21.3	22.9
4521	Department stores - Grands magasins	3.1	2.8	2.3	16.90	16.82	17.90	16.78	16.66	17.87	18.7	19.9	20.4
4529	Other general merchandise stores - Magasins d'autres fournitures de tout genres	2.8	2.6	1.7	15.93	16.63	14.20	15.82	16.48	14.17	21.1	22.8	26.2
4532	Office supplies, stationery & gift stores - Magasins de fournitures de bureau, de papeterie et de cadeaux	1.1	1.2	1.2	11.21	13.45	11.97	11.12	13.39	11.85	25.6	23.5	23.3
4533	Used merchandise stores - Magasins de marchandises d'occasion	0.6	0.6	0.6	10.89	13.61	11.08	10.81	13.55	10.98	23.2	22.0	21.7
48-49 Transportation & warehousing - Transport et entreposage		6.9	7.0	6.0	20.78	21.31	19.66	20.36	20.81	18.96	33.2	34.2	35.6
484	Truck transportation - Transport par camion	1.5	1.7	1.7	18.93	20.30	17.75	18.24	19.81	16.95	37.6	36.2	35.4
5175	Cable & other program distribution - Câblodistribution et autres activités de distribution d'émissions de télévision	0.5	0.6	0.6	22.87	22.20	22.52	22.42	22.03	22.35	30.5	30.0	28.3
519	Other information services - Autres services d'information	0.1	6.73	6.68	33.6
522	Credit intermediation & related activities - Intermédiation financière et activités connexes	2.5	2.4	2.0	15.49	15.46	14.66	15.47	15.45	14.65	24.2	24.5	29.9
5221	Depository credit intermediation - Intermédiation financière par le biais de dépôts	1.9	1.8	1.7	16.28	16.09	14.66	16.25	16.07	14.65	21.2	21.6	28.4
524	Insurance carriers & related activities - Sociétés d'assurance et activités connexes	0.5	0.5	0.5	18.35	20.35	18.81	18.29	20.29	18.69	32.4	29.4	34.0
5241	Insurance carriers - Sociétés d'assurance	0.2	0.2	0.2	19.07	20.13	18.97	19.01	20.07	18.85	39.2	35.6	42.3
5242	Agencies, brokerages & other insurance related activities - Agences et courtiers d'assur. et autres activités liées à l'assur.	0.3	0.3	0.3	17.57	20.57	18.60	17.51	20.51	18.47	27.3	25.0	27.0
5312	Offices of real estate agents & brokers - Bureau d'agents et de courtiers immobiliers	0.2	0.2	0.2	14.25	17.45	18.00	14.17	17.35	17.86	30.1	29.7	27.0
532	Rental & leasing services - Services de location et location à bail	0.9	1.0	1.0	11.21	13.20	14.71	10.78	12.78	13.64	26.5	25.6	29.4
54 Professional, scientific & technical services - Services professionnels, scientifiques et techniques		3.5	3.5	3.4	17.22	17.10	16.68	16.82	16.81	16.48	31.5	31.5	32.7
5413	Architectural, engineering & related services - Architecture, génie et services connexes	0.8	0.8	1.0	22.11	21.82	19.64	21.55	21.58	19.38	34.6	34.7	34.9
56 Admin. & support, waste managemt. & remediation services - Services admin., soutien, gestion des déchets, assainissem.		10.1	10.7	10.3	15.13	15.21	13.81	14.97	15.02	13.58	28.1	27.3	28.2
561	Admin. & support services - Services administratifs et de soutien	9.6	10.1	9.9	14.93	14.90	13.51	14.80	14.75	13.34	28.0	27.1	27.9

* Refer to survey overview. - Voir l'aperçu de l'enquête.

** Earnings and hours exclude unclassified - La rémunération et les heures excluent les non classifiées

Table 6
Estimates of Employment, Average Hourly Earnings and Hours for Employees Paid by the Hour, by Industry, Canada, Provinces and Territories.

(Continued - suite)

Tableau 6
Estimations de l'emploi, de la rémunération horaire moyenne et des heures, pour les salariés rémunérés à l'heure, par industrie, Canada, provinces et territoires.

		Employees paid by the hour - Salariés rémunérés à l'heure											
NAICS 2002	Industry	Employment (in thousands)			Average hourly earnings (including overtime)			Average hourly earnings (excluding overtime)			Average weekly hours (including overtime)		
SCIAN 2002	Industrie	Emploi (en milliers)			Rémunération horaire moyenne (incluant temps supplémentaire)			Rémunération horaire moyenne (excluant temps supplémentaire)			Heures hebdomadaires moyennes (incluant temps supplémentaire)		
		Jan. p 2007 Janv. p	Dec. r 2006 Déc. r	Jan. 2006 Janv.	Jan. p 2007 Janv. p	Dec. r 2006 Déc. r	Jan. 2006 Janv.	Jan. p 2007 Janv. p	Dec. r 2006 Déc. r	Jan. 2006 Janv.	Jan. p 2007 Janv. p	Dec. r 2006 Déc. r	Jan. 2006 Janv.
NOVA SCOTIA - NOUVELLE-ÉCOSSE													
61	Educational services - Services d'enseignement	0.8	0.8	0.7	\$13.17	\$14.32	\$10.70	\$13.05	\$14.16	\$10.56	39.1	40.9	41.1
611N	Education special - Éducation spéciale	15.6	17.3	16.0	13.90	14.17	13.54	13.82	14.09	13.46	36.8	36.9	36.5
6113	Universities - Universités	6.5	7.1	6.6	18.16	18.09	14.94	18.05	18.00	14.86	36.5	36.6	38.4
62	Health care & social assistance - Soins de santé et assistance sociale	38.6	40.0	40.5	22.10	22.49	21.20	21.92	22.34	21.05	28.7	28.9	30.6
622	Hospitals - Hôpitaux	..	17.4	18.2	..	25.00	23.19	..	24.82	22.96	..	30.5	32.8
6221	General medical & surgical hospitals - Hôpitaux généraux et hôpitaux de soins chirurgicaux	14.8	15.4	15.4	24.81	24.90	22.98	24.61	24.71	22.75	29.3	29.8	31.9
623	Nursing & residential care facilities - Étab. de soins infirmiers et de soins pour bénéficiaires internes	12.5	12.2	12.0	20.30	20.84	19.98	20.14	20.73	19.89	26.4	26.6	25.9
6231	Nursing care facilities - Établissements de soins infirmiers	8.7	8.6	8.7	19.47	19.75	19.54	19.32	19.64	19.45	28.0	28.1	27.0
6232	Res. devel. handicap, mental health & substance abuse facilities - Étab. rés. pour handicaps, de troubles mentaux, alcool., toxico.	1.5	1.5	1.4	26.11	27.30	24.21	25.90	27.15	24.12	22.0	22.9	22.7
712	Heritage institutions - Établissements du patrimoine	0.3	0.3	0.3	12.77	13.20	13.10	12.58	13.07	12.97	21.1	20.1	20.3
713	Amusement, gambling & recreation industries - Divertissement, loisirs et jeux de hasard et loteries	3.3	3.1	2.6	10.80	11.55	9.84	10.72	11.49	9.75	19.1	18.8	17.1
7139	Other amusement & recreation industries - Autres services de divertissement et de loisirs	..	2.3	1.9	..	13.33	11.60	..	13.27	11.49	..	16.8	14.7
72	Accommodation & food services - Hébergement et services de restauration	21.9	22.7	21.6	10.27	10.16	10.01	10.24	10.08	9.76	24.6	25.7	23.0
721	Accommodation services - Services d'hébergement	3.3	3.6	3.5	9.91	10.24	11.00	9.81	10.12	10.22	31.9	32.7	29.2
7211	Traveller accomodation - Hébergement des voyageurs	3.3	3.6	3.5	9.90	10.24	11.00	9.80	10.12	10.22	32.0	32.8	29.2
722	Food services & drinking places - Services de restauration et débits de boissons	18.6	19.1	18.1	10.36	10.14	9.75	10.34	10.07	9.65	23.3	24.4	21.8
7221	Full-service restaurants - Restaurants à service complet	6.7	6.7	6.3	10.04	9.92	9.51	10.02	9.85	9.42	22.5	24.2	21.1
7222	Limited-service eating places - Établissements de restauration à service restreint	8.8	9.0	8.4	10.34	9.92	9.75	10.32	9.86	9.66	23.1	24.2	21.6
81	Other services (except public administration) - Autres services (sauf les administrations publiques)	7.0	7.2	7.4	15.22	14.86	14.39	14.76	14.70	14.29	25.8	25.5	26.7
811	Repair & maintenance - Réparation et entretien	1.8	1.8	2.2	17.92	17.31	16.35	16.72	16.99	16.18	33.1	33.0	34.7
8111	Automotive repair & maintenance - Réparation et entretien de véhicules automobiles	1.1	1.0	1.2	20.35	19.90	17.06	19.62	19.76	16.91	30.5	28.8	35.0
8113	Comm. & ind. mach. & equip. (exc. auto. & electro.) repair & mtnt. - Répar. et entretien mach., mat. comm., ind. (sauf auto., électro.)	0.4	0.4	0.5	15.39	15.50	15.66	13.46	14.74	15.46	38.7	39.7	35.7
812	Personal & laundry services - Services personnels et services de blanchissage	2.3	2.0	2.4	12.26	12.36	12.00	12.22	12.28	11.93	26.0	25.8	25.4
8121	Personal care services - Services de soins personnels	1.4	1.2	1.5	11.43	11.36	10.71	11.39	11.29	10.65	25.0	25.4	23.9
813	Grant-making, civic, & professional & similar organizations - Fondations, groupes de citoyens, organisations prof., similaires	3.0	3.3	2.8	15.47	14.62	14.42	15.41	14.60	14.39	21.3	21.3	21.7
91	Public administration - Administrations publiques	4.6	4.9	4.3	16.14	15.82	15.30	15.33	15.33	14.83	44.2	43.4	42.5
912	Provincial & territorial public administration - Administrations publiques provinciales et territoriales	0.8	0.8	0.8	14.92	14.33	14.91	10.82	12.17	13.45	37.1	37.2	37.1
41-91N	Service producing industries - Branche productrice de services	159.7	163.8	156.2	16.68	16.83	16.38	16.46	16.64	16.19	28.2	28.7	28.7
00-91N	Industrial aggregate (including unclassified) - Ensemble des industries y compris les entreprises non classifiées **	197.3	205.2	195.7	17.28	17.42	17.14	16.95	17.13	16.84	29.8	30.2	30.2
NEW BRUNSWICK - NOUVEAU-BRUNSWICK													
23	Construction - Construction	8.8	10.5	8.9	19.04	18.87	20.29	18.62	18.57	19.87	36.9	36.5	36.8

* Refer to survey overview. - Voir l'aperçu de l'enquête.

** Earnings and hours exclude unclassified - La rémunération et les heures excluent les non classifiées

Table 6

Estimates of Employment, Average Hourly Earnings and Hours for Employees Paid by the Hour, by Industry, Canada, Provinces and Territories.

(Continued - suite)

Tableau 6

Estimations de l'emploi, de la rémunération horaire moyenne et des heures, pour les salariés rémunérés à l'heure, par industrie, Canada, provinces et territoires.

		Employees paid by the hour - Salariés rémunérés à l'heure											
NAICS 2002	Industry	Employment (in thousands)			Average hourly earnings (including overtime)			Average hourly earnings (excluding overtime)			Average weekly hours (including overtime)		
SCIAN 2002	Industrie	Emploi (en milliers)			Rémunération horaire moyenne (incluant temps supplémentaire)			Rémunération horaire moyenne (excluant temps supplémentaire)			Heures hebdomadaires moyennes (incluant temps supplémentaire)		
		Jan. p 2007 Janv. p	Dec. r 2006 Déc. r	Jan. 2006 Janv.	Jan. p 2007 Janv. p	Dec. r 2006 Déc. r	Jan. 2006 Janv.	Jan. p 2007 Janv. p	Dec. r 2006 Déc. r	Jan. 2006 Janv.	Jan. p 2007 Janv. p	Dec. r 2006 Déc. r	Jan. 2006 Janv.
NEW BRUNSWICK - NOUVEAU-BRUNSWICK													
236	Construction of buildings - Construction de bâtiments	2.1	2.5	1.9	\$15.50	\$15.72	\$16.79	\$15.09	\$15.25	\$16.29	39.5	39.7	43.2
2361	Residential building construction - Construction résidentielle	1.3	1.7	1.1	13.82	14.05	13.99	13.44	13.63	13.57	41.2	41.2	45.5
2362	Non-residential bldg. construction - Construction non résidentielle	0.8	0.9	0.8	18.60	19.27	21.23	18.10	18.69	20.60	36.7	36.8	40.1
237	Heavy & civil engineering construction - Travaux de génie civil	1.1	1.6	1.3	16.52	16.07	17.22	16.08	15.56	16.72	33.2	33.9	36.3
2373	Highway, street & bridge construction - Construction de routes, de rues et de ponts	0.8	1.1	0.9	16.32	15.60	17.24	15.89	15.09	16.74	33.8	34.6	37.4
238	Specialty trade contractors - Entrepreneurs spécialisés	5.6	6.4	5.7	20.92	20.89	22.49	20.47	20.67	22.11	36.8	35.9	34.7
2381	Foundation, structure, & bldg. exterior contractors - Entrepreneurs en travaux de fondations, structure, extérieur de bâtiment	0.9	1.3	1.0	21.67	21.60	23.57	21.21	21.37	23.17	36.7	35.6	34.0
2382	Building equipment contractors - Entrepreneurs en installations d'équipements techniques	2.5	2.6	2.7	20.80	20.61	23.62	20.36	20.39	23.21	38.6	37.9	36.1
2383	Building finishing contractors - Entrepreneurs en travaux de finition de bâtiments	1.0	1.0	0.9	20.27	20.73	19.03	19.84	20.51	18.70	33.7	33.0	32.2
2389	Other spec. trade contractors - Autres entrepreneurs spécialisés	1.2	1.5	1.1	21.15	20.92	21.19	20.70	20.70	20.83	35.6	34.6	33.6
31-33	Manufacturing - Fabrication	21.9	22.6	20.2	18.26	18.51	18.16	17.75	17.95	17.53	37.8	37.5	37.1
	Non-durable goods - Biens non durables	11.5	12.0	10.2	17.00	17.25	17.31	16.50	16.69	16.66	37.5	37.3	37.0
	Durable goods - Biens durables	10.4	10.6	10.0	19.63	19.95	19.02	19.09	19.36	18.41	38.1	37.7	37.1
311	Food manufacturing - Fabrication d'aliments	6.1	6.7	4.4	15.27	15.96	14.98	14.65	15.46	14.59	35.0	34.5	33.9
3131	Fibre, yarn & thread mills - Usines de fibres, de filés et de fils	0.3	0.3	0.3	8.54	10.55	9.61	8.42	10.28	9.46	42.8	39.1	36.5
321	Wood product manufacturing - Fabrication de produits en bois	4.6	4.7	4.3	20.47	21.64	20.58	19.92	20.95	20.10	38.2	38.8	36.6
3211	Sawmills & wood preservation - Scieries et préservation du bois	2.7	2.9	2.5	23.35	24.37	23.61	22.72	23.59	23.05	37.9	38.7	37.3
3219	Other wood product mfg - Fabrication d'autres produits en bois	1.3	1.3	1.2	15.04	15.87	14.69	14.64	15.36	14.35	38.7	39.4	34.9
322	Paper manufacturing - Fabrication du papier	2.2	2.4	2.3	22.42	21.94	24.19	21.83	21.07	23.02	41.8	43.4	39.2
3221	Pulp, paper & paperboard mills - Usines de pâte à papier, de papier et de carton	1.8	2.0	1.9	23.49	23.19	25.55	22.87	22.27	24.30	43.1	44.6	40.0
3371	Household & institutional furniture & kitchen cabinet mfg - Fabr. meubles de maison, d'étab. institu. et d'armoire de cuisine	0.7	0.6	0.6	19.90	18.32	15.93	19.64	17.97	15.57	37.0	36.8	37.8
3399	Other miscellaneous mfg - Autres activités diverses de fabrication	0.9	0.9	0.7	15.86	15.08	16.39	15.66	14.89	15.93	37.9	37.2	37.3
11-33N	Goods producing industries - Branche productrice de biens	35.8	38.7	34.6	19.44	19.55	19.99	18.74	18.89	19.35	37.3	36.9	36.6
41-45N	Trade - Commerce	34.7	34.5	31.8	14.40	14.50	14.68	14.27	14.35	14.55	27.2	28.5	28.2
41	Wholesale Trade - Commerce de gros	4.5	4.4	5.1	16.40	16.94	15.62	16.00	16.54	15.28	32.8	32.2	35.1
415	Motor vehicle & parts whl-dist - Gros-dist de véhicules automobiles et de leurs pièces	0.8	0.7	0.8	15.29	15.99	15.44	14.88	15.86	15.17	31.1	31.7	33.1
4152	New motor vehicle parts & accessories whl-dist - Gros-dist de pièces, d'accessoires neufs pour véhicules automobiles	..	0.4	0.4	..	14.61	13.88	..	14.49	13.63	..	34.0	35.7
416	Building material & supplies whl-dist - Gros-dist de matériaux et fournitures de construction	0.6	0.6	0.7	15.97	16.35	15.46	15.54	16.21	15.18	29.2	29.5	31.0
418	Miscellaneous whl-dist - Gros-dist de produits divers	0.4	0.4	0.5	15.10	14.76	15.61	14.93	14.55	15.39	32.6	32.2	32.8
44-45	Retail trade - Commerce de détail	30.1	30.1	26.7	14.02	14.09	14.45	13.96	14.00	14.37	26.4	27.9	26.9
445	Food & beverage stores - Magasins d'alimentation	8.6	8.8	7.9	12.41	13.09	12.68	12.37	12.96	12.63	23.5	25.6	23.6
4451	Grocery stores - Epiceries	7.3	7.5	6.9	12.42	13.13	12.69	12.38	12.99	12.64	23.1	25.2	23.3
4531	Florists - Fleuristes	0.2	0.2	0.2	12.55	15.13	15.36	12.45	15.06	15.20	21.9	19.8	19.0
4532	Office supplies, stationery & gift stores - Magasins de fournitures de bureau, de papeterie et de cadeaux	0.6	0.7	0.7	12.23	13.84	12.09	12.14	13.78	11.97	25.0	22.7	24.2
4539	Other miscellaneous stores retailers - Autres mag. de détail divers	0.3	0.3	0.3	13.57	15.66	15.83	13.47	15.59	15.68	31.9	31.0	30.9
48-49	Transportation & warehousing - Transport et entreposage	6.5	6.8	5.9	20.09	20.41	18.82	19.73	19.94	18.22	35.5	35.9	36.9
515	Broadcasting (except Internet) - Radiotélévision (sauf par Internet)	0.9	0.8	0.7	16.96	16.13	18.79	16.62	16.00	18.59	42.5	42.5	33.7
519	Other information services - Autres services d'information	0.2	0.2	0.1	8.32	10.93	7.59	8.26	10.90	7.58	21.4	18.6	15.3
5242	Agencies, brokerages & other insurance related activities - Agences et courtiers d'assur. et autres activités liées à l'assur.	0.2	0.2	0.2	16.40	18.80	17.80	16.35	18.74	17.68	32.2	29.6	31.2
5312	Offices of real estate agents & brokers - Bureau d'agents et de courtiers immobiliers	0.1	0.1	0.1	13.36	16.89	17.24	13.28	16.79	17.11	30.0	29.6	26.1
5322	Consumer goods rental - Location de biens de consommation	0.2	0.2	0.3	6.89	7.92	8.24	6.63	7.67	7.66	23.9	22.7	25.3
5324	Commercial & industrial machinery & equipment rental & leasing - Location, loc. à bail de machines, matériel d'usage comm., indus.	0.1	12.02	11.56	32.5

* Refer to survey overview. - Voir l'aperçu de l'enquête.

** Earnings and hours exclude unclassified - La rémunération et les heures excluent les non classifiées

Table 6
Estimates of Employment, Average Hourly Earnings and Hours for Employees Paid by the Hour, by Industry, Canada, Provinces and Territories.

(Continued - suite)

Tableau 6
Estimations de l'emploi, de la rémunération horaire moyenne et des heures, pour les salariés rémunérés à l'heure, par industrie, Canada, provinces et territoires.

		Employees paid by the hour - Salariés rémunérés à l'heure											
NAICS 2002	Industry	Employment (in thousands)			Average hourly earnings (including overtime)			Average hourly earnings (excluding overtime)			Average weekly hours (including overtime)		
SCIAN 2002	Industrie	Emploi (en milliers)			Rémunération horaire moyenne (incluant temps supplémentaire)			Rémunération horaire moyenne (excluant temps supplémentaire)			Heures hebdomadaires moyennes (incluant temps supplémentaire)		
		Jan. p 2007 Janv. p	Dec. r 2006 Déc. r	Jan. 2006 Janv.	Jan. p 2007 Janv. p	Dec. r 2006 Déc. r	Jan. 2006 Janv.	Jan. p 2007 Janv. p	Dec. r 2006 Déc. r	Jan. 2006 Janv.	Jan. p 2007 Janv. p	Dec. r 2006 Déc. r	Jan. 2006 Janv.
NEW BRUNSWICK - NOUVEAU-BRUNSWICK													
54	Professional, scientific & technical services - Services professionnels, scientifiques et techniques	2.1	2.1	2.0	\$18.36	\$18.06	\$16.02	\$18.01	\$17.79	\$15.82	32.0	32.1	34.0
56	Admin. & support, waste management & remediation services - Services admin., soutien, gestion des déchets, assainissem.	9.2	9.4	9.8	13.72	13.51	12.42	13.57	13.32	12.20	31.7	30.1	30.8
561	Admin. & support services - Services administratifs et de soutien	8.5	8.8	9.4	13.33	12.96	11.93	13.21	12.83	11.79	31.6	30.0	30.6
5614	Business support services - Services de soutien aux entreprises	1.7	1.8	2.5	10.13	9.79	9.10	10.03	9.68	9.02	30.2	27.0	30.7
5617	Services to buildings & dwellings - Services relatifs aux bâtiments et aux logements	1.6	1.8	1.6	10.80	11.45	11.79	10.73	11.38	11.69	28.5	29.4	28.9
61	Educational services - Services d'enseignement	0.5	0.5	0.4	16.00	15.87	14.03	15.85	15.69	13.85	28.0	27.4	29.5
62	Health care & social assistance - Soins de santé et assistance sociale	28.3	29.2	28.3	21.87	22.10	20.45	21.71	21.94	20.31	30.8	30.4	31.2
622	Hospitals - Hôpitaux	15.8	16.0	15.0	22.34	22.43	20.89	22.19	22.24	20.71	34.9	34.7	35.7
6221	General medical & surgical hospitals - Hôpitaux généraux et hôpitaux de soins chirurgicaux	15.1	15.2	14.2	22.37	22.50	21.09	22.22	22.31	20.92	35.1	34.9	36.0
623	Nursing & residential care facilities - Étab. de soins infirmiers et de soins pour bénéficiaires internes	6.1	6.2	6.6	21.43	21.93	19.84	21.26	21.81	19.75	26.7	26.5	25.8
6231	Nursing care facilities - Établissements de soins infirmiers	3.9	3.9	3.9	21.88	21.52	20.14	21.71	21.40	20.05	26.0	25.7	26.3
6233	Community care facilities for the elderly - Établissements communautaires de soins pour personnes âgées	1.3	1.4	1.9	21.30	22.96	19.90	21.13	22.84	19.81	30.8	30.6	25.6
72	Accommodation & food services - Hébergement et services de restauration	17.6	17.9	17.3	10.24	10.08	9.84	10.20	10.00	9.63	23.8	25.0	22.1
721	Accommodation services - Services d'hébergement	2.9	2.9	2.8	11.26	11.49	11.27	11.14	11.36	10.66	30.8	31.2	27.6
7211	Traveller accommodation - Hébergement des voyageurs	2.8	2.8	2.7	10.93	11.14	11.11	10.82	11.00	10.49	30.5	31.0	27.5
722	Food services & drinking places - Services de restauration et débits de boissons	14.7	14.9	14.5	9.97	9.72	9.48	9.95	9.66	9.39	22.4	23.8	21.1
7221	Full-service restaurants - Restaurants à service complet	4.9	5.0	4.7	9.73	9.65	9.37	9.71	9.59	9.28	22.0	23.6	20.9
7222	Limited-service eating places - Établissements de restauration à service restreint	7.9	7.9	7.7	9.96	9.67	9.47	9.94	9.61	9.38	22.4	23.7	21.1
81	Other services (except public administration) - Autres services (sauf les administrations publiques)	4.6	4.8	4.9	14.10	13.64	14.05	13.53	13.39	13.94	27.8	27.8	28.8
811	Repair & maintenance - Réparation et entretien	1.5	1.6	1.9	16.66	16.38	16.16	15.42	15.95	16.01	33.9	34.3	35.1
8111	Automotive repair & maintenance - Réparation et entretien de véhicules automobiles	0.9	0.9	1.1	16.89	16.51	15.24	16.29	16.40	15.11	30.5	29.9	34.6
8113	Comm. & ind. mach. & equip. (exc. auto. & electro.) repair & mnt. - Répar. et entretien mach., mat. comm., ind. (sauf auto., électro.)	0.4	0.4	0.5	17.41	17.80	18.87	15.23	16.93	18.67	40.0	40.6	36.1
41-91N	Service producing industries - Branche productrice de services	120.6	122.9	115.9	16.68	16.68	16.03	16.49	16.50	15.85	29.0	29.3	28.9
00-91N	Industrial aggregate (including unclassified) - Ensemble des industries y compris les entreprises non classifiées **	156.4	161.5	150.5	17.44	17.50	17.12	17.10	17.17	16.78	30.9	31.1	30.7
QUÉBEC													
11	Forestry, logging & support - Foresterie, exploitation et soutien	7.2	7.7	8.8	23.27	23.13	22.26	21.96	22.21	21.36	37.7	37.1	36.7
113	Forestry & logging - Foresterie et exploitation forestière	5.5	5.9	6.9	23.05	22.86	22.38	21.79	21.96	21.46	37.8	37.1	35.0
1133	Logging - Exploitation forestière	5.3	5.7	6.6	23.29	23.06	22.61	22.02	22.17	21.69	38.1	37.3	35.1
1153	Support activities for forestry - Activités de soutien à la foresterie	1.7	1.8	1.9	23.99	24.01	21.91	22.52	22.97	21.07	37.6	37.0	43.0
212	Mining (except oil & gas) - Extraction minière (sauf l'extraction de pétrole et de gaz)	4.8	5.6	5.2	27.04	26.48	23.98	24.56	24.25	22.99	41.0	39.0	37.6

* Refer to survey overview. - Voir l'aperçu de l'enquête.

** Earnings and hours exclude unclassified - La rémunération et les heures excluent les non classifiées

Table 6
Estimates of Employment, Average Hourly Earnings and Hours for
Employees Paid by the Hour, by Industry, Canada, Provinces and
Territories.

(Continued - suite)

Tableau 6
Estimations de l'emploi, de la rémunération horaire moyen-
ne et des heures, pour les salariés rémunérés à l'heure, par
industrie, Canada, provinces et territoires.

		Employees paid by the hour - Salariés rémunérés à l'heure											
NAICS 2002	Industry	Employment (in thousands)			Average hourly earnings (including overtime)			Average hourly earnings (excluding overtime)			Average weekly hours (including overtime)		
SCIAN 2002	Industrie	Emploi (en milliers)			Rémunération horaire moyenne (incluant temps supplémentaire)			Rémunération horaire moyenne (excluant temps supplémentaire)			Heures hebdomadaires moyennes (incluant temps supplémentaire)		
		Jan. p 2007 Janv. p	Dec. r 2006 Déc. r	Jan. 2006 Janv.	Jan. p 2007 Janv. p	Dec. r 2006 Déc. r	Jan. 2006 Janv.	Jan. p 2007 Janv. p	Dec. r 2006 Déc. r	Jan. 2006 Janv.	Jan. p 2007 Janv. p	Dec. r 2006 Déc. r	Jan. 2006 Janv.
QUÉBEC													
22	Utilities - Services publics	8.0	8.2	8.7	\$29.46	\$30.09	\$27.64	\$28.56	\$28.47	\$26.75	36.7	37.1	37.8
23	Construction - Construction	77.5	92.9	82.4	20.13	20.92	20.70	19.68	20.57	20.26	37.6	37.5	38.5
236	Construction of buildings - Construction de bâtiments	20.5	24.5	19.8	18.55	19.24	20.12	18.05	18.66	19.48	35.2	35.7	38.9
2361	Residential building construction - Construction résidentielle	13.0	15.8	12.3	18.46	19.06	18.75	17.96	18.49	18.12	31.9	32.4	36.1
2362	Non-residential bldg. construction - Construction non résidentielle	7.5	8.7	7.6	18.67	19.49	21.97	18.17	18.91	21.31	41.0	41.6	43.4
237	Heavy & civil engineering construction - Travaux de génie civil	7.4	9.5	7.2	13.03	13.64	14.99	12.68	13.24	14.55	41.8	41.9	40.6
2371	Utility system construc. - Construc. d'installations de serv. publics	2.1	2.6	1.6	14.62	14.41	16.19	14.23	13.97	15.71	39.9	40.4	36.5
2373	Highway, street & bridge construction - Construction de routes, de rues et de ponts	3.6	4.9	4.2	11.37	12.55	13.72	11.07	12.18	13.31	44.4	44.0	42.8
2379	Other heavy & civil engineering construction - Autres travaux de génie civil	0.9	1.1	0.7	15.32	16.02	19.70	14.90	15.54	19.11	37.8	38.0	34.4
238	Specialty trade contractors - Entrepreneurs spécialisés	49.7	59.0	55.4	21.89	22.89	21.70	21.41	22.59	21.33	37.9	37.5	38.1
2381	Foundation, structure, & bldg. exterior contractors - Entrepreneurs en travaux de fondations, structure, extérieur de bâtiment	7.9	11.5	8.5	21.55	22.32	22.89	21.09	22.08	22.49	36.7	36.5	35.4
2382	Building equipment contractors - Entrepreneurs en installations d'équipements techniques	24.3	26.4	27.2	23.45	24.34	21.32	22.97	24.09	20.95	37.1	36.8	40.6
2383	Building finishing contractors - Entrepreneurs en travaux de finition de bâtiments	9.0	10.0	9.9	16.37	16.92	17.59	16.02	16.74	17.29	44.0	43.3	37.8
2389	Other spec. trade contractors - Autres entrepreneurs spécialisés	8.5	11.1	9.8	24.77	26.46	26.59	24.16	25.92	26.13	35.2	35.2	33.8
31-33	Manufacturing - Fabrication	337.1	337.6	324.1	19.27	19.21	18.99	18.64	18.59	18.27	38.4	37.9	37.0
	Non-durable goods - Biens non durables	144.2	144.2	139.3	17.10	17.13	17.19	16.64	16.65	16.64	37.2	36.8	35.6
	Durable goods - Biens durables	192.8	193.4	184.8	20.81	20.69	20.27	20.08	19.98	19.44	39.3	38.7	38.0
311	Food manufacturing - Fabrication d'aliments	46.8	44.7	35.5	16.46	16.64	15.05	15.80	16.12	14.71	36.4	36.8	34.0
3115	Dairy product manufacturing - Fabrication de produits laitiers	6.8	6.5	4.5	20.67	19.21	19.94	19.86	18.54	19.56	31.3	33.6	29.5
3116	Meat product manufacturing - Fabrication de produits de viande	14.8	13.8	10.3	17.79	17.35	14.71	17.06	16.81	14.35	35.7	35.8	34.2
3118	Bakeries & tortilla manufacturing - Boulangeries et fabr. de tortillas	10.9	10.8	9.7	13.14	14.77	13.34	12.61	14.31	13.06	39.0	38.7	35.5
3119	Other food manufacturing - Fabrication d'autres aliments	6.3	5.9	4.9	15.91	15.81	15.04	15.27	15.32	14.69	39.3	39.3	35.2
3131	Fibre, yarn & thread mills - Usines de fibres, de filés et de fils	1.3	1.3	1.7	10.80	11.00	11.83	10.64	10.72	11.62	38.8	36.1	34.4
3132	Fabric mills - Usines de tissus	3.3	3.4	3.7	15.24	13.70	15.46	15.02	13.35	15.18	44.1	41.5	41.0
3133	Textile & fabric finishing & fabric coating - Finissage de textiles, tissus et revêtement de tissus	1.5	1.5	1.7	13.83	14.39	14.10	13.63	14.02	13.84	41.7	39.5	36.9
3141	Textile furnishings mills - Usines de textiles domestiques	2.0	2.1	2.4	13.32	13.71	17.35	13.12	13.36	16.87	37.7	35.1	32.8
3149	Other textile product mills - Usines d'autres produits textiles	1.1	1.2	1.1	11.71	12.50	14.46	11.55	12.18	14.13	40.5	37.2	35.3
315	Clothing manufacturing - Fabrication de vêtements	17.9	18.1	19.3	11.47	12.15	13.28	11.34	11.90	13.08	37.7	35.2	34.6
3151	Clothing knitting mills - Usines de tricotage de vêtements	3.5	3.6	4.0	13.09	13.88	16.06	12.90	13.53	15.77	33.0	29.8	27.4
3152	Cut & sew clothing mfg - Fabrication de vêtements coupés-cousus	13.5	13.4	14.2	11.16	11.86	12.87	11.05	11.64	12.69	38.9	36.8	36.8
3161	Leather & hide tanning & finishing - Tannage et finissage du cuir et des peaux	0.4	0.4	0.5	12.83	13.93	17.38	12.64	13.57	17.07	64.7	61.0	45.3
3162	Footwear manufacturing - Fabrication de chaussures	1.5	1.6	1.5	9.27	9.84	10.16	9.13	9.59	9.98	43.0	39.4	37.4
3169	Other leather & allied product mfg - Fabr. d'autres produits en cuir et produits analogues	1.1	1.2	1.1	8.00	8.57	8.93	7.89	8.35	8.77	42.3	38.1	36.0
321	Wood product manufacturing - Fabrication de produits en bois	29.0	30.2	31.8	17.91	18.28	18.45	17.41	17.69	17.96	39.6	40.4	36.4
3211	Sawmills & wood preservation - Scieries et préservation du bois	11.7	12.4	13.7	21.03	20.45	20.65	20.42	19.76	20.10	39.9	41.2	38.7
3212	Veneer, plywood & engineered wood product mfg - Fabr. de placages, contreplaqués et produits en bois reconstitué	5.5	6.1	6.2	18.07	18.25	16.59	17.56	17.70	15.92	36.6	36.4	36.2
3219	Other wood product mfg - Fabrication d'autres produits en bois	11.8	11.7	11.9	14.84	16.03	16.61	14.44	15.52	16.28	40.8	41.7	33.9
322	Paper manufacturing - Fabrication du papier	18.0	18.3	17.7	25.28	24.45	25.91	24.61	23.48	24.97	35.8	37.5	34.6
3221	Pulp, paper & paperboard mills - Usines de pâte à papier, de papier et de carton	10.8	10.7	10.2	27.06	26.35	28.22	26.34	25.30	27.19	36.8	38.3	34.7
3251	Basic chemical mfg - Fabrication de produits chimiques de base	1.6	1.4	1.4	21.22	18.96	20.61	20.81	18.55	20.01	41.6	39.6	38.2
3254	Pharmaceutical & medicine manufacturing - Fabrication de produits pharmaceutiques et de médicaments	4.4	4.3	5.0	17.95	18.21	19.63	17.60	17.82	19.05	42.2	40.3	37.4
3256	Soap, cleaning compound & toilet preparation manufacturing - Fabrication de savons, de détachants et de produits de toilette	2.2	2.0	2.1	14.06	14.31	14.78	13.79	14.00	14.38	39.5	37.6	36.3
3259	Other chemical product mfg - Fabr. d'autres produits chimiques	1.7	1.4	1.4	19.78	19.19	18.65	19.40	18.78	18.09	39.1	37.2	38.1
326	Plastics & rubber products manufacturing - Fabrication de produits en plastique et en caoutchouc	19.4	21.1	20.9	16.24	15.97	17.32	15.77	15.45	16.77	37.3	36.7	35.6

* Refer to survey overview. - Voir l'aperçu de l'enquête.

** Earnings and hours exclude unclassified - La rémunération et les heures excluent les non classifiées

Table 6
Estimates of Employment, Average Hourly Earnings and Hours for Employees Paid by the Hour, by Industry, Canada, Provinces and Territories.

(Continued - suite)

Tableau 6
Estimations de l'emploi, de la rémunération horaire moyenne et des heures, pour les salariés rémunérés à l'heure, par industrie, Canada, provinces et territoires.

		Employees paid by the hour - Salariés rémunérés à l'heure											
NAICS 2002	Industry	Employment (in thousands)			Average hourly earnings (including overtime)			Average hourly earnings (excluding overtime)			Average weekly hours (including overtime)		
SCIAN 2002	Industrie	Emploi (en milliers)			Rémunération horaire moyenne (incluant temps supplémentaire)			Rémunération horaire moyenne (excluant temps supplémentaire)			Heures hebdomadaires moyennes (incluant temps supplémentaire)		
		Jan. p 2007 Janv. p	Dec. r 2006 Déc. r	Jan. 2006 Janv.	Jan. p 2007 Janv. p	Dec. r 2006 Déc. r	Jan. 2006 Janv.	Jan. p 2007 Janv. p	Dec. r 2006 Déc. r	Jan. 2006 Janv.	Jan. p 2007 Janv. p	Dec. r 2006 Déc. r	Jan. 2006 Janv.
QUÉBEC													
3261	Plastic product mfg - Fabrication de produits en plastique	14.8	16.0	15.4	\$15.13	\$15.40	\$16.24	\$14.69	\$14.89	\$15.77	37.9	37.4	36.5
3262	Rubber product mfg - Fabrication de produits en caoutchouc	4.6	5.0	5.5	20.10	17.94	20.61	19.51	17.35	19.86	35.3	34.6	33.1
3271	Clay product & refractory manufacturing - Fabrication de produits en argile et produits réfractaires	0.9	1.0	0.8	13.14	13.89	13.78	12.58	13.37	13.09	37.7	34.2	37.7
3272	Glass & glass product mfg - Fabr. de verre et de produits en verre	1.8	2.0	1.8	16.74	17.70	18.38	16.03	17.04	17.52	35.7	31.3	33.4
3273	Cement & concrete prod. mfg - Fabr. de ciment et prod. en béton	3.8	4.9	3.7	18.67	20.39	18.38	17.87	19.63	17.85	32.1	30.2	33.8
3279	Other non-metallic mineral product manufacturing - Fabrication d'autres produits minéraux non métalliques	1.5	1.9	1.7	15.44	16.44	16.46	14.78	15.83	15.95	36.8	32.8	37.6
331	Primary metal mfg - Première transformation des métaux	18.8	18.3	14.5	28.46	28.47	27.09	27.26	27.09	26.09	38.3	36.9	37.8
3311	Iron & steel mills & ferro-alloy manufacturing - Sidérurgie	1.5	1.4	1.5	28.99	29.93	25.89	27.76	28.48	24.96	42.9	39.6	38.6
3313	Alumina & aluminium production & processing - Production et transformation d'alumine et d'aluminium	9.4	9.0	7.8	30.12	29.78	27.35	28.87	28.35	26.44	36.3	35.1	38.2
3314	Non-ferrous metal (except aluminium) production & processing - Production et transform. de métaux non ferreux (sauf l'aluminium)	4.8	4.6	2.1	24.31	24.43	25.89	23.28	23.25	24.43	41.6	39.7	36.1
3315	Foundries - Fonderies	2.1	2.3	2.0	29.92	29.99	27.81	28.64	28.54	26.81	38.0	37.8	37.7
332	Fabricated metal product mfg - Fabrication de produits métalliques	33.3	31.7	33.3	19.09	18.65	18.23	18.61	18.25	17.46	38.3	36.8	37.4
3321	Forging & stamping - Forgeage et estampage	2.4	2.3	2.5	19.45	20.75	17.58	18.95	20.30	16.78	35.5	33.5	36.1
3323	Architectural & structural metals manufacturing - Fabr. produits architecture et éléments de charpentes métalliques	12.5	12.0	11.8	17.29	17.29	17.98	16.85	16.91	17.27	37.3	35.8	36.2
3327	Machine shops, turned product, screw, nut & bolt manufacturing - Ateliers usinage, fabr. produits tournés, vis, écrous et boulons	6.8	6.5	6.9	19.79	18.60	17.68	19.29	18.20	16.89	38.5	36.9	37.2
3329	Other fabricated metal prod. mfg - Fabr. d'autres prod. métalliques	4.4	4.0	4.5	20.24	19.12	19.30	19.72	18.71	18.60	40.1	40.1	39.6
333	Machinery manufacturing - Fabrication de machines	19.0	20.0	17.7	26.54	27.35	25.18	25.44	26.63	23.62	35.0	34.9	35.0
3331	Agricultural, construction & mining machinery manufacturing - Fabr. de machines pour agri., construction et extraction minière	2.6	2.7	2.5	26.33	27.06	23.60	25.25	26.33	22.26	33.2	33.4	34.1
3332	Industrial machinery mfg - Fabrication de machines industrielles	3.4	3.3	3.1	23.31	23.24	22.33	22.39	22.62	21.19	40.8	40.6	41.7
3333	Commercial & service industry machinery manufacturing - Fabr. de machines pour le commerce et les industries de services	2.3	2.4	2.0	33.35	33.39	31.63	32.33	32.69	29.96	34.4	34.4	34.5
3334	Ventilation, heating, a/c & commercial refrigeration equip. mfg - Fabr. d'appareils de vent., chauff., clima., réfrig. commerciale	3.1	3.2	2.7	22.64	22.31	21.34	21.71	21.71	20.10	32.8	33.2	34.3
3335	Metalworking machinery manufacturing - Fabrication de machines-outils pour le travail du métal	2.3	2.5	2.1	23.92	25.26	21.72	22.94	24.58	20.29	34.6	34.8	34.5
3336	Engine, turbine & power transmission equipment manufacturing - Fabr. moteurs, turbines et matériel de transmission de puissance	1.9	2.0	1.8	30.51	32.50	30.61	28.75	31.58	28.63	34.8	34.6	34.3
3339	Other general-purpose machinery manufacturing - Fabrication d'autres machines d'usage général	3.5	3.8	3.5	29.02	30.94	28.18	27.83	30.11	26.01	33.2	32.9	31.1
3342	Communications equip. mfg - Fabr. de matériel de communication	2.4	2.5	1.9	20.88	20.36	21.30	20.64	20.08	21.08	38.8	38.6	37.3
3344	Semiconductor & other electronic component manufacturing - Fabr. de semi-conducteurs et d'autres composants électroniques	3.0	3.5	3.6	19.78	17.31	20.78	19.53	16.98	20.53	37.9	38.8	35.7
3345	Navigational, measuring, medical & control instruments mfg - Fabr. d'instruments de navigation, mesure, commande, médicaux	2.4	2.4	2.0	21.69	21.23	21.92	21.44	20.95	21.69	38.8	39.2	37.8
3351	Electric lighting equip. mfg - Fabr. matériel électrique d'éclairage	1.6	21.73	21.21	37.2
3352	Household appliance mfg - Fabrication d'appareils ménagers	2.5	17.41	16.90	43.2
3353	Electrical equipment mfg - Fabrication de matériel électrique	3.0	2.9	2.3	24.85	21.57	20.62	24.25	21.11	19.99	36.9	33.5	36.0
3359	Other electrical equipment & component manufacturing - Fabr. d'autres types de matériel et de composants électriques	2.2	2.1	1.6	26.73	23.57	23.26	26.08	23.07	22.31	37.8	34.4	36.8
336	Transportation equipment mfg - Fabr. de matériel de transport	30.4	30.2	31.4	23.24	22.57	23.02	22.12	21.41	21.81	43.7	43.8	42.4
3364	Aerospace product & parts manufacturing - Fabrication de produits aérospatiaux et de leurs pièces	15.7	15.5	14.4	25.06	24.50	25.56	23.65	22.94	23.92	47.9	48.0	46.6
3369	Other transportation equipment manufacturing - Fabrication d'autres types de matériel de transport	2.9	3.1	3.6	18.31	16.82	17.70	17.74	16.34	17.14	42.6	42.3	41.5
337	Furniture & related product manufacturing - Fabrication de meubles et de produits connexes	21.2	20.2	18.7	17.66	17.97	16.31	17.43	17.63	15.93	40.1	40.7	39.1
3371	Household & institutional furniture & kitchen cabinet mfg - Fabr. meubles de maison, d'étab. institu. et d'armoire de cuisine	14.9	14.1	13.1	17.57	18.00	16.66	17.34	17.66	16.30	41.5	42.4	39.2
3372	Office furniture (including fixtures) manufacturing - Fabr. de meubles de bureau (y compris les articles d'ameublement)	5.1	5.0	4.5	17.93	18.01	15.55	17.70	17.66	15.13	36.5	36.7	39.1
3391	Medical equipment & supplies manufacturing - Fabrication de fournitures et matériel médicaux	4.0	3.6	3.5	17.81	18.58	19.61	17.58	18.35	19.10	38.1	37.5	35.6
3399	Other miscellaneous mfg - Autres activités diverses de fabrication	10.6	10.1	9.5	13.56	13.84	14.38	13.38	13.66	14.05	41.6	41.0	40.0
11-33N Goods producing industries - Branche productrice de biens		435.7	453.3	430.2	19.77	19.93	19.64	19.12	19.31	18.97	38.3	37.8	37.3

* Refer to survey overview. - Voir l'aperçu de l'enquête.

** Earnings and hours exclude unclassified - La rémunération et les heures excluent les non classifiées

Table 6
Estimates of Employment, Average Hourly Earnings and Hours for
Employees Paid by the Hour, by Industry, Canada, Provinces and
Territories.

(Continued - suite)

Tableau 6
Estimations de l'emploi, de la rémunération horaire moyen-
ne et des heures, pour les salariés rémunérés à l'heure, par
industrie, Canada, provinces et territoires.

		Employees paid by the hour - Salariés rémunérés à l'heure											
NAICS 2002	Industry	Employment (in thousands)			Average hourly earnings (including overtime)			Average hourly earnings (excluding overtime)			Average weekly hours (including overtime)		
SCIAN 2002	Industrie	Emploi (en milliers)			Rémunération horaire moyenne (incluant temps supplémentaire)			Rémunération horaire moyenne (excluant temps supplémentaire)			Heures hebdomadaires moyennes (incluant temps supplémentaire)		
		Jan. p 2007 Janv. p	Dec. r 2006 Déc. r	Jan. 2006 Janv.	Jan. p 2007 Janv. p	Dec. r 2006 Déc. r	Jan. 2006 Janv.	Jan. p 2007 Janv. p	Dec. r 2006 Déc. r	Jan. 2006 Janv.	Jan. p 2007 Janv. p	Dec. r 2006 Déc. r	Jan. 2006 Janv.
QUÉBEC													
	41-45N Trade - Commerce	388.7	393.2	367.4	\$14.20	\$14.33	\$14.65	\$14.06	\$14.17	\$14.50	26.7	27.9	27.7
41	Wholesale Trade - Commerce de gros	71.3	70.0	78.4	17.14	17.58	16.83	16.77	17.23	16.50	31.2	30.5	33.0
415	Motor vehicle & parts whl-dist - Gros-dist de véhicules automobiles et de leurs pièces	5.6	5.7	6.9	18.89	18.58	17.50	18.38	18.43	17.18	27.9	28.2	31.3
4151	Motor vehicle whl-dist - Gros-dist de véhicules automobiles	1.9	2.0	2.3	23.94	23.34	22.33	23.29	23.14	21.92	27.2	27.5	29.8
4152	New motor vehicle parts & accessories whl-dist - Gros-dist de pièces, d'accessoires neufs pour véhicules automobiles	3.2	3.2	4.2	16.47	16.24	15.16	16.03	16.11	14.89	29.0	29.3	32.6
416	Building material & supplies whl-dist - Gros-dist de matériaux et fournitures de construction	10.9	11.3	12.4	18.35	18.28	18.60	17.85	18.13	18.26	29.2	29.4	31.0
4161	Electrical, plumbing, heating & a/c equipment & supplies whl-dist - Gros-dist matériel et fourn. élec., plomberie, chauffage, climat.	4.1	4.2	4.4	15.05	14.95	17.04	14.64	14.83	16.73	32.2	32.4	32.9
4162	Metal service centres - Gros-dist métaux et produits métalliques	1.9	1.9	2.0	19.95	20.05	20.76	19.41	19.88	20.38	33.6	33.8	34.4
4163	Lumber, millwork, hardware & other building supplies whl-dist - Gros-dist bois d'oeuvre, menui. préfab., quinc., fourn. construc.	4.9	5.2	6.1	21.14	20.88	19.05	20.57	20.70	18.68	24.9	25.4	28.6
417	Machinery, equipment & supplies whl-dist - Gros-dist de machines, de matériel et de fournitures	12.4	11.3	11.3	17.04	18.31	17.10	16.50	17.88	16.68	40.6	39.2	43.1
4172	Const., forestry, mining & indus. mach. equip. & suppl. whl-dist - Gros-dist mach., matériel, fourn. indus., const., forest., minière	5.1	4.6	3.0	18.70	19.10	17.42	17.85	18.18	16.84	35.1	33.9	47.5
4179	Other machinery, equipment & supplies whl-dist - Gros-dist d'autres machines, matériel et fournitures	4.5	4.0	5.3	13.39	14.98	15.01	12.98	14.83	14.57	47.2	45.5	45.3
418	Miscellaneous whl-dist - Gros-dist de produits divers	8.7	9.5	11.0	15.57	15.85	15.83	15.40	15.63	15.60	33.5	32.7	33.2
4181	Recyclable material whl-dist - Gros-dist de matières recyclables	1.8	2.0	2.1	13.42	13.57	12.07	13.27	13.38	11.89	34.0	32.5	33.8
4182	Paper, paper product & disposable plastic product whl-dist - Gros-dist de papier, produits du papier et de plastique jetables	1.6	1.8	2.1	14.23	14.60	15.82	14.07	14.40	15.58	36.4	35.2	36.2
4183	Agricultural supplies whl-dist - Gros-dist de fournitures agricoles	0.7	0.8	0.9	17.23	17.00	14.38	17.04	16.77	14.17	29.7	29.1	33.3
4184	Chemical (except agricultural) & allied product whl-dist - Gros-dist de produits chimiques et analogues (sauf agricoles)	1.2	1.4	1.4	14.86	14.82	15.92	14.69	14.61	15.68	40.8	40.7	38.2
4189	Other miscellaneous whl-dist - Gros-dist d'autres produits divers	3.3	3.6	4.4	17.73	18.24	18.18	17.53	17.99	17.93	30.1	29.4	29.8
419	Wholesale agents & brokers - Agents, courtiers commerce de gros	3.2	3.6	4.0	17.08	17.34	16.31	16.89	17.10	16.07	29.8	29.5	32.7
44-45	Retail trade - Commerce de détail	317.4	323.1	288.9	13.40	13.55	13.90	13.34	13.44	13.83	25.7	27.3	26.2
441	Motor vehicle & parts dealers - Marchands de véhicules automobiles et de leurs pièces	18.0	18.9	19.8	18.31	18.22	17.82	18.25	18.16	17.69	32.0	31.9	35.0
4411	Automobile dealers - Marchands d'automobiles	12.6	13.0	13.9	20.75	20.83	19.85	20.68	20.77	19.71	31.2	31.1	35.2
4413	Automotive parts, accessories & tire stores - Magasins de pièces, de pneus et d'accessoires pour véhicules auto.	3.9	4.2	4.1	13.11	12.79	13.45	13.07	12.75	13.35	33.8	33.5	34.7
445	Food & beverage stores - Magasins d'alimentation	111.2	113.8	93.6	13.06	13.48	13.33	13.00	13.31	13.27	24.2	26.0	24.6
4451	Grocery stores - Épiceries	91.8	94.2	77.0	12.99	13.50	13.44	12.95	13.36	13.40	23.7	25.6	24.3
447	Gasoline stations - Stations-service	16.0	16.3	15.3	12.95	12.68	13.24	12.89	12.57	13.14	24.6	25.6	26.4
452	General merchandise stores - Mag. de fournitures de tout genre	32.6	29.1	25.4	13.65	13.82	15.23	13.56	13.69	15.20	24.5	25.4	22.9
4521	Department stores - Grands magasins	20.5	19.1	16.4	13.91	13.83	14.77	13.81	13.70	14.74	23.7	23.7	23.0
4529	Other general merchandise stores - Magasins d'autres fournitures de tout genres	12.0	10.1	9.0	13.25	13.81	16.07	13.16	13.68	16.04	25.7	28.6	22.6
4531	Florists - Fleuristes	1.2	1.2	1.4	16.01	18.84	18.60	15.88	18.76	18.41	24.5	22.9	23.0
4532	Office supplies, stationery & gift stores - Magasins de fournitures de bureau, de papeterie et de cadeaux	4.2	4.3	4.6	11.71	13.45	12.46	11.62	13.39	12.34	25.7	23.6	25.2
4539	Other miscellaneous stores retailers - Autres mag. de détail divers	5.6	5.9	6.1	14.83	16.19	16.45	14.71	16.12	16.32	26.6	26.0	24.5
4541	Electronic shopping & mail-order houses - Entreprises de télémarketing et de vente par correspondance	1.9	1.8	2.0	11.43	12.58	11.54	11.34	12.52	11.42	30.8	30.1	32.6
4542	Vending machine operators - Exploitants de distribu. automatiques	0.7	0.8	0.7	11.79	12.95	13.22	11.70	12.89	13.09	32.9	30.8	30.8
4543	Direct selling establishments - Établissements de vente directe	2.1	2.1	2.8	14.73	15.58	16.50	14.62	15.51	16.34	37.9	37.5	35.0
	48-49 Transportation & warehousing - Transport et entreposage	71.4	72.1	66.1	20.26	20.28	19.04	19.89	19.81	18.47	35.8	35.6	36.7
482	Rail transportation - Transport ferroviaire	7.5	7.4	6.7	25.04	24.88	24.54	24.77	24.51	23.81	44.2	44.3	42.5
4842	Specialized freight trucking - Transport par camion de marchandises spéciales	6.6	7.4	7.4	16.82	17.91	16.85	16.20	17.47	16.25	35.6	34.0	34.6
488	Support activities for transport. - Activités de soutien au transport	10.9	10.9	8.5	21.81	21.44	20.08	21.54	21.07	19.50	34.3	35.3	35.7
4884	Support activities for road transportation - Activités de soutien au transport routier	1.0	1.0	1.1	16.69	16.18	13.91	16.48	15.90	13.78	31.3	34.9	38.5
4885	Freight transportation arrangement - Intermédiaires en transport de marchandises	4.0	3.9	3.1	22.44	22.12	21.60	22.16	21.74	20.96	34.7	35.9	35.4

* Refer to survey overview. - Voir l'aperçu de l'enquête.

** Earnings and hours exclude unclassified - La rémunération et les heures excluent les non classifiées

Table 6
Estimates of Employment, Average Hourly Earnings and Hours for Employees Paid by the Hour, by Industry, Canada, Provinces and Territories.

(Continued - suite)

Tableau 6
Estimations de l'emploi, de la rémunération horaire moyenne et des heures, pour les salariés rémunérés à l'heure, par industrie, Canada, provinces et territoires.

		Employees paid by the hour - Salariés rémunérés à l'heure											
NAICS 2002	Industry	Employment (in thousands)			Average hourly earnings (including overtime)			Average hourly earnings (excluding overtime)			Average weekly hours (including overtime)		
SCIAN 2002	Industrie	Emploi (en milliers)			Rémunération horaire moyenne (incluant temps supplémentaire)			Rémunération horaire moyenne (excluant temps supplémentaire)			Heures hebdomadaires moyennes (incluant temps supplémentaire)		
		Jan. p 2007 Janv. p	Dec. r 2006 Déc. r	Jan. 2006 Janv.	Jan. p 2007 Janv. p	Dec. r 2006 Déc. r	Jan. 2006 Janv.	Jan. p 2007 Janv. p	Dec. r 2006 Déc. r	Jan. 2006 Janv.	Jan. p 2007 Janv. p	Dec. r 2006 Déc. r	Jan. 2006 Janv.
QUÉBEC													
492	Couriers & messengers - Messageries et services de messagers	2.2	1.7	1.5	\$19.57	\$19.92	\$18.85	\$19.04	\$19.09	\$18.11	35.7	39.0	38.6
4921	Couriers - Messageries	1.9	1.5	1.2	19.78	20.04	18.79	19.24	19.21	18.05	34.8	38.2	38.0
4922	Locals messengers & local delivery - Services locaux de messagers et de livraison	0.3	0.2	0.2	18.49	19.27	19.20	17.98	18.47	18.42	41.2	44.2	42.2
51	Information & cultural industries - Industrie de l'information et industrie culturelle	45.8	44.9	44.7	22.74	22.78	23.83	22.34	22.60	23.64	35.2	35.5	31.5
5111	Newspaper, periodical, book & directory publishers - Éditeurs de journaux, périodiques, livres et répertoires	4.4	4.4	4.7	24.86	24.40	23.24	24.78	24.40	23.04	34.3	33.7	36.4
515	Broadcasting (except Internet) - Radiotélévision (sauf par Internet)	10.8	10.5	10.1	19.61	18.85	20.11	19.23	18.70	19.96	40.3	40.4	32.8
5151	Radio & television broadcasting - Radiodiffusion et télédiffusion	10.0	9.8	9.4	18.82	18.03	19.43	18.45	17.90	19.28	40.9	40.9	32.8
5171	Wired telecommunications carriers - Télécommunications par fil	14.3	26.98	26.46	37.6
5172	Wireless telecommunications carriers (except satellite) - Télécom. sans fil (sauf par satellite)	1.8	1.7	1.9	28.67	28.20	28.23	28.10	27.98	28.01	34.6	34.1	30.8
5173	Telecom. resellers - Revendeurs de serv. de télécommunications	1.4	1.3	1.6	32.06	32.76	32.19	31.43	32.51	31.93	28.9	28.5	28.2
5175	Cable & other program distribution - Câblodistribution et autres activités de distribution d'émissions de télévision	2.3	2.2	2.1	23.17	22.90	23.67	22.71	22.73	23.48	35.1	35.2	32.2
5182	Data processing, hosting & related serv. - Traitement de données, hébergement de données et services connexes	0.1	0.1	0.3	13.31	15.84	14.16	13.22	15.81	14.12	39.2	34.1	31.5
52	Finance & insurance - Finance et assurances	31.7	30.0	23.0	18.09	18.63	16.88	18.04	18.58	16.83	30.5	30.5	33.1
522	Credit intermediation & related activities - Intermédiation financière et activités connexes	20.2	18.9	13.9	17.49	17.93	15.98	17.47	17.90	15.97	29.6	29.8	32.5
5221	Depository credit intermediation - Intermédiation financière par le biais de dépôts	15.6	14.6	11.7	18.08	18.67	16.04	18.06	18.65	16.02	28.0	28.2	31.4
53	Real estate & rental & leasing - Services immobiliers et services de location et de location à bail	19.8	22.1	23.3	12.44	13.63	14.31	12.22	13.40	13.79	24.0	23.1	24.3
532	Rental & leasing services - Services de location et location à bail	8.3	9.0	9.1	12.15	14.17	14.33	11.68	13.72	13.32	22.2	21.6	27.0
5321	Automotive equipment rental & leasing - Location et location à bail de matériel automobile	2.0	2.1	2.2	12.65	14.24	15.63	12.17	13.80	14.55	26.3	25.1	29.3
5322	Consumer goods rental - Location de biens de consommation	3.6	3.8	3.8	10.42	12.31	11.72	10.02	11.92	10.89	17.0	16.5	22.2
5324	Commercial & industrial machinery & equipment rental & leasing - Location, loc. à bail de machines, matériel d'usage comm., indus.	2.0	2.4	2.3	12.97	15.19	15.36	12.47	14.71	14.26	28.1	27.3	33.5
54	Professional, scientific & technical services - Services professionnels, scientifiques et techniques	39.8	40.2	39.5	18.03	17.74	17.03	17.68	17.45	16.76	33.2	33.0	34.8
5413	Architectural, engineering & related services - Architecture, génie et services connexes	8.5	9.5	10.5	23.11	22.99	21.12	22.77	22.80	20.81	35.4	35.4	35.1
56	Admin. & support, waste managemt. & remediation services - Services admin., soutien, gestion des déchets, assainissem.	84.9	89.4	84.0	15.22	15.05	14.26	15.08	14.89	14.08	30.4	29.4	30.2
561	Admin. & support services - Services administratifs et de soutien	82.3	86.8	82.1	15.08	14.89	14.09	14.95	14.75	13.93	30.3	29.3	30.1
5613	Investigation & security services - Services d'enquêtes et sécurité	19.6	21.1	18.0	14.21	14.30	12.62	14.07	14.14	12.43	33.6	31.1	33.0
5616	Investigation & security services - Services d'enquêtes et sécurité	12.4	11.5	12.6	12.55	12.18	10.60	12.42	12.04	10.44	33.5	30.9	33.0
5617	Services to buildings & dwellings - Services relatifs aux bâtiments et aux logements	21.0	23.6	21.5	14.79	14.92	14.99	14.70	14.82	14.88	28.4	29.5	28.3
61	Educational services - Services d'enseignement	5.4	5.7	4.5	13.75	13.54	12.77	13.62	13.39	12.63	27.6	26.8	28.2
611N	Education special - Éducation spéciale	102.6	113.3	100.0	16.82	17.25	16.45	16.73	17.16	16.36	34.1	34.3	33.2
62	Health care & social assistance - Soins de santé et assistance sociale	248.5	254.1	244.0	21.77	21.50	19.32	21.58	21.34	19.17	29.9	30.0	30.0
621	Ambulatory health care services - Services de soins ambulatoires	36.0	41.0	37.5	19.43	19.79	19.63	19.29	19.69	19.60	27.6	26.2	29.3
6214	Out-patient care centres - Centres de soins ambulatoires	10.0	11.6	10.8	22.73	22.13	23.92	22.57	22.01	23.89	28.7	27.0	28.7
623	Nursing & residential care facilities - Étab. de soins infirmiers et de soins pour bénéficiaires internes	47.3	47.3	46.5	21.51	21.16	20.62	21.35	21.06	20.54	26.4	26.5	26.7
6231	Nursing care facilities - Établissements de soins infirmiers	12.6	12.4	11.6	20.82	20.13	19.41	20.66	20.02	19.32	28.6	28.7	28.7

* Refer to survey overview. - Voir l'aperçu de l'enquête.

** Earnings and hours exclude unclassified - La rémunération et les heures excluent les non classifiées

Table 6
Estimates of Employment, Average Hourly Earnings and Hours for Employees Paid by the Hour, by Industry, Canada, Provinces and Territories.

(Continued - suite)

Tableau 6
Estimations de l'emploi, de la rémunération horaire moyenne et des heures, pour les salariés rémunérés à l'heure, par industrie, Canada, provinces et territoires.

		Employees paid by the hour - Salariés rémunérés à l'heure											
NAICS 2002	Industry	Employment (in thousands)			Average hourly earnings (including overtime)			Average hourly earnings (excluding overtime)			Average weekly hours (including overtime)		
SCIAN 2002	Industrie	Emploi (en milliers)			Rémunération horaire moyenne (incluant temps supplémentaire)			Rémunération horaire moyenne (excluant temps supplémentaire)			Heures hebdomadaires moyennes (incluant temps supplémentaire)		
		Jan. p 2007 Janv. p	Dec. r 2006 Déc. r	Jan. 2006 Janv.	Jan. p 2007 Janv. p	Dec. r 2006 Déc. r	Jan. 2006 Janv.	Jan. p 2007 Janv. p	Dec. r 2006 Déc. r	Jan. 2006 Janv.	Jan. p 2007 Janv. p	Dec. r 2006 Déc. r	Jan. 2006 Janv.
QUÉBEC													
6233	Community care facilities for the elderly - Établissements communautaires de soins pour personnes âgées	23.5	23.4	23.9	\$18.78	\$18.45	\$18.19	\$18.64	\$18.35	\$18.11	24.4	24.3	24.6
6239	Other residential care facilities - Autres établissements de soins pour bénéficiaires internes	5.9	6.1	5.7	26.13	26.30	25.91	26.02	26.22	25.84	28.4	28.4	30.1
624	Social assistance - Assistance sociale	27.8	28.8	30.8	9.78	9.81	9.75	9.77	9.76	9.74	34.9	35.2	34.3
6241	Individual & family services - Services individuels et familiaux	10.2	10.8	11.7	10.29	10.12	10.02	10.28	10.06	10.02	32.8	32.8	32.8
6243	Vocational rehabilitation services - Services de réadaptation professionnelle	4.1	4.5	4.4	10.54	10.56	10.58	10.53	10.51	10.58	36.2	36.6	35.9
6244	Child day-care services - Services de garderie	12.3	12.4	13.5	8.88	9.03	9.00	8.87	8.98	9.00	37.2	37.8	35.8
71	Arts, entertainment & recreation - Arts, spectacles et loisirs	32.5	34.5	31.6	14.85	15.09	15.82	14.71	15.00	15.61	22.0	21.5	20.0
712	Heritage institutions - Établissements du patrimoine	2.2	2.4	2.2	14.49	14.36	14.56	14.38	14.29	14.39	29.2	27.9	23.1
713	Amusement, gambling & recreation industries - Divertissement, loisirs et jeux de hasard et loteries	26.3	25.4	25.1	14.88	15.88	16.43	14.76	15.83	16.30	19.9	19.8	19.2
7132	Gambling industries - Jeux de hasard et loteries	5.7	5.6	5.3	27.83	28.80	24.23	27.58	28.73	24.08	22.7	22.7	31.5
7139	Other amusement & recreation industries - Autres services de divertissement et de loisirs	19.4	18.9	18.5	10.27	11.18	11.75	10.19	11.13	11.66	18.9	18.7	15.4
72	Accommodation & food services - Hébergement et services de restauration	177.5	178.6	171.8	10.77	10.45	10.21	10.72	10.35	10.02	24.4	25.2	23.0
7212	RV (recreational vehicle) parks & recreational camps - Parcs pour véhicules de plaisance et camps de loisirs	1.6	1.5	1.6	11.44	11.97	11.82	11.33	11.83	11.52	26.9	27.3	25.7
722	Food services & drinking places - Services de restauration et débits de boissons	152.1	153.0	146.1	10.59	10.18	9.87	10.55	10.08	9.77	23.4	24.3	21.8
7221	Full-service restaurants - Restaurants à service complet	83.0	82.8	79.0	10.57	10.03	9.91	10.55	9.96	9.81	23.6	24.4	22.0
7222	Limited-service eating places - Établissements de restauration à service restreint	44.4	44.6	43.0	10.12	10.10	9.63	10.10	10.04	9.54	22.7	23.7	21.4
7224	Drinking places (alcoholic beverages) - Débits de boissons (alcoolisées)	15.2	15.3	15.8	11.14	10.45	9.82	11.12	10.39	9.72	22.9	24.2	21.8
81	Other services (except public administration) - Autres services (sauf les administrations publiques)	63.0	64.6	69.0	15.51	15.17	14.33	14.91	14.92	14.23	28.9	29.1	29.6
811	Repair & maintenance - Réparation et entretien	21.4	22.5	27.3	16.56	16.01	14.74	15.23	15.51	14.59	35.5	36.1	36.1
8111	Automotive repair & maintenance - Réparation et entretien de véhicules automobiles	12.0	11.6	14.0	15.88	15.16	13.54	15.31	15.06	13.42	32.8	32.6	34.9
8113	Comm. & ind. mach. & equip. (exc. auto. & electro.) repair & maint. - Répar. et entretien mach., mat. comm., ind. (sauf auto., électro.)	5.1	5.9	7.0	20.53	20.10	18.51	17.96	19.11	18.30	37.9	38.4	36.6
8114	Personal & household goods repair & maintenance - Réparation et entretien d'articles personnels et ménagers	2.5	2.9	3.4	12.93	12.72	13.37	11.31	12.10	13.22	37.8	39.1	34.1
812	Personal & laundry services - Services personnels et services de blanchissage	18.6	16.3	18.6	12.43	12.77	12.43	12.38	12.69	12.36	25.3	25.2	25.0
8129	Other personal services - Autres services personnels	2.3	2.0	2.3	12.25	12.41	11.78	12.21	12.33	11.71	24.5	23.7	24.5
91	Public administration - Administrations publiques	36.1	38.4	31.5	21.72	21.34	18.04	21.52	21.10	17.86	39.3	38.7	43.3
913	Local, municipal & regional public administration - Administrations publiques locales, municipales et régionales	29.9	32.0	27.3	22.25	21.87	18.32	22.04	21.62	18.14	39.2	38.7	43.5
41-91N	Service producing industries - Branche productrice de services	1,252.3	1,275.6	1,206.9	16.86	16.74	16.04	16.65	16.54	15.84	28.7	29.0	28.9
00-91N	Industrial aggregate (including unclassified) - Ensemble des industries y compris les entreprises non classifiées **	1,688.1	1,728.9	1,637.1	17.78	17.75	17.17	17.41	17.40	16.80	31.1	31.3	31.1
ONTARIO													
113	Forestry & logging - Foresterie et exploitation forestière	3.1	3.3	3.4	20.07	19.60	20.51	18.84	18.75	19.73	45.2	43.9	45.7
1133	Logging - Exploitation forestière	2.9	3.0	3.3	20.33	20.01	20.71	19.09	19.14	19.92	45.7	44.5	45.9
212	Mining (except oil & gas) - Extraction minière (sauf l'extraction de pétrole et de gaz)	9.2	9.8	9.6	22.92	23.10	20.83	21.23	21.49	20.09	37.0	35.7	38.1
2122	Metal ore mining - Extraction de minerais métalliques	6.2	6.1	6.3	21.53	21.68	20.11	20.20	20.42	19.46	38.6	37.9	38.3

* Refer to survey overview. - Voir l'aperçu de l'enquête.

** Earnings and hours exclude unclassified - La rémunération et les heures excluent les non classifiées

Table 6
Estimates of Employment, Average Hourly Earnings and Hours for Employees Paid by the Hour, by Industry, Canada, Provinces and Territories.

(Continued - suite)

Tableau 6
Estimations de l'emploi, de la rémunération horaire moyenne et des heures, pour les salariés rémunérés à l'heure, par industrie, Canada, provinces et territoires.

		Employees paid by the hour - Salariés rémunérés à l'heure											
NAICS 2002	Industry	Employment (in thousands)			Average hourly earnings (including overtime)			Average hourly earnings (excluding overtime)			Average weekly hours (including overtime)		
SCIAN 2002	Industrie	Emploi (en milliers)			Rémunération horaire moyenne (incluant temps supplémentaire)			Rémunération horaire moyenne (excluant temps supplémentaire)			Heures hebdomadaires moyennes (incluant temps supplémentaire)		
		Jan. p 2007 Janv. p	Dec. r 2006 Déc. r	Jan. 2006 Janv.	Jan. p 2007 Janv. p	Dec. r 2006 Déc. r	Jan. 2006 Janv.	Jan. p 2007 Janv. p	Dec. r 2006 Déc. r	Jan. 2006 Janv.	Jan. p 2007 Janv. p	Dec. r 2006 Déc. r	Jan. 2006 Janv.
ONTARIO													
213	Support activities for mining & oil & gas extraction - Activités de soutien à l'extraction minière, du pétrole et du gaz	3.4	3.6	3.7	\$33.97	\$35.28	\$29.00	\$30.86	\$32.31	\$27.81	36.4	35.3	40.5
22	Utilities - Services publics	25.3	25.6	24.5	23.71	23.54	23.28	21.98	22.01	22.55	42.7	43.4	41.1
23	Construction - Construction	156.9	174.2	155.0	22.90	22.87	24.06	22.35	22.48	23.55	36.8	36.8	36.0
236	Construction of buildings - Construction de bâtiments	38.0	40.1	33.6	20.36	20.70	20.76	19.82	20.08	20.14	37.2	37.6	38.8
2361	Residential building construction - Construction résidentielle	24.6	25.6	21.5	19.55	19.98	18.67	19.03	19.38	18.11	36.9	37.3	38.7
2362	Non-residential bldg. construction - Construction non résidentielle	13.5	14.5	12.2	21.81	21.95	24.41	21.22	21.29	23.69	37.8	38.1	39.0
237	Heavy & civil engineering construction - Travaux de génie civil	18.5	23.1	15.6	22.63	22.83	22.74	22.02	22.16	22.07	34.8	35.4	39.2
2371	Utility system construc. - Construc. d'installations de serv. publics	6.4	7.7	5.7	25.76	25.67	25.92	25.07	24.90	25.15	33.3	33.8	37.1
2372	Land subdivision - Lotissement de terrains	2.6	2.6	2.4	22.08	22.12	21.66	21.49	21.46	21.02	32.1	32.5	35.1
2373	Highway, street & bridge construction - Construction de routes, de rues et de ponts	8.4	11.6	6.7	20.36	21.02	20.32	19.81	20.41	19.72	36.5	36.9	42.5
2379	Other heavy & civil engineering construction - Autres travaux de génie civil	1.0	1.1	0.8	24.50	25.10	26.56	23.84	24.35	25.77	37.7	37.5	38.3
238	Specialty trade contractors - Entrepreneurs spécialisés	100.4	111.0	105.8	23.91	23.68	25.46	23.36	23.40	25.01	37.0	36.8	34.6
2381	Foundation, structure, & bldg. exterior contractors - Entrepreneurs en travaux de fondations, structure, extérieur de bâtiment	20.6	24.9	22.2	23.68	23.45	25.15	23.18	23.20	24.72	36.2	36.0	35.3
2382	Building equipment contractors - Entrepreneurs en installations d'équipements techniques	51.5	53.9	55.6	25.42	25.45	27.25	24.80	25.12	26.75	36.4	36.3	33.7
2383	Building finishing contractors - Entrepreneurs en travaux de finition de bâtiments	16.7	17.6	16.9	22.31	21.85	22.07	21.83	21.61	21.71	37.4	36.8	35.4
2389	Other spec. trade contractors - Autres entrepreneurs spécialisés	11.6	14.6	11.1	20.36	20.18	22.77	19.92	19.96	22.38	40.7	40.5	36.5
31-33	Manufacturing - Fabrication	573.6	575.3	568.1	22.83	22.60	22.03	22.05	21.90	21.20	38.8	38.3	38.5
	Non-durable goods - Biens non durables	194.3	195.8	189.0	19.74	19.51	19.75	19.20	18.99	19.10	37.8	37.4	37.2
	Durable goods - Biens durables	379.3	379.5	379.0	24.34	24.14	23.10	23.47	23.35	22.21	39.4	38.8	39.2
311	Food manufacturing - Fabrication d'aliments	65.0	61.9	49.6	20.32	20.34	19.27	19.49	19.71	18.81	34.5	34.4	31.8
3114	Fruit & vegetable preserving & specialty food mfg - Mise en conserve de fruits, légumes et fabr. de spéc. alimentaires	9.3	8.7	7.4	24.49	24.90	23.07	23.49	24.13	22.48	35.5	35.1	33.0
3115	Dairy product manufacturing - Fabrication de produits laitiers	4.3	4.0	3.0	18.69	18.02	18.09	17.93	17.46	17.53	28.8	28.8	25.4
3116	Meat product manufacturing - Fabrication de produits de viande	17.1	16.0	12.9	19.04	19.10	18.40	18.27	18.50	18.03	34.5	34.1	30.6
3118	Bakeries & tortilla manufacturing - Boulangeries et fabr. de tortillas	15.3	14.8	12.7	19.56	20.52	17.49	18.76	19.88	17.09	37.0	37.3	36.1
3119	Other food manufacturing - Fabrication d'autres aliments	8.3	7.7	6.1	18.81	18.37	18.68	18.04	17.80	18.25	34.8	34.7	29.3
3131	Fibre, yarn & thread mills - Usines de fibres, de filés et de fils	1.1	1.1	1.1	13.52	14.51	17.24	13.32	14.14	16.94	40.9	37.9	35.2
3132	Fabric mills - Usines de tissus	1.8	1.7	2.2	20.60	18.55	17.53	20.30	18.08	17.22	46.7	44.0	44.4
3133	Textile & fabric finishing & fabric coating - Finissage de textiles, tissus et revêtement de tissus	1.2	1.2	1.4	18.27	15.63	21.68	18.01	15.23	21.29	33.0	31.0	37.0
3141	Textile furnishings mills - Usines de textiles domestiques	1.8	1.8	2.1	15.59	14.94	15.89	15.36	14.56	15.54	40.6	37.9	35.5
3149	Other textile product mills - Usines d'autres produits textiles	2.4	2.3	2.5	15.77	15.87	17.75	15.54	15.46	17.35	34.3	31.6	34.5
3162	Footwear manufacturing - Fabrication de chaussures	1.1	1.3	1.1	11.49	12.02	13.41	11.32	11.71	13.17	47.7	44.1	41.5
3169	Other leather & allied product mfg - Fabr. d'autres produits en cuir et produits analogues	0.3	0.2	0.5	11.34	12.75	10.99	11.18	12.42	10.67	46.3	42.8	39.7
3211	Sawmills & wood preservation - Scieries et préservation du bois	5.3	5.1	5.7	20.61	21.75	19.42	20.06	21.05	19.01	36.6	37.1	38.8
3212	Veneer, plywood & engineered wood product mfg - Fabr. de placages, contreplaqués et produits en bois reconstitué	5.0	4.9	5.1	21.64	23.11	20.96	21.06	22.37	20.50	36.7	37.1	35.7
3219	Other wood product mfg - Fabrication d'autres produits en bois	9.0	8.6	8.6	18.05	20.19	18.47	17.57	19.55	18.07	40.0	40.4	38.0
3221	Pulp, paper & paperboard mills - Usines de pâte à papier, de papier et de carton	6.1	6.8	7.4	23.33	22.32	25.21	22.72	21.43	24.30	43.6	44.4	40.8
3252	Resin, synth. rubber, artificial & synth. fibres & filaments mfg - Fabr. résines, caout. synth., fibres, filaments artif. et synth.	3.5	3.1	3.7	27.22	25.63	24.15	26.71	25.39	23.55	38.5	36.8	42.0
3255	Paint, coating & adhesive manufacturing - Fabrication de peintures, de revêtements et d'adhésifs	2.3	2.1	2.2	19.77	20.76	20.41	19.38	20.31	19.78	36.2	34.4	33.3
3256	Soap, cleaning compound & toilet preparation manufacturing - Fabrication de savons, de détartrants et de produits de toilette	3.5	3.1	3.3	22.60	23.18	20.26	22.16	22.68	19.57	35.7	33.9	37.4
3259	Other chemical product mfg - Fabr. d'autres produits chimiques	2.9	2.7	3.1	22.49	22.85	22.65	22.06	22.35	22.02	38.2	36.2	35.9
326	Plastics & rubber products manufacturing - Fabrication de produits en plastique et en caoutchouc	43.2	47.0	46.2	17.11	16.35	17.65	16.59	15.79	17.14	42.0	41.6	42.5
3261	Plastic product mfg - Fabrication de produits en plastique	35.7	38.7	38.0	16.64	16.05	17.47	16.13	15.49	16.96	42.8	42.5	43.4

* Refer to survey overview. - Voir l'aperçu de l'enquête.

** Earnings and hours exclude unclassified - La rémunération et les heures excluent les non classifiées

Table 6
Estimates of Employment, Average Hourly Earnings and Hours for Employees Paid by the Hour, by Industry, Canada, Provinces and Territories.

(Continued - suite)

Tableau 6
Estimations de l'emploi, de la rémunération horaire moyenne et des heures, pour les salariés rémunérés à l'heure, par industrie, Canada, provinces et territoires.

		Employees paid by the hour - Salariés rémunérés à l'heure											
NAICS 2002	Industry	Employment (in thousands)			Average hourly earnings (including overtime)			Average hourly earnings (excluding overtime)			Average weekly hours (including overtime)		
SCIAN 2002	Industrie	Emploi (en milliers)			Rémunération horaire moyenne (incluant temps supplémentaire)			Rémunération horaire moyenne (excluant temps supplémentaire)			Heures hebdomadaires moyennes (incluant temps supplémentaire)		
		Jan. p 2007 Janv. p	Dec. r 2006 Déc. r	Jan. 2006 Janv.	Jan. p 2007 Janv. p	Dec. r 2006 Déc. r	Jan. 2006 Janv.	Jan. p 2007 Janv. p	Dec. r 2006 Déc. r	Jan. 2006 Janv.	Jan. p 2007 Janv. p	Dec. r 2006 Déc. r	Jan. 2006 Janv.
ONTARIO													
3262	Rubber product mfg - Fabrication de produits en caoutchouc	7.4	8.3	8.1	\$19.68	\$17.99	\$18.63	\$19.10	\$17.39	\$18.09	37.8	37.1	38.0
3272	Glass & glass product mfg - Fabr. de verre et de produits en verre	4.5	4.7	4.9	22.86	24.38	25.71	21.89	23.48	25.01	33.0	30.2	33.3
3273	Cement & concrete prod. mfg - Fabr. de ciment et prod. en béton	6.4	7.1	6.1	16.23	17.49	15.67	15.54	16.85	15.18	35.6	34.0	35.8
331	Primary metal mfg - Première transformation des métaux	26.3	26.4	26.5	27.46	26.97	26.13	26.36	25.66	24.84	41.1	40.0	40.7
3311	Iron & steel mills & ferro-alloy manufacturing - Sidérurgie	12.6	12.8	12.8	26.04	25.83	26.37	25.01	24.53	24.78	43.7	43.0	41.2
3312	Steel product manufacturing from purchased steel - Fabrication de produits en acier à partir d'acier acheté	..	3.3	3.4	..	27.10	23.84	..	25.86	22.94	..	38.8	40.9
3314	Non-ferrous metal (except aluminium) production & processing - Production et transform. de métaux non ferreux (sauf l'aluminium)	..	2.0	1.7	..	27.26	29.20	..	25.95	28.19	..	32.5	34.7
3315	Foundries - Fonderies	6.0	6.2	6.5	30.65	29.73	26.73	29.34	28.30	25.66	39.4	38.2	41.3
332	Fabricated metal product mfg - Fabrication de produits métalliques	70.5	66.0	72.0	20.28	19.89	18.75	19.73	19.46	18.03	41.9	41.1	41.5
3323	Architectural & structural metals manufacturing - Fabr. produits architecture et éléments de charpentes métalliques	16.3	15.2	16.9	20.57	20.90	19.26	20.05	20.45	18.55	38.5	38.0	38.3
3327	Machine shops, turned product, screw, nut & bolt manufacturing - Ateliers usinage, fabr. produits tournés, vis, écrous et boulons	14.3	13.2	15.2	19.55	19.27	18.77	19.05	18.86	18.10	48.1	47.7	46.8
3328	Coating, engraving, heat treating & allied activities - Revêtement, gravure, traitement thermique et activités analogues	8.0	7.7	8.0	18.81	18.01	17.08	18.30	17.62	16.42	43.1	41.8	41.7
3329	Other fabricated metal prod. mfg - Fabr. d'autres prod. métalliques	10.5	9.8	9.1	22.04	20.92	20.53	21.48	20.47	19.81	37.0	35.6	37.9
333	Machinery manufacturing - Fabrication de machines	46.5	49.8	48.9	27.80	26.97	25.46	26.67	26.21	23.96	38.9	38.5	40.6
3331	Agricultural, construction & mining machinery manufacturing - Fabr. de machines pour agri., construction et extraction minière	6.9	7.3	7.0	27.18	25.59	23.29	26.41	24.95	22.17	39.7	39.3	40.4
3332	Industrial machinery mfg - Fabrication de machines industrielles	5.3	5.6	5.3	28.94	28.74	25.87	27.34	27.56	23.75	37.8	37.1	40.0
3335	Metalworking machinery manufacturing - Fabrication de machines-outils pour le travail du métal	13.8	15.2	16.3	28.71	27.98	27.52	27.53	27.23	25.96	40.3	39.7	41.0
3339	Other general-purpose machinery manufacturing - Fabrication d'autres machines d'usage général	11.3	12.1	10.5	26.95	26.52	25.35	25.84	25.81	23.86	39.3	38.9	41.1
334	Computer & electronic product manufacturing - Fabrication de produits informatiques et électroniques	22.3	25.0	23.1	22.04	21.02	23.82	21.78	20.74	23.57	38.6	39.2	37.8
3341	Computer & peripheral equipment manufacturing - Fabrication de matériel informatique et périphérique	2.3	2.7	2.5	20.59	19.14	20.95	20.33	18.88	20.57	40.2	41.2	39.8
3342	Communications equip. mfg - Fabr. de matériel de communication	6.8	7.4	6.2	20.31	19.73	23.37	20.09	19.47	23.11	38.6	39.3	38.0
3344	Semiconductor & other electronic component manufacturing - Fabr. de semi-conducteurs et d'autres composants électroniques	3.2	3.8	4.0	20.30	19.48	23.78	20.06	19.22	23.56	38.7	38.6	37.3
3345	Navigation, measuring, medical & control instruments mfg - Fabr. d'instruments de navigation, mesure, commande, médicaux	8.2	8.7	8.0	24.24	23.86	24.75	23.96	23.54	24.50	37.8	38.3	37.4
3352	Household appliance mfg - Fabrication d'appareils ménagers	2.2	2.2	1.6	24.16	21.62	22.47	23.57	21.16	21.79	33.2	30.8	33.2
3353	Electrical equipment mfg - Fabrication de matériel électrique	5.5	5.2	4.4	25.61	21.29	21.65	24.99	20.84	20.90	39.8	36.0	39.2
3359	Other electrical equipment & component manufacturing - Fabr. d'autres types de matériel et de composants électriques	4.3	4.2	3.6	22.64	20.32	23.03	22.25	20.01	22.56	40.8	38.1	41.1
336	Transportation equipment mfg - Fabr. de matériel de transport	122.9	124.1	124.0	27.93	27.37	26.15	26.71	26.34	25.17	38.9	38.8	38.3
3363	Motor vehicle parts mfg - Fabr. de pièces pour véhicules auto.	64.9	66.7	66.1	24.98	24.28	23.01	24.07	23.54	22.26	37.4	37.2	36.5
3371	Household & institutional furniture & kitchen cabinet mfg - Fabr. meubles de maison, d'étab. institu. et d'armoire de cuisine	11.7	11.1	10.5	25.58	27.30	23.40	25.24	26.79	22.88	37.5	37.2	38.5
3372	Office furniture (including fixtures) manufacturing - Fabr. de meubles de bureau (y compris les articles d'ameublement)	12.1	11.4	10.7	19.98	20.84	18.47	19.71	20.44	18.00	41.1	39.8	39.8
3391	Medical equipment & supplies manufacturing - Fabrication de fournitures et matériel médicaux	5.6	5.2	4.9	15.78	16.99	17.53	15.58	16.77	17.15	42.4	42.0	41.7
3399	Other miscellaneous mfg - Autres activités diverses de fabrication	10.9	10.3	10.4	17.75	18.96	18.52	17.52	18.72	18.08	35.9	35.2	34.9
11-33N Goods producing industries - Branche productrice de biens		772.0	792.7	764.9	22.91	22.74	22.47	22.11	22.05	21.72	38.5	38.2	38.1
41-45N Trade - Commerce		580.7	586.1	551.1	16.66	16.88	17.04	16.49	16.69	16.86	27.4	28.6	28.4
41	Wholesale Trade - Commerce de gros	120.5	121.7	131.3	19.94	20.03	19.40	19.48	19.65	19.02	33.0	33.1	34.7
414	Personal & household goods whl-dist - Gros-dist d'articles personnels et ménagers	16.5	18.2	16.2	15.90	16.86	16.50	15.60	16.34	16.26	30.9	29.3	29.8
415	Motor vehicle & parts whl-dist - Gros-dist de véhicules automobiles et de leurs pièces	10.7	11.0	11.6	23.82	23.91	22.30	23.18	23.71	21.90	26.1	26.4	30.0
4152	New motor vehicle parts & accessories whl-dist - Gros-dist de pièces, d'accessoires neufs pour véhicules automobiles	5.7	5.9	6.7	21.24	21.46	19.86	20.66	21.29	19.48	28.0	28.3	29.6
416	Building material & supplies whl-dist - Gros-dist de matériaux et fournitures de construction	22.0	22.4	22.7	19.32	19.34	19.26	18.80	19.18	18.91	30.1	30.3	33.7

* Refer to survey overview. - Voir l'aperçu de l'enquête.

** Earnings and hours exclude unclassified - La rémunération et les heures excluent les non classifiées

Table 6
Estimates of Employment, Average Hourly Earnings and Hours for Employees Paid by the Hour, by Industry, Canada, Provinces and Territories.

(Continued - suite)

Tableau 6
Estimations de l'emploi, de la rémunération horaire moyenne et des heures, pour les salariés rémunérés à l'heure, par industrie, Canada, provinces et territoires.

		Employees paid by the hour - Salariés rémunérés à l'heure											
NAICS 2002	Industry	Employment (in thousands)			Average hourly earnings (including overtime)			Average hourly earnings (excluding overtime)			Average weekly hours (including overtime)		
SCIAN 2002	Industrie	Emploi (en milliers)			Rémunération horaire moyenne (incluant temps supplémentaire)			Rémunération horaire moyenne (excluant temps supplémentaire)			Heures hebdomadaires moyennes (incluant temps supplémentaire)		
		Jan. p 2007	Dec. r 2006	Jan. 2006	Jan. p 2007	Dec. r 2006	Jan. 2006	Jan. p 2007	Dec. r 2006	Jan. 2006	Jan. p 2007	Dec. r 2006	Jan. 2006
		Janv. p	Déc. r	Janv.	Janv. p	Déc. r	Janv.	Janv. p	Déc. r	Janv.	Janv. p	Déc. r	Janv.
ONTARIO													
4162	Metal service centres - Gros-dist métaux et produits métalliques	4.0	4.0	4.1	\$20.50	\$20.46	\$21.16	\$19.97	\$20.28	\$20.75	30.8	30.6	35.2
417	Machinery, equipment & supplies whl-dist - Gros-dist de machines, de matériel et de fournitures	23.6	21.7	23.0	24.04	25.12	23.77	23.27	24.52	23.16	39.5	39.6	39.6
418	Miscellaneous whl-dist - Gros-dist de produits divers	19.3	20.6	23.2	18.52	17.87	17.37	18.36	17.67	17.16	34.2	35.0	35.4
419	Wholesale agents & brokers - Agents, courtiers commerce de gros	5.6	6.2	7.1	19.43	18.67	19.84	19.24	18.44	19.55	35.3	36.2	36.2
44-45	Retail trade - Commerce de détail	460.1	464.4	419.8	15.57	15.88	16.08	15.52	15.78	16.00	25.9	27.4	26.5
441	Motor vehicle & parts dealers - Marchands de véhicules automobiles et de leurs pièces	28.6	28.8	31.5	19.78	20.17	20.40	19.71	20.11	20.26	34.7	34.7	36.1
4413	Automotive parts, accessories & tire stores - Magasins de pièces, de pneus et d'accessoires pour véhicules auto.	5.0	4.8	4.9	14.72	14.91	15.34	14.68	14.86	15.24	33.0	33.0	33.7
445	Food & beverage stores - Magasins d'alimentation	111.2	115.5	101.7	18.40	18.85	18.36	18.34	18.66	18.27	24.9	26.6	25.1
4451	Grocery stores - Épiceries	89.5	93.1	83.5	19.34	19.83	19.19	19.27	19.63	19.09	24.6	26.5	24.7
446	Health & personal care stores - Magasins de produits de santé et de soins personnels	44.1	44.9	40.8	19.64	19.38	19.34	19.63	19.27	19.33	24.5	25.7	24.6
451	Sporting goods, hobby, book & music stores - Magasins d'articles de sport, passe-temps, musique et livres	29.8	30.7	27.3	12.73	13.10	12.55	12.73	13.07	12.53	24.8	28.0	25.4
452	General merchandise stores - Mag. de fournitures de tout genre	79.7	70.4	60.5	13.67	14.05	15.68	13.57	13.92	15.65	22.2	22.6	21.3
4521	Department stores - Grands magasins	42.9	39.7	34.9	15.20	15.39	17.36	15.09	15.25	17.33	20.7	20.4	20.4
453	Miscellaneous store retailers - Magasins de détail divers	26.6	26.7	28.0	14.29	15.99	14.92	14.19	15.92	14.79	25.2	24.1	25.1
4531	Florists - Fleuristes	2.0	2.1	2.3	15.08	16.51	16.05	14.96	16.44	15.89	25.5	25.6	25.2
4532	Office supplies, stationery & gift stores - Magasins de fournitures de bureau, de papeterie et de cadeaux	10.5	10.8	11.2	12.61	14.37	14.17	12.51	14.31	14.03	26.2	24.5	25.9
4541	Electronic shopping & mail-order houses - Entreprises de télémarketing et de vente par correspondance	3.9	4.0	4.2	23.21	24.08	23.42	23.03	23.98	23.20	30.4	29.2	27.7
4542	Vending machine operators - Exploitants de distribu. automatiques	1.7	1.8	1.8	14.88	15.86	14.70	14.77	15.79	14.56	31.3	30.3	28.9
4543	Direct selling establishments - Établissements de vente directe	5.8	6.7	6.0	13.56	13.82	14.22	13.46	13.76	14.08	37.1	35.7	36.1
48-49	Transportation & warehousing - Transport et entreposage	96.6	98.5	91.9	21.92	22.13	20.65	21.45	21.54	20.05	33.0	33.8	36.6
482	Rail transportation - Transport ferroviaire	5.1	5.1	5.3	24.53	24.38	24.92	24.26	24.04	24.64	36.9	37.9	37.9
484	Truck transportation - Transport par camion	23.7	26.2	25.9	20.32	21.46	19.58	19.64	20.94	18.87	37.6	36.8	37.3
4854	School & employee bus transportation - Transport scolaire et transport d'employés par autobus	12.8	13.7	13.2	16.28	16.04	14.86	15.96	15.33	14.72	26.9	29.2	36.3
488	Support activities for transport. - Activités de soutien au transport	18.9	18.5	13.0	27.88	27.77	26.58	27.53	27.29	25.80	27.6	28.6	28.5
4884	Support activities for road transportation - Activités de soutien au transport routier	3.3	3.2	2.2	19.81	20.02	17.17	19.56	19.67	16.66	37.7	38.9	41.9
4885	Freight transportation arrangement - Intermédiaires en transport de marchandises	10.1	9.8	6.9	36.92	36.58	36.51	36.46	35.94	35.43	23.8	24.8	24.5
4921	Couriers - Messageries	2.1	1.6	1.5	21.85	21.66	21.74	21.25	20.76	20.89	34.2	39.0	37.0
51	Information & cultural industries - Industrie de l'information et industrie culturelle	53.7	51.9	52.6	20.12	20.12	20.84	19.80	19.95	20.62	30.0	30.4	28.8
511	Publishing industries (except Internet) - Édition (sauf par Internet)	9.8	10.1	11.1	18.86	18.62	19.76	18.80	18.61	19.58	40.8	40.4	42.7
5151	Radio & television broadcasting - Radiodiffusion et télédiffusion	10.5	9.8	9.2	20.14	20.14	20.15	19.74	19.99	20.00	34.4	34.7	33.2
5172	Wireless telecommunications carriers (except satellite) - Télécom. sans fil (sauf par satellite)	3.5	3.1	3.2	13.96	13.55	15.26	13.69	13.45	15.14	28.4	28.3	24.5
5175	Cable & other program distribution - Câblodistribution et autres activités de distribution d'émissions de télévision	5.1	4.9	4.9	29.93	28.66	27.70	29.35	28.44	27.48	29.4	29.5	30.4
518	Internet serv. providers, web search portals & data pro. services - Fournis. serv. Internet, sites portails rech., serv. trait. de données	1.4	1.6	2.2	22.95	26.32	25.40	22.80	26.27	25.31	33.6	29.9	23.4
5181	Internet service providers, web search portals - Fournisseurs de services internet, sites portails de recherche	0.9	1.0	1.4	26.00	29.38	28.43	25.82	29.32	28.33	31.6	28.1	22.3
5182	Data processing, hosting & related serv. - Traitement de données, hébergement de données et services connexes	0.5	0.6	0.7	18.34	21.83	20.32	18.24	21.79	20.26	37.2	33.2	25.5
519	Other information services - Autres services d'information	5.0	5.5	6.0	22.26	22.55	22.10	22.11	22.42	22.06	20.3	21.6	19.6
52	Finance & insurance - Finance et assurances	65.7	63.3	48.3	21.11	21.03	19.30	21.01	20.91	19.22	27.3	27.2	26.9
522	Credit intermediation & related activities - Intermédiation financière et activités connexes	39.9	38.0	26.8	20.74	20.65	18.40	20.72	20.63	18.39	27.1	27.1	26.9
5222	Non-depository credit intermediation - Intermédiation financière non faite par le biais de dépôts	5.8	5.5	4.2	20.48	20.54	19.33	20.45	20.52	19.32	27.3	27.4	27.4

* Refer to survey overview. - Voir l'aperçu de l'enquête.

** Earnings and hours exclude unclassified - La rémunération et les heures excluent les non classifiées

Table 6
Estimates of Employment, Average Hourly Earnings and Hours for Employees Paid by the Hour, by Industry, Canada, Provinces and Territories.

(Continued - suite)

Tableau 6
Estimations de l'emploi, de la rémunération horaire moyenne et des heures, pour les salariés rémunérés à l'heure, par industrie, Canada, provinces et territoires.

		Employees paid by the hour - Salariés rémunérés à l'heure											
NAICS 2002	Industry	Employment (in thousands)			Average hourly earnings (including overtime)			Average hourly earnings (excluding overtime)			Average weekly hours (including overtime)		
SCIAN 2002	Industrie	Emploi (en milliers)			Rémunération horaire moyenne (incluant temps supplémentaire)			Rémunération horaire moyenne (excluant temps supplémentaire)			Heures hebdomadaires moyennes (incluant temps supplémentaire)		
		Jan. p 2007 Janv. p	Dec. r 2006 Déc. r	Jan. 2006 Janv.	Jan. p 2007 Janv. p	Dec. r 2006 Déc. r	Jan. 2006 Janv.	Jan. p 2007 Janv. p	Dec. r 2006 Déc. r	Jan. 2006 Janv.	Jan. p 2007 Janv. p	Dec. r 2006 Déc. r	Jan. 2006 Janv.
ONTARIO													
53	Real estate & rental & leasing - Services immobiliers et services de location et de location à bail	40.6	45.0	45.7	\$15.62	\$16.90	\$18.04	\$15.42	\$16.66	\$17.45	29.4	28.4	28.7
5311	Lessors of real estate - Bailleurs de biens immobiliers	13.7	15.3	14.5	15.04	15.59	16.94	14.97	15.50	16.82	33.2	31.8	30.5
5322	Consumer goods rental - Location de biens de consommation	4.6	4.9	4.8	10.61	12.85	12.47	10.20	12.45	11.56	22.8	22.0	27.5
5324	Commercial & industrial machinery & equipment rental & leasing - Location, loc. à bail de machines, matériel d'usage comm., indus.	4.1	4.7	4.5	15.34	18.43	20.91	14.75	17.85	19.29	33.0	32.2	34.8
533	Lessors of non-fin. intangible assets (except copyrighted works) - Bail. biens incorp. non-fin. (sauf oeuvres protég. droit d'auteur)	1.7	1.8	1.9	15.47	17.95	21.69	14.88	17.38	19.94	28.6	27.6	29.4
54	Professional, scientific & technical services - Services professionnels, scientifiques et techniques	78.9	78.9	75.3	18.54	18.24	18.83	18.19	17.99	18.60	34.2	34.3	35.9
5413	Architectural, engineering & related services - Architecture, génie et services connexes	11.1	12.6	15.8	24.20	24.08	23.57	23.66	23.87	23.31	38.7	38.5	38.4
55	Management of companies & enterprises - Gestion de sociétés et d'entreprises	24.4	26.9	21.7	16.85	16.52	14.77	16.50	16.14	14.38	31.2	30.6	32.6
56	Admin. & support, waste management. & remediation services - Services admin., soutien, gestion des déchets, assainissem.	192.6	208.6	183.0	15.02	14.63	14.61	14.88	14.47	14.39	31.1	30.1	29.9
561	Admin. & support services - Services administratifs et de soutien	189.0	205.1	180.8	14.74	14.36	14.34	14.62	14.23	14.16	31.1	30.1	29.8
5613	Employment services - Services d'emploi	66.4	74.1	63.4	12.93	12.81	12.78	12.80	12.67	12.59	31.9	29.8	30.0
5616	Investigation & security services - Services d'enquêtes et sécurité	19.9	20.4	19.4	14.38	14.08	12.63	14.24	13.92	12.45	32.1	29.0	29.1
5617	Services to buildings & dwellings - Services relatifs aux bâtiments et aux logements	33.0	38.2	31.1	13.59	14.03	15.07	13.52	13.94	14.94	28.7	29.8	27.9
61	Educational services - Services d'enseignement	7.0	7.5	5.8	15.51	15.38	13.40	15.36	15.20	13.23	30.8	30.2	31.2
611N	Education special - Éducation spéciale	177.8	191.2	171.2	17.43	17.32	16.30	17.34	17.23	16.21	33.5	34.2	35.3
6112	Community colleges & C.E.G.E.P.s - Collèges communautaires et cégeps	15.8	18.1	17.1	21.06	20.56	21.40	20.93	20.48	21.27	34.3	36.1	36.0
6113	Universities - Universités	57.9	58.6	52.0	18.10	17.79	16.80	18.00	17.70	16.70	31.6	31.9	33.8
62	Health care & social assistance - Soins de santé et assistance sociale	368.8	383.3	352.9	24.18	24.10	21.97	23.99	23.94	21.81	29.0	28.4	29.7
621	Ambulatory health care services - Services de soins ambulatoires	86.9	96.7	88.1	26.12	27.15	25.19	25.93	27.01	25.15	25.4	24.5	27.4
6211	Offices of physicians - Cabinets de médecins	22.8	25.0	24.4	28.41	28.29	24.62	28.21	28.14	24.59	25.7	25.0	28.5
6212	Offices of dentists - Cabinets de dentistes	17.8	19.7	17.4	22.43	24.18	22.97	22.27	24.06	22.93	26.4	25.5	27.6
6213	Offices of other health practitioners - Cabinets d'autres praticiens	16.2	18.1	19.5	33.26	35.27	32.24	33.03	35.08	32.19	21.8	20.9	22.7
6216	Home health care services - Services de soins de santé à domicile	12.4	13.9	9.4	22.09	23.42	21.27	21.94	23.29	21.24	22.7	21.7	25.3
622	Hospitals - Hôpitaux	178.0	180.8	159.6	26.55	26.07	23.05	26.34	25.88	22.81	31.6	30.8	32.2
6221	General medical & surgical hospitals - Hôpitaux généraux et hôpitaux de soins chirurgicaux	159.6	160.0	143.4	26.35	25.78	22.77	26.14	25.59	22.52	31.8	31.0	32.3
623	Nursing & residential care facilities - Étab. de soins infirmiers et de soins pour bénéficiaires internes	72.3	71.7	72.4	20.32	20.09	19.83	20.16	19.99	19.74	26.6	26.7	26.8
6231	Nursing care facilities - Établissements de soins infirmiers	39.0	38.8	39.6	20.29	19.65	20.21	20.13	19.54	20.12	27.7	27.8	27.2
6232	Res. devel. handicap, mental health & substance abuse facilities - Étab. rés. pour handicaps, de troubles mentaux, alcool., toxico.	13.4	13.3	12.8	21.91	22.17	20.66	21.74	22.05	20.57	26.2	26.4	27.0
6233	Community care facilities for the elderly - Établissements communautaires de soins pour personnes âgées	12.2	12.0	11.5	19.61	20.10	18.64	19.46	19.99	18.55	23.9	24.0	25.7
6239	Other residential care facilities - Autres établissements de soins pour bénéficiaires internes	7.7	7.6	8.5	18.69	18.87	18.25	18.55	18.77	18.16	25.8	26.6	26.4
624	Social assistance - Assistance sociale	31.6	34.1	32.8	13.41	13.81	12.70	13.40	13.74	12.70	29.9	29.9	30.2
6241	Individual & family services - Services individuels et familiaux	14.2	15.9	14.7	13.30	14.18	12.76	13.29	14.11	12.75	31.9	31.2	32.0
6243	Vocational rehabilitation services - Services de réadaptation professionnelle	5.5	5.7	5.8	11.60	11.46	11.61	11.59	11.40	11.60	33.2	33.4	32.6
6244	Child day-care services - Services de garderie	10.8	11.2	11.1	14.38	14.31	12.82	14.37	14.24	12.81	25.6	26.2	26.5
71	Arts, entertainment & recreation - Arts, spectacles et loisirs	52.0	56.3	48.2	13.22	13.36	13.05	13.15	13.28	12.92	23.5	23.1	22.3

* Refer to survey overview. - Voir l'aperçu de l'enquête.

** Earnings and hours exclude unclassified - La rémunération et les heures excluent les non classifiées

Table 6

Estimates of Employment, Average Hourly Earnings and Hours for Employees Paid by the Hour, by Industry, Canada, Provinces and Territories.

(Continued - suite)

Tableau 6

Estimations de l'emploi, de la rémunération horaire moyenne et des heures, pour les salariés rémunérés à l'heure, par industrie, Canada, provinces et territoires.

		Employees paid by the hour - Salariés rémunérés à l'heure											
NAICS 2002	Industry	Employment (in thousands)			Average hourly earnings (including overtime)			Average hourly earnings (excluding overtime)			Average weekly hours (including overtime)		
SCIAN 2002	Industrie	Emploi (en milliers)			Rémunération horaire moyenne (incluant temps supplémentaire)			Rémunération horaire moyenne (excluant temps supplémentaire)			Heures hebdomadaires moyennes (incluant temps supplémentaire)		
		Jan. p 2007 Janv. p	Dec. r 2006 Déc. r	Jan. 2006 Janv.	Jan. p 2007 Janv. p	Dec. r 2006 Déc. r	Jan. 2006 Janv.	Jan. p 2007 Janv. p	Dec. r 2006 Déc. r	Jan. 2006 Janv.	Jan. p 2007 Janv. p	Dec. r 2006 Déc. r	Jan. 2006 Janv.
ONTARIO													
711	Performing arts, spectator sports & related industries - Arts d'interprétation, sport-spectacles et activités connexes	7.4	10.7	7.7	\$15.42	\$13.80	\$15.86	\$15.27	\$13.54	\$15.21	24.4	22.3	16.1
712	Heritage institutions - Établissements du patrimoine	2.5	2.6	2.3	15.19	16.17	18.00	15.07	16.09	17.82	30.3	29.9	24.0
713	Amusement, gambling & recreation industries - Divertissement, loisirs et jeux de hasard et loteries	42.2	43.0	38.1	12.65	13.03	12.35	12.61	12.99	12.30	22.9	22.9	23.5
7132	Gambling industries - Jeux de hasard et loteries	14.7	14.7	15.1	15.46	15.51	15.28	15.42	15.45	15.24	30.1	30.1	30.4
7139	Other amusement & recreation industries - Autres services de divertissement et de loisirs	26.1	26.8	21.6	10.15	10.84	9.11	10.07	10.79	9.03	18.9	18.9	18.6
72	Accommodation & food services - Hébergement et services de restauration	297.1	297.3	279.6	10.31	10.10	9.93	10.28	10.02	9.81	25.6	26.7	23.8
721	Accommodation services - Services d'hébergement	41.4	42.1	40.0	10.52	10.75	10.52	10.43	10.63	10.31	40.4	41.1	36.9
7211	Traveller accommodation - Hébergement des voyageurs	39.6	40.0	38.3	10.48	10.69	10.46	10.38	10.57	10.25	40.9	41.7	37.4
722	Food services & drinking places - Services de restauration et débits de boissons	255.8	255.2	239.5	10.26	9.92	9.76	10.24	9.86	9.67	23.2	24.3	21.7
7221	Full-service restaurants - Restaurants à service complet	114.6	114.0	106.1	10.28	9.95	9.74	10.26	9.89	9.65	22.5	23.7	21.4
7222	Limited-service eating places - Établissements de restauration à service restreint	113.3	112.5	107.4	10.33	9.97	9.72	10.32	9.90	9.62	23.1	24.3	21.6
81	Other services (except public administration) - Autres services (sauf les administrations publiques)	105.2	107.2	106.3	16.42	15.99	15.20	15.94	15.80	15.10	29.5	29.2	31.2
811	Repair & maintenance - Réparation et entretien	29.1	29.7	34.9	16.53	15.51	15.76	15.32	15.06	15.60	39.0	39.3	40.8
8111	Automotive repair & maintenance - Réparation et entretien de véhicules automobiles	18.3	17.5	20.6	16.39	14.74	15.26	15.80	14.64	15.13	36.1	35.1	38.1
8112	Electronic & precision equipment repair & maintenance - Réparation et entretien de matériel électronique et de précision	2.6	3.0	4.2	17.85	16.62	17.26	15.61	15.80	17.07	45.7	48.7	49.2
8113	Comm. & ind. mach. & equip. (exc. auto. & electro.) repair & mnt. - Répar. et entretien mach., mat. comm., ind. (sauf auto., électro.)	4.6	5.2	5.7	16.98	17.18	16.67	14.85	16.34	16.47	48.6	49.1	46.4
8114	Personal & household goods repair & maintenance - Réparation et entretien d'articles personnels et ménagers	3.6	4.0	4.4	15.26	14.76	14.82	13.34	14.04	14.66	36.8	38.2	37.9
812	Personal & laundry services - Services personnels et services de blanchissage	33.0	29.6	31.4	13.72	13.83	13.57	13.67	13.72	13.49	26.9	26.7	27.2
8121	Personal care services - Services de soins personnels	18.3	16.3	17.0	12.04	11.96	11.53	12.00	11.88	11.47	25.1	24.7	25.8
8122	Funeral services - Services funéraires	3.3	3.1	3.2	15.76	15.90	16.57	15.71	15.80	16.48	35.5	33.8	34.6
8123	Dry cleaning & laundry services - Services de nettoyage à sec et de blanchissage	8.1	7.3	7.8	16.03	16.37	15.82	15.96	16.22	15.73	27.6	27.6	27.2
8129	Other personal services - Autres services personnels	3.3	2.9	3.5	13.98	14.12	14.47	13.93	14.02	14.39	27.2	27.4	27.7
813	Grant-making, civic, & professional & similar organizations - Fondations, groupes de citoyens, organisations prof., similaires	43.2	47.9	39.9	18.50	17.92	15.78	18.42	17.90	15.74	25.2	24.4	26.0
91	Public administration - Administrations publiques	74.2	80.3	61.1	18.34	18.29	16.71	18.21	18.15	16.53	33.8	33.4	33.2
912	Provincial & territorial public administration - Administrations publiques provinciales et territoriales	10.3	13.9	7.5	21.37	21.30	22.73	21.22	21.21	22.32	30.7	30.6	28.9
913	Local, municipal & regional public administration - Administrations publiques locales, municipales et régionales	59.4	61.8	49.8	17.70	17.50	15.81	17.58	17.36	15.68	34.6	34.2	34.1
41-91N	Service producing industries - Branche productrice de services	2,037.7	2,091.1	1,923.4	17.61	17.54	17.12	17.40	17.34	16.91	28.7	29.0	29.0
00-91N	Industrial aggregate (including unclassified) - Ensemble des industries y compris les entreprises non classifiées **	2,809.7	2,883.7	2,688.3	19.40	19.27	18.96	18.95	18.88	18.52	31.4	31.5	31.6
MANITOBA													
212	Mining (except oil & gas) - Extraction minière (sauf l'extraction de pétrole et de gaz)	1.0	1.1	1.2	30.94	30.01	27.70	28.11	27.49	26.56	38.5	36.9	37.7
23	Construction - Construction	14.4	15.7	14.0	21.27	21.26	21.04	20.86	20.97	20.65	36.7	37.1	36.4

* Refer to survey overview. - Voir l'aperçu de l'enquête.

** Earnings and hours exclude unclassified - La rémunération et les heures excluent les non classifiées

Table 6
Estimates of Employment, Average Hourly Earnings and Hours for
Employees Paid by the Hour, by Industry, Canada, Provinces and
Territories.

(Continued - suite)

Tableau 6
Estimations de l'emploi, de la rémunération horaire moyen-
ne et des heures, pour les salariés rémunérés à l'heure, par
industrie, Canada, provinces et territoires.

		Employees paid by the hour - Salariés rémunérés à l'heure											
NAICS 2002	Industry	Employment (in thousands)			Average hourly earnings (including overtime)			Average hourly earnings (excluding overtime)			Average weekly hours (including overtime)		
SCIAN 2002	Industrie	Emploi (en milliers)			Rémunération horaire moyenne (incluant temps supplémentaire)			Rémunération horaire moyenne (excluant temps supplémentaire)			Heures hebdomadaires moyennes (incluant temps supplémentaire)		
		Jan. p 2007 Janv. p	Dec. r 2006 Déc. r	Jan. 2006 Janv.	Jan. p 2007 Janv. p	Dec. r 2006 Déc. r	Jan. 2006 Janv.	Jan. p 2007 Janv. p	Dec. r 2006 Déc. r	Jan. 2006 Janv.	Jan. p 2007 Janv. p	Dec. r 2006 Déc. r	Jan. 2006 Janv.
MANITOBA													
236	Construction of buildings - Construction de bâtiments	3.8	3.9	3.5	\$18.19	\$18.63	\$18.61	\$17.70	\$18.07	\$18.06	39.3	39.9	41.0
2361	Residential building construction - Construction résidentielle	2.1	2.2	1.9	16.22	16.92	15.34	15.78	16.41	14.88	39.1	40.1	42.4
2362	Non-residential bldg. construction - Construction non résidentielle	1.7	1.7	1.6	20.58	20.93	22.71	20.03	20.31	22.04	39.6	39.6	39.4
237	Heavy & civil engineering construction - Travaux de génie civil	2.3	2.8	2.3	19.74	18.62	20.23	19.71	18.37	20.04	37.6	40.3	41.0
2371	Utility system construc. - Construc. d'installations de serv. publics	0.6	0.8	0.6	18.91	18.90	21.19	18.40	18.33	20.57	39.6	39.4	39.5
2373	Highway, street & bridge construction - Construction de routes, de rues et de ponts	1.5	1.8	1.5	19.47	17.93	19.37	19.71	17.87	19.41	37.2	41.1	42.2
238	Specialty trade contractors - Entrepreneurs spécialisés	8.3	9.0	8.2	23.26	23.51	22.59	22.77	23.26	22.21	35.3	34.9	33.2
2381	Foundation, structure, & bldg. exterior contractors - Entrepreneurs en travaux de fondations, structure, extérieur de bâtiment	1.9	2.1	1.7	21.05	21.74	21.21	20.60	21.51	20.85	35.3	34.9	32.6
2382	Building equipment contractors - Entrepreneurs en installations d'équipements techniques	3.8	3.9	4.0	23.89	23.48	23.25	23.38	23.23	22.85	36.3	36.3	34.4
2383	Building finishing contractors - Entrepreneurs en travaux de finition de bâtiments	1.6	1.7	1.6	21.87	21.67	20.57	21.40	21.44	20.22	33.9	32.8	31.7
2389	Other spec. trade contractors - Autres entrepreneurs spécialisés	1.0	1.3	1.0	27.62	28.74	25.26	27.03	28.44	24.83	33.8	34.0	31.8
	31-33 Manufacturing - Fabrication	41.9	42.7	39.9	18.17	18.25	17.43	17.55	17.68	16.76	38.1	37.8	36.8
	Non-durable goods - Biens non durables	15.9	16.5	14.4	17.01	17.30	17.12	16.53	16.87	16.54	37.8	37.6	36.4
	Durable goods - Biens durables	26.0	26.2	25.6	18.87	18.85	17.60	18.18	18.19	16.89	38.2	37.9	37.0
311	Food manufacturing - Fabrication d'aliments	6.2	5.8	5.1	17.20	17.31	16.59	16.50	16.78	16.20	37.3	37.1	34.9
3111	Animal food manufacturing - Fabrication d'aliments pour animaux	0.4	0.4	0.3	19.98	18.56	18.21	19.17	17.99	17.91	34.4	33.7	32.3
3116	Meat product manufacturing - Fabrication de produits de viande	2.7	2.5	2.3	16.73	16.74	16.30	16.06	16.22	15.93	39.5	39.5	36.3
3118	Bakeries & tortilla manufacturing - Boulangeries et fabr. de tortillas	1.0	1.0	0.8	14.51	15.25	15.76	13.92	14.78	15.41	33.0	33.5	30.9
3133	Textile & fabric finishing & fabric coating - Finissage de textiles, tissus et revêtement de tissus	0.1	0.1	0.1	8.13	8.28	10.62	8.01	8.06	10.34	35.1	32.9	31.4
3149	Other textile product mills - Usines d'autres produits textiles	0.3	0.3	0.2	10.86	10.86	9.44	10.71	10.58	9.21	44.1	40.9	37.4
315	Clothing manufacturing - Fabrication de vêtements	1.2	1.3	1.3	11.90	12.16	11.01	11.73	11.85	10.83	41.3	37.9	35.0
321	Wood product manufacturing - Fabrication de produits en bois	2.7	2.6	2.5	14.12	15.59	14.80	13.69	15.01	14.45	39.7	40.1	38.6
3211	Sawmills & wood preservation - Scieries et préservation du bois	0.4	0.4	0.4	28.00	29.52	19.40	27.25	28.58	18.97	35.6	36.0	38.7
3212	Veneer, plywood & engineered wood product mfg - Fabr. de placages, contreplaqués et produits en bois reconstitué	0.5	0.4	0.5	17.35	19.42	22.43	16.89	18.80	21.94	39.4	39.7	39.1
3219	Other wood product mfg - Fabrication d'autres produits en bois	1.8	1.8	1.6	10.79	12.08	11.30	10.30	11.47	10.91	40.6	41.1	38.4
323	Printing & related support activities - Impression et activités connexes de soutien	2.2	2.6	2.2	19.90	19.40	18.06	19.50	19.25	17.04	36.8	37.0	37.4
3251	Basic chemical mfg - Fabrication de produits chimiques de base	0.1	0.1	0.1	24.66	24.42	23.31	24.18	23.89	22.64	40.8	39.1	40.3
3273	Cement & concrete prod. mfg - Fabr. de ciment et prod. en béton	0.5	0.6	0.5	16.39	17.97	15.40	15.69	17.30	14.94	36.6	33.0	36.1
3279	Other non-metallic mineral product manufacturing - Fabrication d'autres produits minéraux non métalliques	0.1	0.1	0.1	12.27	13.00	14.09	11.75	12.52	13.73	40.5	34.0	39.7
3323	Architectural & structural metals manufacturing - Fabr. produits architecture et éléments de charpentes métalliques	1.8	1.7	1.8	16.31	15.58	14.20	15.90	15.25	13.64	38.7	38.1	36.1
3331	Agricultural, construction & mining machinery manufacturing - Fabr. de machines pour agri., construction et extraction minière	1.8	2.2	1.7	23.80	23.12	20.06	22.82	22.50	18.67	34.3	34.6	37.5
3339	Other general-purpose machinery manufacturing - Fabrication d'autres machines d'usage général	0.9	1.0	0.9	16.56	17.75	15.78	15.88	17.28	14.78	35.8	36.1	36.9
3353	Electrical equipment mfg - Fabrication de matériel électrique	..	0.6	0.4	..	21.97	20.88	..	21.50	20.24	..	32.5	33.9
336	Transportation equipment mfg - Fabr. de matériel de transport	6.0	5.9	6.1	21.12	21.18	18.48	20.29	20.36	17.65	38.4	38.6	37.3
3364	Aerospace product & parts manufacturing - Fabrication de produits aérospatiaux et de leurs pièces	2.0	2.0	1.7	20.81	19.78	20.69	19.64	18.53	19.37	41.0	41.1	41.1
337	Furniture & related product manufacturing - Fabrication de meubles et de produits connexes	4.0	4.1	4.4	14.32	14.30	12.98	14.07	14.06	12.67	40.4	40.9	36.8
3371	Household & institutional furniture & kitchen cabinet mfg - Fabr. meubles de maison, d'étab. instit. et d'armoire de cuisine	3.3	3.5	4.0	14.17	14.04	12.70	13.90	13.81	12.39	41.3	41.7	37.0
3372	Office furniture (including fixtures) manufacturing - Fabr. de meubles de bureau (y compris les articles d'ameublement)	0.5	0.5	0.4	14.50	15.18	15.13	14.30	14.90	14.80	35.1	36.8	35.0
3391	Medical equipment & supplies manufacturing - Fabrication de fournitures et matériel médicaux	0.4	0.3	0.2	14.95	15.11	15.12	14.76	14.92	14.74	38.9	38.3	37.1
3399	Other miscellaneous mfg - Autres activités diverses de fabrication	0.7	0.7	0.6	12.48	12.04	14.02	12.32	11.89	13.64	34.8	34.1	33.5
	11-33N Goods producing industries - Branche productrice de biens	60.2	62.7	58.4	19.50	19.62	18.94	18.86	19.04	18.33	37.7	37.5	36.7

* Refer to survey overview. - Voir l'aperçu de l'enquête.

** Earnings and hours exclude unclassified - La rémunération et les heures excluent les non classifiées

Table 6
Estimates of Employment, Average Hourly Earnings and Hours for Employees Paid by the Hour, by Industry, Canada, Provinces and Territories.

(Continued - suite)

Tableau 6
Estimations de l'emploi, de la rémunération horaire moyenne et des heures, pour les salariés rémunérés à l'heure, par industrie, Canada, provinces et territoires.

		Employees paid by the hour - Salariés rémunérés à l'heure											
NAICS 2002	Industry	Employment (in thousands)			Average hourly earnings (including overtime)			Average hourly earnings (excluding overtime)			Average weekly hours (including overtime)		
SCIAN 2002	Industrie	Emploi (en milliers)			Rémunération horaire moyenne (incluant temps supplémentaire)			Rémunération horaire moyenne (excluant temps supplémentaire)			Heures hebdomadaires moyennes (incluant temps supplémentaire)		
		Jan. p 2007 Janv. p	Dec. r 2006 Déc. r	Jan. 2006 Janv.	Jan. p 2007 Janv. p	Dec. r 2006 Déc. r	Jan. 2006 Janv.	Jan. p 2007 Janv. p	Dec. r 2006 Déc. r	Jan. 2006 Janv.	Jan. p 2007 Janv. p	Dec. r 2006 Déc. r	Jan. 2006 Janv.
MANITOBA													
	41-45N Trade - Commerce	60.0	59.1	54.4	\$14.75	\$14.73	\$14.80	\$14.61	\$14.56	\$14.63	26.7	28.0	27.9
41	Wholesale Trade - Commerce de gros	9.9	9.8	10.5	17.99	18.24	18.13	17.61	17.83	17.72	34.2	33.6	34.3
4151	Motor vehicle whl-dist - Gros-dist de véhicules automobiles	0.4	0.4	0.5	17.20	17.12	16.26	16.74	16.98	15.97	27.9	28.1	32.8
4152	Motor vehicle parts & accessories whl-dist - Gros-dist de pièces, d'accessoires neufs pour véhicules automobiles	0.4	0.4	0.4	24.21	24.90	28.15	23.56	24.69	27.64	23.6	23.8	24.4
416	Building material & supplies whl-dist - Gros-dist de matériaux et fournitures de construction	1.3	1.3	1.5	17.71	17.76	17.41	17.23	17.61	17.08	30.2	30.4	31.4
4161	Electrical, plumbing, heating & a/c equipment & supplies whl-dist - Gros-dist matériel et fourn. élec., plomberie, chauffage, climat.	0.4	0.4	0.4	19.06	19.30	17.41	18.55	19.14	17.08	29.7	29.9	29.5
4162	Metal service centres - Gros-dist métaux et produits métalliques	0.3	0.3	0.3	20.86	21.02	21.51	20.30	20.84	21.13	27.3	27.1	32.1
4163	Lumber, millwork, hardware & other building supplies whl-dist - Gros-dist bois d'oeuvre, menui. préfab., quinc., fourn. construc.	0.7	0.7	0.8	15.91	15.87	15.81	15.49	15.74	15.52	31.7	32.0	32.1
417	Machinery, equipment & supplies whl-dist - Gros-dist de machines, de matériel et de fournitures	1.8	1.7	1.6	16.51	17.81	17.89	15.92	17.33	17.31	40.1	38.3	38.9
4172	Const., forestry, mining & indus. mach. equip. & suppl. whl-dist - Gros-dist mach., matériel, fourn. indus., const., forest., minière	0.8	0.7	0.4	19.98	20.43	25.46	19.07	19.44	24.59	33.5	31.5	39.6
4179	Other machinery, equipment & supplies whl-dist - Gros-dist d'autres machines, matériel et fournitures	0.4	0.4	0.5	13.69	15.53	15.19	13.27	15.37	14.75	49.4	48.5	41.0
418	Miscellaneous whl-dist - Gros-dist de produits divers	1.6	1.7	1.8	15.75	15.91	15.81	15.57	15.69	15.58	38.4	37.8	38.6
4183	Agricultural supplies whl-dist - Gros-dist de fournitures agricoles	0.7	0.7	0.7	16.67	16.40	16.45	16.48	16.17	16.19	37.8	37.7	38.5
4184	Chemical (except agricultural) & allied product whl-dist - Gros-dist de produits chimiques et analogues (sauf agricoles)	0.2	0.2	0.2	15.91	16.25	15.38	15.73	16.02	15.15	45.9	45.8	49.5
419	Wholesale agents & brokers - Agents, courtiers commerce de gros	0.6	0.6	0.7	13.43	13.31	12.45	13.28	13.13	12.26	36.4	35.8	35.9
44-45	Retail trade - Commerce de détail	50.1	49.3	43.9	13.88	13.86	13.77	13.82	13.77	13.70	25.2	26.9	26.4
441	Motor vehicle & parts dealers - Marchands de véhicules automobiles et de leurs pièces	2.9	2.9	3.4	18.32	18.28	17.02	18.26	18.23	16.90	35.5	35.2	36.5
4411	Automobile dealers - Marchands d'automobiles	2.0	2.0	2.3	19.37	19.50	18.20	19.31	19.44	18.08	35.3	34.8	36.3
4413	Automotive parts, accessories & tire stores - Magasins de pièces, de pneus et d'accessoires pour véhicules auto.	0.6	0.6	0.7	14.12	14.08	11.71	14.08	14.04	11.63	35.7	35.5	36.4
445	Food & beverage stores - Magasins d'alimentation	16.6	16.7	13.5	12.26	12.40	12.65	12.22	12.27	12.60	22.3	24.1	23.1
4451	Grocery stores - Épiceries	15.5	15.6	12.6	12.12	12.09	12.44	12.08	11.96	12.40	22.2	23.9	23.1
452	General merchandise stores - Mag. de fournitures de tout genre	8.3	6.4	5.0	14.52	14.34	13.99	14.42	14.21	13.97	22.8	25.1	25.9
4521	Department stores - Grands magasins	4.7	3.7	2.8	15.01	14.20	14.03	14.90	14.07	14.01	20.3	23.3	23.6
4529	Other general merchandise stores - Magasins d'autres fournitures de tout genres	3.6	2.8	2.1	14.01	14.50	13.95	13.91	14.36	13.93	26.0	27.6	29.0
4531	Florists - Fleuristes	0.3	0.3	0.3	12.75	15.73	13.53	12.65	15.66	13.40	22.3	20.2	20.2
4532	Office supplies, stationery & gift stores - Magasins de fournitures de bureau, de papeterie et de cadeaux	0.9	0.9	0.9	11.75	13.68	12.74	11.66	13.62	12.62	25.9	23.5	24.3
4539	Other miscellaneous stores retailers - Autres mag. de détail divers	0.6	0.7	0.7	14.71	18.24	14.95	14.60	18.15	14.78	24.3	25.0	23.2
4541	Electronic shopping & mail-order houses - Entreprises de télémarketing et de vente par correspondance	0.3	0.3	0.6	12.28	12.30	11.24	12.19	12.25	11.16	26.8	27.9	29.0
4542	Vending machine operators - Exploitants de distribu. automatiques	0.1	0.1	0.1	21.29	23.55	20.94	21.13	23.44	20.74	28.1	30.4	28.1
4543	Direct selling establishments - Établissements de vente directe	0.4	0.4	0.5	16.89	15.73	15.34	16.76	15.65	15.20	42.4	42.1	40.9
	48-49 Transportation & warehousing - Transport et entreposage	14.8	15.3	12.8	21.60	21.67	20.87	21.22	21.21	20.20	35.3	35.6	35.3
481	Air transportation - Transport aérien	..	1.9	1.5	..	22.19	20.60	..	21.81	20.00	..	32.6	33.6
4811	Scheduled air transportation - Transport aérien régulier	1.5	1.6	1.3	22.79	22.43	20.80	22.51	22.05	20.19	31.7	32.1	33.0
4812	Non-scheduled air transport - Transport aérien non-régulier	..	0.3	0.2	..	21.11	19.50	..	20.74	18.97	..	34.8	36.9
484	Truck transportation - Transport par camion	3.1	3.6	3.0	19.85	21.04	18.98	19.15	20.54	18.19	36.4	35.4	35.9
4841	General freight trucking - Transport par camion de marchandises diverses	2.0	2.4	1.9	19.99	21.17	19.08	19.29	20.67	18.33	35.5	34.7	35.5
4842	Specialized freight trucking - Transport par camion de marchandises spéciales	1.1	1.2	1.1	19.62	20.82	18.82	18.91	20.31	17.96	38.0	36.8	36.7
4884	Support activities for road transportation - Activités de soutien au transport routier	0.6	0.6	0.4	23.11	23.17	20.48	22.82	22.77	19.87	22.8	23.8	24.5
4885	Freight transportation arrangement - Intermédiaires en transport de marchandises	1.5	1.5	1.3	25.44	25.32	24.26	25.13	24.88	23.54	31.5	32.9	31.8
4921	Couriers - Messageries	0.2	0.2	0.1	19.71	19.48	17.80	19.18	18.67	17.10	33.9	38.4	39.8
515	Broadcasting (except Internet) - Radiotélévision (sauf par Internet)	..	1.7	1.5	..	18.96	18.93	..	18.81	18.77	..	37.6	33.0

* Refer to survey overview. - Voir l'aperçu de l'enquête.

** Earnings and hours exclude unclassified - La rémunération et les heures excluent les non classifiées

Table 6
Estimates of Employment, Average Hourly Earnings and Hours for Employees Paid by the Hour, by Industry, Canada, Provinces and Territories.

(Continued - suite)

Tableau 6
Estimations de l'emploi, de la rémunération horaire moyenne et des heures, pour les salariés rémunérés à l'heure, par industrie, Canada, provinces et territoires.

		Employees paid by the hour - Salariés rémunérés à l'heure											
NAICS 2002	Industry	Employment (in thousands)			Average hourly earnings (including overtime)			Average hourly earnings (excluding overtime)			Average weekly hours (including overtime)		
SCIAN 2002	Industrie	Emploi (en milliers)			Rémunération horaire moyenne (incluant temps supplémentaire)			Rémunération horaire moyenne (excluant temps supplémentaire)			Heures hebdomadaires moyennes (incluant temps supplémentaire)		
		Jan. p 2007 Janv. p	Dec. r 2006 Déc. r	Jan. 2006 Janv.	Jan. p 2007 Janv. p	Dec. r 2006 Déc. r	Jan. 2006 Janv.	Jan. p 2007 Janv. p	Dec. r 2006 Déc. r	Jan. 2006 Janv.	Jan. p 2007 Janv. p	Dec. r 2006 Déc. r	Jan. 2006 Janv.
MANITOBA													
52	Finance & insurance - Finance et assurances	6.2	5.8	4.8	\$16.04	\$16.53	\$14.72	\$16.01	\$16.51	\$14.69	30.8	30.2	34.7
522	Credit intermediation & related activities - Intermediation financière et activités connexes	3.6	3.3	2.7	16.89	17.26	14.98	16.86	17.24	14.96	32.9	32.5	39.0
5221	Depository credit intermediation - Intermediation financière par le biais de dépôts	3.1	2.9	2.4	17.23	17.68	15.13	17.21	17.66	15.12	32.5	32.0	38.5
524	Insurance carriers & related activities - Sociétés d'assurance et activités connexes	1.6	1.5	1.4	13.71	14.16	13.62	13.71	14.17	13.58	29.5	27.6	32.2
5241	Insurance carriers - Sociétés d'assurance	0.8	0.8	0.7	15.06	14.82	14.70	15.09	14.86	14.68	35.7	33.9	38.6
5242	Agencies, brokerages & other insurance related activities - Agences et courtiers d'assur. et autres activités liées à l'assur.	0.8	0.8	0.7	11.57	13.08	11.84	11.53	13.04	11.77	23.2	21.1	25.3
53	Real estate & rental & leasing - Services immobiliers et services de location et de location à bail	3.0	3.5	3.6	11.83	12.32	12.27	11.59	12.08	11.72	25.1	23.7	24.7
531	Real estate - Services immobiliers	1.8	2.2	2.1	11.07	10.72	10.64	11.01	10.65	10.54	27.8	25.6	25.0
5311	Lessors of real estate - Bailleurs de biens immobiliers	1.0	1.3	1.3	7.82	7.94	7.57	7.78	7.89	7.50	28.6	25.7	24.5
5312	Offices of real estate agents & brokers - Bureau d'agents et de courtiers immobiliers	0.2	0.2	0.2	16.90	15.24	15.86	16.80	15.15	15.73	29.4	27.6	26.9
5313	Activities related to real estate - Activités liées à l'immobiliers	0.6	0.7	0.6	15.49	15.04	14.82	15.40	14.95	14.69	25.8	24.9	25.3
532	Rental & leasing services - Services de location et location à bail	1.0	1.1	1.1	14.37	16.89	16.02	13.82	16.36	14.80	21.5	20.6	25.2
5322	Consumer goods rental - Location de biens de consommation	0.5	0.6	0.6	12.73	14.73	12.81	12.25	14.27	11.72	15.9	15.4	20.4
5324	Commercial & industrial machinery & equipment rental & leasing - Location, loc. à bail de machines, matériel d'usage comm., indus.	0.3	0.3	0.2	15.39	18.94	19.36	14.80	18.35	17.99	25.7	25.4	28.7
54	Professional, scientific & technical services - Services professionnels, scientifiques et techniques	3.8	3.9	4.0	17.14	16.78	16.08	16.80	16.51	15.85	32.0	31.3	33.2
5413	Architectural, engineering & related services - Architecture, génie et services connexes	0.6	0.6	0.8	20.70	20.58	16.83	20.24	20.40	16.59	37.3	37.4	39.3
56	Admin. & support, waste managemt. & remediation services - Services admin., soutien, gestion des déchets, assainissem.	12.0	12.5	11.9	15.47	15.47	14.71	15.36	15.35	14.33	31.0	30.3	30.0
561	Admin. & support services - Services administratifs et de soutien	10.7	11.2	10.9	13.85	13.92	13.37	13.73	13.78	13.20	29.2	28.6	28.4
5611	Office administrative services - Services administratifs de bureau	1.6	1.6	1.6	22.15	21.81	20.99	21.93	21.56	20.68	27.2	26.6	26.7
5613	Employment services - Services d'emploi	2.7	2.8	2.6	14.79	15.52	14.51	14.64	15.34	14.30	30.6	29.3	29.0
5616	Investigation & security services - Services d'enquêtes et sécurité	2.3	2.3	2.6	9.59	9.35	9.75	9.49	9.24	9.61	31.0	28.7	28.4
5617	Services to buildings & dwellings - Services relatifs aux bâtiments et aux logements	1.6	1.9	1.6	12.12	12.56	11.46	12.04	12.48	11.37	26.3	27.6	25.9
61	Educational services - Services d'enseignement	0.9	0.8	0.8	11.01	9.96	9.81	10.91	9.84	9.69	30.0	28.0	30.1
611N	Education special - Éducation spéciale	20.3	22.1	20.5	16.30	16.65	14.89	16.21	16.56	14.81	37.7	38.0	37.2
6113	Universities - Universités	6.3	6.5	6.0	18.00	18.34	17.15	17.89	18.25	17.06	34.4	34.1	34.3
621	Ambulatory health care services - Services de soins ambulatoires	12.8	13.8	11.4	21.34	20.81	19.22	21.48	20.96	19.40	25.1	25.6	26.4
6211	Offices of physicians - Cabinets de médecins	1.7	1.9	1.6	23.95	24.62	23.28	23.78	24.49	23.25	26.7	25.7	23.6
6212	Offices of dentists - Cabinets de dentistes	1.2	1.4	1.2	26.21	27.48	24.21	26.02	27.33	24.18	22.7	21.8	25.4
6213	Offices of other health practitioners - Cabinets d'autres praticiens	1.3	1.5	1.4	22.42	23.95	20.01	22.26	23.82	19.98	23.7	22.4	26.2
622	Hospitals - Hôpitaux	20.8	20.3	20.7	22.19	22.59	22.58	22.02	22.45	22.35	29.7	29.6	28.2
6221	General medical & surgical hospitals - Hôpitaux généraux et hôpitaux de soins chirurgicaux	18.6	18.2	20.3	22.30	22.61	22.64	22.13	22.47	22.41	30.6	30.4	28.4
623	Nursing & residential care facilities - Étab. de soins infirmiers et de soins pour bénéficiaires internes	11.5	11.4	10.9	19.62	20.16	19.07	19.47	20.06	18.99	23.9	24.4	23.5
6231	Nursing care facilities - Établissements de soins infirmiers	7.0	6.9	6.4	19.22	19.40	19.46	19.07	19.30	19.37	25.2	25.8	24.6
6233	Community care facilities for the elderly - Établissements communautaires de soins pour personnes âgées	1.9	1.9	2.1	14.65	15.84	14.04	14.53	15.76	13.97	24.9	24.7	23.8
624	Social assistance - Assistance sociale	4.6	4.8	4.6	13.40	13.71	12.60	13.39	13.64	12.60	22.6	22.8	23.3
6241	Individual & family services - Services individuels et familiaux	1.7	1.8	1.7	14.62	15.02	13.38	14.61	14.94	13.37	21.4	21.5	22.9
6243	Vocational rehabilitation services - Services de réadaptation professionnelle	0.6	0.6	0.6	14.39	14.37	14.63	14.38	14.29	14.62	23.9	23.9	24.0
6244	Child day-care services - Services de garderie	2.1	2.3	2.1	12.71	13.05	11.88	12.70	12.98	11.88	23.3	23.6	23.4

* Refer to survey overview. - Voir l'aperçu de l'enquête.

** Earnings and hours exclude unclassified - La rémunération et les heures excluent les non classifiées

Table 6
Estimates of Employment, Average Hourly Earnings and Hours for Employees Paid by the Hour, by Industry, Canada, Provinces and Territories.

(Continued - suite)

Tableau 6
Estimations de l'emploi, de la rémunération horaire moyenne et des heures, pour les salariés rémunérés à l'heure, par industrie, Canada, provinces et territoires.

		Employees paid by the hour - Salariés rémunérés à l'heure											
NAICS 2002	Industry	Employment (in thousands)			Average hourly earnings (including overtime)			Average hourly earnings (excluding overtime)			Average weekly hours (including overtime)		
SCIAN 2002	Industrie	Emploi (en milliers)			Rémunération horaire moyenne (incluant temps supplémentaire)			Rémunération horaire moyenne (excluant temps supplémentaire)			Heures hebdomadaires moyennes (incluant temps supplémentaire)		
		Jan. p 2007 Janv. p	Dec. r 2006 Déc. r	Jan. 2006 Janv.	Jan. p 2007 Janv. p	Dec. r 2006 Déc. r	Jan. 2006 Janv.	Jan. p 2007 Janv. p	Dec. r 2006 Déc. r	Jan. 2006 Janv.	Jan. p 2007 Janv. p	Dec. r 2006 Déc. r	Jan. 2006 Janv.
MANITOBA													
71	Arts, entertainment & recreation - Arts, spectacles et loisirs	3.4	3.8	3.2	\$14.30	\$14.23	\$11.71	\$14.18	\$14.11	\$11.53	21.1	20.6	21.1
7139	Other amusement & recreation industries - Autres services de divertissement et de loisirs	2.1	2.2	2.0	13.26	13.63	10.56	13.16	13.56	10.45	18.3	18.8	19.9
72	Accommodation & food services - Hébergement et services de restauration	30.0	29.9	28.2	10.25	10.33	10.37	10.21	10.24	10.18	23.0	24.4	22.4
721	Accommodation services - Services d'hébergement	6.9	7.0	6.8	11.58	12.29	12.99	11.47	12.14	12.62	25.9	26.5	23.7
7211	Traveller accommodation - Hébergement des voyageurs	6.8	6.8	6.6	11.51	12.22	12.95	11.40	12.07	12.59	25.8	26.4	23.6
722	Food services & drinking places - Services de restauration et débits de boissons	23.0	22.9	21.4	9.78	9.66	9.47	9.76	9.60	9.38	22.1	23.7	22.0
7221	Full-service restaurants - Restaurants à service complet	12.3	12.2	11.5	9.62	9.58	9.36	9.60	9.52	9.27	21.8	23.5	20.8
7222	Limited-service eating places - Établissements de restauration à service restreint	9.5	9.4	8.7	9.91	9.78	9.47	9.89	9.71	9.39	22.3	23.9	23.2
81	Other services (except public administration) - Autres services (sauf les administrations publiques)	10.4	10.5	10.4	15.64	15.05	14.74	15.25	14.90	14.64	28.2	27.8	29.0
811	Repair & maintenance - Réparation et entretien	3.3	3.4	3.8	15.81	14.97	14.91	14.88	14.66	14.77	34.5	33.7	34.3
8111	Automotive repair & maintenance - Réparation et entretien de véhicules automobiles	2.4	2.4	2.6	15.89	14.74	14.66	15.32	14.64	14.54	34.6	33.0	35.0
8113	Comm. & ind. mach. & equip. (exc. auto. & electro.) repair & maint. - Répar. et entretien mach., mat. comm., ind. (sauf auto., électro.)	0.4	0.4	0.5	16.86	16.98	14.79	14.74	16.15	14.63	35.7	36.0	35.4
812	Personal & laundry services - Services personnels et services de blanchissage	3.3	3.0	3.1	14.52	14.99	14.90	14.47	14.89	14.82	26.5	26.1	26.3
8121	Personal care services - Services de soins personnels	1.8	1.6	1.8	13.07	13.19	12.96	13.02	13.10	12.88	27.3	27.1	27.0
8123	Dry cleaning & laundry services - Services de nettoyage à sec et de blanchissage	0.9	0.9	0.7	14.84	15.54	15.72	14.79	15.44	15.64	25.3	24.0	25.1
41-91N	Service producing industries - Branche productrice de services	213.5	215.5	202.4	16.50	16.49	16.01	16.32	16.32	15.81	27.9	28.4	28.3
00-91N	Industrial aggregate (including unclassified) - Ensemble des industries y compris les entreprises non classifiées **	273.7	278.2	260.8	17.33	17.36	16.81	17.00	17.06	16.48	30.1	30.4	30.2
SASKATCHEWAN													
21	Mining & oil & gas extraction - Extraction minière et extraction de pétrole et de gaz	8.6	8.8	10.0	25.91	26.15	24.81	23.54	23.95	23.79	42.6	41.0	39.1
211	Oil & gas extraction - Extraction de pétrole et de gaz	1.5	1.6	1.6	28.39	28.78	27.55	25.79	26.36	26.42	40.4	39.3	38.4
212	Mining (except oil & gas) - Extraction minière (sauf l'extraction de pétrole et de gaz)	3.5	3.4	4.2	23.31	22.80	22.36	21.18	20.88	21.45	45.0	43.5	40.2
2123	Non-metallic mineral mining & quarrying - Extraction de minerais non métalliques	2.3	2.2	2.6	23.27	23.34	22.15	21.14	21.38	21.25	44.4	42.6	41.5
213	Support activities for mining & oil & gas extraction - Activités de soutien à l'extraction minière, du pétrole et du gaz	3.6	3.8	4.2	27.61	28.38	26.36	25.08	25.99	25.29	41.1	39.4	38.3
23	Construction - Construction	14.5	15.5	11.9	21.10	21.02	21.54	20.63	20.67	21.09	36.5	36.4	35.2
236	Construction of buildings - Construction de bâtiments	3.0	3.3	2.3	17.09	17.48	17.42	16.63	16.95	16.90	37.4	37.5	38.1
2361	Residential building construction - Construction résidentielle	1.8	1.9	1.1	15.64	16.04	15.26	15.22	15.56	14.81	37.4	37.5	38.5
2362	Non-residential bldg. construction - Construction non résidentielle	1.2	1.4	1.2	19.26	19.48	19.45	18.74	18.90	18.88	37.4	37.5	37.8
237	Heavy & civil engineering construction - Travaux de génie civil	2.7	3.3	2.5	21.03	21.31	22.90	20.52	20.72	22.31	36.6	37.0	37.4
2371	Utility system construc. - Construc. d'installations de serv. publics	1.3	1.5	1.2	20.78	20.45	22.51	20.22	19.83	21.85	39.1	40.3	38.7
2373	Highway, street & bridge construction - Construction de routes, de rues et de ponts	1.2	1.6	1.2	22.60	23.23	23.49	22.12	22.64	22.99	33.8	33.8	38.0
238	Specialty trade contractors - Entrepreneurs spécialisés	8.8	8.9	7.1	22.55	22.27	22.55	22.07	22.04	22.16	36.2	35.8	33.4
2381	Foundation, structure, & bldg. exterior contractors - Entrepreneurs en travaux de fondations, structure, extérieur de bâtiment	1.5	1.7	1.3	19.66	19.87	17.78	19.24	19.66	17.48	35.5	35.2	33.7

* Refer to survey overview. - Voir l'aperçu de l'enquête.

** Earnings and hours exclude unclassified - La rémunération et les heures excluent les non classifiées

Table 6
Estimates of Employment, Average Hourly Earnings and Hours for
Employees Paid by the Hour, by Industry, Canada, Provinces and
Territories.

(Continued - suite)

Tableau 6
Estimations de l'emploi, de la rémunération horaire moyen-
ne et des heures, pour les salariés rémunérés à l'heure, par
industrie, Canada, provinces et territoires.

		Employees paid by the hour - Salariés rémunérés à l'heure											
NAICS 2002	Industry	Employment (in thousands)			Average hourly earnings (including overtime)			Average hourly earnings (excluding overtime)			Average weekly hours (including overtime)		
SCIAN 2002	Industrie	Emploi (en milliers)			Rémunération horaire moyenne (incluant temps supplémentaire)			Rémunération horaire moyenne (excluant temps supplémentaire)			Heures hebdomadaires moyennes (incluant temps supplémentaire)		
		Jan. p 2007 Janv. p	Dec. r 2006 Déc. r	Jan. 2006 Janv.	Jan. p 2007 Janv. p	Dec. r 2006 Déc. r	Jan. 2006 Janv.	Jan. p 2007 Janv. p	Dec. r 2006 Déc. r	Jan. 2006 Janv.	Jan. p 2007 Janv. p	Dec. r 2006 Déc. r	Jan. 2006 Janv.
SASKATCHEWAN													
2382	Building equipment contractors - Entrepreneurs en installations d'équipements techniques	3.9	3.9	3.6	\$25.03	\$25.45	\$26.27	\$24.50	\$25.18	\$25.82	33.5	33.5	32.2
2383	Building finishing contractors - Entrepreneurs en travaux de finition de bâtiments	1.2	1.3	1.1	18.38	18.22	17.02	17.99	18.03	16.73	39.1	38.6	35.0
2389	Other spec. trade contractors - Autres entrepreneurs spécialisés	2.2	2.1	1.0	22.71	21.40	22.55	22.23	21.18	22.16	39.9	39.0	35.4
31-33 Manufacturing - Fabrication		20.5	19.2	18.8	19.69	20.11	19.07	19.03	19.54	18.32	37.1	36.9	36.8
	Non-durable goods - Biens non durables	7.9	7.3	7.5	16.39	16.50	16.77	15.85	16.07	16.25	37.2	37.2	35.9
	Durable goods - Biens durables	12.5	11.9	11.3	21.79	22.34	20.53	21.05	21.69	19.67	37.0	36.8	37.4
311	Food manufacturing - Fabrication d'aliments	5.4	4.8	4.5	15.69	15.67	14.26	15.05	15.18	13.93	36.4	36.5	34.0
3112	Grain & oilseed milling - Mouture de céréales et graines oléagin.	0.5	0.5	0.4	17.35	16.20	18.39	16.64	15.69	17.70	38.5	38.1	37.6
3116	Meat product manufacturing - Fabrication de produits de viande	3.0	2.6	2.4	15.70	15.78	13.30	15.06	15.29	13.10	36.2	36.0	32.4
323	Printing & related support activities - Impression et activités connexes de soutien	0.6	0.7	0.7	19.67	19.07	19.02	19.23	18.94	18.15	36.0	37.9	35.0
333	Machinery manufacturing - Fabrication de machines	3.2	3.4	2.9	24.27	24.65	21.80	23.27	23.98	20.28	35.8	35.7	37.9
3331	Agricultural, construction & mining machinery manufacturing - Fabr. de machines pour agri., construction et extraction minière	2.0	2.0	1.9	23.15	23.60	20.36	22.20	22.97	19.14	34.3	34.2	37.8
3391	Medical equipment & supplies manufacturing - Fabrication de fournitures et matériel médicaux	0.3	0.2	0.2	13.36	13.99	15.22	13.19	13.82	14.83	36.1	35.5	36.7
11-33N Goods producing industries - Branche productrice de biens		45.4	45.4	42.8	21.73	21.96	21.53	20.67	21.03	20.77	38.0	37.6	36.9
41-45N Trade - Commerce		50.7	50.3	45.9	14.73	14.65	14.39	14.58	14.50	14.24	27.1	28.3	28.5
41	Wholesale Trade - Commerce de gros	8.0	7.9	8.6	17.32	17.50	16.53	16.88	17.15	16.18	33.6	33.1	35.0
4152	New motor vehicle parts & accessories whl-dist - Gros-dist de pièces, d'accessoires neufs pour véhicules automobiles	0.5	0.4	0.5	20.02	19.82	18.92	19.48	19.66	18.57	26.4	26.8	29.0
416	Building material & supplies whl-dist - Gros-dist de matériaux et fournitures de construction	1.1	1.1	1.2	18.30	18.40	18.29	17.81	18.25	17.95	31.6	31.5	31.1
417	Machinery, equipment & supplies whl-dist - Gros-dist de machines, de matériel et de fournitures	2.3	2.1	2.1	18.31	19.34	18.00	17.63	18.81	17.51	36.6	35.2	37.7
4171	Farm, lawn & garden machinery & equipment whl-dist - Gros-dist de machines, matériel pour l'agri., pelouses et jardinage	0.9	0.8	1.1	17.81	19.99	18.50	17.26	19.78	17.98	35.4	33.8	32.9
4172	Const., forestry, mining & indus. mach. equip. & suppl. whl-dist - Gros-dist mach., matériel, fourn. indus., const., forest., minière	1.1	1.0	0.6	19.54	19.41	17.92	18.65	18.47	17.39	34.8	33.2	45.9
418	Miscellaneous whl-dist - Gros-dist de produits divers	1.2	1.3	1.4	15.46	15.26	14.66	15.29	15.05	14.44	38.9	39.0	41.0
4181	Recyclable material whl-dist - Gros-dist de matières recyclables	0.2	0.3	0.3	14.16	14.88	14.26	14.00	14.68	14.05	33.4	31.9	36.5
4183	Agricultural supplies whl-dist - Gros-dist de fournitures agricoles	0.6	0.6	0.7	17.18	16.62	15.37	16.99	16.39	15.12	40.3	41.2	41.4
44-45	Retail trade - Commerce de détail	42.7	42.5	37.3	14.09	14.01	13.74	14.04	13.92	13.67	25.8	27.4	27.0
441	Motor vehicle & parts dealers - Marchands de véhicules automobiles et de leurs pièces	3.3	3.2	3.6	21.19	21.68	20.78	21.12	21.62	20.66	33.4	33.5	34.3
4411	Automobile dealers - Marchands d'automobiles	2.3	2.2	2.6	23.63	24.36	23.13	23.55	24.29	23.00	32.4	32.5	33.7
4413	Automotive parts, accessories & tire stores - Magasins de pièces, de pneus et d'accessoires pour véhicules auto.	0.7	0.7	0.7	14.15	14.37	12.44	14.10	14.33	12.34	33.8	33.9	34.5
445	Food & beverage stores - Magasins d'alimentation	13.1	13.4	11.0	11.64	11.67	11.32	11.60	11.56	11.28	25.4	27.2	24.5
4451	Grocery stores - Épiceries	11.9	12.2	10.0	11.50	11.48	11.24	11.45	11.36	11.21	25.5	27.4	24.7
452	General merchandise stores - Mag. de fournitures de tout genre	6.8	5.8	3.9	15.72	15.63	14.99	15.61	15.48	14.97	20.9	23.0	25.4
4521	Department stores - Grands magasins	3.2	2.8	2.3	15.81	15.28	15.39	15.70	15.14	15.36	21.2	23.6	24.1
4529	Other general merchandise stores - Magasins d'autres fournitures de tout genres	3.7	3.1	1.7	15.64	15.94	14.51	15.53	15.80	14.49	20.6	22.5	27.2
4531	Florists - Fleuristes	0.2	0.2	0.3	9.41	11.77	10.08	9.33	11.72	9.97	21.3	19.7	19.7
4532	Office supplies, stationery & gift stores - Magasins de fournitures de bureau, de papeterie et de cadeaux	0.6	0.6	0.7	11.46	12.26	11.10	11.37	12.21	10.99	30.9	28.6	28.9
4539	Other miscellaneous stores retailers - Autres mag. de détail divers	0.6	0.7	0.7	10.63	11.82	10.59	10.55	11.77	10.48	25.0	22.9	23.6
48-49 Transportation & warehousing - Transport et entreposage		10.3	10.5	8.9	20.48	20.27	19.30	20.06	19.74	18.66	36.9	37.5	38.6
4811	Scheduled air transportation - Transport aérien régulier	0.5	0.5	0.4	16.08	16.19	14.64	15.88	15.90	14.20	44.9	45.9	48.1
484	Truck transportation - Transport par camion	3.0	3.4	3.2	16.43	17.37	16.46	15.83	16.95	15.80	40.0	39.0	40.1
4884	Support activities for road transportation - Activités de soutien au transport routier	0.4	0.4	0.4	22.14	21.86	20.46	21.87	21.48	19.86	31.8	32.5	32.5
493	Warehousing & storage - Entreposage	1.4	1.1	0.8	24.40	24.06	24.72	23.74	23.06	23.75	27.7	30.7	33.9

* Refer to survey overview. - Voir l'aperçu de l'enquête.

** Earnings and hours exclude unclassified - La rémunération et les heures excluent les non classifiées

Table 6

Estimates of Employment, Average Hourly Earnings and Hours for Employees Paid by the Hour, by Industry, Canada, Provinces and Territories.

(Continued - suite)

Tableau 6

Estimations de l'emploi, de la rémunération horaire moyenne et des heures, pour les salariés rémunérés à l'heure, par industrie, Canada, provinces et territoires.

		Employees paid by the hour - Salariés rémunérés à l'heure											
NAICS 2002	Industry	Employment (in thousands)			Average hourly earnings (including overtime)			Average hourly earnings (excluding overtime)			Average weekly hours (including overtime)		
SCIAN 2002	Industrie	Emploi (en milliers)			Rémunération horaire moyenne (incluant temps supplémentaire)			Rémunération horaire moyenne (excluant temps supplémentaire)			Heures hebdomadaires moyennes (incluant temps supplémentaire)		
		Jan. p 2007 Janv. p	Dec. r 2006 Déc. r	Jan. 2006 Janv.	Jan. p 2007 Janv. p	Dec. r 2006 Déc. r	Jan. 2006 Janv.	Jan. p 2007 Janv. p	Dec. r 2006 Déc. r	Jan. 2006 Janv.	Jan. p 2007 Janv. p	Dec. r 2006 Déc. r	Jan. 2006 Janv.
SASKATCHEWAN													
515	Broadcasting (except Internet) - Radiotélévision (sauf par Internet)	1.3	1.2	1.0	\$27.12	\$25.88	\$24.19	\$26.59	\$25.68	\$24.00	33.5	33.5	30.2
52	Finance & insurance - Finance et assurances	4.8	4.3	3.5	16.90	17.15	18.40	16.86	17.11	18.36	27.9	27.7	29.2
522	Credit intermediation & related activities - Intermédiation financière et activités connexes	3.2	2.7	2.3	18.44	18.86	21.31	18.42	18.83	21.29	27.6	27.6	28.9
5221	Depository credit intermediation - Intermédiation financière par le biais de dépôts	2.6	2.1	1.9	17.12	17.31	21.31	17.09	17.28	21.29	26.4	26.2	26.6
53	Real estate & rental & leasing - Services immobiliers et services de location et de location à bail	2.3	2.6	2.6	14.56	15.61	16.80	14.38	15.41	16.32	27.6	26.5	27.1
531	Real estate - Services immobiliers	1.3	1.5	1.7	16.26	16.58	17.58	16.17	16.48	17.42	29.3	27.8	27.0
5311	Lessors of real estate - Bailleurs de biens immobiliers	0.8	1.0	1.0	13.55	13.93	14.46	13.48	13.84	14.33	28.8	27.3	27.1
5312	Offices of real estate agents & brokers - Bureau d'agents et de courtiers immobiliers	0.2	0.2	0.2	23.18	22.62	25.43	23.05	22.49	25.23	34.5	32.0	27.4
5313	Activities related to real estate - Activités liées à l'immobilier	0.3	0.3	0.5	19.43	19.61	20.05	19.32	19.49	19.84	27.3	26.0	26.5
532	Rental & leasing services - Services de location et location à bail	1.0	1.1	0.9	12.02	13.99	15.66	11.57	13.55	14.54	25.4	24.4	27.4
54	Professional, scientific & technical services - Services professionnels, scientifiques et techniques	2.9	2.9	2.8	17.41	17.32	16.08	16.99	17.01	15.88	33.2	33.2	32.0
5413	Architectural, engineering & related services - Architecture, génie et services connexes	0.7	0.8	0.8	22.84	22.26	19.14	22.33	22.06	18.90	33.0	33.1	32.9
56	Admin. & support, waste managemt. & remediation services - Services admin., soutien, gestion des déchets, assainissem.	7.5	7.8	6.9	14.46	14.44	14.86	14.31	14.27	14.63	29.0	28.0	27.7
561	Admin. & support services - Services administratifs et de soutien	7.3	7.6	6.6	14.21	14.12	14.36	14.09	13.99	14.19	28.9	27.9	27.5
5616	Investigation & security services - Services d'enquêtes et sécurité	1.8	1.6	1.8	12.38	11.86	11.51	12.25	11.73	11.34	26.0	23.9	24.7
5617	Services to buildings & dwellings - Services relatifs aux bâtiments et aux logements	1.8	2.1	1.6	13.73	14.50	14.85	13.64	14.40	14.72	25.5	26.3	25.9
61	Educational services - Services d'enseignement	0.6	0.6	0.5	13.25	13.16	12.26	13.13	13.01	12.14	26.8	26.4	29.7
611N	Education special - Éducation spéciale	17.5	18.1	17.6	17.94	17.87	17.12	17.84	17.78	17.02	34.5	35.0	34.5
62	Health care & social assistance - Soins de santé et assistance sociale	40.6	42.2	40.8	23.27	22.75	21.18	23.09	22.60	21.04	28.1	27.8	29.6
621	Ambulatory health care services - Services de soins ambulatoires	8.5	9.8	9.0	24.69	24.46	22.72	24.51	24.33	22.68	26.0	24.7	28.4
622	Hospitals - Hôpitaux	16.6	16.7	16.4	26.88	26.36	22.93	26.66	26.17	22.70	28.8	28.5	30.6
6221	General medical & surgical hospitals - Hôpitaux généraux et hôpitaux de soins chirurgicaux	15.2	15.3	15.1	26.79	26.34	22.95	26.58	26.14	22.72	28.4	28.1	30.2
623	Nursing & residential care facilities - Étab. de soins infirmiers et de soins pour bénéficiaires internes	12.4	12.6	12.1	19.58	18.83	19.37	19.42	18.73	19.29	29.0	29.7	29.7
6231	Nursing care facilities - Établissements de soins infirmiers	10.2	10.3	10.0	20.09	18.94	19.92	19.93	18.84	19.83	30.1	30.9	30.8
624	Social assistance - Assistance sociale	3.1	3.1	3.3	14.56	14.56	14.39	14.54	14.48	14.39	26.1	26.3	27.3
6241	Individual & family services - Services individuels et familiaux	1.4	1.5	1.5	13.11	12.99	13.75	13.10	12.93	13.75	28.7	29.0	29.7
6243	Vocational rehabilitation services - Services de réadaptation professionnelle	1.0	1.0	1.1	16.73	16.93	17.34	16.72	16.84	17.33	24.7	24.9	25.5
6244	Child day-care services - Services de garderie	0.6	0.6	0.6	15.85	16.20	11.40	15.84	16.12	11.39	21.7	21.8	24.0
71	Arts, entertainment & recreation - Arts, spectacles et loisirs	4.5	4.7	4.1	10.88	11.12	9.46	10.78	11.02	9.34	22.1	21.5	19.8
713	Amusement, gambling & recreation industries - Divertissement, loisirs et jeux de hasard et loteries	3.8	3.9	3.5	10.43	10.99	9.04	10.33	10.90	8.94	20.6	20.5	18.4
72	Accommodation & food services - Hébergement et services de restauration	26.7	26.3	25.4	10.24	10.17	9.85	10.20	10.09	9.71	23.4	24.6	22.1
721	Accommodation services - Services d'hébergement	5.6	5.7	5.7	10.57	10.97	10.53	10.47	10.84	10.27	26.1	26.8	25.5
7211	Traveller accommodation - Hébergement des voyageurs	5.5	5.5	5.6	10.50	10.87	10.46	10.40	10.74	10.20	26.0	26.7	25.4
722	Food services & drinking places - Services de restauration et débits de boissons	21.1	20.7	19.7	10.14	9.92	9.61	10.12	9.86	9.52	22.7	24.0	21.2

* Refer to survey overview. - Voir l'aperçu de l'enquête.

** Earnings and hours exclude unclassified - La rémunération et les heures excluent les non classifiées

Table 6
Estimates of Employment, Average Hourly Earnings and Hours for Employees Paid by the Hour, by Industry, Canada, Provinces and Territories.

(Continued - suite)

Tableau 6
Estimations de l'emploi, de la rémunération horaire moyenne et des heures, pour les salariés rémunérés à l'heure, par industrie, Canada, provinces et territoires.

		Employees paid by the hour - Salariés rémunérés à l'heure											
NAICS 2002	Industry	Employment (in thousands)			Average hourly earnings (including overtime)			Average hourly earnings (excluding overtime)			Average weekly hours (including overtime)		
SCIAN 2002	Industrie	Emploi (en milliers)			Rémunération horaire moyenne (incluant temps supplémentaire)			Rémunération horaire moyenne (excluant temps supplémentaire)			Heures hebdomadaires moyennes (incluant temps supplémentaire)		
		Jan. p 2007 Janv. p	Dec. r 2006 Déc. r	Jan. 2006 Janv.	Jan. p 2007 Janv. p	Dec. r 2006 Déc. r	Jan. 2006 Janv.	Jan. p 2007 Janv. p	Dec. r 2006 Déc. r	Jan. 2006 Janv.	Jan. p 2007 Janv. p	Dec. r 2006 Déc. r	Jan. 2006 Janv.
SASKATCHEWAN													
7221	Full-service restaurants - Restaurants à service complet	11.1	10.8	10.1	\$9.93	\$9.75	\$9.44	\$9.92	\$9.69	\$9.35	22.3	23.8	21.0
7222	Limited-service eating places - Établissements de restauration à service restreint	8.2	7.9	7.9	10.04	9.80	9.48	10.03	9.74	9.39	22.5	23.9	21.1
81	Other services (except public administration) - Autres services (sauf les administrations publiques)	8.1	8.2	8.2	14.94	14.21	13.99	14.38	13.97	13.88	29.1	28.9	30.1
811	Repair & maintenance - Réparation et entretien	3.1	3.1	3.5	16.40	15.71	14.96	15.24	15.30	14.82	34.0	33.9	34.7
8111	Automotive repair & maintenance - Réparation et entretien de véhicules automobiles	1.9	1.8	2.1	16.81	15.64	15.37	16.20	15.54	15.24	32.4	30.9	34.6
8113	Comm. & ind. mach. & equip. (exc. auto. & electro.) repair & mnt. - Répar. et entretien mach., mat. comm., ind. (sauf auto., électro.)	0.8	0.9	0.9	17.75	17.95	15.93	15.52	17.07	15.73	34.8	35.8	33.8
812	Personal & laundry services - Services personnels et services de blanchissage	2.3	2.1	2.1	13.70	14.01	13.64	13.65	13.92	13.56	25.6	24.8	27.3
8123	Dry cleaning & laundry services - Services de nettoyage à sec et de blanchissage	0.4	0.4	0.4	20.06	21.51	22.55	19.99	21.37	22.43	25.8	24.9	25.0
813	Grant-making, civic, & professional & similar organizations - Fondations, groupes de citoyens, organisations prof., similaires	2.7	3.0	2.6	13.86	12.35	12.52	13.80	12.34	12.49	26.6	26.6	26.2
41-91N	Service producing industries - Branche productrice de services	177.2	179.8	166.2	16.81	16.60	16.23	16.60	16.41	16.04	28.6	28.9	28.9
00-91N	Industrial aggregate (including unclassified) - Ensemble des industries y compris les entreprises non classifiées **	222.6	225.2	209.0	18.06	17.92	17.54	17.59	17.52	17.17	30.5	30.7	30.5
ALBERTA													
113	Forestry & logging - Foresterie et exploitation forestière	1.5	1.5	1.5	29.46	26.08	25.76	27.65	24.95	24.78	40.7	38.1	37.8
1133	Logging - Exploitation forestière	1.4	1.3	1.3	29.95	26.27	26.77	28.12	25.13	25.74	40.6	37.7	36.6
21	Mining & oil & gas extraction - Extraction minière et extraction de pétrole et de gaz	44.7	46.6	56.2	33.41	33.53	29.17	30.57	30.84	27.99	40.2	39.5	40.6
211	Oil & gas extraction - Extraction de pétrole et de gaz	19.1	19.9	22.4	35.50	35.61	32.23	32.68	32.88	30.92	43.1	42.3	41.7
212	Mining (except oil & gas) - Extraction minière (sauf l'extraction de pétrole et de gaz)	1.7	1.8	1.7	26.88	27.16	26.33	24.42	24.88	25.25	39.4	38.9	38.0
213	Support activities for mining & oil & gas extraction - Activités de soutien à l'extraction minière, du pétrole et du gaz	23.9	24.9	32.0	32.00	32.13	27.08	29.07	29.43	25.98	37.9	37.3	40.0
22	Utilities - Services publics	4.2	4.5	4.1	27.70	27.44	27.47	26.72	26.36	26.61	39.2	39.8	38.0
23	Construction - Construction	96.3	103.1	90.8	25.01	24.95	24.70	24.33	24.47	23.89	37.8	38.0	38.0
236	Construction of buildings - Construction de bâtiments	21.4	22.2	20.0	26.65	27.02	24.63	25.93	26.21	23.90	33.7	33.8	37.0
2361	Residential building construction - Construction résidentielle	11.4	11.8	9.7	23.59	23.87	21.49	22.95	23.15	20.86	33.3	33.3	36.9
2362	Non-residential bldg. construction - Construction non résidentielle	10.0	10.4	10.3	30.04	30.47	27.56	29.23	29.55	26.74	34.3	34.4	37.2
237	Heavy & civil engineering construction - Travaux de génie civil	25.7	28.1	22.8	27.77	27.67	25.57	27.07	27.01	24.35	38.9	38.8	43.3
2371	Utility system construc. - Construc. d'installations de serv. publics	19.5	19.9	17.1	29.71	29.83	26.78	29.00	29.17	25.42	39.4	39.2	44.4
2372	Land subdivision - Lotissement de terrains	1.6	1.7	1.5	19.23	19.56	19.11	18.71	18.98	18.55	31.2	30.8	32.3
2373	Highway, street & bridge construction - Construction de routes, de rues et de ponts	4.3	6.0	4.0	21.52	22.28	21.80	20.94	21.62	21.16	40.3	40.2	43.0
238	Specialty trade contractors - Entrepreneurs spécialisés	49.1	52.8	48.0	22.95	22.78	24.23	22.30	22.55	23.62	38.9	39.3	35.9
2381	Foundation, structure, & bldg. exterior contractors - Entrepreneurs en travaux de fondations, structure, extérieur de bâtiment	8.6	9.7	8.2	22.09	21.98	22.78	21.62	21.75	22.39	36.9	36.9	34.7
2382	Building equipment contractors - Entrepreneurs en installations d'équipements techniques	22.5	23.5	22.4	22.78	22.69	25.01	22.23	22.45	24.19	40.2	40.7	36.8
2383	Building finishing contractors - Entrepreneurs en travaux de finition de bâtiments	8.5	8.6	8.3	22.39	22.01	22.41	21.91	21.78	22.03	36.3	35.9	33.3
2389	Other spec. trade contractors - Autres entrepreneurs spécialisés	9.6	11.0	9.1	24.52	24.11	25.02	23.38	23.93	24.59	40.0	41.1	37.4
31-33	Manufacturing - Fabrication	103.2	101.8	92.4	22.86	22.74	21.21	22.15	22.13	20.41	38.3	37.8	38.7

* Refer to survey overview. - Voir l'aperçu de l'enquête.

** Earnings and hours exclude unclassified - La rémunération et les heures excluent les non classifiées

Table 6
Estimates of Employment, Average Hourly Earnings and Hours for Employees Paid by the Hour, by Industry, Canada, Provinces and Territories.

(Continued - suite)

Tableau 6
Estimations de l'emploi, de la rémunération horaire moyenne et des heures, pour les salariés rémunérés à l'heure, par industrie, Canada, provinces et territoires.

		Employees paid by the hour - Salariés rémunérés à l'heure											
NAICS 2002	Industry	Employment (in thousands)			Average hourly earnings (including overtime)			Average hourly earnings (excluding overtime)			Average weekly hours (including overtime)		
SCIAN 2002	Industrie	Emploi (en milliers)			Rémunération horaire moyenne (incluant temps supplémentaire)			Rémunération horaire moyenne (excluant temps supplémentaire)			Heures hebdomadaires moyennes (incluant temps supplémentaire)		
		Jan. p 2007	Dec. r 2006	Jan. 2006	Jan. p 2007	Dec. r 2006	Jan. 2006	Jan. p 2007	Dec. r 2006	Jan. 2006	Jan. p 2007	Dec. r 2006	Jan. 2006
		Janv. p	Déc. r	Janv.	Janv. p	Déc. r	Janv.	Janv. p	Déc. r	Janv.	Janv. p	Déc. r	Janv.
ALBERTA													
	Non-durable goods - Biens non durables	37.8	37.0	32.6	\$20.28	\$20.01	\$20.12	\$19.72	\$19.49	\$19.45	36.1	35.6	35.8
	Durable goods - Biens durables	65.4	64.8	59.8	24.22	24.16	21.75	23.44	23.50	20.88	39.6	39.1	40.2
311	Food manufacturing - Fabrication d'aliments	16.3	15.2	12.5	18.67	18.68	17.73	17.91	18.10	17.30	34.4	34.3	31.9
3116	Meat product manufacturing - Fabrication de produits de viande	8.1	7.5	6.4	18.49	18.86	17.41	17.74	18.27	17.04	34.0	34.1	31.5
321	Wood product manufacturing - Fabrication de produits en bois	10.9	10.4	9.8	21.16	23.50	19.88	20.59	22.74	19.45	38.3	38.6	39.3
3211	Sawmills & wood preservation - Scieries et préservation du bois	3.0	2.8	3.1	26.25	28.42	22.68	25.55	27.51	22.17	35.9	36.1	40.2
3219	Other wood product mfg - Fabrication d'autres produits en bois	5.1	4.9	4.1	17.28	19.94	17.96	16.81	19.30	17.58	39.2	39.3	35.8
3221	Pulp, paper & paperboard mills - Usines de pâte à papier, de papier et de carton	1.7	1.8	1.6	28.91	28.73	29.79	28.15	27.59	28.55	38.1	39.3	37.2
3222	Converted paper product manufacturing - Fabrication de produits en papier transformé	1.0	1.1	1.2	21.42	20.74	22.57	20.86	19.91	21.75	34.5	36.6	33.9
3251	Basic chemical mfg - Fabrication de produits chimiques de base	1.5	1.3	1.3	29.25	26.66	29.83	28.68	26.08	29.02	39.5	37.4	39.1
3253	Pesticide, fertilizer & other agricultural chemical manufacturing - Fabr. pesticides, engrais et autres produits chimiques agricoles	0.7	0.6	0.6	26.13	23.64	26.31	25.62	23.13	25.53	43.5	41.9	43.4
3259	Other chemical product mfg - Fabr. d'autres produits chimiques	0.7	0.6	0.5	21.08	18.75	19.80	20.67	18.34	19.21	31.5	29.8	34.3
3273	Cement & concrete prod. mfg - Fabr. de ciment et prod. en béton	2.2	2.4	2.2	19.47	20.51	18.11	18.64	19.75	17.57	35.9	33.9	37.7
332	Fabricated metal product mfg - Fabrication de produits métalliques	17.7	16.4	16.7	23.02	23.23	22.22	22.43	22.73	21.36	42.0	41.7	42.4
3323	Architectural & structural metals manufacturing - Fabr. produits architecture et éléments de charpentes métalliques	7.1	6.5	6.3	27.64	28.35	28.38	26.93	27.74	27.35	38.7	38.3	38.4
3324	Boiler, tank & shipping container manufacturing - Fabrication de chaudières, réservoirs et contenants d'expédition	2.4	2.4	2.8	17.61	17.53	16.85	17.17	17.16	16.06	48.5	48.1	49.8
3327	Machine shops, turned product, screw, nut & bolt manufacturing - Ateliers usinage, fabr. produits tournés, vis, écrous et boulons	3.6	3.3	3.5	15.88	15.97	15.38	15.48	15.62	14.81	46.0	45.4	45.4
333	Machinery manufacturing - Fabrication de machines	15.6	17.1	13.4	31.22	28.60	24.36	29.93	27.83	22.92	41.3	40.2	42.1
3331	Agricultural, construction & mining machinery manufacturing - Fabr. de machines pour agri., construction et extraction minière	7.8	8.9	7.1	32.38	29.71	25.19	31.04	28.91	24.03	43.2	42.0	42.5
3339	Other general-purpose machinery manufacturing - Fabrication d'autres machines d'usage général	4.3	4.5	3.4	34.73	30.47	24.07	33.30	29.66	21.82	40.0	38.7	44.3
3345	Navigational, measuring, medical & control instruments mfg - Fabr. d'instruments de navigation, mesure, commande, médicaux	1.1	1.1	0.9	29.55	28.95	30.18	29.21	28.56	29.89	36.8	37.4	36.0
3353	Electrical equipment mfg - Fabrication de matériel électrique	0.6	0.5	0.5	23.25	19.81	20.39	22.69	19.39	19.72	38.6	35.3	37.8
3362	Motor vehicle body & trailer manufacturing - Fabrication de carrosseries et de remorques de véhicules automobiles	1.7	1.7	2.0	27.29	28.51	22.75	26.44	27.70	21.87	34.9	35.5	35.3
337	Furniture & related product manufacturing - Fabrication de meubles et de produits connexes	4.7	4.4	4.9	22.49	21.34	20.20	22.13	20.84	19.64	37.4	37.8	37.8
3371	Household & institutional furniture & kitchen cabinet mfg - Fabr. meubles de maison, d'étab. institu. et d'armoire de cuisine	2.4	2.2	2.0	19.41	18.26	15.74	19.15	17.91	15.45	38.6	39.5	38.9
3372	Office furniture (including fixtures) manufacturing - Fabr. de meubles de bureau (y compris les articles d'ameublement)	1.6	1.6	2.3	26.93	25.92	24.63	26.44	25.23	23.91	34.8	35.1	36.5
3379	Other furniture-related product manufacturing - Fabrication d'autres produits connexes aux meubles	0.7	0.5	0.6	23.55	21.81	19.24	23.24	21.40	18.82	39.9	38.9	39.3
3391	Medical equipment & supplies manufacturing - Fabrication de fournitures et matériel médicaux	1.3	1.2	1.1	15.04	16.38	15.73	14.85	16.18	15.38	41.3	40.7	42.1
3399	Other miscellaneous mfg - Autres activités diverses de fabrication	2.3	2.2	1.7	14.72	16.36	15.22	14.53	16.15	14.88	35.4	34.7	34.7
	11-33N Goods producing industries - Branche productrice de biens	250.6	258.2	245.6	25.75	25.73	24.49	24.51	24.65	23.56	38.5	38.2	38.9
	41-45N Trade - Commerce	188.6	189.5	170.1	16.36	16.42	16.23	16.16	16.22	16.04	27.8	28.8	28.8
41	Wholesale Trade - Commerce de gros	36.8	36.2	35.6	19.79	20.11	18.73	19.23	19.62	18.30	34.4	33.7	35.8
415	Motor vehicle & parts whl-dist - Gros-dist de véhicules automobiles et de leurs pièces	3.4	3.5	3.6	19.33	18.74	19.01	18.81	18.59	18.68	33.3	33.4	33.2
416	Building material & supplies whl-dist - Gros-dist de matériaux et fournitures de construction	6.7	7.0	6.4	19.39	19.39	20.14	18.87	19.23	19.78	30.4	30.5	32.7
4161	Electrical, plumbing, heating & a/c equipment & supplies whl-dist - Gros-dist matériel et fourn. élec., plomberie, chauffage, climat.	2.2	2.2	2.1	19.33	19.26	19.59	18.81	19.10	19.23	29.9	30.1	31.7
4163	Lumber, millwork, hardware & other building supplies whl-dist - Gros-dist bois d'oeuvre, menui. préfab., quinca., fourn. construc.	3.4	3.5	3.1	18.64	18.56	18.92	18.14	18.40	18.58	30.0	30.2	32.9
417	Machinery & equipment & supplies whl-dist - Gros-dist de machines, de matériel et de fournitures	10.9	10.0	8.1	22.51	23.84	22.09	21.62	22.96	21.43	40.3	38.5	44.1

* Refer to survey overview. - Voir l'aperçu de l'enquête.

** Earnings and hours exclude unclassified - La rémunération et les heures excluent les non classifiées

Table 6
Estimates of Employment, Average Hourly Earnings and Hours for Employees Paid by the Hour, by Industry, Canada, Provinces and Territories.

(Continued - suite)

Tableau 6
Estimations de l'emploi, de la rémunération horaire moyenne et des heures, pour les salariés rémunérés à l'heure, par industrie, Canada, provinces et territoires.

		Employees paid by the hour - Salariés rémunérés à l'heure											
NAICS 2002	Industry	Employment (in thousands)			Average hourly earnings (including overtime)			Average hourly earnings (excluding overtime)			Average weekly hours (including overtime)		
SCIAN 2002	Industrie	Emploi (en milliers)			Rémunération horaire moyenne (incluant temps supplémentaire)			Rémunération horaire moyenne (excluant temps supplémentaire)			Heures hebdomadaires moyennes (incluant temps supplémentaire)		
		Jan. p 2007 Janv. p	Dec. r 2006 Déc. r	Jan. 2006 Janv.	Jan. p 2007 Janv. p	Dec. r 2006 Déc. r	Jan. 2006 Janv.	Jan. p 2007 Janv. p	Dec. r 2006 Déc. r	Jan. 2006 Janv.	Jan. p 2007 Janv. p	Dec. r 2006 Déc. r	Jan. 2006 Janv.
ALBERTA													
4171	Farm, lawn & garden machinery & equipment whl-dist - Gros-dist de machines, matériel pour l'agri., pelouses et jardinage	1.2	1.1	1.4	\$19.34	\$21.44	\$21.86	\$18.75	\$21.22	\$21.29	45.4	43.7	37.6
4172	Const., forestry, mining & indus. mach. equip. & suppl. whl-dist - Gros-dist mach., matériel, fourn. indus., const., forest., minière	7.0	6.4	3.6	26.74	27.69	25.88	25.52	26.36	25.10	35.3	33.2	47.1
4173	Computer & communications equipment & supplies whl-dist - Gros-dist d'ordinateurs et de matériel de communication	0.7	0.7	0.6	21.13	22.38	20.89	20.92	22.21	20.85	51.2	49.9	47.3
4179	Other machinery, equipment & supplies whl-dist - Gros-dist d'autres machines, matériel et fournitures	2.0	1.8	2.5	14.48	16.43	16.52	14.04	16.26	16.05	51.2	50.1	42.6
418	Miscellaneous whl-dist - Gros-dist de produits divers	3.5	3.9	4.4	16.17	15.92	14.94	15.99	15.70	14.71	38.7	38.7	39.5
4181	Recyclable material whl-dist - Gros-dist de matières recyclables	0.5	0.6	0.6	15.56	14.56	14.41	15.37	14.37	14.20	39.8	39.5	38.7
4182	Paper, paper product & disposable plastic product whl-dist - Gros-dist de papier, produits du papier et de plastique jetables	0.6	0.6	0.7	15.33	15.85	14.97	15.15	15.63	14.75	39.4	38.5	41.7
4183	Agricultural supplies whl-dist - Gros-dist de fournitures agricoles	0.9	1.0	1.3	15.32	15.23	13.82	15.15	15.02	13.61	45.2	45.5	44.6
4184	Chemical (except agricultural) & allied product whl-dist - Gros-dist de produits chimiques et analogues (sauf agricoles)	0.8	0.8	0.9	19.30	19.09	18.19	19.09	18.82	17.91	35.0	35.5	34.7
4189	Other miscellaneous whl-dist - Gros-dist d'autres produits divers	0.7	0.9	1.0	15.52	15.03	14.28	15.34	14.83	14.06	33.1	33.1	36.1
419	Wholesale agents & brokers - Agents, courtiers commerce de gros	1.8	2.1	2.1	16.99	18.28	15.94	16.79	18.03	15.71	34.4	34.7	33.5
44-45	Retail trade - Commerce de détail	151.8	153.3	134.5	15.27	15.35	15.35	15.20	15.26	15.27	26.2	27.6	26.9
445	Food & beverage stores - Magasins d'alimentation	44.9	45.9	39.4	12.93	13.12	13.37	12.88	12.99	13.33	23.1	24.8	23.4
4451	Grocery stores - Epiceries	36.8	37.9	32.8	12.86	13.07	13.59	12.81	12.94	13.54	23.3	25.0	23.7
452	General merchandise stores - Mag. de fournitures de tout genre	22.8	20.3	15.7	15.50	15.49	14.62	15.40	15.35	14.60	23.4	24.5	24.6
4521	Department stores - Grands magasins	13.6	12.1	10.3	15.22	15.02	15.36	15.11	14.88	15.33	20.8	21.1	20.7
4529	Other general merchandise stores - Magasins d'autres fournitures de tout genres	9.2	8.2	5.5	15.83	15.99	13.73	15.72	15.84	13.71	27.1	29.6	32.1
453	Miscellaneous store retailers - Magasins de détail divers	7.6	7.8	8.0	14.77	16.60	15.69	14.65	16.53	15.55	25.9	24.6	24.5
4531	Florists - Fleuristes	0.9	1.0	0.9	12.36	14.88	14.92	12.27	14.81	14.77	23.6	22.3	21.4
4532	Office supplies, stationery & gift stores - Magasins de fournitures de bureau, de papeterie et de cadeaux	2.4	2.5	2.7	12.28	14.04	13.40	12.19	13.97	13.27	26.1	24.2	23.7
4539	Other miscellaneous stores retailers - Autres mag. de détail divers	3.4	3.3	3.3	17.15	18.72	17.28	17.02	18.63	17.12	26.4	25.9	26.5
4541	Electronic shopping & mail-order houses - Entreprises de télémarketing et de vente par correspondance	0.4	0.4	0.4	15.86	16.45	16.19	15.76	16.39	16.09	28.6	27.9	28.5
4543	Direct selling establishments - Établissements de vente directe	1.8	1.8	1.7	19.16	18.87	18.45	19.02	18.78	18.27	40.6	40.4	37.3
48-49	Transportation & warehousing - Transport et entreposage	37.2	38.6	35.9	19.80	20.05	18.16	19.34	19.56	17.65	35.8	36.6	37.7
484	Truck transportation - Transport par camion	12.7	14.5	13.6	19.12	19.82	17.19	18.42	19.34	16.54	38.5	37.9	39.5
4841	General freight trucking - Transport par camion de marchandises diverses	5.4	6.1	6.1	21.49	22.40	18.38	20.71	21.85	17.65	37.5	36.6	37.7
4842	Specialized freight trucking - Transport par camion de marchandises spéciales	7.2	8.4	7.5	17.41	18.06	16.29	16.77	17.62	15.70	39.2	38.7	41.0
485	Transit & ground passenger transportation - Transport en commun et transport terrestre de voyageurs	9.1	9.7	9.2	17.75	17.97	16.27	17.48	17.52	16.10	33.7	35.3	35.1
4851	Urban transit systems - Services urbains de transport en commun	4.2	4.4	4.1	18.76	19.18	16.62	18.54	18.99	16.48	37.9	39.7	39.7
4854	School & employee bus transportation - Transport scolaire et transport d'employés par autobus	3.0	3.2	3.2	15.35	15.55	15.11	15.04	14.85	14.86	28.8	30.7	29.1
4881	Support activities for air transportation - Activités de soutien au transport aérien	1.8	1.8	1.3	22.54	22.25	21.94	22.26	21.86	21.29	35.5	37.4	36.4
4884	Support activities for road transportation - Activités de soutien au transport routier	..	1.4	0.9	..	19.39	17.13	..	19.05	16.63	..	34.8	35.4
4885	Freight transportation arrangement - Intermédiaires en transport de marchandises	1.2	1.1	0.9	22.05	22.31	20.59	21.78	21.93	19.98	35.6	37.6	36.0
4921	Couriers - Messageries	2.5	2.1	1.9	19.73	20.02	18.71	19.19	19.18	17.97	35.3	37.9	37.2
51	Information & cultural industries - Industrie de l'information et industrie culturelle	16.8	16.3	16.1	20.29	20.05	19.58	19.93	19.91	19.43	37.6	37.8	35.9
5151	Radio & television broadcasting - Radiodiffusion et télédiffusion	3.1	2.9	2.5	20.19	19.61	18.28	19.80	19.46	18.12	34.8	34.9	35.4
5171	Wired telecommunications carriers - Télécommunications par fil	2.3	2.3	2.6	19.82	19.78	23.05	19.43	19.63	22.87	51.4	51.2	40.6
5172	Wireless telecommunications carriers (except satellite) - Télécom. sans fil (sauf par satellite)	1.7	1.5	1.7	21.29	20.49	16.73	20.87	20.34	16.60	41.8	43.3	46.2
519	Other information services - Autres services d'information	0.6	20.72	20.58	29.7
52	Finance & insurance - Finance et assurances	10.6	10.3	8.4	18.10	18.53	19.79	17.94	18.47	19.71	27.9	27.7	28.8

* Refer to survey overview. - Voir l'aperçu de l'enquête.

** Earnings and hours exclude unclassified - La rémunération et les heures excluent les non classifiées

Table 6
Estimates of Employment, Average Hourly Earnings and Hours for
Employees Paid by the Hour, by Industry, Canada, Provinces and
Territories.

(Continued - suite)

Tableau 6
Estimations de l'emploi, de la rémunération horaire moyen-
ne et des heures, pour les salariés rémunérés à l'heure, par
industrie, Canada, provinces et territoires.

		Employees paid by the hour - Salariés rémunérés à l'heure											
NAICS 2002	Industry	Employment (in thousands)			Average hourly earnings (including overtime)			Average hourly earnings (excluding overtime)			Average weekly hours (including overtime)		
SCIAN 2002	Industrie	Emploi (en milliers)			Rémunération horaire moyenne (incluant temps supplémentaire)			Rémunération horaire moyenne (excluant temps supplémentaire)			Heures hebdomadaires moyennes (incluant temps supplémentaire)		
		Jan. p 2007 Janv. p	Dec. r 2006 Déc. r	Jan. 2006 Janv.	Jan. p 2007 Janv. p	Dec. r 2006 Déc. r	Jan. 2006 Janv.	Jan. p 2007 Janv. p	Dec. r 2006 Déc. r	Jan. 2006 Janv.	Jan. p 2007 Janv. p	Dec. r 2006 Déc. r	Jan. 2006 Janv.
ALBERTA													
522	Credit intermediation & related activities - Intermédiation financière et activités connexes	5.8	5.6	4.7	\$17.24	\$17.19	\$20.17	\$17.22	\$17.16	\$20.14	26.4	26.5	28.4
5221	Depository credit intermediation - Intermédiation financière par le biais de dépôts	4.1	4.0	3.4	16.86	16.64	22.26	16.84	16.62	22.23	24.9	25.0	24.9
53	Real estate & rental & leasing - Services immobiliers et services de location et de location à bail	16.1	17.5	17.7	15.57	17.47	18.90	15.24	17.12	17.94	28.1	27.3	27.6
531	Real estate - Services immobiliers	7.5	8.3	8.5	16.05	16.95	16.17	15.96	16.85	16.04	28.7	27.6	25.4
5311	Lessors of real estate - Bailleurs de biens immobiliers	4.0	4.3	4.2	14.11	14.87	14.35	14.04	14.78	14.24	29.9	28.6	27.3
5313	Activities related to real estate - Activités liées à l'immobiliers	2.4	2.6	3.0	17.87	18.88	18.19	17.77	18.76	18.03	27.5	26.6	23.2
54	Professional, scientific & technical services - Services professionnels, scientifiques et techniques	29.1	29.6	28.6	23.96	23.69	20.30	23.44	23.33	20.04	33.8	33.7	33.2
5413	Architectural, engineering & related services - Architecture, génie et services connexes	12.3	13.2	13.9	27.91	27.11	22.60	27.51	26.87	22.34	37.8	37.6	34.1
56	Admin. & support, waste managemt. & remediation services - Services admin., soutien, gestion des déchets, assainissem.	40.9	44.0	41.2	18.83	18.14	17.81	18.65	17.93	17.56	30.2	29.9	29.1
561	Admin. & support services - Services administratifs et de soutien	39.2	42.4	39.9	18.59	17.95	17.45	18.43	17.79	17.25	29.7	29.5	28.6
5613	Employment services - Services d'emploi	11.2	12.4	13.4	17.26	16.70	15.16	17.09	16.51	14.95	32.0	30.5	29.5
5617	Services to buildings & dwellings - Services relatifs aux bâtiments et aux logements	9.8	11.3	9.3	21.28	20.39	19.98	21.15	20.25	19.81	27.0	28.5	27.5
61	Educational services - Services d'enseignement	1.3	1.3	1.1	19.07	18.89	14.71	18.89	18.67	14.53	28.2	27.7	28.4
611N	Education special - Éducation spéciale	52.0	54.6	48.7	17.69	17.29	16.44	17.59	17.20	16.34	32.1	32.6	32.6
62	Health care & social assistance - Soins de santé et assistance sociale	100.2	105.6	97.0	24.81	24.58	23.05	24.44	24.51	22.47	27.7	27.5	28.5
621	Ambulatory health care services - Services de soins ambulatoires	23.4	26.6	25.1	25.63	25.71	23.76	25.45	25.58	23.73	27.5	26.2	28.9
6211	Offices of physicians - Cabinets de médecins	7.7	8.6	8.0	25.19	25.18	23.02	25.01	25.05	22.98	27.2	26.5	29.9
6212	Offices of dentists - Cabinets de dentistes	5.3	6.2	6.1	27.87	28.02	25.09	27.67	27.88	25.05	30.6	28.1	29.3
6213	Offices of other health practitioners - Cabinets d'autres praticiens	3.4	3.9	3.7	24.64	24.58	22.96	24.47	24.45	22.93	23.5	22.3	26.3
6221	General medical & surgical hospitals - Hôpitaux généraux et hôpitaux de soins chirurgicaux	45.1	46.4	41.6	27.98	27.41	26.50	27.44	27.39	25.25	27.7	27.7	28.0
623	Nursing & residential care facilities - Étab. de soins infirmiers et de soins pour bénéficiaires internes	16.0	16.1	15.2	19.53	19.30	18.51	19.36	19.10	18.41	25.4	25.8	25.8
6231	Nursing care facilities - Établissements de soins infirmiers	9.8	9.7	9.0	19.02	19.01	17.87	18.83	18.75	17.76	25.6	26.1	26.1
6239	Other residential care facilities - Autres établissements de soins pour bénéficiaires internes	2.3	2.5	2.4	19.32	18.52	18.65	19.17	18.42	18.57	26.2	26.2	26.7
6241	Individual & family services - Services individuels et familiaux	3.2	3.4	3.2	12.78	12.55	11.66	12.76	12.47	11.65	31.5	31.6	31.3
6243	Vocational rehabilitation services - Services de réadaptation professionnelle	2.0	2.1	2.2	15.25	15.07	14.02	15.23	15.00	14.01	28.6	28.7	30.1
6244	Child day-care services - Services de garderie	3.4	3.6	3.2	11.65	11.59	10.70	11.64	11.53	10.70	29.0	29.3	29.5
7132	Gambling industries - Jeux de hasard et loteries	3.8	3.8	3.5	13.35	14.07	12.95	13.23	13.97	12.86	21.4	21.0	17.6
7139	Other amusement & recreation industries - Autres services de divertissement et de loisirs	10.7	10.5	8.6	12.42	13.29	9.65	12.26	13.15	9.55	18.3	18.0	18.0
72	Accommodation & food services - Hébergement et services de restauration	116.4	117.3	111.1	11.90	11.68	10.92	11.80	11.53	10.77	25.3	25.9	23.2
721	Accommodation services - Services d'hébergement	25.0	25.6	25.3	13.84	14.16	12.42	13.70	14.00	12.14	29.8	29.6	27.6
722	Food services & drinking places - Services de restauration et débits de boissons	91.4	91.7	85.8	11.24	10.86	10.36	11.16	10.71	10.27	24.0	24.9	21.9
7221	Full-service restaurants - Restaurants à service complet	46.2	46.4	44.2	11.60	11.16	10.78	11.58	11.09	10.69	23.5	24.7	21.7
7222	Limited-service eating places - Établissements de restauration à service restreint	34.1	33.8	31.3	10.56	10.08	9.79	10.54	10.01	9.69	23.6	24.5	21.7
8111	Automotive repair & maintenance - Réparation et entretien de véhicules automobiles	7.5	7.1	8.4	19.42	18.13	14.97	18.74	18.01	14.85	34.9	32.1	37.0

* Refer to survey overview. - Voir l'aperçu de l'enquête.

** Earnings and hours exclude unclassified - La rémunération et les heures excluent les non classifiées

Table 6
Estimates of Employment, Average Hourly Earnings and Hours for
Employees Paid by the Hour, by Industry, Canada, Provinces and
Territories.

(Continued - suite)

Tableau 6
Estimations de l'emploi, de la rémunération horaire moyen-
ne et des heures, pour les salariés rémunérés à l'heure, par
industrie, Canada, provinces et territoires.

		Employees paid by the hour - Salariés rémunérés à l'heure											
NAICS 2002	Industry	Employment (in thousands)			Average hourly earnings (including overtime)			Average hourly earnings (excluding overtime)			Average weekly hours (including overtime)		
SCIAN 2002	Industrie	Emploi (en milliers)			Rémunération horaire moyenne (incluant temps supplémentaire)			Rémunération horaire moyenne (excluant temps supplémentaire)			Heures hebdomadaires moyennes (incluant temps supplémentaire)		
		Jan. p 2007 Janv. p	Dec. r 2006 Déc. r	Jan. 2006 Janv.	Jan. p 2007 Janv. p	Dec. r 2006 Déc. r	Jan. 2006 Janv.	Jan. p 2007 Janv. p	Dec. r 2006 Déc. r	Jan. 2006 Janv.	Jan. p 2007 Janv. p	Dec. r 2006 Déc. r	Jan. 2006 Janv.
ALBERTA													
8113	Comm. & ind. mach. & equip. (exc. auto. & electro.) repair & mtnt. - Répar. et entretien mach., mat. comm., ind. (sauf auto., électro.)	7.5	8.5	8.4	\$20.48	\$20.87	\$18.98	\$18.18	\$19.29	\$18.84	35.8	35.9	37.6
91	Public administration - Administrations publiques	25.9	27.6	23.4	20.68	20.71	18.88	20.44	20.54	18.75	31.4	30.7	31.7
912	Provincial & territorial public administration - Administrations provinciales et territoriales	2.5	2.6	2.6	21.55	21.82	17.28	21.05	21.40	17.11	21.5	18.4	20.7
913	Local, municipal & regional public administration - Administrations publiques locales, municipales et régionales	20.7	22.1	18.8	21.07	21.03	19.26	20.84	20.88	19.15	31.6	31.0	32.7
	41-91N Service producing industries - Branche productrice de services	651.4	668.3	617.7	18.12	18.03	17.26	17.80	17.79	16.97	28.6	28.9	28.7
	00-91N Industrial aggregate (including unclassified) - Ensemble des industries y compris les entreprises non classifiées **	902.0	926.5	863.2	20.72	20.64	19.79	20.02	20.06	19.22	31.4	31.5	31.6
BRITISH COLUMBIA - COLOMBIE-BRITANNIQUE													
11	Forestry, logging & support - Foresterie, exploitation et soutien	12.5	13.9	15.2	24.62	24.33	23.15	23.18	23.33	22.26	35.4	34.7	39.8
113	Forestry & logging - Foresterie et exploitation forestière	9.0	9.4	9.5	24.43	24.25	23.77	23.02	23.27	22.86	35.0	34.3	38.9
1133	Logging - Exploitation forestière	8.7	9.0	9.3	24.72	24.53	23.95	23.29	23.54	23.03	34.9	34.1	39.0
1153	Support activities for forestry - Activités de soutien à la foresterie	3.5	4.4	5.7	25.11	24.50	22.15	23.57	23.44	21.30	36.5	35.6	41.3
21	Mining & oil & gas extraction - Extraction minière et extraction de pétrole et de gaz	6.3	7.0	7.7	32.64	33.72	30.19	29.66	30.88	28.95	37.5	36.4	37.3
211	Oil & gas extraction - Extraction de pétrole et de gaz	0.6	0.6	0.6	32.12	32.68	33.17	29.18	29.93	31.81	42.9	41.9	41.7
212	Mining (except oil & gas) - Extraction minière (sauf l'extraction de pétrole et de gaz)	3.0	3.4	3.9	30.07	30.12	27.80	27.32	27.58	26.66	39.5	38.5	37.4
213	Support activities for mining & oil & gas extraction - Activités de soutien à l'extraction minière, du pétrole et du gaz	2.7	3.0	3.2	36.09	38.66	32.47	32.79	35.41	31.14	34.1	33.1	36.4
22	Utilities - Services publics	3.5	3.7	3.8	24.71	24.61	25.97	23.83	23.64	25.17	42.0	43.1	38.4
23	Construction - Construction	72.4	75.9	69.8	21.64	21.78	21.70	21.12	21.39	21.22	36.8	36.8	36.6
236	Construction of buildings - Construction de bâtiments	20.4	20.8	17.7	20.69	21.75	21.82	20.05	21.12	21.18	34.0	34.3	36.7
2361	Residential building construction - Construction résidentielle	13.2	13.2	10.7	19.77	20.86	20.08	19.12	20.27	19.49	32.8	33.0	36.5
2362	Non-residential bldg. construction - Construction non résidentielle	7.3	7.6	7.0	22.19	23.13	24.47	21.59	22.44	23.75	36.1	36.6	36.9
237	Heavy & civil engineering construction - Travaux de génie civil	10.2	11.0	10.1	20.48	21.33	20.78	19.93	20.69	20.14	37.2	37.6	39.9
2371	Utility system construc. - Construc. d'installations de serv. publics	2.3	2.5	2.8	24.37	25.34	22.15	23.71	24.58	21.49	34.1	34.5	37.3
2372	Land subdivision - Lotissement de terrains	2.4	2.5	2.2	18.08	18.94	17.42	17.60	18.37	16.91	33.7	33.5	36.6
2373	Highway, street & bridge construction - Construction de routes, de rues et de ponts	4.3	4.7	4.2	18.48	19.28	19.82	17.98	18.70	19.20	40.6	41.0	42.9
2379	Other heavy & civil engineering construction - Autres travaux de génie civil	1.2	1.3	1.1	25.57	26.28	27.39	24.88	25.49	26.49	38.5	38.5	42.2
238	Specialty trade contractors - Entrepreneurs spécialisés	41.8	44.2	41.9	22.34	21.90	21.90	21.87	21.67	21.53	38.1	37.8	35.8
2381	Foundation, structure, & bldg. exterior contractors - Entrepreneurs en travaux de fondations, structure, extérieur de bâtiment	9.8	10.7	10.1	20.88	20.58	20.32	20.44	20.36	19.98	38.7	38.2	35.3
2382	Building equipment contractors - Entrepreneurs en installations d'équipements techniques	17.4	17.8	17.6	22.37	21.64	22.35	21.89	21.41	21.97	39.1	38.9	37.6
2383	Building finishing contractors - Entrepreneurs en travaux de finition de bâtiments	7.6	8.0	7.4	21.11	20.39	19.23	20.66	20.17	18.90	36.8	35.8	34.9
2389	Other spec. trade contractors - Autres entrepreneurs spécialisés	6.9	7.6	6.8	25.85	26.00	26.22	25.30	25.73	25.77	36.2	36.9	32.6
31-33	Manufacturing - Fabrication	120.0	119.3	110.7	21.30	21.69	20.98	20.62	21.00	20.35	38.2	38.0	37.5
	Non-durable goods - Biens non durables	41.2	41.8	37.9	17.69	18.36	18.84	17.20	17.82	18.19	36.4	36.4	35.0
	Durable goods - Biens durables	78.9	77.5	72.8	23.06	23.37	21.98	22.29	22.60	21.35	39.1	38.9	38.8
311	Food manufacturing - Fabrication d'aliments	17.4	16.6	12.7	15.38	15.99	15.74	14.76	15.50	15.33	36.7	37.2	32.9

* Refer to survey overview. - Voir l'aperçu de l'enquête.

** Earnings and hours exclude unclassified - La rémunération et les heures excluent les non classifiées

Table 6
Estimates of Employment, Average Hourly Earnings and Hours for
Employees Paid by the Hour, by Industry, Canada, Provinces and
Territories.

(Continued - suite)

Tableau 6
Estimations de l'emploi, de la rémunération horaire moyen-
ne et des heures, pour les salariés rémunérés à l'heure, par
industrie, Canada, provinces et territoires.

		Employees paid by the hour - Salariés rémunérés à l'heure											
NAICS 2002	Industry	Employment (in thousands)			Average hourly earnings (including overtime)			Average hourly earnings (excluding overtime)			Average weekly hours (including overtime)		
SCIAN 2002	Industrie	Emploi (en milliers)			Rémunération horaire moyenne (incluant temps supplémentaire)			Rémunération horaire moyenne (excluant temps supplémentaire)			Heures hebdomadaires moyennes (incluant temps supplémentaire)		
		Jan. p 2007 Janv. p	Dec. r 2006 Déc. r	Jan. 2006 Janv.	Jan. p 2007 Janv. p	Dec. r 2006 Déc. r	Jan. 2006 Janv.	Jan. p 2007 Janv. p	Dec. r 2006 Déc. r	Jan. 2006 Janv.	Jan. p 2007 Janv. p	Dec. r 2006 Déc. r	Jan. 2006 Janv.
BRITISH COLUMBIA - COLOMBIE-BRITANNIQUE													
3116	Meat product manufacturing - Fabrication de produits de viande	4.7	4.1	3.6	\$19.22	\$20.28	\$19.93	\$18.44	\$19.66	\$19.49	35.2	35.7	29.7
3117	Seafood product preparation & packaging - Préparation et conditionnement de poissons et fruits de mer	2.8	3.0	2.0	10.24	10.96	11.12	9.82	10.62	10.81	39.3	40.5	37.6
3118	Bakeries & tortilla manufacturing - Boulangeries et fabr. de tortillas	3.0	3.0	2.3	12.17	13.92	13.43	11.68	13.49	13.10	40.4	40.7	33.6
321	Wood product manufacturing - Fabrication de produits en bois	27.9	27.1	27.9	24.58	25.19	23.37	23.92	24.38	22.90	37.9	38.4	37.9
3211	Sawmills & wood preservation - Scieries et préservation du bois	16.6	16.2	16.5	24.96	25.30	23.12	24.29	24.48	22.68	38.3	38.9	39.1
3212	Veneer, plywood & engineered wood product mfg - Fabr. de placages, contreplaqués et produits en bois reconstitué	5.1	4.9	5.4	31.47	31.05	27.34	30.63	30.06	26.76	33.6	34.3	35.3
3219	Other wood product mfg - Fabrication d'autres produits en bois	6.2	6.1	6.1	18.90	20.95	20.71	18.39	20.27	20.30	40.2	40.6	37.0
322	Paper manufacturing - Fabrication du papier	7.5	8.0	7.5	24.49	23.91	25.06	23.85	22.95	24.16	35.6	36.6	34.7
3221	Pulp, paper & paperboard mills - Usines de pâte à papier, de papier et de carton	6.4	6.8	6.6	24.29	24.06	25.09	23.65	23.10	24.23	35.8	36.7	34.6
3222	Converted paper product manufacturing - Fabrication de produits en papier transformé	1.1	1.2	1.0	25.74	23.02	24.86	25.06	22.11	23.73	34.4	36.1	35.7
3251	Basic chemical mfg - Fabrication de produits chimiques de base	0.3	0.2	0.6	25.93	24.56	25.84	25.43	24.02	25.07	37.2	35.2	40.9
3254	Pharmaceutical & medicine manufacturing - Fabrication de produits pharmaceutiques et de médicaments	0.6	0.5	0.5	17.73	19.68	17.56	17.38	19.25	16.93	38.8	37.0	37.7
3256	Soap, cleaning compound & toilet preparation manufacturing - Fabrication de savons, de détachants et de produits de toilette	0.5	0.5	0.4	14.64	16.19	15.83	14.35	15.84	15.36	37.2	35.4	35.6
3259	Other chemical product mfg - Fabr. d'autres produits chimiques	0.2	0.2	0.2	16.61	15.28	15.80	16.29	14.95	15.33	37.4	35.5	36.9
3272	Glass & glass product mfg - Fabr. de verre et de produits en verre	1.0	0.8	0.9	15.42	16.89	16.42	14.77	16.26	15.63	35.0	31.6	33.7
3273	Cement & concrete prod. mfg - Fabr. de ciment et prod. en béton	2.1	2.2	2.2	17.02	17.96	18.66	16.30	17.30	18.12	34.5	32.7	34.3
332	Fabricated metal product mfg - Fabrication de produits métalliques	12.1	11.1	11.0	21.78	21.58	21.04	21.23	21.12	20.20	42.3	41.9	42.1
3323	Architectural & structural metals manufacturing - Fabr. produits architecture et éléments de charpentes métalliques	5.1	4.6	4.5	21.27	21.28	20.68	20.73	20.82	19.89	42.1	42.4	42.8
3327	Machine shops, turned product, screw, nut & bolt manufacturing - Ateliers usinage, fabr. produits tournés, vis, écrous et boulons	2.1	1.9	1.9	22.05	21.85	20.00	21.49	21.38	19.09	46.3	45.6	45.3
3329	Other fabricated metal prod. mfg - Fabr. d'autres prod. métalliques	0.9	0.8	0.8	26.98	25.73	23.85	26.29	25.18	22.92	39.8	39.0	38.7
333	Machinery manufacturing - Fabrication de machines	6.5	7.1	6.3	25.27	24.84	23.01	24.19	24.15	21.81	40.4	39.8	41.0
3332	Industrial machinery mfg - Fabrication de machines industrielles	1.5	1.7	1.5	23.78	23.19	23.47	22.58	22.44	22.81	42.8	41.4	44.6
3339	Other general-purpose machinery manufacturing - Fabrication d'autres machines d'usage général	1.4	1.4	1.3	25.50	25.92	22.94	24.45	25.22	21.18	39.6	39.3	42.0
3344	Semiconductor & other electronic component manufacturing - Fabr. de semi-conducteurs et d'autres composants électroniques	0.6	0.7	0.7	13.63	12.62	18.73	13.47	12.45	18.55	33.7	35.1	33.5
3345	Navigational, measuring, medical & control instruments mfg - Fabr. d'instruments de navigation, mesure, commande, médicaux	..	1.3	1.2	..	24.99	22.21	..	24.65	21.97	..	42.5	41.1
3353	Electrical equipment mfg - Fabrication de matériel électrique	0.5	28.65	27.96	33.8
3359	Other electrical equipment & component manufacturing - Fabr. d'autres types de matériel et de composants électriques	1.4	1.4	1.0	24.57	23.18	24.13	24.31	22.92	23.77	39.9	37.7	38.5
336	Transportation equipment mfg - Fabr. de matériel de transport	6.5	6.8	5.7	21.93	22.57	20.60	21.14	21.81	19.82	39.6	40.3	39.0
3362	Motor vehicle body & trailer manufacturing - Fabrication de carrosseries et de remorques de véhicules automobiles	1.8	1.9	1.5	20.23	20.94	18.91	19.60	20.35	18.26	37.4	38.2	37.4
3364	Aerospace product & parts manufacturing - Fabrication de produits aérospatiaux et de leurs pièces	1.0	1.1	0.9	23.29	21.27	23.66	21.98	19.92	22.23	42.1	43.3	41.6
3366	Ship & boat building - Construction de navires et d'embarcations	2.0	2.1	2.1	22.94	23.78	21.44	22.23	23.10	20.76	39.3	39.3	38.4
3371	Household & institutional furniture & kitchen cabinet mfg - Fabr. meubles de maison, d'étab. instit. et d'armoire de cuisine	3.9	3.6	3.1	17.95	18.41	18.19	17.72	18.06	17.81	38.3	38.9	37.5
3372	Office furniture (including fixtures) manufacturing - Fabr. de meubles de bureau (y compris les articles d'ameublement)	0.7	0.6	0.5	24.18	25.34	20.41	23.86	24.86	19.98	39.8	38.9	41.1
3391	Medical equipment & supplies manufacturing - Fabrication de fournitures et matériel médicaux	2.0	1.9	1.8	16.60	17.55	19.47	16.39	17.32	18.99	37.4	36.7	36.8
3399	Other miscellaneous mfg - Autres activités diverses de fabrication	3.3	3.1	2.8	16.76	17.45	17.26	16.55	17.22	16.87	36.7	36.0	37.4
11-33N Goods producing industries - Branche productrice de biens		214.8	219.8	207.1	21.99	22.30	21.82	21.22	21.59	21.18	37.6	37.4	37.4
41-45N Trade - Commerce		228.5	227.0	203.2	15.83	15.86	16.17	15.68	15.70	16.00	27.1	28.5	28.4
41	Wholesale Trade - Commerce de gros	40.1	40.0	39.3	19.05	19.04	18.78	18.58	18.66	18.38	31.0	30.6	33.3
414	Personal & household goods whl-dist - Gros-dist d'articles personnels et ménagers	4.1	4.1	3.7	14.40	15.18	13.53	14.12	14.71	13.34	25.9	23.9	25.4
415	Motor vehicle & parts whl-dist - Gros-dist de véhicules automobiles et de leurs pièces	3.8	3.8	4.1	18.14	18.31	17.87	17.65	18.16	17.56	28.0	28.3	31.6

* Refer to survey overview. - Voir l'aperçu de l'enquête.

** Earnings and hours exclude unclassified - La rémunération et les heures excluent les non classifiées

Table 6
Estimates of Employment, Average Hourly Earnings and Hours for
Employees Paid by the Hour, by Industry, Canada, Provinces and
Territories.

(Continued - suite)

Tableau 6
Estimations de l'emploi, de la rémunération horaire moyen-
ne et des heures, pour les salariés rémunérés à l'heure, par
industrie, Canada, provinces et territoires.

		Employees paid by the hour - Salariés rémunérés à l'heure											
NAICS 2002	Industry	Employment (in thousands)			Average hourly earnings (including overtime)			Average hourly earnings (excluding overtime)			Average weekly hours (including overtime)		
SCIAN 2002	Industrie	Emploi (en milliers)			Rémunération horaire moyenne (incluant temps supplémentaire)			Rémunération horaire moyenne (excluant temps supplémentaire)			Heures hebdomadaires moyennes (incluant temps supplémentaire)		
		Jan. p 2007 Janv. p	Dec. r 2006 Déc. r	Jan. 2006 Janv.	Jan. p 2007 Janv. p	Dec. r 2006 Déc. r	Jan. 2006 Janv.	Jan. p 2007 Janv. p	Dec. r 2006 Déc. r	Jan. 2006 Janv.	Jan. p 2007 Janv. p	Dec. r 2006 Déc. r	Jan. 2006 Janv.
BRITISH COLUMBIA - COLOMBIE-BRITANNIQUE													
4151	Motor vehicle whl-dist - Gros-dist de véhicules automobiles	1.1	1.1	1.2	\$23.38	\$22.86	\$21.98	\$22.75	\$22.67	\$21.62	29.6	29.7	31.5
4152	New motor vehicle parts & accessories whl-dist - Gros-dist de pièces, d'accessoires neufs pour véhicules automobiles	2.5	2.5	2.6	15.86	16.38	15.97	15.43	16.25	15.69	27.4	27.7	31.7
416	Building material & supplies whl-dist - Gros-dist de matériaux et fournitures de construction	7.4	7.5	7.5	21.20	20.89	20.90	20.63	20.72	20.52	28.1	28.4	30.6
4161	Electrical, plumbing, heating & a/c equipment & supplies whl-dist - Gros-dist matériel et fourn. élec., plomberie, chauffage, climat.	2.3	2.3	2.3	19.39	19.09	18.98	18.87	18.93	18.63	28.6	28.8	28.9
4163	Lumber, millwork, hardware & other building supplies whl-dist - Gros-dist bois d'oeuvre, menui. préfab., quinc., fourn. construc.	4.2	4.3	4.3	22.18	21.76	21.45	21.58	21.58	21.06	26.7	27.1	30.5
417	Machinery, equipment & supplies whl-dist - Gros-dist de machines, de matériel et de fournitures	8.1	7.7	6.2	23.18	23.81	22.72	22.38	23.16	22.11	34.1	32.8	39.5
4172	Const., forestry, mining & indus. mach. equip. & suppl. whl-dist - Gros-dist mach., matériel, fourn. indus., const., forest., minière	4.7	4.6	2.4	24.37	23.83	22.46	23.31	22.73	21.73	29.3	27.7	43.6
4173	Computer & communications equipment & supplies whl-dist - Gros-dist d'ordinateurs et de matériel de communication	0.8	0.9	0.8	22.49	23.44	21.68	22.26	23.26	21.64	48.8	47.4	43.7
4179	Other machinery, equipment & supplies whl-dist - Gros-dist d'autres machines, matériel et fournitures	2.2	2.0	2.6	23.28	25.61	24.36	22.56	25.34	23.64	37.0	36.4	34.7
418	Miscellaneous whl-dist - Gros-dist de produits divers	4.3	4.7	5.1	16.02	16.19	16.49	15.84	15.97	16.24	34.6	34.2	34.8
4181	Recyclable material whl-dist - Gros-dist de matières recyclables	0.9	0.9	1.0	14.34	14.32	14.82	14.18	14.13	14.60	38.3	38.4	37.3
4182	Paper, paper product & disposable plastic product whl-dist - Gros-dist de papier, produits du papier et de plastique jetables	0.7	0.8	0.9	15.13	15.66	14.93	14.96	15.44	14.71	37.6	36.8	41.8
4183	Agricultural supplies whl-dist - Gros-dist de fournitures agricoles	0.5	0.5	0.5	16.38	16.99	15.06	16.19	16.76	14.84	34.3	33.9	40.5
4184	Chemical (except agricultural) & allied product whl-dist - Gros-dist de produits chimiques et analogues (sauf agricoles)	0.5	0.5	0.5	19.74	19.20	19.93	19.52	18.94	19.63	35.3	36.0	36.1
4189	Other miscellaneous whl-dist - Gros-dist d'autres produits divers	1.7	2.0	2.1	16.18	16.38	17.88	16.00	16.16	17.60	31.5	30.7	28.9
419	Wholesale agents & brokers - Agents, courtiers commerce de gros	2.1	2.4	2.6	17.73	16.62	17.16	17.53	16.40	16.91	36.7	37.1	38.0
44-45	Retail trade - Commerce de détail	188.5	187.0	163.9	15.02	15.11	15.40	14.97	15.02	15.32	26.3	25.1	27.2
441	Motor vehicle & parts dealers - Marchands de véhicules automobiles et de leurs pièces	10.5	10.5	11.0	21.40	21.45	22.63	21.33	21.39	22.47	36.2	36.0	37.4
4411	Automobile dealers - Marchands d'automobiles	7.0	7.1	7.7	25.84	25.83	27.04	25.75	25.75	26.85	35.4	35.2	37.0
4412	Other motor vehicle dealers - Marchands d'autres véhicules auto.	1.5	1.5	1.4	12.57	12.55	12.60	12.53	12.51	12.51	36.6	36.5	36.5
4413	Automotive parts, accessories & tire stores - Magasins de pièces, de pneus et d'accessoires pour véhicules auto.	1.9	1.9	1.9	13.28	13.16	12.71	13.24	13.12	12.62	39.0	38.7	39.8
445	Food & beverage stores - Magasins d'alimentation	63.5	64.7	55.1	12.97	13.03	13.14	12.93	12.90	13.09	25.2	27.0	25.9
4451	Grocery stores - Épiceries	51.1	51.8	45.1	12.64	12.62	12.64	12.60	12.49	12.60	25.3	27.1	26.3
4452	Specialty food stores - Magasins d'alimentation spécialisés	7.4	7.7	5.8	12.04	12.85	11.98	12.00	12.72	11.94	24.5	26.8	24.1
447	Gasoline stations - Stations-service	9.6	9.5	9.6	12.13	11.80	11.43	12.07	11.69	11.34	27.0	27.9	28.2
451	Sporting goods, hobby, book & music stores - Magasins d'articles de sport, passe-temps, musique et livres	12.0	12.4	10.5	14.71	14.86	14.65	14.71	14.82	14.62	25.8	28.6	26.2
452	General merchandise stores - Mag. de fournitures de tout genre	22.6	17.3	12.2	13.20	13.04	12.08	13.10	12.91	12.06	23.5	28.0	27.9
4521	Department stores - Grands magasins	12.2	8.9	6.5	12.56	11.77	11.91	12.47	11.66	11.88	22.7	27.5	27.4
4529	Other general merchandise stores - Magasins d'autres fournitures de tout genres	10.4	8.4	5.6	13.89	14.33	12.28	13.79	14.19	12.26	24.5	28.5	28.5
453	Miscellaneous store retailers - Magasins de détail divers	10.0	10.0	10.2	12.36	14.27	14.22	12.27	14.20	14.08	26.4	24.8	25.0
4531	Florists - Fleuristes	0.8	0.9	0.9	18.74	22.71	21.09	18.60	22.60	20.89	23.3	21.8	21.6
4532	Office supplies, stationery & gift stores - Magasins de fournitures de bureau, de papeterie et de cadeaux	4.0	4.0	4.1	11.34	12.91	13.55	11.25	12.85	13.42	26.2	24.3	24.8
4533	Used merchandise stores - Magasins de marchandises d'occasion	1.6	1.6	1.6	11.87	13.49	13.18	11.78	13.43	13.05	25.0	23.2	22.9
4539	Other miscellaneous stores retailers - Autres mag. de détail divers	3.6	3.6	3.7	12.49	14.25	13.98	12.39	14.18	13.86	28.0	26.7	27.0
4541	Electronic shopping & mail-order houses - Entreprises de télémarketing et de vente par correspondance	0.6	0.6	1.1	17.70	18.50	19.63	17.57	18.41	19.44	31.4	32.0	25.5
4542	Vending machine operators - Exploitants de distribu. automatiques	0.4	0.4	0.4	16.44	17.45	15.86	16.31	17.36	15.71	29.9	29.9	30.8
4543	Direct selling establishments - Établissements de vente directe	1.7	1.8	1.8	18.93	18.29	18.63	18.78	18.21	18.45	37.6	37.2	34.4
48-49 Transportation & warehousing - Transport et entreposage		40.6	41.5	35.2	22.71	22.83	21.40	22.23	22.28	20.72	36.5	37.4	38.4
481	Air transportation - Transport aérien	5.5	5.5	4.2	29.58	29.46	28.67	29.22	28.96	27.84	35.3	36.0	34.6
4812	Non-scheduled air transport. - Transport aérien non-régulier	2.6	2.6	1.8	30.94	31.11	30.53	30.56	30.57	29.59	36.7	37.6	38.7
482	Rail transportation - Transport ferroviaire	4.0	4.0	3.7	21.43	21.12	20.34	21.34	21.03	19.74	46.5	46.6	47.1
4831	Deep sea, coastal & Great Lakes water transportation - Transport hauturier, côtier et sur les Grands Lacs	2.6	2.6	2.1	35.82	36.25	36.79	35.38	35.63	35.70	36.3	37.7	37.2
484	Truck transportation - Transport par camion	8.1	9.2	8.6	20.95	21.95	20.17	20.18	21.42	19.40	38.7	37.6	38.9

* Refer to survey overview. - Voir l'aperçu de l'enquête.

** Earnings and hours exclude unclassified - La rémunération et les heures excluent les non classifiées

Table 6
Estimates of Employment, Average Hourly Earnings and Hours for Employees Paid by the Hour, by Industry, Canada, Provinces and Territories.

(Continued - suite)

Tableau 6
Estimations de l'emploi, de la rémunération horaire moyenne et des heures, pour les salariés rémunérés à l'heure, par industrie, Canada, provinces et territoires.

		Employees paid by the hour - Salariés rémunérés à l'heure											
NAICS 2002	Industry	Employment (in thousands)			Average hourly earnings (including overtime)			Average hourly earnings (excluding overtime)			Average weekly hours (including overtime)		
SCIAN 2002	Industrie	Emploi (en milliers)			Rémunération horaire moyenne (incluant temps supplémentaire)			Rémunération horaire moyenne (excluant temps supplémentaire)			Heures hebdomadaires moyennes (incluant temps supplémentaire)		
		Jan. p 2007	Dec. r 2006	Jan. 2006	Jan. p 2007	Dec. r 2006	Jan. 2006	Jan. p 2007	Dec. r 2006	Jan. 2006	Jan. p 2007	Dec. r 2006	Jan. 2006
		Janv. p	Déc. r	Janv.	Janv. p	Déc. r	Janv.	Janv. p	Déc. r	Janv.	Janv. p	Déc. r	Janv.
BRITISH COLUMBIA - COLOMBIE-BRITANNIQUE													
4841	General freight trucking - Transport par camion de marchandises diverses	3.5	3.8	3.6	\$22.32	\$23.64	\$21.49	\$21.50	\$23.07	\$20.64	37.8	36.6	37.2
4842	Specialized freight trucking - Transport par camion de marchandises spéciales	4.7	5.4	5.0	19.97	20.84	19.30	19.24	20.33	18.59	39.3	38.4	40.2
485	Transit & ground passenger transportation - Transport en commun et transport terrestre de voyageurs	6.6	6.9	6.9	16.75	16.47	15.19	16.33	15.73	14.99	35.7	36.7	39.9
4851	Urban transit systems - Services urbains de transport en commun	1.8	1.9	1.8	24.30	24.08	21.18	23.55	23.08	20.88	30.5	31.7	36.2
4853	Taxi & limousine service - Services de taxi et de limousine	3.0	3.0	3.0	14.81	14.57	13.57	14.51	13.91	13.42	38.0	38.6	42.2
4855	Charter bus industry - Services d'autobus nolisés	0.5	0.6	0.6	15.25	15.09	15.20	14.94	14.42	14.99	37.6	36.4	41.5
488	Support activities for transport. - Activités de soutien au transport	9.5	9.3	6.6	22.71	22.53	22.08	22.08	21.88	21.40	34.7	36.6	35.7
4881	Support activities for air transportation - Activités de soutien au transport aérien	2.0	2.0	1.5	25.44	25.24	26.73	25.12	24.80	25.94	35.2	36.7	34.0
4883	Support activities for water transportation - Activités de soutien au transport par eau	1.0	1.0	0.8	23.81	23.20	22.98	23.51	22.80	22.30	41.7	42.0	40.8
4884	Support activities for road transportation - Activités de soutien au transport routier	3.6	3.4	2.4	15.93	16.06	15.30	15.73	15.79	14.85	33.7	35.3	35.8
4885	Freight transportation arrangement - Intermédiaires en transport de marchandises	2.5	2.5	1.7	29.53	28.09	27.72	27.87	26.69	26.90	32.7	36.0	34.3
492	Couriers & messengers - Messageries et services de messagers	..	0.7	0.6	..	22.19	19.99	..	21.27	19.18	..	35.6	36.3
4921	Couriers - Messageries	0.8	0.6	0.5	21.25	22.11	19.62	20.67	21.19	18.85	32.4	34.9	35.7
4922	Locals messengers & local delivery - Services locaux de messagers et de livraison	..	0.1	0.1	..	22.65	21.85	..	21.71	20.89	..	39.9	39.5
493	Warehousing & storage - Entreposage	1.7	1.4	1.0	19.74	19.58	21.48	19.23	18.80	20.64	33.0	36.9	36.8
51	Information & cultural industries - Industrie de l'information et industrie culturelle	23.5	23.4	22.6	19.59	19.62	19.44	19.27	19.49	19.29	46.1	45.8	44.0
5151	Radio & television broadcasting - Radiodiffusion et télédiffusion	..	2.6	2.5	..	18.57	18.26	..	18.43	18.11	..	37.0	39.2
5172	Wireless telecommunications carriers (except satellite) - Télécom. sans fil (sauf par satellite)	1.8	1.8	2.0	16.11	16.51	17.51	15.79	16.39	17.37	51.9	50.9	45.8
5173	Telecom. resellers - Revendeurs de serv. de télécommunications	1.4	1.4	1.4	14.47	14.56	14.99	14.19	14.45	14.87	60.1	58.7	53.6
5175	Cable & other program distribution - Câblodistribution et autres activités de distribution d'émissions de télévision	1.5	1.4	1.3	24.10	23.43	23.40	23.62	23.25	23.22	29.2	29.5	27.8
5182	Data processing, hosting & related serv. - Traitement de données, hébergement de données et services connexes	0.3	0.3	0.3	11.89	14.29	14.01	11.81	14.26	13.97	36.3	33.0	24.9
52	Finance & insurance - Finance et assurances	17.4	17.1	13.1	19.37	19.78	18.62	19.22	19.68	18.39	30.2	30.5	31.9
522	Credit intermediation & related activities - Intermédiation financière et activités connexes	9.5	9.1	6.4	18.09	18.07	17.98	18.06	18.04	17.96	26.9	27.9	27.2
5221	Depository credit intermediation - Intermédiation financière par le biais de dépôts	7.7	7.4	5.3	18.92	18.81	19.29	18.90	18.78	19.27	25.3	26.5	25.3
524	Insurance carriers & related activities - Sociétés d'assurance et activités connexes	4.9	4.7	4.3	19.42	20.09	18.70	19.19	19.93	18.23	39.7	38.2	42.1
53	Real estate & rental & leasing - Services immobiliers et services de location et de location à bail	15.5	17.2	16.3	16.36	17.55	17.48	16.16	17.32	16.95	26.7	25.8	26.6
531	Real estate - Services immobiliers	9.1	10.4	10.2	18.09	18.51	17.85	17.99	18.40	17.71	27.7	26.8	26.9
5311	Lessors of real estate - Bailleurs de biens immobiliers	4.6	5.4	5.3	14.18	15.10	14.51	14.10	15.01	14.39	27.4	26.9	27.1
5312	Offices of real estate agents & brokers - Bureau d'agents et de courtiers immobiliers	1.7	2.0	1.9	25.07	25.08	23.94	24.93	24.93	23.76	26.9	25.9	26.8
5313	Activities related to real estate - Activités liées à l'immobiliers	2.8	3.0	3.0	20.27	20.41	19.88	20.16	20.29	19.71	28.5	27.1	26.6
532	Rental & leasing services - Services de location et location à bail	5.8	6.1	5.4	13.38	15.59	16.64	12.87	15.10	15.38	25.5	24.6	26.1
5321	Automotive equipment rental & leasing - Location et location à bail de matériel automobile	1.3	1.5	1.4	14.04	15.20	17.61	13.51	14.72	16.16	27.3	25.7	29.5
5322	Consumer goods rental - Location de biens de consommation	2.4	2.5	2.2	9.45	10.79	10.19	9.09	10.45	9.45	22.4	21.4	20.3
5324	Commercial & industrial machinery & equipment rental & leasing - Location, loc. à bail de machines, matériel d'usage comm., indus.	1.8	2.0	1.7	16.97	20.27	21.36	16.32	19.63	19.80	28.1	27.6	30.7
54	Professional, scientific & technical services - Services professionnels, scientifiques et techniques	23.1	23.5	22.3	19.62	19.41	18.62	19.22	19.10	18.37	33.4	33.4	34.2
5413	Architectural, engineering & related services - Architecture, génie et services connexes	5.2	5.8	6.6	23.16	22.76	21.42	22.65	22.53	21.16	36.2	36.1	35.1

* Refer to survey overview. - Voir l'aperçu de l'enquête.

** Earnings and hours exclude unclassified - La rémunération et les heures excluent les non classifiées

Table 6
Estimates of Employment, Average Hourly Earnings and Hours for Employees Paid by the Hour, by Industry, Canada, Provinces and Territories.

(Continued - suite)

Tableau 6
Estimations de l'emploi, de la rémunération horaire moyenne et des heures, pour les salariés rémunérés à l'heure, par industrie, Canada, provinces et territoires.

		Employees paid by the hour - Salariés rémunérés à l'heure											
NAICS 2002	Industry	Employment (in thousands)			Average hourly earnings (including overtime)			Average hourly earnings (excluding overtime)			Average weekly hours (including overtime)		
SCIAN 2002	Industrie	Emploi (en milliers)			Rémunération horaire moyenne (incluant temps supplémentaire)			Rémunération horaire moyenne (excluant temps supplémentaire)			Heures hebdomadaires moyennes (incluant temps supplémentaire)		
		Jan. p 2007	Dec. r 2006	Jan. 2006	Jan. p 2007	Dec. r 2006	Jan. 2006	Jan. p 2007	Dec. r 2006	Jan. 2006	Jan. p 2007	Dec. r 2006	Jan. 2006
		Janv. p	Déc. r	Janv.	Janv. p	Déc. r	Janv.	Janv. p	Déc. r	Janv.	Janv. p	Déc. r	Janv.
BRITISH COLUMBIA - COLOMBIE-BRITANNIQUE													
56	Admin. & support, waste managem. & remediation services - Services admin., soutien, gestion des déchets, assainissem.	48.4	52.2	48.5	\$17.17	\$16.60	\$16.15	\$16.99	\$16.40	\$15.90	30.1	29.8	30.3
561	Admin. & support services - Services administratifs et de soutien	46.5	50.3	47.3	16.60	16.10	15.68	16.47	15.95	15.51	29.9	29.7	30.1
5613	Employment services - Services d'emploi	6.8	7.4	6.4	15.26	15.00	13.01	15.11	14.82	12.80	31.3	29.3	30.0
5615	Travel arrangement & reservation services - Services de préparation de voyages et de réservation	5.9	6.4	6.2	18.99	16.84	17.68	18.87	16.73	17.55	31.6	32.8	32.1
5616	Investigation & security services - Services d'enquêtes et sécurité	9.0	9.2	8.9	12.21	11.76	11.52	12.09	11.63	11.35	31.3	29.0	29.1
5617	Services to buildings & dwellings - Services relatifs aux bâtiments et aux logements	12.4	14.4	12.1	17.13	16.95	16.55	17.02	16.84	16.41	26.3	28.0	29.1
562	Waste management & remediation services - Services de gestion des déchets et d'assainissement	1.9	1.9	1.2	29.81	28.45	29.28	29.17	27.55	27.59	33.2	33.3	40.6
61	Educational services - Services d'enseignement	5.8	6.1	4.9	12.43	12.06	9.87	12.31	11.93	9.75	34.3	33.3	35.0
611N	Education special - Éducation spéciale	58.0	61.8	57.7	22.40	22.80	21.41	22.28	22.67	21.30	33.6	34.6	34.1
6112	Community colleges & C.E.G.E.P.s - Collèges communautaires et cégeps	8.1	8.9	8.3	26.05	25.77	23.62	25.89	25.66	23.48	32.8	33.3	35.4
62	Health care & social assistance - Soins de santé et assistance sociale	139.6	146.4	138.1	23.97	23.63	21.85	23.78	23.46	21.71	28.8	28.4	29.8
621	Ambulatory health care services - Services de soins ambulatoires	33.6	38.0	36.4	24.01	23.85	22.68	23.84	23.72	22.64	26.3	25.3	27.8
6211	Offices of physicians - Cabinets de médecins	10.5	11.6	11.0	21.83	21.83	20.00	21.68	21.71	19.97	28.4	27.8	29.4
6212	Offices of dentists - Cabinets de dentistes	7.5	8.4	8.0	25.56	25.47	22.62	25.38	25.33	22.59	26.1	25.0	26.9
6213	Offices of other health practitioners - Cabinets d'autres praticiens	5.5	6.1	5.6	27.68	27.69	24.77	27.49	27.54	24.73	22.6	21.5	24.9
6214	Out-patient care centres - Centres de soins ambulatoires	4.5	5.6	5.5	20.74	19.96	21.08	20.59	19.85	21.05	30.3	28.5	31.7
622	Hospitals - Hôpitaux	65.4	67.4	59.8	27.03	26.72	23.74	26.82	26.52	23.53	31.1	30.8	32.2
6221	General medical & surgical hospitals - Hôpitaux généraux et hôpitaux de soins chirurgicaux	55.7	57.3	50.4	26.14	25.87	22.85	25.94	25.68	22.66	31.0	30.7	32.1
623	Nursing & residential care facilities - Étab. de soins infirmiers et de soins pour bénéficiaires internes	24.7	24.7	26.2	22.27	21.33	21.83	22.09	21.22	21.73	24.6	24.9	26.6
6231	Nursing care facilities - Établissements de soins infirmiers	11.6	11.7	12.6	23.93	22.31	22.18	23.74	22.20	22.07	25.4	25.8	29.0
6232	Res. devel. handicap, mental health & substance abuse facilities - Étab. rés. pour handicaps, de troubles mentaux, alcool., toxico.	6.7	6.7	7.7	21.78	21.17	22.11	21.61	21.06	22.01	21.6	21.9	22.4
6233	Community care facilities for the elderly - Établissements communautaires de soins pour personnes âgées	3.0	3.0	2.7	20.97	21.00	22.20	20.80	20.89	22.10	25.3	25.6	26.4
6239	Other residential care facilities - Autres établissements de soins pour bénéficiaires internes	3.3	3.3	3.2	18.69	18.61	19.57	18.54	18.51	19.48	27.2	27.3	27.8
624	Social assistance - Assistance sociale	16.0	16.3	15.8	13.38	13.39	12.61	13.37	13.32	12.60	30.9	31.1	30.7
6241	Individual & family services - Services individuels et familiaux	8.9	9.2	9.2	13.65	13.79	12.59	13.63	13.72	12.59	29.8	30.1	29.1
6243	Vocational rehabilitation services - Services de réadaptation professionnelle	3.0	3.1	2.6	14.91	14.33	13.82	14.90	14.26	13.81	32.5	32.5	31.9
6244	Child day-care services - Services de garderie	3.6	3.6	3.5	10.37	10.43	10.80	10.36	10.38	10.80	32.6	32.9	33.8
71	Arts, entertainment & recreation - Arts, spectacles et loisirs	25.8	25.3	22.9	13.84	14.23	11.59	13.73	14.11	11.40	20.3	20.3	18.7
711	Performing arts, spectator sports & related industries - Arts d'interprétation, sport-spectacles et activités connexes	2.4	3.6	2.2	17.56	15.93	14.29	17.37	15.62	13.48	31.2	29.0	26.6
712	Heritage institutions - Établissements du patrimoine	1.7	1.7	1.4	16.55	16.95	15.46	16.43	16.87	15.30	19.6	19.7	18.1
713	Amusement, gambling & recreation industries - Divertissement, loisirs et jeux de hasard et loteries	21.7	20.0	19.3	12.95	13.51	10.83	12.85	13.45	10.76	19.1	18.8	17.8
7132	Gambling industries - Jeux de hasard et loteries	5.5	4.5	4.8	14.75	15.11	13.79	14.64	15.04	13.69	21.5	22.2	17.9
7139	Other amusement & recreation industries - Autres services de divertissement et de loisirs	15.8	15.2	14.1	12.10	12.83	9.64	12.00	12.76	9.58	18.3	17.7	17.7
72	Accommodation & food services - Hébergement et services de restauration	144.8	144.6	135.8	11.62	11.37	11.25	11.57	11.28	11.08	24.3	25.3	22.8
721	Accommodation services - Services d'hébergement	27.1	27.1	26.6	14.38	14.58	14.86	14.24	14.41	14.54	27.9	28.3	26.8
7211	Traveller accommodation - Hébergement des voyageurs	25.3	25.3	25.1	14.47	14.64	14.91	14.33	14.47	14.59	27.8	28.3	26.8

* Refer to survey overview. - Voir l'aperçu de l'enquête.

** Earnings and hours exclude unclassified - La rémunération et les heures excluent les non classifiées

Table 6
Estimates of Employment, Average Hourly Earnings and Hours for
Employees Paid by the Hour, by Industry, Canada, Provinces and
Territories.

(Continued - suite)

Tableau 6
Estimations de l'emploi, de la rémunération horaire moyen-
ne et des heures, pour les salariés rémunérés à l'heure, par
industrie, Canada, provinces et territoires.

		Employees paid by the hour - Salariés rémunérés à l'heure											
NAICS 2002	Industry	Employment (in thousands)			Average hourly earnings (including overtime)			Average hourly earnings (excluding overtime)			Average weekly hours (including overtime)		
SCIAN 2002	Industrie	Emploi (en milliers)			Rémunération horaire moyenne (incluant temps supplémentaire)			Rémunération horaire moyenne (excluant temps supplémentaire)			Heures hebdomadaires moyennes (incluant temps supplémentaire)		
		Jan. p 2007 Janv. p	Dec. r 2006 Déc. r	Jan. 2006 Janv.	Jan. p 2007 Janv. p	Dec. r 2006 Déc. r	Jan. 2006 Janv.	Jan. p 2007 Janv. p	Dec. r 2006 Déc. r	Jan. 2006 Janv.	Jan. p 2007 Janv. p	Dec. r 2006 Déc. r	Jan. 2006 Janv.
BRITISH COLUMBIA - COLOMBIE-BRITANNIQUE													
722	Food services & drinking places - Services de restauration et débits de boissons	117.6	117.5	109.1	\$10.86	\$10.52	\$10.17	\$10.84	\$10.45	\$10.08	23.5	24.6	21.8
7221	Full-service restaurants - Restaurants à service complet	59.6	59.0	56.0	10.62	10.14	9.87	10.60	10.08	9.77	23.6	24.7	21.9
7222	Limited-service eating places - Établissements de restauration à service restreint	43.0	43.0	39.2	11.23	10.99	10.61	11.21	10.92	10.53	22.9	24.4	21.4
81	Other services (except public administration) - Autres services (sauf les administrations publiques)	40.4	40.6	39.5	16.51	15.85	15.39	15.97	15.59	15.28	29.9	29.1	30.4
811	Repair & maintenance - Réparation et entretien	14.1	14.3	14.3	18.20	17.28	16.82	17.24	16.94	16.66	37.9	37.0	38.0
8111	Automotive repair & maintenance - Réparation et entretien de véhicules automobiles	7.9	7.6	8.7	18.25	16.45	15.08	17.59	16.34	14.95	36.0	33.6	39.3
8113	Comm. & ind. mach. & equip. (exc. auto. & electro.) repair & mnt. - Répar. et entretien mach., mat. comm., ind. (sauf auto., électro.)	2.4	2.6	2.7	19.72	19.42	19.43	17.25	18.47	19.21	38.9	39.6	37.5
8122	Funeral services - Services funéraires	0.8	0.7	0.8	17.09	17.40	17.44	17.03	17.29	17.35	32.4	31.0	33.2
8129	Other personal services - Autres services personnels	1.4	1.2	1.2	14.40	14.36	14.62	14.35	14.27	14.54	24.6	23.5	23.6
813	Grant-making, civic, & professional & similar organizations - Fondations, groupes de citoyens, organisations prof., similaires	13.7	15.1	13.5	16.43	15.15	14.75	16.15	14.90	14.71	24.5	24.0	25.6
91	Public administration - Administrations publiques	24.3	25.7	20.5	22.46	22.54	18.38	22.30	22.34	18.25	32.2	32.5	35.0
913	Local, municipal & regional public administration - Administrations publiques locales, municipales et régionales	19.2	20.1	16.0	24.28	24.38	19.62	24.10	24.17	19.49	31.9	32.2	34.8
41-91N	Service producing industries - Branche productrice de services	784.3	797.4	731.4	17.82	17.69	17.12	17.59	17.49	16.90	28.5	29.0	29.0
00-91N	Industrial aggregate (including unclassified) - Ensemble des industries y compris les entreprises non classifiées **	999.1	1,017.2	938.5	18.92	18.90	18.37	18.53	18.54	18.02	30.5	30.9	30.8
YUKON													
	Durable goods - Biens durables	..	0.1	0.1	..	17.39	23.53	..	17.04	22.72	..	38.5	35.7
41-45N	Trade - Commerce	1.5	1.4	1.3	15.36	15.32	16.02	15.21	15.15	15.84	26.7	27.7	27.7
44-45	Retail trade - Commerce de détail	1.3	1.3	1.2	14.58	14.59	15.13	14.51	14.50	15.04	25.8	27.0	26.7
441	Motor vehicle & parts dealers - Marchands de véhicules automobiles et de leurs pièces	0.1	0.1	0.1	21.80	22.06	24.22	21.73	22.00	24.05	34.5	34.5	36.8
445	Food & beverage stores - Magasins d'alimentation	0.4	0.4	0.4	12.31	12.96	12.93	12.27	12.83	12.88	23.7	25.5	23.6
447	Gasoline stations - Stations-service	0.1	0.1	0.1	13.29	12.56	12.36	13.22	12.44	12.30	29.8	30.0	30.9
484	Truck transportation - Transport par camion	..	0.1	0.1	25.42	27.25	25.19	24.49	26.59	24.00	36.9	35.4	36.2
62	Health care & social assistance - Soins de santé et assistance sociale	0.6	0.6	0.6	28.79	28.21	23.67	28.54	28.00	23.47	30.8	30.2	33.2
72	Accommodation & food services - Hébergement et services de restauration	1.0	1.0	1.1	16.29	16.03	15.23	16.17	15.85	14.79	24.5	25.2	24.4
721	Accommodation services - Services d'hébergement	0.5	0.5	0.7	19.46	19.51	17.09	19.27	19.28	16.52	24.5	24.6	25.6
722	Food services & drinking places - Services de restauration et débits de boissons	0.5	0.5	0.4	12.97	12.61	12.08	12.95	12.53	12.00	24.4	25.8	22.7
811	Repair & maintenance - Réparation et entretien	0.1	0.1	0.1	20.97	18.26	20.01	19.45	17.73	19.85	35.4	32.7	39.7
91	Public administration - Administrations publiques	1.9	2.1	1.7	22.05	21.28	19.63	21.79	20.99	18.65	33.6	34.5	38.2
41-91N	Service producing industries - Branche productrice de services	6.5	6.7	6.2	19.93	19.47	18.33	19.66	19.21	17.80	30.2	30.8	31.8
00-91N	Industrial aggregate (including unclassified) - Ensemble des industries y compris les entreprises non classifiées **	7.5	7.9	7.3	21.20	20.93	20.01	20.68	20.40	19.39	30.7	31.2	31.9

* Refer to survey overview. - Voir l'aperçu de l'enquête.

** Earnings and hours exclude unclassified - La rémunération et les heures excluent les non classifiées

Table 6
Estimates of Employment, Average Hourly Earnings and Hours for Employees Paid by the Hour, by Industry, Canada, Provinces and Territories.

(Continued - suite)

Tableau 6
Estimations de l'emploi, de la rémunération horaire moyenne et des heures, pour les salariés rémunérés à l'heure, par industrie, Canada, provinces et territoires.

		Employees paid by the hour - Salariés rémunérés à l'heure											
NAICS 2002	Industry	Employment (in thousands)			Average hourly earnings (including overtime)			Average hourly earnings (excluding overtime)			Average weekly hours (including overtime)		
SCIAN 2002	Industrie	Emploi (en milliers)			Rémunération horaire moyenne (incluant temps supplémentaire)			Rémunération horaire moyenne (excluant temps supplémentaire)			Heures hebdomadaires moyennes (incluant temps supplémentaire)		
		Jan. p 2007 Janv. p	Dec. r 2006 Déc. r	Jan. 2006 Janv.	Jan. p 2007 Janv. p	Dec. r 2006 Déc. r	Jan. 2006 Janv.	Jan. p 2007 Janv. p	Dec. r 2006 Déc. r	Jan. 2006 Janv.	Jan. p 2007 Janv. p	Dec. r 2006 Déc. r	Jan. 2006 Janv.
NORTHWEST TERRITORIES - TERRITOIRES DU NORD-OUEST													
23	Construction - Construction	1.0	1.2	1.2	\$25.23	\$24.74	\$25.04	\$24.61	\$24.23	\$24.44	36.8	36.4	38.1
11-33N	Goods producing industries - Branche productrice de biens	2.1	2.3	2.4	27.69	27.32	27.46	25.96	25.80	26.48	38.2	37.4	38.1
41-45N	Trade - Commerce	2.1	1.9	1.5	17.01	17.47	17.75	16.85	17.22	17.55	29.3	30.5	31.4
41	Wholesale Trade - Commerce de gros	0.3	0.3	0.2	22.75	23.41	24.23	22.31	22.71	23.68	32.7	32.3	36.7
44-45	Retail trade - Commerce de détail	1.8	1.6	1.3	15.77	16.17	16.23	15.69	16.05	16.14	28.7	30.2	30.3
48-49	Transportation & warehousing - Transport et entreposage	1.3	1.3	0.9	24.78	25.40	24.88	24.43	24.92	24.16	35.5	36.3	36.9
5413	Architectural, engineering & related services - Architecture, génie et services connexes	..	0.1	0.1	..	22.04	19.73	..	21.85	19.46	..	39.9	39.4
62	Health care & social assistance - Soins de santé et assistance sociale	1.1	1.2	0.5	40.00	39.51	29.02	39.66	39.19	28.83	31.2	31.2	29.6
72	Accommodation & food services - Hébergement et services de restauration	1.2	1.1	1.1	14.18	14.05	14.83	14.09	13.91	14.49	30.8	30.6	26.4
721	Accommodation services - Services d'hébergement	0.5	0.4	0.5	15.69	15.62	18.28	15.54	15.43	17.84	34.9	34.4	31.7
722	Food services & drinking places - Services de restauration et débits de boissons	0.7	0.7	0.6	12.93	12.81	10.75	12.91	12.72	10.66	28.1	28.1	22.1
81	Other services (except public administration) - Autres services (sauf les administrations publiques)	0.4	0.4	0.4	16.84	15.18	15.11	16.53	15.07	15.04	29.0	28.3	29.5
91	Public administration - Administrations publiques	1.4	1.5	1.4	17.95	17.72	16.71	17.56	17.31	16.30	40.0	40.2	41.8
912	Provincial & territorial public administration - Administrations publiques provinciales et territoriales	0.5	0.5	0.7	21.33	21.24	21.96	20.35	20.26	21.15	30.8	30.8	33.7
41-91N	Service producing industries - Branche productrice de services	9.2	9.3	7.5	20.90	21.11	18.75	20.62	20.80	18.38	32.5	32.8	32.8
00-91N	Industrial aggregate (including unclassified) - Ensemble des industries y compris les entreprises non classifiées **	11.3	11.6	9.9	22.33	22.49	21.08	21.67	21.86	20.49	33.5	33.7	34.1
NUNAVUT - NUNAVUT													
23	Construction - Construction	0.3	0.4	0.3	23.15	23.80	25.44	22.58	23.23	24.77	36.5	36.6	37.7
11-33N	Goods producing industries - Branche productrice de biens	0.6	0.7	0.6	23.52	24.04	25.02	22.07	22.79	24.21	37.2	37.1	37.2
41-45N	Trade - Commerce	1.2	1.0	0.8	13.98	14.01	12.95	13.83	13.82	12.82	34.7	37.2	35.6
44-45	Retail trade - Commerce de détail	1.2	0.9	0.7	13.49	13.29	11.99	13.40	13.17	11.96	34.5	37.1	35.4
48-49	Transportation & warehousing - Transport et entreposage	0.3	0.3	0.3	32.08	31.42	27.94	31.68	30.86	27.13	28.8	29.4	30.4
62	Health care & social assistance - Soins de santé et assistance sociale	0.2	0.3	0.3	16.74	16.79	17.82	16.65	16.70	17.55	28.4	28.6	30.3
72	Accommodation & food services - Hébergement et services de restauration	0.3	0.3	0.3	19.96	19.99	20.88	19.78	19.74	20.28	23.0	23.4	23.2
721	Accommodation services - Services d'hébergement	0.2	0.2	0.2	22.67	24.02	25.48	22.44	23.74	24.82	20.9	21.5	22.5
722	Food services & drinking places - Services de restauration et débits de boissons	0.1	0.1	0.1	13.17	11.64	11.00	13.15	11.57	10.90	30.6	28.8	24.8
813	Grant-making, civic, & professional & similar organizations - Fondations, groupes de citoyens, organisations prof., similaires	0.2	0.2	0.2	15.67	13.90	14.14	15.61	13.88	14.10	26.7	26.2	28.1
8134	Civic & social organizations - Organisations civiques et amicales	0.1	0.1	0.1	18.30	16.94	16.18	18.22	16.93	16.13	27.4	27.3	30.0

* Refer to survey overview. - Voir l'aperçu de l'enquête.

** Earnings and hours exclude unclassified - La rémunération et les heures excluent les non classifiées

Table 6
Estimates of Employment, Average Hourly Earnings and Hours for Employees Paid by the Hour, by Industry, Canada, Provinces and Territories.

(Continued - suite)

Tableau 6
Estimations de l'emploi, de la rémunération horaire moyenne et des heures, pour les salariés rémunérés à l'heure, par industrie, Canada, provinces et territoires.

		Employees paid by the hour - Salariés rémunérés à l'heure											
NAICS 2002	Industry	Employment (in thousands)			Average hourly earnings (including overtime)			Average hourly earnings (excluding overtime)			Average weekly hours (including overtime)		
		Jan. p 2007 Janv. p	Dec. r 2006 Déc. r	Jan. 2006 Janv.	Jan. p 2007 Janv. p	Dec. r 2006 Déc. r	Jan. 2006 Janv.	Jan. p 2007 Janv. p	Dec. r 2006 Déc. r	Jan. 2006 Janv.	Jan. p 2007 Janv. p	Dec. r 2006 Déc. r	Jan. 2006 Janv.
SCIAN 2002	Industrie	Emploi (en milliers)			Rémunération horaire moyenne (incluant temps supplémentaire)			Rémunération horaire moyenne (excluant temps supplémentaire)			Heures hebdomadaires moyennes (incluant temps supplémentaire)		
NUNAVUT - NUNAVUT													
91	Public administration - Administrations publiques	1.4	1.5	1.2	\$25.45	\$25.04	\$20.29	\$25.21	\$24.76	\$19.99	44.0	43.1	48.0
41-91N	Service producing industries - Branche productrice de services	4.4	4.4	3.5	20.64	20.54	18.44	20.40	20.26	18.10	35.2	35.4	36.6
00-91N	Industrial aggregate (including unclassified) - Ensemble des industries y compris les entreprises non classifiées **	5.0	5.1	4.2	21.02	21.06	19.44	20.61	20.62	19.02	35.4	35.6	36.7

* Refer to survey overview. - Voir l'aperçu de l'enquête.

** Earnings and hours exclude unclassified - La rémunération et les heures excluent les non classifiées

Employment, earnings and hours, 2007
 Statistics Canada - Cat. No. 72-002-XIB

Emploi, gains et durée du travail, 2007
 Statistique Canada - n° 72-002-XIB au cat.

Table 7

Tableau 7

Estimates of Employment, Average Hourly Earnings and Hours, for Salaried Employees, by Industry, Canada, Provinces and Territories.

Estimation de l'emploi, de la rémunération horaire moyenne et des heures, pour les employés (à salaire fixe), par industrie, Canada, provinces et territoires.

In January 2007, average weekly earnings (including overtime) for salaried employees stood at \$1000.12 an increase of \$0.55 from last month while the year over year increase is \$22.42. Average hourly earnings (\$26.53) in January for these employees went up \$0.04 from December while the year over year is up by \$0.61. The average weekly hours for salaried employees remains unchanged at 37.7 hours.

En janvier 2007, la rémunération hebdomadaire moyenne (incluant le temps supplémentaire) des employés à salaire fixe a été de 1000,12 \$, une hausse de 0,55 \$ par rapport au mois passé alors que la croissance d'une année à l'autre s'élève à 22,42 \$. La rémunération horaire moyenne (26,53 \$) en janvier de ces salariés a augmenté de 0,04 \$ par rapport à décembre alors que la croissance annuelle a augmenté de 0,61 \$. Les heures hebdomadaires moyennes des salariés à salaire fixe sont demeurées inchangées soit à 37,7 heures.

	Page
<u>Canada</u>	<u>173</u>
<u>Provinces and Territories / Provinces et territoires</u>	<u>178</u>

Table 7
Estimates of Employment, Average Hourly Earnings and Hours
for Salaried Employees, by Industry, Canada, Provinces and
Territories.

Tableau 7
Estimations de l'emploi, de la rémunération horaire moyenne
et des heures, pour les employés à salaire fixe, par industries,
Canada, provinces et territoires.

		Salaried Employees - Employés à salaire fixe											
NAICS 2002	Industry	Employment (in thousands)			Average weekly earnings (including overtime)			Average hourly earnings (including overtime)			Average standard work week		
SCIAN 2002	Industrie	Emploi (en milliers)			Rémunération hebdomadaire moyenne (incluant temps supplémentaire)			Rémunération horaire moyenne (incluant temps supplémentaire)			Semaine moyenne normale de travail		
		Jan. p 2007 Janv. p	Dec. r 2006 Déc. r	Jan. 2006 Janv.	Jan. p 2007 Janv. p	Dec. r 2006 Déc. r	Jan. 2006 Janv.	Jan. p 2007 Janv. p	Dec. r 2006 Déc. r	Jan. 2006 Janv.	Jan. p 2007 Janv. p	Dec. r 2006 Déc. r	Jan. 2006 Janv.
CANADA													
11	Forestry, logging & support - Foresterie, exploitation et soutien	16.1	16.7	16.8	\$1,126.36	\$1,200.56	\$1,167.47	\$26.90	\$29.15	\$27.38	41.9	41.2	42.6
113	Forestry & logging - Foresterie et exploitation forestière	8.3	8.4	8.2	1,057.47	1,121.24	1,087.23	26.75	29.12	27.74	39.5	38.5	39.2
1133	Logging - Exploitation forestière	8.1	8.1	8.0	1,066.11	1,130.96	1,095.08	27.01	29.43	27.97	39.5	38.4	39.2
1153	Support activities for forestry - Activités de soutien à la foresterie	7.7	8.3	8.6	1,200.81	1,280.82	1,243.89	27.05	29.18	27.08	44.4	43.9	45.9
21	Mining & oil & gas extraction - Extraction minière et extraction de pétrole et de gaz	96.7	93.2	62.3	1,606.96	1,584.88	1,755.02	41.14	41.25	45.36	39.1	38.4	38.7
211	Oil & gas extraction - Extraction de pétrole et de gaz	29.8	28.6	20.8	1,883.86	1,854.91	1,895.49	46.12	45.73	47.38	40.8	40.6	40.0
212	Mining (except oil & gas) - Extraction minière (sauf l'extraction de pétrole et de gaz)	21.0	20.9	12.1	1,390.88	1,338.38	1,543.20	36.61	36.14	40.81	38.0	37.0	37.8
2121	Coal mining - Extraction de charbon	3.1	3.1	2.0	1,525.07	1,535.88	1,759.61	52.33	54.46	63.43	29.1	28.2	27.7
2122	Metal ore mining - Extraction de minerais métalliques	8.8	8.2	5.1	1,530.67	1,496.91	1,685.96	38.71	38.38	42.58	39.5	39.0	39.6
2123	Non-metallic mineral mining & quarrying - Extraction de minerais non métalliques	9.2	9.7	5.0	1,212.71	1,142.43	1,309.74	30.74	29.92	32.68	39.4	38.2	40.1
213	Support activities for mining & oil & gas extraction - Activités de soutien à l'extraction minière, du pétrole et du gaz	45.9	43.7	29.5	1,526.31	1,526.15	1,742.54	39.76	40.50	45.72	38.4	37.7	38.1
23	Construction - Construction	125.7	133.3	97.3	1,046.30	1,068.05	941.67	26.60	27.45	23.69	39.3	38.9	39.8
236	Construction of buildings - Construction de bâtiments	30.8	32.7	29.5	1,216.19	1,240.52	987.21	29.40	30.81	24.67	41.4	40.3	40.0
2361	Residential building construction - Construction résidentielle	20.0	21.3	18.5	1,136.85	1,158.72	885.57	27.70	29.02	22.83	41.0	39.9	38.8
2362	Non-residential bldg. construction - Construction non résidentielle	10.7	11.4	10.9	1,364.40	1,392.82	1,159.20	32.50	34.08	27.53	42.0	40.9	42.1
237	Heavy & civil engineering construction - Travaux de génie civil	26.9	29.3	26.1	1,297.59	1,330.70	1,149.41	31.74	33.47	28.77	40.9	39.8	40.0
2371	Utility system construct. - Construc. d'installations de serv. publics	8.8	9.5	8.3	1,365.02	1,370.88	1,219.13	32.16	33.30	28.47	42.5	41.2	42.8
2372	Land subdivision - Lotissement de terrains	2.3	2.4	2.2	1,150.57	1,166.73	855.14	27.85	29.25	22.43	41.3	39.9	38.1
2373	Highway, street & bridge construction - Construction de routes, de rues et de ponts	14.8	16.3	14.7	1,254.07	1,303.88	1,144.44	31.49	33.51	29.70	39.8	38.9	38.5
2379	Other heavy & civil engineering construction - Autres travaux de génie civil	1.0	1.2	0.9	1,672.21	1,699.36	1,318.16	40.17	42.65	31.89	41.6	39.8	41.3
238	Specialty trade contractors - Entrepreneurs spécialisés	68.0	71.2	41.7	870.10	880.68	779.65	23.02	23.22	19.77	37.8	37.9	39.4
2381	Foundation, structure, & bldg. exterior contractors - Entrepreneurs en travaux de fondations, structure, extérieur de bâtiment	13.2	15.0	8.0	824.59	831.13	706.15	22.26	22.40	18.65	37.1	37.1	37.9
2382	Building equipment contractors - Entrepreneurs en installations d'équipements techniques	32.5	32.4	20.0	953.33	972.02	851.05	24.50	24.78	21.14	38.9	39.2	40.2
2383	Building finishing contractors - Entrepreneurs en travaux de finition de bâtiments	11.9	11.9	7.0	695.25	686.93	553.28	19.02	18.95	14.19	36.6	36.2	39.0
2389	Other spec. trade contractors - Autres entrepreneurs spécialisés	10.5	11.9	6.7	868.29	888.41	891.45	23.66	23.92	22.65	36.7	37.1	39.4
31-33	Manufacturing - Fabrication	467.2	498.5	507.6	1,229.69	1,200.90	1,162.12	31.06	30.37	30.00	39.6	39.5	38.7
	Non-durable goods - Biens non durables	221.3	234.8	244.6	1,266.41	1,238.35	1,148.09	32.32	32.06	30.55	39.2	38.6	37.6
	Durable goods - Biens durables	245.9	263.8	263.0	1,196.65	1,167.56	1,175.18	29.95	28.94	29.52	40.0	40.4	39.8
311	Food manufacturing - Fabrication d'aliments	48.0	54.4	78.5	1,387.66	1,322.46	1,150.30	36.98	36.93	32.78	37.5	35.8	35.1
3114	Fruit & vegetable preserving & specialty food mfg - Mise en conserve de fruits, légumes et fabr. de spéc. alimentaires	4.3	4.8	7.2	1,619.05	1,566.45	1,293.38	40.30	41.11	34.47	40.2	38.1	37.5
3116	Meat product manufacturing - Fabrication de produits de viande	12.0	13.1	19.2	1,443.39	1,373.25	1,174.72	41.74	41.64	35.14	34.6	33.0	33.4
3117	Seafood product preparation & packaging - Préparation et conditionnement de poissons et fruits de mer	2.6	3.8	4.6	1,012.22	1,051.52	891.74	30.93	32.92	28.13	32.7	31.9	31.7
3118	Bakeries & tortilla manufacturing - Boulangeries et fabr. de tortillas	7.1	8.2	13.1	1,132.59	1,179.67	1,038.59	28.86	31.32	30.31	39.2	37.7	34.3
3119	Other food manufacturing - Fabrication d'autres aliments	7.0	7.8	11.3	1,277.33	1,198.01	1,061.06	36.37	35.73	32.62	35.1	33.5	32.5
3121	Beverage manufacturing - Fabrication de boissons	11.7	9.6	7.0	1,058.88	991.81	1,174.99	24.49	23.79	24.29	43.2	41.7	48.4
3122	Tobacco manufacturing - Fabrication du tabac	2.0	1.7	1.3	1,485.23	1,399.33	1,458.35	37.00	35.68	38.63	40.1	39.2	37.7
3131	Fibre, yarn & thread mills - Usines de fibres, de filés et de fils	1.1	1.3	1.2	789.22	861.49	832.65	19.23	21.51	22.15	41.0	40.1	37.6
3132	Fabric mills - Usines de tissus	2.1	2.3	2.1	1,359.68	1,275.68	1,257.58	29.71	28.16	28.72	45.8	45.3	43.8
3133	Textile & fabric finishing & fabric coating - Finissage de textiles, tissus et revêtement de tissus	1.3	1.5	1.3	1,124.60	1,107.17	1,208.86	26.76	26.61	30.47	42.0	41.6	39.7
3161	Leather & hide tanning & finishing - Tannage et finissage du cuir et des peaux	0.1	0.2	0.2	753.59	829.02	720.93	15.30	16.92	16.91	49.3	49.0	42.6

* Refer to survey overview. - Voir l'aperçu de l'enquête.

** Earnings and hours exclude unclassified - La rémunération et les heures excluent les non classifiées

Table 7
Estimates of Employment, Average Hourly Earnings and Hours
for Salaried Employees, by Industry, Canada, Provinces and
Territories.

(Continued - suite)

Tableau 7
Estimations de l'emploi, de la rémunération horaire moyenne
et des heures, pour les employés à salaire fixe, par industries,
Canada, provinces et territoires.

		Salaried Employees - Employés à salaire fixe											
NAICS 2002	Industry	Employment (in thousands)			Average weekly earnings (including overtime)			Average hourly earnings (including overtime)			Average standard work week		
SCIAN 2002	Industrie	Emploi (en milliers)			Rémunération hebdomadaire moyenne (incluant temps supplémentaire)			Rémunération horaire moyenne (incluant temps supplémentaire)			Semaine moyenne normale de travail		
		Jan. p 2007 Janv. p	Dec. r 2006 Déc. r	Jan. 2006 Janv.	Jan. p 2007 Janv. p	Dec. r 2006 Déc. r	Jan. 2006 Janv.	Jan. p 2007 Janv. p	Dec. r 2006 Déc. r	Jan. 2006 Janv.	Jan. p 2007 Janv. p	Dec. r 2006 Déc. r	Jan. 2006 Janv.
CANADA													
3162	Footwear manufacturing - Fabrication de chaussures	1.7	2.0	1.6	\$867.73	\$941.31	\$892.09	\$19.38	\$21.77	\$22.11	44.8	43.2	40.4
3169	Other leather & allied product mfg - Fabr. d'autres produits en cuir et produits analogues	0.8	1.0	0.8	796.67	856.78	753.74	17.32	19.43	18.29	46.0	44.1	41.2
321	Wood product manufacturing - Fabrication de produits en bois	19.6	25.2	22.6	877.53	903.73	1,052.40	21.75	22.05	26.51	40.4	41.0	39.7
3211	Sawmills & wood preservation - Scieries et préservation du bois	7.6	10.1	9.1	1,044.71	1,037.11	1,254.24	25.97	25.29	30.58	40.2	41.0	41.0
3212	Veneer, plywood & engineered wood product mfg - Fabr. de placages, contreplaqués et produits en bois reconstitué	3.6	4.7	4.4	972.13	972.94	1,104.80	24.18	23.84	27.10	40.2	40.8	40.8
3219	Other wood product mfg - Fabrication d'autres produits en bois	8.3	10.4	9.1	682.38	743.01	826.92	16.84	18.10	21.84	40.5	41.1	37.9
322	Paper manufacturing - Fabrication du papier	30.4	26.0	28.2	1,337.17	1,257.63	1,091.79	33.51	31.87	28.98	39.9	39.5	37.7
3221	Pulp, paper & paperboard mills - Usines de pâte à papier, de papier et de carton	16.9	14.3	16.4	1,464.38	1,374.01	1,167.27	35.39	33.83	30.44	41.4	40.6	38.3
3251	Basic chemical mfg - Fabrication de produits chimiques de base	5.8	6.6	6.2	1,829.45	1,671.90	1,593.90	46.84	43.25	41.96	39.1	38.7	38.0
3254	Pharmaceutical & medicine manufacturing - Fabrication de produits pharmaceutiques et de médicaments	12.6	15.8	15.1	1,353.39	1,348.09	1,122.51	31.75	32.28	28.15	42.6	41.8	39.9
3256	Soap, cleaning compound & toilet preparation manufacturing - Fabrication de savons, de détartrants et de produits de toilette	6.1	6.8	6.5	1,316.16	1,324.36	1,126.79	35.94	36.47	31.18	36.6	36.3	36.1
3259	Other chemical product mfg - Fabr. d'autres produits chimiques	5.0	5.8	6.1	1,497.57	1,446.00	1,231.96	37.82	36.95	31.84	39.6	39.1	38.7
3262	Rubber product mfg - Fabrication de produits en caoutchouc	6.7	8.3	8.6	1,276.52	1,156.64	1,143.42	31.95	28.72	28.56	40.0	40.3	40.0
3272	Glass & glass product mfg - Fabr. de verre et de produits en verre	3.6	3.4	3.1	994.86	1,094.09	1,214.47	24.57	27.29	30.70	40.5	40.1	39.6
3273	Cement & concrete prod. mfg - Fabr. de ciment et prod. en béton	5.4	5.9	5.0	1,010.75	1,168.85	1,084.28	25.15	28.17	27.85	40.2	41.5	38.9
3279	Other non-metallic mineral product manufacturing - Fabrication d'autres produits minéraux non métalliques	2.3	2.5	2.2	1,158.01	1,251.69	1,269.34	28.07	30.37	31.80	41.3	41.2	39.9
3311	Iron & steel mills & ferro-alloy manufacturing - Sidérurgie	5.4	5.5	5.7	1,350.53	1,415.06	1,250.00	38.16	39.60	31.21	35.4	35.7	40.0
3312	Steel product manufacturing from purchased steel - Fabrication de produits en acier à partir d'acier acheté	2.2	2.2	2.2	1,168.47	1,331.79	1,121.41	30.16	32.93	28.90	38.7	40.4	38.8
3313	Alumina & aluminium production & processing - Production et transformation d'alumine et d'aluminium	3.0	3.0	3.7	1,090.44	1,232.17	1,166.85	28.32	30.72	30.21	38.5	40.1	38.6
3314	Non-ferrous metal (except aluminium) production & processing - Production et transform. de métaux non ferreux (sauf l'aluminium)	6.3	6.3	4.5	1,211.33	1,305.37	1,241.08	31.62	33.33	32.49	38.3	39.2	38.2
3315	Foundries - Fonderies	3.5	3.7	3.5	1,316.67	1,473.14	1,270.32	34.28	36.46	32.99	38.4	40.4	38.5
332	Fabricated metal product mfg - Fabrication de produits métalliques	28.6	37.3	26.1	1,200.88	1,042.68	1,179.90	28.73	24.62	27.78	41.8	42.3	42.5
3323	Architectural & structural metals manufacturing - Fabr. produits architecture et éléments de charpentes métalliques	9.3	12.2	8.4	1,157.65	1,025.58	1,169.76	28.15	24.56	28.23	41.1	41.8	41.4
3327	Machine shops, turned product, screw, nut & bolt manufacturing - Ateliers usinage, fabr. produits tournés, vis, écrous et boulons	5.7	7.4	5.2	1,137.15	984.70	1,152.21	26.79	22.79	26.63	42.5	43.2	43.3
3329	Other fabricated metal prod. mfg - Fabr. d'autres prod. métalliques	3.7	4.8	3.1	1,250.95	1,041.57	1,257.88	30.01	24.80	29.32	41.7	42.0	42.9
333	Machinery manufacturing - Fabrication de machines	37.6	35.6	38.8	1,308.65	1,273.20	1,232.24	33.05	32.28	32.50	39.6	39.4	37.9
3331	Agricultural, construction & mining machinery manufacturing - Fabr. de machines pour agr., construction et extraction minière	7.2	6.9	7.4	1,341.25	1,249.85	1,164.11	33.49	31.49	30.30	40.0	39.7	38.4
3332	Industrial machinery mfg - Fabrication de machines industrielles	4.3	4.0	4.7	1,436.05	1,420.52	1,336.37	34.73	34.46	33.78	41.4	41.2	39.6
3334	Ventilation, heating, a/c & commercial refrigeration equip. mfg - Fabr. d'appareils de vent., chauff., clima., réfrig. commerciale	3.3	3.1	3.6	1,042.92	1,058.13	1,026.34	27.16	27.31	28.40	38.4	38.7	36.1
3335	Metalworking machinery manufacturing - Fabrication de machines-outils pour le travail du métal	6.8	6.5	6.4	1,415.76	1,401.10	1,406.59	35.80	35.55	37.21	39.5	39.4	37.8
3339	Other general-purpose machinery manufacturing - Fabrication d'autres machines d'usage général	8.9	8.3	9.4	1,346.35	1,313.90	1,266.34	34.68	34.01	34.10	38.8	38.6	37.1
3341	Computer & peripheral equipment manufacturing - Fabrication de matériel informatique et périphérique	4.1	4.1	4.0	1,250.20	1,281.07	1,226.72	30.53	30.80	29.74	41.0	41.6	41.2
3342	Communications equip. mfg - Fabr. de matériel de communication	14.5	13.7	13.9	1,280.96	1,256.69	1,215.38	30.82	30.27	29.51	41.6	41.5	41.2
3344	Semiconductor & other electronic component manufacturing - Fabr. de semi-conducteurs et d'autres composants électroniques	7.3	7.4	9.1	1,041.79	1,074.19	1,150.40	27.88	28.58	29.48	37.4	37.6	39.0
3345	Navigational, measuring, medical & control instruments mfg - Fabr. d'instruments de navigation, mesure, commande, médicaux	9.3	9.0	9.5	1,332.42	1,332.89	1,258.49	32.08	31.92	30.37	41.5	41.8	41.4
3351	Electric lighting equip. mfg - Fabr. matériel électrique d'éclairage	2.0	2.1	3.0	1,039.30	1,206.08	865.98	25.46	29.31	21.18	40.8	41.1	40.9
3352	Household appliance mfg - Fabrication d'appareils ménagers	2.2	2.5	2.7	967.28	1,108.49	847.81	29.04	32.72	25.43	33.3	33.9	33.3
3353	Electrical equipment mfg - Fabrication de matériel électrique	6.0	6.2	7.4	1,155.64	1,257.64	954.52	29.87	32.45	24.20	38.7	38.8	39.4
3359	Other electrical equipment & component manufacturing - Fabr. d'autres types de matériel et de composants électriques	4.7	5.0	5.3	1,111.23	1,263.38	1,050.08	28.26	31.80	26.08	39.3	39.7	40.3
336	Transportation equipment mfg - Fabr. de matériel de transport	41.4	42.9	48.0	1,436.75	1,358.93	1,424.14	36.08	33.60	35.43	39.8	40.4	40.2
3361	Motor vehicle mfg - Fabrication de véhicules automobiles	4.0	3.0	3.8	2,240.65	2,076.28	2,391.11	55.63	50.71	58.46	40.3	40.9	40.9
3363	Motor vehicle parts mfg - Fabr. de pièces pour véhicules auto.	15.5	17.3	19.3	1,257.02	1,195.32	1,329.92	30.97	28.58	32.27	40.6	41.8	41.2

* Refer to survey overview. - Voir l'aperçu de l'enquête.

** Earnings and hours exclude unclassified - La rémunération et les heures excluent les non classifiées

Table 7
Estimates of Employment, Average Hourly Earnings and Hours
for Salaried Employees, by Industry, Canada, Provinces and
Territories.

(Continued - suite)

Tableau 7
Estimations de l'emploi, de la rémunération horaire moyenne
et des heures, pour les employés à salaire fixe, par industries,
Canada, provinces et territoires.

		Salaried Employees - Employés à salaire fixe											
NAICS 2002	Industry	Employment (in thousands)			Average weekly earnings (including overtime)			Average hourly earnings (including overtime)			Average standard work week		
SCIAN 2002	Industrie	Emploi (en milliers)			Rémunération hebdomadaire moyenne (incluant temps supplémentaire)			Rémunération horaire moyenne (incluant temps supplémentaire)			Semaine moyenne normale de travail		
		Jan. p 2007 Janv. p	Dec. r 2006 Déc. r	Jan. 2006 Janv.	Jan. p 2007 Janv. p	Dec. r 2006 Déc. r	Jan. 2006 Janv.	Jan. p 2007 Janv. p	Dec. r 2006 Déc. r	Jan. 2006 Janv.	Jan. p 2007 Janv. p	Dec. r 2006 Déc. r	Jan. 2006 Janv.
CANADA													
3364	Aerospace product & parts manufacturing - Fabrication de produits aérospatiaux et de leurs pièces	15.2	15.2	16.6	\$1,556.89	\$1,533.05	\$1,413.58	\$39.04	\$38.83	\$35.50	39.9	39.5	39.8
3371	Household & institutional furniture & kitchen cabinet mfg - Fabr. meubles de maison, d'étab. instit. et d'armoire de cuisine	12.2	13.5	15.7	986.00	934.23	918.31	24.54	23.25	23.35	40.2	40.2	39.3
3372	Office furniture (including fixtures) manufacturing - Fabr. de meubles de bureau (y compris les articles d'ameublement)	5.5	6.1	7.5	1,142.36	1,031.53	1,015.66	29.38	27.49	28.63	38.9	37.5	35.5
3391	Medical equipment & supplies manufacturing - Fabrication de fournitures et matériel médicaux	4.2	4.5	4.2	896.02	928.84	934.76	21.83	22.69	21.32	41.1	40.9	43.9
3399	Other miscellaneous mfg - Autres activités diverses de fabrication	10.3	11.3	10.6	834.51	846.67	824.86	20.87	21.32	19.84	40.0	39.7	41.6
11-33N Goods producing industries - Branche productrice de biens		768.6	806.0	744.9	1,241.75	1,221.16	1,184.80	31.66	31.28	30.56	39.2	39.0	38.8
41-45N Trade - Commerce		659.7	651.0	585.9	952.58	958.76	950.14	24.03	24.17	23.98	39.6	39.7	39.6
41	Wholesale Trade - Commerce de gros	362.0	366.3	319.0	1,072.41	1,077.07	1,056.25	27.20	27.20	26.88	39.4	39.6	39.3
4152	New motor vehicle parts & accessories whl-dist - Gros-dist de pièces, d'accessoires neufs pour véhicules automobiles	19.5	19.1	16.2	992.83	1,014.73	997.79	26.11	26.83	25.50	38.0	37.8	39.1
4161	Electrical, plumbing, heating & a/c equipment & supplies whl-dist - Gros-dist matériel et fourn. élec., plomberie, chauffage, climat.	20.3	19.6	17.8	1,172.41	1,189.81	1,079.83	28.11	28.73	25.37	41.7	41.4	42.6
4163	Lumber, millwork, hardware & other building supplies whl-dist - Gros-dist bois d'oeuvre, menui. préfab., quincc., fourm. construc.	28.3	28.4	23.7	1,058.20	1,069.87	1,014.31	26.10	26.48	24.17	40.5	40.4	42.0
417	Machinery, equipment & supplies whl-dist - Gros-dist de machines, de matériel et de fournitures	113.2	116.9	107.0	1,139.56	1,132.64	1,136.67	28.52	28.12	28.76	40.0	40.3	39.5
4171	Farm, lawn & garden machinery & equipment whl-dist - Gros-dist de machines, matériel pour l'agri., pelouses et jardinage	9.7	10.7	7.8	911.38	902.97	954.50	23.31	23.08	23.70	39.1	39.1	40.3
4172	Const., forestry, mining & indus. mach. equip. & suppl. whl-dist - Gros-dist mach., matériel, fourm. indus., const., forest., minière	31.2	32.4	35.9	1,059.50	1,064.12	1,009.31	28.45	27.82	26.42	37.2	38.3	38.2
4173	Computer & communications equipment & supplies whl-dist - Gros-dist d'ordinateurs et de matériel de communication	37.4	35.9	35.6	1,285.25	1,271.73	1,279.10	31.16	30.97	32.29	41.3	41.1	39.6
4179	Other machinery, equipment & supplies whl-dist - Gros-dist d'autres machines, matériel et fournitures	34.9	37.8	27.8	1,118.91	1,124.32	1,170.37	27.13	27.04	28.62	41.2	41.6	40.9
418	Miscellaneous whl-dist - Gros-dist de produits divers	42.0	38.8	36.4	942.08	972.40	942.38	23.93	24.30	24.57	39.4	40.0	38.4
4181	Recyclable material whl-dist - Gros-dist de matières recyclables	7.0	6.3	5.9	915.17	940.80	878.23	23.72	24.06	24.10	38.6	39.1	36.4
4182	Paper, paper product & disposable plastic product whl-dist - Gros-dist de papier, produits du papier et de plastique jetables	7.3	6.8	6.7	899.61	932.17	893.56	23.20	24.04	24.44	38.8	38.8	36.6
4183	Agricultural supplies whl-dist - Gros-dist de fournitures agricoles	5.7	5.3	4.8	982.10	1,016.28	968.05	22.79	22.93	23.00	43.1	44.3	42.1
4184	Chemical (except agricultural) & allied product whl-dist - Gros-dist de produits chimiques et analogues (sauf agricoles)	6.7	6.0	5.2	1,183.14	1,227.77	1,176.08	31.91	31.93	31.42	37.1	38.4	37.4
4189	Other miscellaneous whl-dist - Gros-dist d'autres produits divers	15.3	14.5	13.7	854.25	883.57	895.60	21.55	22.05	22.91	39.6	40.1	39.1
419	Wholesale agents & brokers - Agents, courtiers commerce de gros	17.0	16.1	14.1	942.85	971.24	990.04	22.35	22.25	24.62	42.2	43.7	40.2
44-45	Retail trade - Commerce de détail	297.7	284.7	266.9	806.87	806.50	823.30	20.22	20.28	20.58	39.9	39.8	40.0
441	Motor vehicle & parts dealers - Marchands de véhicules automobiles et de leurs pièces	53.5	54.5	43.1	923.62	963.23	960.51	23.55	24.65	24.43	39.2	39.1	39.3
4411	Automobile dealers - Marchands d'automobiles	41.5	42.2	33.7	980.20	1,023.79	1,033.20	24.69	25.88	25.88	39.7	39.6	39.9
4413	Automotive parts, accessories & tire stores - Magasins de pièces, de pneus et d'accessoires pour véhicules auto.	7.0	7.1	5.3	716.47	738.80	701.00	19.37	20.06	19.08	37.0	36.8	36.7
445	Food & beverage stores - Magasins d'alimentation	55.2	52.9	50.5	734.35	752.12	940.94	17.40	17.96	20.79	42.2	41.9	45.2
4451	Grocery stores - Épiceries	47.4	45.4	43.5	730.41	748.82	945.42	17.09	17.63	20.65	42.7	42.5	45.8
447	Gasoline stations - Stations-service	6.7	6.6	6.5	624.81	619.95	546.26	16.38	16.57	15.35	38.1	37.4	35.6
4531	Florists - Fleuristes	1.0	0.9	1.2	1,083.79	1,084.10	935.41	24.48	25.79	23.74	44.3	42.0	39.4
4532	Office supplies, stationery & gift stores - Magasins de fournitures de bureau, de papeterie et de cadeaux	4.2	3.7	4.9	962.24	916.54	785.09	19.70	20.20	19.88	48.8	45.4	39.5
4533	Used merchandise stores - Magasins de marchandises d'occasion	1.7	1.4	1.7	1,311.94	1,244.03	1,101.81	29.97	30.04	28.43	43.8	41.4	38.8
4539	Other miscellaneous stores retailers - Autres mag. de détail divers	3.1	2.8	3.5	1,070.35	1,042.99	840.70	21.70	22.10	19.72	49.3	47.2	42.6
4541	Electronic shopping & mail-order houses - Entreprises de télémarketing et de vente par correspondance	1.1	0.9	1.3	1,460.46	1,396.09	1,109.80	29.99	28.90	24.03	48.7	48.3	46.2
4542	Vending machine operators - Exploitants de distribu. automatiques	0.5	0.5	0.6	1,286.87	1,204.36	996.32	23.33	22.45	20.99	55.2	53.6	47.5
4543	Direct selling establishments - Établissements de vente directe	4.6	4.4	5.3	1,683.81	1,475.04	1,263.18	30.29	27.14	25.34	55.6	54.3	49.8
48-49 Transportation & warehousing - Transport et entreposage		233.2	244.5	243.4	846.05	835.17	827.44	22.57	22.27	21.54	37.5	37.5	38.4
482	Rail transportation - Transport ferroviaire	12.1	12.4	16.5	1,129.79	1,094.12	1,005.70	27.08	26.48	25.44	41.7	41.3	39.5
484	Truck transportation - Transport par camion	29.6	32.0	32.5	787.82	786.29	753.47	19.02	18.78	18.48	41.4	41.9	40.8

* Refer to survey overview. - Voir l'aperçu de l'enquête.

** Earnings and hours exclude unclassified - La rémunération et les heures excluent les non classifiées

Table 7
Estimates of Employment, Average Hourly Earnings and Hours
for Salaried Employees, by Industry, Canada, Provinces and
Territories.

(Continued - suite)

Tableau 7
Estimations de l'emploi, de la rémunération horaire moyenne
et des heures, pour les employés à salaire fixe, par industries,
Canada, provinces et territoires.

		Salaried Employees - Employés à salaire fixe											
NAICS 2002	Industry	Employment (in thousands)			Average weekly earnings (including overtime)			Average hourly earnings (including overtime)			Average standard work week		
SCIAN 2002	Industrie	Emploi (en milliers)			Rémunération hebdomadaire moyenne (incluant temps supplémentaire)			Rémunération horaire moyenne (incluant temps supplémentaire)			Semaine moyenne normale de travail		
		Jan. p 2007 Janv. p	Dec. r 2006 Déc. r	Jan. 2006 Janv.	Jan. p 2007 Janv. p	Dec. r 2006 Déc. r	Jan. 2006 Janv.	Jan. p 2007 Janv. p	Dec. r 2006 Déc. r	Jan. 2006 Janv.	Jan. p 2007 Janv. p	Dec. r 2006 Déc. r	Jan. 2006 Janv.
CANADA													
4841	General freight trucking - Transport par camion de marchandises diverses	16.6	17.7	18.5	\$801.64	\$801.59	\$749.85	\$19.56	\$19.37	\$18.66	41.0	41.4	40.2
4842	Specialized freight trucking - Transport par camion de marchandises spéciales	13.0	14.3	14.1	770.14	767.29	758.22	18.33	18.07	18.24	42.0	42.5	41.6
485	Transit & ground passenger transportation - Transport en commun et transport terrestre de voyageurs	15.0	13.4	11.4	968.21	909.12	1,040.22	24.25	23.01	27.00	39.9	39.5	38.5
4851	Urban transit systems - Services urbains de transport en commun	6.8	6.4	5.8	1,175.19	1,110.68	1,129.43	29.18	28.29	29.13	40.3	39.3	38.8
4853	Taxi & limousine service - Services de taxi et de limousine	2.3	1.9	1.5	692.36	604.33	771.56	18.98	17.01	21.27	36.5	35.5	36.3
4854	School & employee bus transportation - Transport scolaire et transport d'employés par autobus	4.4	3.7	3.0	789.56	732.10	968.03	20.20	18.33	24.74	39.1	39.9	39.1
488	Support activities for transport. - Activités de soutien au transport	29.4	30.0	35.9	974.53	953.71	894.40	26.65	25.92	24.34	36.6	36.8	36.7
4881	Support activities for air transportation - Activités de soutien au transport aérien	6.8	6.9	8.6	1,195.42	1,166.86	1,029.63	28.16	27.65	25.13	42.4	42.2	41.0
4884	Support activities for road transportation - Activités de soutien au transport routier	9.0	9.1	10.1	769.52	764.17	698.72	20.96	20.67	18.22	36.7	37.0	38.3
4885	Freight transportation arrangement - Intermédiaires en transport de marchandises	9.5	9.6	12.1	1,041.13	1,014.73	992.26	34.90	33.46	32.43	29.8	30.3	30.6
492	Couriers & messengers - Messageries et services de messagers	27.0	30.0	30.6	707.29	703.84	699.48	19.11	19.24	17.73	37.0	36.6	39.5
4921	Couriers - Messageries	23.0	25.6	26.2	663.19	660.72	659.26	17.73	17.95	16.61	37.4	36.8	39.7
4922	Locals messengers & local delivery - Services locaux de messagers et de livraison	4.0	4.4	4.4	960.55	953.86	939.64	27.68	27.02	24.72	34.7	35.3	38.0
51	Information & cultural industries - Industrie de l'information et industrie culturelle	159.7	162.3	144.5	1,169.30	1,149.98	1,157.18	28.80	28.43	29.88	40.6	40.5	38.7
515	Broadcasting (except Internet) - Radiotélévision (sauf par Internet)	9.0	10.0	8.5	1,639.85	1,537.06	1,426.39	41.21	39.86	39.42	39.8	38.6	36.2
5151	Radio & television broadcasting - Radiodiffusion et télédiffusion	8.6	9.6	8.2	1,642.33	1,534.87	1,422.00	41.26	39.79	39.23	39.8	38.6	36.2
5152	Pay & specialty television - Télévision payante et spécialisée	0.3	0.4	0.3	1,578.37	1,591.09	1,543.24	39.94	41.53	44.70	39.5	38.3	34.5
517	Telecommunications - Télécommunications	46.1	49.0	49.0	1,319.56	1,293.69	1,299.22	29.31	29.69	32.30	45.0	43.6	40.2
5171	Wired telecommunications carriers - Télécommunications par fil	30.8	32.6	33.0	1,270.22	1,257.72	1,261.94	29.53	29.91	32.68	43.0	42.1	38.6
5172	Wireless telecommunications carriers (except satellite) - Télécom. sans fil (sauf par satellite)	7.3	7.8	8.2	1,321.06	1,268.21	1,308.25	25.30	25.44	28.68	52.2	49.9	45.6
5173	Telecom. resellers - Revendeurs de serv. de télécommunications	1.6	1.7	1.6	1,370.75	1,337.10	1,287.51	33.05	33.39	32.64	41.5	40.0	39.4
5174	Satellite telecommunications - Télécommunications par satellite	3.3	3.4	3.1	1,590.99	1,516.09	1,511.55	29.37	29.90	31.81	54.2	50.7	47.5
5175	Cable & other program distribution - Câblodistribution et autres activités de distribution d'émissions de télévision	2.7	3.1	3.0	1,504.44	1,440.29	1,466.66	38.74	38.49	40.81	38.8	37.4	35.9
518	Internet serv. providers, web search portals & data pro. services - Fournis. serv. Internet, sites portails rech., serv. trait. de données	16.7	16.2	14.5	1,030.93	1,007.32	991.58	24.40	23.77	23.55	42.2	42.4	42.1
5181	Internet service providers, web search portals - Fournisseurs de services internet, sites portails de recherche	3.9	3.6	3.4	1,053.56	993.91	1,000.04	26.76	25.23	24.53	39.4	39.4	40.8
5182	Data processing, hosting & related serv. - Traitement de données, hébergement de données et services connexes	12.8	12.6	11.0	1,024.14	1,011.09	988.94	23.76	23.40	23.26	43.1	43.2	42.5
519	Other information services - Autres services d'information	19.0	17.9	16.1	828.35	822.96	918.93	21.35	21.14	23.34	38.8	38.9	39.4
52	Finance & insurance - Finance et assurances	436.6	437.7	433.1	1,110.98	1,100.22	1,041.88	30.21	29.87	28.49	36.8	36.8	36.6
522	Credit intermediation & related activities - Intermédiation financière et activités connexes	233.9	236.4	231.1	1,058.71	1,044.34	1,003.61	28.90	28.53	27.12	36.6	36.6	37.0
5221	Depository credit intermediation - Intermédiation financière par le biais de dépôts	188.8	190.2	193.8	1,061.25	1,049.39	1,011.78	28.52	28.24	27.00	37.2	37.2	37.5
524	Insurance carriers & related activities - Sociétés d'assurance et activités connexes	136.9	133.7	131.9	1,045.91	1,033.86	945.26	28.29	27.57	25.94	37.0	37.5	36.4
5241	Insurance carriers - Sociétés d'assurance	78.0	76.6	75.5	1,072.65	1,052.62	979.88	28.16	27.26	26.13	38.1	38.6	37.5
5242	Agencies, brokerages & other insurance related activities - Agences et courtiers d'assur. et autres activités liées à l'assur.	58.9	57.1	56.4	1,010.50	1,008.68	898.92	28.48	28.02	25.66	35.5	36.0	35.0
53	Real estate & rental & leasing - Services immobiliers et services de location et de location à bail	95.0	88.4	75.1	757.54	757.32	787.37	19.56	20.04	20.66	38.7	37.8	38.1
531	Real estate - Services immobiliers	64.9	60.0	52.9	593.20	621.61	676.07	15.96	16.78	17.92	37.2	37.0	37.7
5311	Lessors of real estate - Bailleurs de biens immobiliers	35.9	33.5	28.1	548.12	567.67	641.33	14.70	15.31	17.04	37.3	37.1	37.6
5312	Offices of real estate agents & brokers - Bureau d'agents et de courtiers immobiliers	9.2	8.7	7.4	726.83	771.24	803.90	19.29	20.37	21.17	37.7	37.9	38.0
5313	Activities related to real estate - Activités liées à l'immobiliers	19.8	17.7	17.4	612.65	649.86	677.50	16.68	17.77	17.92	36.7	36.6	37.8

* Refer to survey overview. - Voir l'aperçu de l'enquête.

** Earnings and hours exclude unclassified - La rémunération et les heures excluent les non classifiées

Table 7
Estimates of Employment, Average Hourly Earnings and Hours
for Salaried Employees, by Industry, Canada, Provinces and
Territories.

(Continued - suite)

Tableau 7
Estimations de l'emploi, de la rémunération horaire moyenne
et des heures, pour les employés à salaire fixe, par industries,
Canada, provinces et territoires.

		Salaried Employees - Employés à salaire fixe											
NAICS 2002	Industry	Employment (in thousands)			Average weekly earnings (including overtime)			Average hourly earnings (including overtime)			Average standard work week		
SCIAN 2002	Industrie	Emploi (en milliers)			Rémunération hebdomadaire moyenne (incluant temps supplémentaire)			Rémunération horaire moyenne (incluant temps supplémentaire)			Semaine moyenne normale de travail		
		Jan. p 2007 Janv. p	Dec. r 2006 Déc. r	Jan. 2006 Janv.	Jan. p 2007 Janv. p	Dec. r 2006 Déc. r	Jan. 2006 Janv.	Jan. p 2007 Janv. p	Dec. r 2006 Déc. r	Jan. 2006 Janv.	Jan. p 2007 Janv. p	Dec. r 2006 Déc. r	Jan. 2006 Janv.
CANADA													
532	Rental & leasing services - Services de location et location à bail	27.6	26.1	20.4	\$1,100.90	\$1,034.35	\$1,041.13	\$26.24	\$26.34	\$26.79	42.0	39.3	38.9
5321	Automotive equipment rental & leasing - Location et location à bail de matériel automobile	7.6	7.2	5.8	1,137.76	1,024.38	1,074.79	25.63	24.88	27.67	44.4	41.2	38.8
5322	Consumer goods rental - Location de biens de consommation	9.9	9.2	7.1	636.61	597.85	584.08	18.25	18.43	16.67	34.9	32.4	35.0
5324	Commercial & industrial machinery & equipment rental & leasing - Location, loc. à bail de machines, matériel d'usage comm., indus.	9.0	8.9	6.9	1,587.36	1,493.12	1,479.33	33.32	33.41	34.72	47.6	44.7	42.6
54	Professional, scientific & technical services - Services professionnels, scientifiques et techniques	409.5	412.3	387.6	1,135.37	1,125.58	1,103.20	29.65	29.62	28.97	38.3	38.0	38.1
5413	Architectural, engineering & related services - Architecture, génie et services connexes	95.4	89.6	69.2	1,153.84	1,181.35	1,190.78	29.91	30.84	31.87	38.6	38.3	37.4
56	Admin. & support, waste managemt. & remediation services - Services admin., soutien, gestion des déchets, assainissem.	201.6	205.3	171.3	954.75	958.67	955.75	22.84	22.89	24.29	41.8	41.9	39.3
561	Admin. & support services - Services administratifs et de soutien	185.8	190.6	162.1	953.72	956.40	947.50	22.48	22.55	24.09	42.4	42.4	39.3
5611	Office administrative services - Services administratifs de bureau	38.5	40.5	35.6	1,231.58	1,207.73	1,171.43	29.38	28.45	31.80	41.9	42.5	36.8
5613	Employment services - Services d'emploi	44.7	52.3	47.0	1,050.30	1,032.35	950.94	25.11	24.85	24.95	41.8	41.5	38.1
5616	Investigation & security services - Services d'enquêtes et sécurité	26.6	28.1	25.4	782.82	740.46	733.81	17.55	17.08	18.35	44.6	43.4	40.0
5617	Services to buildings & dwellings - Services relatifs aux bâtiments et aux logements	27.5	23.2	16.7	662.14	752.58	764.90	16.47	18.44	18.77	40.2	40.8	40.7
611N	Education special - Éducation spéciale	509.2	516.7	510.2	1,103.37	1,112.79	1,096.72	30.76	30.74	29.17	35.9	36.2	37.6
6112	Community colleges & C.E.G.E.P.s - Collèges communautaires et cégeps	52.1	59.0	44.7	987.00	963.35	981.01	33.26	33.28	31.20	29.7	28.9	31.4
6113	Universities - Universités	83.4	83.1	95.0	1,003.57	1,008.65	967.03	31.60	31.61	30.05	31.8	31.9	32.2
62	Health care & social assistance - Soins de santé et assistance sociale	298.0	301.8	285.3	792.75	797.73	848.34	21.49	21.73	22.74	36.9	36.7	37.3
621	Ambulatory health care services - Services de soins ambulatoires	97.6	90.7	88.5	804.91	783.21	812.82	23.74	24.34	23.03	33.9	32.2	35.3
6211	Offices of physicians - Cabinets de médecins	21.1	19.2	19.1	805.96	787.66	780.43	21.65	22.02	20.51	37.2	35.8	38.0
6212	Offices of dentists - Cabinets de dentistes	18.6	17.2	17.5	971.71	959.48	929.66	27.56	28.60	25.43	35.3	33.5	36.6
6213	Offices of other health practitioners - Cabinets d'autres praticiens	14.1	13.0	13.6	720.57	716.92	742.30	22.66	23.85	22.71	31.8	30.1	32.7
6214	Out-patient care centres - Centres de soins ambulatoires	21.7	20.9	20.3	781.03	735.85	827.74	24.15	24.16	24.70	32.3	30.5	33.5
622	Hospitals - Hôpitaux	35.6	36.6	70.8	1,003.04	1,017.99	957.53	29.41	29.48	29.20	34.1	34.5	32.8
6221	General medical & surgical hospitals - Hôpitaux généraux et hôpitaux de soins chirurgicaux	26.7	31.1	59.6	1,066.55	1,029.89	976.44	31.13	29.61	29.67	34.3	34.8	32.9
623	Nursing & residential care facilities - Étab. de soins infirmiers et de soins pour bénéficiaires internes	64.6	65.4	43.1	790.97	829.58	934.92	22.62	23.60	24.65	35.0	35.2	37.9
6231	Nursing care facilities - Établissements de soins infirmiers	32.9	33.4	21.7	769.01	796.92	899.32	21.83	22.53	23.52	35.2	35.4	38.2
6232	Res. devel. handicap, mental health & substance abuse facilities - Étab. rés. pour handicaps, de troubles mentaux, alcool., toxico.	12.5	12.5	8.9	932.63	982.07	1,124.71	26.92	27.93	30.09	34.7	35.2	37.4
6233	Community care facilities for the elderly - Établissements communautaires de soins pour personnes âgées	13.0	13.2	8.4	707.07	744.55	818.83	20.46	21.76	21.79	34.6	34.2	37.6
6239	Other residential care facilities - Autres établissements de soins pour bénéficiaires internes	6.2	6.3	4.2	799.49	876.61	948.55	22.76	24.42	24.80	35.1	35.9	38.2
624	Social assistance - Assistance sociale	100.2	109.1	82.8	707.29	716.79	747.85	16.84	17.00	17.40	42.0	42.2	43.0
6241	Individual & family services - Services individuels et familiaux	52.1	56.0	44.0	708.45	715.04	751.27	16.62	16.65	17.27	42.6	42.9	43.5
6243	Vocational rehabilitation services - Services de réadaptation professionnelle	14.8	17.0	12.0	789.13	790.20	821.81	18.88	18.94	19.26	41.8	41.7	42.7
6244	Child day-care services - Services de garderie	30.2	32.6	24.6	644.79	660.68	687.25	15.61	15.95	16.26	41.3	41.4	42.3
71	Arts, entertainment & recreation - Arts, spectacles et loisirs	50.2	46.5	61.7	829.51	870.16	782.98	21.11	22.42	20.68	39.3	38.8	37.9
712	Heritage institutions - Établissements du patrimoine	3.3	3.5	4.5	980.51	913.64	864.09	26.39	25.64	23.55	37.2	35.6	36.7
713	Amusement, gambling & recreation industries - Divertissement, loisirs et jeux de hasard et loteries	24.1	25.2	38.7	981.01	900.12	753.87	22.86	22.43	18.89	42.9	40.1	39.9
7132	Gambling industries - Jeux de hasard et loteries	7.2	7.2	10.0	1,143.82	1,079.87	994.43	26.43	26.12	23.99	43.3	41.3	41.4
7139	Other amusement & recreation industries - Autres services de divertissement et de loisirs	16.2	17.4	27.5	911.76	827.97	663.73	21.30	20.91	16.81	42.8	39.6	39.5

* Refer to survey overview. - Voir l'aperçu de l'enquête.

** Earnings and hours exclude unclassified - La rémunération et les heures excluent les non classifiées

Table 7
Estimates of Employment, Average Hourly Earnings and Hours
for Salaried Employees, by Industry, Canada, Provinces and
Territories.

(Continued - suite)

Tableau 7
Estimations de l'emploi, de la rémunération horaire moyenne
et des heures, pour les employés à salaire fixe, par industries,
Canada, provinces et territoires.

		Salaried Employees - Employés à salaire fixe											
NAICS 2002	Industry	Employment (in thousands)			Average weekly earnings (including overtime)			Average hourly earnings (including overtime)			Average standard work week		
SCIAN 2002	Industrie	Emploi (en milliers)			Rémunération hebdomadaire moyenne (incluant temps supplémentaire)			Rémunération horaire moyenne (incluant temps supplémentaire)			Semaine moyenne normale de travail		
		Jan. p 2007 Janv. p	Dec. r 2006 Déc. r	Jan. 2006 Janv.	Jan. p 2007 Janv. p	Dec. r 2006 Déc. r	Jan. 2006 Janv.	Jan. p 2007 Janv. p	Dec. r 2006 Déc. r	Jan. 2006 Janv.	Jan. p 2007 Janv. p	Dec. r 2006 Déc. r	Jan. 2006 Janv.
CANADA													
72	Accommodation & food services - Hébergement et services de restauration	87.2	100.1	84.5	\$651.08	\$629.80	\$571.75	\$16.65	\$15.88	\$14.89	39.1	39.7	38.4
721	Accommodation services - Services d'hébergement	27.2	29.2	21.5	688.61	710.02	656.36	17.10	17.77	16.98	40.3	39.9	38.7
7211	Traveller accommodation - Hébergement des voyageurs	25.3	27.1	20.1	672.01	694.44	640.77	16.83	17.47	16.65	39.9	39.7	38.5
722	Food services & drinking places - Services de restauration et débits de boissons	59.9	71.0	63.0	634.04	596.82	542.89	16.43	15.09	14.17	38.6	39.6	38.3
7221	Full-service restaurants - Restaurants à service complet	29.1	34.4	30.8	631.56	592.70	543.41	16.50	15.06	14.22	38.3	39.4	38.2
7222	Limited-service eating places - Établissements de restauration à service restreint	23.6	27.9	24.8	617.92	588.22	534.39	16.18	14.95	14.03	38.2	39.3	38.1
81	Other services (except public administration) - Autres services (sauf les administrations publiques)	145.4	144.1	135.6	795.08	857.44	794.84	22.15	23.04	21.99	35.9	37.2	36.1
811	Repair & maintenance - Réparation et entretien	39.1	40.2	27.7	680.24	721.74	770.63	19.23	20.25	20.54	35.4	35.6	37.5
8111	Automotive repair & maintenance - Réparation et entretien de véhicules automobiles	13.7	15.7	13.5	530.09	602.01	651.55	14.93	15.86	16.53	35.5	37.9	39.4
8113	Comm. & ind. mach. & equip. (exc. auto. & electro.) repair & mtnt. - Répar. et entretien mach., mat. comm., ind. (sauf auto., électro.)	9.1	8.5	5.2	661.48	704.62	768.03	17.52	19.65	21.82	37.8	35.9	35.2
8114	Personal & household goods repair & maintenance - Réparation et entretien d'articles personnels et ménagers	4.0	3.8	2.4	546.19	578.57	652.71	15.91	17.35	21.30	34.3	33.4	30.6
812	Personal & laundry services - Services personnels et services de blanchissage	19.1	18.2	19.3	507.73	566.81	501.44	14.07	15.82	15.04	36.1	35.8	33.3
8121	Personal care services - Services de soins personnels	10.9	10.3	11.0	460.30	512.30	441.11	13.55	14.98	14.19	34.0	34.2	31.1
8122	Funeral services - Services funéraires	1.8	1.8	1.9	701.59	764.77	711.68	16.98	19.37	18.26	41.3	39.5	39.0
8123	Dry cleaning & laundry services - Services de nettoyage à sec et de blanchissage	4.5	4.3	4.4	541.35	611.46	543.68	13.78	15.91	14.93	39.3	38.4	36.4
8129	Other personal services - Autres services personnels	2.0	1.9	2.1	515.94	576.27	540.92	14.40	16.34	16.09	35.8	35.3	33.6
91	Public administration - Administrations publiques	575.7	571.1	590.7	1,063.51	1,076.26	1,024.51	29.11	29.46	27.53	36.5	36.5	37.2
911	Federal government public administration - Administration publique fédérale	259.0	260.2	255.5	1,203.02	1,219.52	1,140.12	31.06	31.28	29.56	38.7	39.0	38.6
912	Provincial & territorial public administration - Administrations publiques provinciales et territoriales	199.5	195.2	197.6	950.87	944.57	915.40	27.49	27.84	26.04	34.6	33.9	35.2
913	Local, municipal & regional public administration - Administrations publiques locales, municipales et régionales	101.8	100.6	118.1	967.65	995.44	995.57	27.51	28.00	26.23	35.2	35.5	38.0
41-91N	Service producing industries - Branche productrice de services	4,372.2	4,427.4	4,209.2	957.64	959.23	941.05	25.59	25.58	25.07	37.4	37.5	37.5
00-91N	Industrial aggregate (including unclassified) - Ensemble des industries y compris les entreprises non classifiées **	5,140.8	5,233.4	4,954.1	1,000.12	999.57	977.70	26.53	26.49	25.92	37.7	37.7	37.7
NEWFOUNDLAND AND LABRADOR - TERRE-NEUVE ET LABRADOR													
23	Construction - Construction	2.0	2.2	1.7	880.66	875.93	768.26	21.80	22.06	19.27	40.4	39.7	39.9
236	Construction of buildings - Construction de bâtiments	0.4	0.5	0.4	1,056.79	1,087.62	768.21	27.00	28.49	20.36	39.1	38.2	37.7
2361	Residential building construction - Construction résidentielle	0.3	0.3	0.3	1,037.92	1,084.14	697.82	26.12	28.14	18.23	39.7	38.5	38.3
237	Heavy & civil engineering construction - Travaux de génie civil	1.0	1.0	0.9	956.44	930.96	834.77	21.86	21.57	19.85	43.7	43.2	42.1
2373	Highway, street & bridge construction - Construction de routes, de rues et de ponts	0.8	0.9	0.8	948.71	900.92	837.27	21.32	20.40	19.63	44.5	44.2	42.7
238	Specialty trade contractors - Entrepreneurs spécialisés	0.6	0.7	0.4	659.00	652.24	617.03	18.24	18.36	16.68	36.1	35.5	37.0
2382	Building equipment contractors - Entrepreneurs en installations d'équipements techniques	0.4	0.4	0.2	661.90	671.73	664.97	17.51	17.71	17.26	37.8	37.9	38.5
31-33	Manufacturing - Fabrication	2.5	3.0	3.1	1,324.52	1,272.51	1,173.76	33.54	32.71	31.22	39.5	38.9	37.6

* Refer to survey overview. - Voir l'aperçu de l'enquête.

** Earnings and hours exclude unclassified - La rémunération et les heures excluent les non classifiées

Table 7

Estimates of Employment, Average Hourly Earnings and Hours for Salaried Employees, by Industry, Canada, Provinces and Territories.

(Continued - suite)

Tableau 7

Estimations de l'emploi, de la rémunération horaire moyenne et des heures, pour les employés à salaire fixe, par industries, Canada, provinces et territoires.

		Salaried Employees - Employés à salaire fixe											
NAICS 2002	Industry	Employment (in thousands)			Average weekly earnings (including overtime)			Average hourly earnings (including overtime)			Average standard work week		
SCIAN 2002	Industrie	Emploi (en milliers)			Rémunération hebdomadaire moyenne (incluant temps supplémentaire)			Rémunération horaire moyenne (incluant temps supplémentaire)			Semaine moyenne normale de travail		
		Jan. p 2007 Janv. p	Dec. r 2006 Déc. r	Jan. 2006 Janv.	Jan. p 2007 Janv. p	Dec. r 2006 Déc. r	Jan. 2006 Janv.	Jan. p 2007 Janv. p	Dec. r 2006 Déc. r	Jan. 2006 Janv.	Jan. p 2007 Janv. p	Dec. r 2006 Déc. r	Jan. 2006 Janv.
NEWFOUNDLAND AND LABRADOR - TERRE-NEUVE ET LABRADOR													
	Non-durable goods - Biens non durables	1.9	2.3	2.4	\$1,429.45	\$1,365.18	\$1,221.62	\$36.22	\$35.52	\$32.88	39.5	38.4	37.2
	Durable goods - Biens durables	0.6	0.8	0.7	1,017.01	998.57	1,013.32	25.71	24.78	25.92	39.6	40.3	39.1
311	Food manufacturing - Fabrication d'aliments	0.7	1.0	1.2	1,184.19	1,224.10	1,069.01	32.63	34.92	30.96	36.3	35.1	34.5
3399	Other miscellaneous mfg - Autres activités diverses de fabrication	..	0.1	..	739.93	729.32	702.92	21.48	21.18	20.39	34.4	34.4	34.5
	11-33N Goods producing industries - Branche productrice de biens	7.5	8.3	7.0	1,263.53	1,226.54	1,185.11	31.82	31.30	30.52	39.7	39.2	38.8
	41-45N Trade - Commerce	6.6	6.6	5.9	834.83	855.77	878.90	21.61	22.04	22.48	38.6	38.8	39.1
41	Wholesale Trade - Commerce de gros	2.4	2.5	2.2	890.08	915.44	899.42	22.65	23.05	23.48	39.3	39.7	38.3
417	Machinery, equipment & supplies whl-dist - Gros-dist de machines, de matériel et de fournitures	0.7	0.8	0.7	977.99	1,000.80	943.01	25.94	26.02	24.92	37.7	38.5	37.8
4189	Other miscellaneous whl-dist - Gros-dist d'autres produits divers	0.1	0.1	0.1	827.77	884.39	811.05	21.69	22.73	23.17	38.2	38.9	35.0
44-45	Retail trade - Commerce de détail	4.2	4.1	3.8	802.96	819.21	867.00	20.99	21.39	21.92	38.3	38.3	39.5
4411	Automobile dealers - Marchands d'automobiles	0.7	0.7	0.6	862.05	853.91	831.98	23.20	23.27	22.13	37.2	36.7	37.6
4412	Other motor vehicle dealers - Marchands d'autres véhicules auto.	0.2	0.2	0.1	657.46	647.59	650.28	17.65	17.61	18.13	37.2	36.8	35.9
445	Food & beverage stores - Magasins d'alimentation	1.0	1.0	1.1	817.29	863.47	1,088.34	18.22	19.25	22.74	44.9	44.8	47.9
4451	Grocery stores - Épiceries	1.0	0.9	1.0	808.88	854.46	1,082.32	18.15	19.13	22.67	44.6	44.7	47.7
	48-49 Transportation & warehousing - Transport et entreposage	3.0	3.2	3.2	845.77	819.61	797.26	21.32	21.05	19.66	39.7	38.9	40.6
484	Truck transportation - Transport par camion	0.2	0.3	0.2	679.64	684.98	663.86	16.93	17.08	17.33	40.1	40.1	38.3
4841	General freight trucking - Transport par camion de marchandises diverses	0.2	0.2	0.2	761.87	768.34	744.51	19.15	19.42	19.75	39.8	39.6	37.7
4842	Specialized freight trucking - Transport par camion de marchandises spéciales	0.1	0.1	0.1	503.69	521.55	464.47	12.32	12.68	11.67	40.9	41.1	39.8
4854	School & employee bus transportation - Transport scolaire et transport d'employés par autobus	604.45	513.44	1,006.02	30.44	26.17	55.54	19.9	19.6	18.1
488	Support activities for transport. - Activités de soutien au transport	..	0.5	0.6	..	889.31	804.52	..	20.73	19.14	..	42.9	42.0
4885	Freight transportation arrangement - Intermédiaires en transport de marchandises	0.1	991.02	25.47	38.9
517	Telecommunications - Télécommunications	0.4	1,547.35	47.62	32.5
522	Credit intermediation & related activities - Intermédiation financière et activités connexes	2.8	2.9	2.9	1,199.49	1,163.68	1,139.22	31.77	30.89	29.72	37.8	37.7	38.3
5221	Depository credit intermediation - Intermédiation financière par le biais de dépôts	2.4	2.4	2.5	1,226.01	1,181.64	1,166.14	31.87	30.81	30.08	38.5	38.4	38.8
5413	Architectural, engineering & related services - Architecture, génie et services connexes	0.8	0.8	0.6	1,259.69	1,312.38	1,251.08	32.71	34.18	33.33	38.5	38.4	37.5
561	Admin. & support services - Services administratifs et de soutien	1.7	1.7	1.4	856.23	899.27	878.37	22.16	22.96	23.58	38.6	39.2	37.2
5613	Employment services - Services d'emploi	..	0.2	0.1	..	1,215.60	1,278.52	..	25.63	32.31	..	47.4	39.6
5616	Investigation & security services - Services d'enquêtes et sécurité	0.6	0.6	0.5	842.06	861.63	797.63	21.32	22.02	21.33	39.5	39.1	37.4
5617	Services to buildings & dwellings - Services relatifs aux bâtiments et aux logements	0.5	0.5	0.4	752.29	818.05	804.75	22.41	24.66	23.83	33.6	33.2	33.8
611N	Education special - Éducation spéciale	7.1	7.4	7.2	1,071.43	1,081.43	1,080.80	31.44	31.63	30.64	34.1	34.2	35.3
	62 Health care & social assistance - Soins de santé et assistance sociale	4.6	4.8	3.7	704.32	717.16	761.44	20.45	21.30	22.37	34.4	33.7	34.0
621	Ambulatory health care services - Services de soins ambulatoires	1.4	1.3	1.1	591.60	577.58	610.88	18.69	19.53	18.79	31.7	29.6	32.5
6211	Offices of physicians - Cabinets de médecins	0.2	0.2	0.2	867.30	829.62	845.14	25.25	25.20	24.03	34.3	32.9	35.2
6212	Offices of dentists - Cabinets de dentistes	0.1	0.1	0.1	621.24	624.59	566.65	19.80	21.45	18.19	31.4	29.1	31.1
6213	Offices of other health practitioners - Cabinets d'autres praticiens	..	0.2	0.1	..	605.85	610.50	..	20.44	18.80	..	29.6	32.5
6221	General medical & surgical hospitals - Hôpitaux généraux et hôpitaux de soins chirurgicaux	..	0.3	0.7	..	998.62	999.73	..	40.32	41.95	..	24.8	23.8
713	Amusement, gambling & recreation industries - Divertissement, loisirs et jeux de hasard et loteries	0.1	0.1	0.2	872.56	793.79	744.16	21.26	21.27	20.82	41.0	37.3	35.7
	72 Accommodation & food services - Hébergement et services de restauration	0.9	1.0	0.9	676.81	656.23	573.32	17.58	16.61	15.29	38.5	39.5	37.5

* Refer to survey overview. - Voir l'aperçu de l'enquête.

** Earnings and hours exclude unclassified - La rémunération et les heures excluent les non classifiées

Table 7

Estimates of Employment, Average Hourly Earnings and Hours for Salaried Employees, by Industry, Canada, Provinces and Territories.

(Continued - suite)

Tableau 7

Estimations de l'emploi, de la rémunération horaire moyenne et des heures, pour les employés à salaire fixe, par industries, Canada, provinces et territoires.

		Salaried Employees - Employés à salaire fixe											
NAICS 2002	Industry	Employment (in thousands)			Average weekly earnings (including overtime)			Average hourly earnings (including overtime)			Average standard work week		
SCIAN 2002	Industrie	Emploi (en milliers)			Rémunération hebdomadaire moyenne (incluant temps supplémentaire)			Rémunération horaire moyenne (incluant temps supplémentaire)			Semaine moyenne normale de travail		
		Jan. p 2007 Janv. p	Dec. r 2006 Déc. r	Jan. 2006 Janv.	Jan. p 2007 Janv. p	Dec. r 2006 Déc. r	Jan. 2006 Janv.	Jan. p 2007 Janv. p	Dec. r 2006 Déc. r	Jan. 2006 Janv.	Jan. p 2007 Janv. p	Dec. r 2006 Déc. r	Jan. 2006 Janv.
NEWFOUNDLAND AND LABRADOR - TERRE-NEUVE ET LABRADOR													
721	Accommodation services - Services d'hébergement	0.2	0.3	0.2	\$823.97	\$803.73	\$717.68	\$21.40	\$21.66	\$19.83	38.5	37.1	36.2
7211	Traveller accommodation - Hébergement des voyageurs	0.2	0.2	0.2	807.40	780.25	682.90	20.30	20.31	18.31	39.8	38.4	37.3
722	Food services & drinking places - Services de restauration et débits de boissons	0.7	0.8	0.7	623.75	607.32	534.91	16.20	15.06	14.13	38.5	40.3	37.8
7221	Full-service restaurants - Restaurants à service complet	0.2	0.2	0.2	586.90	574.71	544.33	15.68	14.64	14.74	37.4	39.3	36.9
7222	Limited-service eating places - Établissements de restauration à service restreint	0.4	0.4	0.4	590.79	593.39	502.54	15.74	14.89	13.51	37.5	39.9	37.2
7224	Drinking places (alcoholic beverages) - Débits de boissons (alcoolisées)	0.1	0.1	0.1	590.39	545.42	499.94	15.73	14.24	13.47	37.5	38.3	37.1
81	Other services (except public administration) - Autres services (sauf les administrations publiques)	1.9	1.9	2.0	645.71	725.68	632.10	20.11	20.80	19.10	32.1	34.9	33.1
811	Repair & maintenance - Réparation et entretien	0.3	0.3	0.2	538.29	587.00	593.03	15.61	16.67	17.63	34.5	35.2	33.6
8111	Automotive repair & maintenance - Réparation et entretien de véhicules automobiles	0.1	0.1	0.1	317.62	397.60	394.59	10.85	12.07	12.17	29.3	32.9	32.4
8113	Comm. & ind. mach. & equip. (exc. auto. & electro.) repair & mt. - Répar. et entretien mach., mat. comm., ind. (sauf auto., électro.)	0.1	0.1	..	786.89	855.33	1,061.72	19.68	22.12	27.98	40.0	38.7	37.9
812	Personal & laundry services - Services personnels et services de blanchissage	0.2	0.2	0.2	456.59	507.65	441.27	12.49	13.59	13.23	36.6	37.3	33.4
8121	Personal care services - Services de soins personnels	0.2	0.2	0.2	401.82	446.13	370.74	11.49	12.32	11.35	35.0	36.2	32.7
41-91N	Service producing industries - Branche productrice de services	54.8	56.6	52.6	859.86	869.25	851.85	23.98	24.23	23.63	35.9	35.9	36.0
00-91N	Industrial aggregate (including unclassified) - Ensemble des industries y compris les entreprises non classifiées **	62.3	64.9	59.6	908.66	915.06	891.14	25.01	25.21	24.50	36.3	36.3	36.4
PRINCE EDWARD ISLAND - ÎLE-DU-PRINCE-ÉDOUARD													
236	Construction of buildings - Construction de bâtiments	0.2	0.2	0.2	755.71	848.69	609.73	19.71	22.59	16.61	38.4	37.6	36.7
237	Heavy & civil engineering construction - Travaux de génie civil	..	0.5	0.4	..	914.41	784.60	..	21.40	17.97	..	42.7	43.7
238	Specialty trade contractors - Entrepreneurs spécialisés	..	0.3	0.2	..	689.30	613.07	..	19.22	16.77	..	35.9	36.6
31-33	Manufacturing - Fabrication	..	1.2	1.4	..	1,007.27	876.60	..	27.05	24.34	..	37.2	36.0
	Durable goods - Biens durables	..	0.4	0.5	..	1,096.46	926.42	..	27.59	24.29	..	39.7	38.1
11-33N	Goods producing industries - Branche productrice de biens	2.1	2.3	2.3	936.38	943.62	828.35	24.09	24.61	21.89	38.9	38.3	37.8
41-45N	Trade - Commerce	1.9	1.9	1.7	723.65	728.37	709.77	19.37	19.47	18.64	37.4	37.4	38.1
44-45	Retail trade - Commerce de détail	1.2	1.1	1.1	698.94	707.53	677.12	18.08	18.22	17.36	38.7	38.8	39.0
445	Food & beverage stores - Magasins d'alimentation	0.2	0.2	0.2	659.62	696.02	859.98	15.78	16.66	19.34	41.8	41.8	44.5
48-49	Transportation & warehousing - Transport et entreposage	0.6	0.7	0.7	735.06	718.80	695.35	19.63	19.50	18.43	37.4	36.9	37.7
531	Real estate - Services immobiliers	0.2	0.2	0.1	348.88	386.76	480.40	9.96	11.06	13.20	35.0	35.0	36.4
5311	Lessors of real estate - Bailleurs de biens immobiliers	0.2	0.2	0.1	286.48	315.28	456.50	8.23	9.06	12.32	34.8	34.8	37.0
5413	Architectural, engineering & related services - Architecture, génie et services connexes	0.1	0.1	0.2	690.71	706.92	704.28	18.18	18.70	19.01	38.0	37.8	37.0
623	Nursing & residential care facilities - Étab. de soins infirmiers et de soins pour bénéficiaires internes	..	0.8	0.2	..	863.31	832.93	..	29.00	25.98	..	29.8	32.1
6233	Community care facilities for the elderly - Établissements communautaires de soins pour personnes âgées	..	0.5	0.1	..	848.06	784.99	..	29.43	25.33	..	28.8	31.0
72	Accommodation & food services - Hébergement et services de restauration	0.4	0.5	0.4	552.43	550.52	537.14	15.79	15.38	15.19	35.0	35.8	35.4
721	Accommodation services - Services d'hébergement	0.2	0.2	0.1	524.81	573.53	577.41	16.57	17.97	18.40	31.7	31.9	31.4

* Refer to survey overview. - Voir l'aperçu de l'enquête.

** Earnings and hours exclude unclassified - La rémunération et les heures excluent les non classifiées

Table 7
Estimates of Employment, Average Hourly Earnings and Hours
for Salaried Employees, by Industry, Canada, Provinces and
Territories.

(Continued - suite)

Tableau 7
Estimations de l'emploi, de la rémunération horaire moyenne
et des heures, pour les employés à salaire fixe, par industries,
Canada, provinces et territoires.

		Salaried Employees - Employés à salaire fixe											
NAICS 2002	Industry	Employment (in thousands)			Average weekly earnings (including overtime)			Average hourly earnings (including overtime)			Average standard work week		
SCIAN 2002	Industrie	Emploi (en milliers)			Rémunération hebdomadaire moyenne (incluant temps supplémentaire)			Rémunération horaire moyenne (incluant temps supplémentaire)			Semaine moyenne normale de travail		
		Jan. p 2007 Janv. p	Dec. r 2006 Déc. r	Jan. 2006 Janv.	Jan. p 2007 Janv. p	Dec. r 2006 Déc. r	Jan. 2006 Janv.	Jan. p 2007 Janv. p	Dec. r 2006 Déc. r	Jan. 2006 Janv.	Jan. p 2007 Janv. p	Dec. r 2006 Déc. r	Jan. 2006 Janv.
PRINCE EDWARD ISLAND - ÎLE-DU-PRINCE-ÉDOUARD													
722	Food services & drinking places - Services de restauration et débits de boissons	0.3	0.3	0.3	\$568.21	\$537.33	\$518.84	\$15.41	\$14.13	\$13.96	36.9	38.0	37.2
7221	Full-service restaurants - Restaurants à service complet	0.1	0.1	0.1	497.14	499.63	502.60	14.28	13.58	14.12	34.8	36.8	35.6
7222	Limited-service eating places - Établissements de restauration à service restreint	0.2	0.2	0.2	598.43	554.25	528.11	15.85	14.37	13.87	37.8	38.6	38.1
81	Other services (except public administration) - Autres services (sauf les administrations publiques)	0.5	0.5	0.5	565.27	638.53	542.48	18.88	19.57	18.08	29.9	32.6	30.0
811	Repair & maintenance - Réparation et entretien	0.1	0.1	0.1	502.97	556.55	605.08	14.64	15.54	17.01	34.4	35.8	35.6
91	Public administration - Administrations publiques	4.8	4.9	4.8	1,043.74	1,040.59	1,008.83	29.19	29.04	29.12	35.8	35.8	34.6
912	Provincial & territorial public administration - Administrations publiques provinciales et territoriales	1.4	1.4	1.4	960.32	938.57	929.64	30.49	29.62	33.37	31.5	31.7	27.9
41-91N	Service producing industries - Branche productrice de services	18.2	18.7	17.0	855.62	850.64	831.53	24.18	24.00	23.68	35.4	35.4	35.1
00-91N	Industrial aggregate (including unclassified) - Ensemble des industries y compris les entreprises non classifiées **	20.3	21.1	19.3	864.07	860.94	831.15	24.17	24.07	23.45	35.8	35.8	35.4
NOVA SCOTIA - NOUVELLE-ÉCOSSE													
212	Mining (except oil & gas) - Extraction minière (sauf l'extraction de pétrole et de gaz)	0.4	1,237.74	28.60	43.3
236	Construction of buildings - Construction de bâtiments	0.9	1.0	0.9	1,035.83	1,076.19	790.26	26.60	28.45	20.94	38.9	37.8	37.7
2361	Residential building construction - Construction résidentielle	0.6	0.6	0.6	952.93	991.04	711.46	24.74	26.57	19.08	38.5	37.3	37.3
2362	Non-residential bldg. construction - Construction non résidentielle	0.3	0.3	0.3	1,168.59	1,228.75	923.25	29.49	31.70	23.98	39.6	38.8	38.5
237	Heavy & civil engineering construction - Travaux de génie civil	0.4	0.6	0.3	1,124.40	1,161.15	932.19	29.83	31.22	24.48	37.7	37.2	38.1
2373	Highway, street & bridge construction - Construction de routes, de rues et de ponts	0.3	0.4	0.2	1,091.31	1,134.36	952.67	29.35	30.94	24.26	37.2	36.7	39.3
238	Specialty trade contractors - Entrepreneurs spécialisés	1.7	1.8	1.1	756.09	742.25	633.78	20.98	20.93	17.04	36.0	35.5	37.2
2381	Foundation, structure, & bldg. exterior contractors - Entrepreneurs en travaux de fondations, structure, extérieur de bâtiment	0.3	0.3	0.2	730.40	729.07	570.77	20.73	21.00	15.56	35.2	34.7	36.7
2382	Building equipment contractors - Entrepreneurs en installations d'équipements techniques	0.7	0.7	0.5	900.45	889.85	714.97	23.63	23.69	18.72	38.1	37.6	38.2
2383	Building finishing contractors - Entrepreneurs en travaux de finition de bâtiments	0.4	0.4	0.2	562.66	546.26	557.96	17.06	16.93	15.62	33.0	32.3	35.7
2389	Other spec. trade contractors - Autres entrepreneurs spécialisés	0.3	0.4	0.2	675.42	674.56	577.73	18.96	19.06	15.68	35.6	35.4	36.8
31-33	Manufacturing - Fabrication	8.2	9.5	11.1	1,148.29	1,109.11	1,051.90	29.25	28.85	28.62	39.3	38.4	36.8
	Non-durable goods - Biens non durables	5.2	6.1	7.5	1,164.94	1,118.29	1,026.71	29.72	29.56	29.09	39.2	37.8	35.3
	Durable goods - Biens durables	3.0	3.5	3.5	1,120.06	1,093.07	1,105.53	28.45	27.67	27.73	39.4	39.5	39.9
311	Food manufacturing - Fabrication d'aliments	1.7	2.1	3.5	953.74	926.65	874.09	31.80	32.42	29.45	30.0	28.6	29.7
3117	Seafood product preparation & packaging - Préparation et conditionnement de poissons et fruits de mer	0.7	1.0	1.4	723.85	745.00	598.26	29.46	30.56	23.67	24.6	24.4	25.3
3211	Sawmills & wood preservation - Scieries et préservation du bois	0.2	0.2	0.2	692.64	675.69	745.40	18.23	17.25	19.95	38.0	39.2	37.4
3221	Pulp, paper & paperboard mills - Usines de pâte à papier, de papier et de carton	..	0.5	0.3	..	1,798.90	1,462.10	..	32.59	28.55	..	55.2	51.2
3273	Cement & concrete prod. mfg - Fabr. de ciment et prod. en béton	0.1	0.1	0.1	1,190.83	1,304.58	1,351.58	28.17	31.76	33.59	42.3	41.1	40.2
3364	Aerospace product & parts manufacturing - Fabrication de produits aérospatiaux et de leurs pièces	0.6	0.8	0.7	1,301.61	1,192.54	1,091.31	33.97	31.50	28.33	38.3	37.9	38.5
11-33N	Goods producing industries - Branche productrice de biens	13.3	15.1	15.1	1,080.93	1,063.97	1,006.26	27.82	27.94	27.02	38.9	38.1	37.2
41-45N	Trade - Commerce	15.7	15.6	13.8	845.61	863.89	823.97	22.05	22.53	21.57	38.3	38.3	38.2
41	Wholesale Trade - Commerce de gros	7.4	7.7	6.7	941.18	955.49	883.01	24.82	25.12	23.61	37.9	38.0	37.4
416	Building material & supplies whl-dist - Gros-dist de matériaux et fournitures de construction	1.2	1.1	1.0	1,092.71	1,129.43	957.77	28.80	29.96	24.45	37.9	37.7	39.2

* Refer to survey overview. - Voir l'aperçu de l'enquête.

** Earnings and hours exclude unclassified - La rémunération et les heures excluent les non classifiées

Table 7
Estimates of Employment, Average Hourly Earnings and Hours
for Salaried Employees, by Industry, Canada, Provinces and
Territories.

(Continued - suite)

Tableau 7
Estimations de l'emploi, de la rémunération horaire moyenne
et des heures, pour les employés à salaire fixe, par industries,
Canada, provinces et territoires.

		Salaried Employees - Employés à salaire fixe											
NAICS 2002	Industry	Employment (in thousands)			Average weekly earnings (including overtime)			Average hourly earnings (including overtime)			Average standard work week		
SCIAN 2002	Industrie	Emploi (en milliers)			Rémunération hebdomadaire moyenne (incluant temps supplémentaire)			Rémunération horaire moyenne (incluant temps supplémentaire)			Semaine moyenne normale de travail		
		Jan. p 2007 Janv. p	Dec. r 2006 Déc. r	Jan. 2006 Janv.	Jan. p 2007 Janv. p	Dec. r 2006 Déc. r	Jan. 2006 Janv.	Jan. p 2007 Janv. p	Dec. r 2006 Déc. r	Jan. 2006 Janv.	Jan. p 2007 Janv. p	Dec. r 2006 Déc. r	Jan. 2006 Janv.
NOVA SCOTIA - NOUVELLE-ÉCOSSE													
4161	Electrical, plumbing, heating & a/c equipment & supplies whl-dist - Gros-dist matériel et fourn. élec., plomberie, chauffage, climat.	0.6	0.6	0.5	\$1,092.89	\$1,152.80	\$913.92	\$27.84	\$29.53	\$22.72	39.3	39.0	40.2
4163	Lumber, millwork, hardware & other building supplies whl-dist - Gros-dist bois d'oeuvre, menui. préfab., quinc., fourn. construc.	0.5	0.5	0.5	1,093.19	1,110.35	986.88	30.36	30.94	26.14	36.0	35.9	37.8
4172	Const., forestry, mining & indus. mach. equip. & suppl. whl-dist - Gros-dist mach., matériel, fourn. indus., const., forest., minière	0.7	0.7	0.8	858.88	832.66	742.53	19.30	18.52	18.07	44.5	44.9	41.1
4179	Other machinery, equipment & supplies whl-dist - Gros-dist d'autres machines, matériel et fournitures	0.8	0.9	0.7	1,024.35	1,047.67	1,049.28	27.11	27.14	27.94	37.8	38.6	37.6
418	Miscellaneous whl-dist - Gros-dist de produits divers	0.6	0.6	0.6	836.66	845.77	845.54	22.03	22.45	24.79	38.0	37.7	34.1
4181	Recyclable material whl-dist - Gros-dist de matières recyclables	0.2	0.2	0.1	656.73	655.44	707.92	20.21	20.57	24.23	32.5	31.9	29.2
4182	Paper, paper product & disposable plastic product whl-dist - Gros-dist de papier, produits du papier et de plastique jetables	0.2	0.2	0.1	965.22	1,011.67	1,007.65	21.51	21.99	25.78	44.9	46.0	39.1
44-45	Retail trade - Commerce de détail	8.2	7.9	7.2	759.34	775.26	769.06	19.61	20.06	19.76	38.7	38.6	38.9
4411	Automobile dealers - Marchands d'automobiles	1.5	1.5	1.1	849.64	898.29	856.97	22.31	23.59	22.60	38.1	38.1	37.9
445	Food & beverage stores - Magasins d'alimentation	1.8	1.7	1.7	674.34	706.46	879.96	16.35	17.16	19.48	41.2	41.2	45.2
4451	Grocery stores - Épiceries	1.7	1.6	1.6	672.55	705.92	883.35	16.23	17.06	19.45	41.4	41.4	45.4
452	General merchandise stores - Mag. de fournitures de tout genre	0.8	0.7	0.6	819.60	830.17	888.52	27.13	27.88	26.73	30.2	29.8	33.2
4521	Department stores - Grands magasins	0.4	0.4	0.3	864.83	849.15	948.25	31.03	31.15	33.06	27.9	27.3	28.7
4529	Other general merchandise stores - Magasins d'autres fournitures de tout genres	0.4	0.4	0.3	777.09	812.24	817.99	23.97	25.26	21.17	32.4	32.2	38.6
4532	Office supplies, stationery & gift stores - Magasins de fournitures de bureau, de papeterie et de cadeaux	0.1	0.1	0.2	881.21	875.19	665.52	20.71	22.34	18.28	42.5	39.2	36.4
4533	Used merchandise stores - Magasins de marchandises d'occasion	0.1	0.1	0.1	1,023.54	1,089.37	754.60	23.51	26.39	19.84	43.5	41.3	38.0
48-49	Transportation & warehousing - Transport et entreposage	6.4	6.6	6.8	799.37	790.66	781.80	21.57	21.28	20.59	37.1	37.1	38.0
484	Truck transportation - Transport par camion	0.6	0.7	0.7	766.99	771.27	740.20	18.95	19.07	19.35	40.5	40.4	38.2
5175	Cable & other program distribution - Câblodistribution et autres activités de distribution d'émissions de télévision	0.1	0.1	0.1	1,320.43	1,244.96	1,258.95	32.63	32.70	37.41	40.5	38.1	33.7
519	Other information services - Autres services d'information	0.5	567.16	13.90	40.8
522	Credit intermediation & related activities - Intermédiation financière et activités connexes	7.7	7.7	7.2	936.81	950.87	975.79	24.89	25.32	26.21	37.6	37.6	37.2
5221	Depository credit intermediation - Intermédiation financière par le biais de dépôts	6.4	6.3	6.2	930.76	947.10	972.13	24.26	24.71	25.89	38.4	38.3	37.6
524	Insurance carriers & related activities - Sociétés d'assurance et activités connexes	3.6	3.4	3.1	949.14	986.05	873.07	25.14	26.14	23.80	37.8	37.7	36.7
5241	Insurance carriers - Sociétés d'assurance	2.2	2.0	1.6	1,021.23	1,016.92	964.89	26.16	26.35	25.47	39.0	38.6	37.9
5242	Agencies, brokerages & other insurance related activities - Agences et courtiers d'assur. et autres activités liées à l'assur.	1.4	1.4	1.5	841.97	942.83	772.37	23.48	25.84	21.84	35.9	36.5	35.4
5312	Offices of real estate agents & brokers - Bureau d'agents et de courtiers immobiliers	0.2	0.2	0.1	609.07	772.30	764.35	16.72	20.71	20.12	36.4	37.3	38.0
532	Rental & leasing services - Services de location et location à bail	0.6	0.6	0.5	1,010.28	937.76	944.69	24.79	24.90	24.52	40.8	37.7	38.5
54	Professional, scientific & technical services - Services professionnels, scientifiques et techniques	8.5	8.7	8.5	972.90	955.34	945.21	26.51	26.24	25.83	36.7	36.4	36.6
5413	Architectural, engineering & related services - Architecture, génie et services connexes	1.8	1.7	1.3	1,113.03	1,141.59	1,128.56	28.64	29.51	30.12	38.9	38.7	37.5
56	Admin. & support, waste managemt. & remediation services - Services admin., soutien, gestion des déchets, assainissem.	4.4	4.3	3.5	792.38	833.34	832.81	21.42	22.56	22.33	37.0	36.9	37.3
561	Admin. & support services - Services administratifs et de soutien	3.7	3.7	3.2	814.28	850.74	840.16	21.45	22.42	22.45	38.0	37.9	37.4
61	Educational services - Services d'enseignement	32.7	35.0	34.7	738.03	747.27	730.57	20.40	20.58	20.13	36.2	36.3	36.3
611N	Education special - Éducation spéciale	16.9	17.4	18.4	949.14	970.96	937.45	26.51	27.06	25.84	35.8	35.9	36.3
6113	Universities - Universités	3.8	4.1	4.9	1,137.02	1,145.56	1,053.31	34.78	35.20	31.02	32.7	32.5	34.0
62	Health care & social assistance - Soins de santé et assistance sociale	9.2	9.4	8.3	776.56	791.44	876.95	21.34	22.05	23.40	36.4	35.9	37.5
622	Hospitals - Hôpitaux	..	0.8	1.5	..	848.04	1,037.68	..	34.88	43.82	..	24.3	23.7
6221	General medical & surgical hospitals - Hôpitaux généraux et hôpitaux de soins chirurgicaux	0.6	0.7	1.2	798.96	804.89	996.13	34.15	33.06	41.77	23.4	24.3	23.8

* Refer to survey overview. - Voir l'aperçu de l'enquête.

** Earnings and hours exclude unclassified - La rémunération et les heures excluent les non classifiées

Table 7
Estimates of Employment, Average Hourly Earnings and Hours
for Salaried Employees, by Industry, Canada, Provinces and
Territories.

(Continued - suite)

Tableau 7
Estimations de l'emploi, de la rémunération horaire moyenne
et des heures, pour les employés à salaire fixe, par industries,
Canada, provinces et territoires.

		Salaried Employees - Employés à salaire fixe											
NAICS 2002	Industry	Employment (in thousands)			Average weekly earnings (including overtime)			Average hourly earnings (including overtime)			Average standard work week		
SCIAN 2002	Industrie	Emploi (en milliers)			Rémunération hebdomadaire moyenne (incluant temps supplémentaire)			Rémunération horaire moyenne (incluant temps supplémentaire)			Semaine moyenne normale de travail		
		Jan. p 2007 Janv. p	Dec. r 2006 Déc. r	Jan. 2006 Janv.	Jan. p 2007 Janv. p	Dec. r 2006 Déc. r	Jan. 2006 Janv.	Jan. p 2007 Janv. p	Dec. r 2006 Déc. r	Jan. 2006 Janv.	Jan. p 2007 Janv. p	Dec. r 2006 Déc. r	Jan. 2006 Janv.
NOVA SCOTIA - NOUVELLE-ÉCOSSE													
623	Nursing & residential care facilities - Étab. de soins infirmiers et de soins pour bénéficiaires internes	3.0	3.0	1.9	\$783.44	\$854.92	\$901.65	\$23.00	\$25.10	\$23.94	34.1	34.1	37.7
6231	Nursing care facilities - Établissements de soins infirmiers	2.4	2.3	1.5	804.05	868.04	924.88	23.39	25.33	24.28	34.4	34.3	38.1
6232	Res. devel. handicap, mental health & substance abuse facilities - Étab. rés. pour handicaps, de troubles mentaux, alcool., toxico.	0.2	0.2	0.2	832.10	958.92	941.35	25.42	28.39	26.10	32.7	33.8	36.1
712	Heritage institutions - Établissements du patrimoine	0.1	0.2	0.2	718.69	678.48	686.19	21.29	20.90	19.96	33.8	32.5	34.4
713	Amusement, gambling & recreation industries - Divertissement, loisirs et jeux de hasard et loteries	0.6	0.7	1.0	784.24	701.45	547.62	17.91	17.63	13.53	43.8	39.8	40.5
7139	Other amusement & recreation industries - Autres services de divertissement et de loisirs	..	0.4	0.5	..	758.71	578.43	..	19.52	14.91	..	38.9	38.8
72	Accommodation & food services - Hébergement et services de restauration	2.2	2.6	2.2	606.19	594.06	543.39	15.62	14.93	13.84	38.8	39.8	39.3
721	Accommodation services - Services d'hébergement	0.6	0.7	0.5	580.63	606.54	588.73	14.49	15.05	13.75	40.1	40.3	42.8
7211	Traveller accommodation - Hébergement des voyageurs	0.6	0.7	0.5	581.15	607.34	589.03	14.48	15.04	13.74	40.1	40.4	42.9
722	Food services & drinking places - Services de restauration et débits de boissons	1.5	1.9	1.7	616.82	589.27	528.70	16.11	14.88	13.87	38.3	39.6	38.1
7221	Full-service restaurants - Restaurants à service complet	0.6	0.7	0.6	585.78	576.92	507.62	15.67	14.67	13.58	37.4	39.3	37.4
7222	Limited-service eating places - Établissements de restauration à service restreint	0.7	0.9	0.8	618.63	577.23	532.39	16.13	14.68	13.92	38.3	39.3	38.2
81	Other services (except public administration) - Autres services (sauf les administrations publiques)	3.6	3.5	3.4	664.85	731.37	675.99	20.68	21.30	20.80	32.2	34.3	32.5
811	Repair & maintenance - Réparation et entretien	0.6	0.6	0.5	566.07	614.26	644.73	16.06	17.09	17.62	35.3	35.9	36.6
8111	Automotive repair & maintenance - Réparation et entretien de véhicules automobiles	0.3	0.3	0.3	391.65	479.78	490.01	12.21	13.65	13.24	32.1	35.2	37.0
8113	Comm. & ind. mach. & equip. (exc. auto. & electro.) repair & mnt. - Répar. et entretien mach., mat. comm., ind. (sauf auto., électro.)	0.2	0.1	0.1	699.00	755.85	818.69	18.86	21.32	23.35	37.1	35.4	35.1
812	Personal & laundry services - Services personnels et services de blanchissage	0.5	0.5	0.6	422.50	472.07	412.20	14.39	15.76	14.95	29.4	30.0	27.6
8121	Personal care services - Services de soins personnels	0.3	0.3	0.4	366.19	413.72	340.02	15.08	16.46	15.09	24.3	25.1	22.5
813	Grant-making, civic, & professional & similar organizations - Fondations, groupes de citoyens, organisations prof., similaires	2.5	2.5	2.4	737.50	812.96	745.11	23.02	23.32	22.65	32.0	34.9	32.9
91	Public administration - Administrations publiques	22.8	23.0	22.2	933.18	951.10	912.25	26.20	26.51	25.46	35.6	35.9	35.8
912	Provincial & territorial public administration - Administrations publiques provinciales et territoriales	7.9	8.2	7.9	766.75	759.55	772.63	25.12	24.88	25.31	30.5	30.5	30.5
41-91N	Service producing industries - Branche productrice de services	124.4	127.3	121.1	831.39	843.29	828.14	22.72	23.00	22.60	36.6	36.7	36.6
00-91N	Industrial aggregate (including unclassified) - Ensemble des industries y compris les entreprises non classifiées **	137.8	142.4	136.2	855.55	866.65	847.93	23.24	23.55	23.10	36.8	36.8	36.7
NEW BRUNSWICK - NOUVEAU-BRUNSWICK													
23	Construction - Construction	2.6	2.9	2.0	959.39	998.42	851.44	24.87	26.18	21.45	38.6	38.1	39.7
236	Construction of buildings - Construction de bâtiments	0.6	0.7	0.6	1,114.83	1,128.73	903.29	26.62	27.90	23.31	41.9	40.5	38.8
2361	Residential building construction - Construction résidentielle	0.4	0.5	0.3	1,036.75	1,047.54	792.18	24.26	25.45	20.91	42.7	41.2	37.9
2362	Non-residential bldg. construction - Construction non résidentielle	0.2	0.2	0.2	1,242.29	1,282.69	1,058.48	30.69	32.80	26.49	40.5	39.1	40.0
237	Heavy & civil engineering construction - Travaux de génie civil	0.6	0.7	0.6	1,207.49	1,328.41	998.53	27.65	30.39	22.85	43.7	43.7	43.7
2373	Highway, street & bridge construction - Construction de routes, de rues et de ponts	0.5	0.6	0.5	1,224.72	1,367.04	1,033.31	27.69	30.68	23.12	44.2	44.6	44.7
238	Specialty trade contractors - Entrepreneurs spécialisés	1.4	1.5	0.8	788.94	782.84	703.06	22.53	22.73	18.85	35.0	34.4	37.3
2381	Foundation, structure, & bldg. exterior contractors - Entrepreneurs en travaux de fondations, structure, extérieur de bâtiment	0.2	0.3	0.1	816.62	807.50	705.83	25.51	25.69	20.09	32.0	31.4	35.1
2382	Building equipment contractors - Entrepreneurs en installations d'équipements techniques	0.6	0.6	0.4	909.03	901.21	786.94	24.16	24.18	20.21	37.6	37.3	38.9

* Refer to survey overview. - Voir l'aperçu de l'enquête.

** Earnings and hours exclude unclassified - La rémunération et les heures excluent les non classifiées

Table 7

Estimates of Employment, Average Hourly Earnings and Hours for Salaried Employees, by Industry, Canada, Provinces and Territories.

(Continued - suite)

Tableau 7

Estimations de l'emploi, de la rémunération horaire moyenne et des heures, pour les employés à salaire fixe, par industries, Canada, provinces et territoires.

		Salaried Employees - Employés à salaire fixe											
NAICS 2002	Industry	Employment (in thousands)			Average weekly earnings (including overtime)			Average hourly earnings (including overtime)			Average standard work week		
SCIAN 2002	Industrie	Emploi (en milliers)			Rémunération hebdomadaire moyenne (incluant temps supplémentaire)			Rémunération horaire moyenne (incluant temps supplémentaire)			Semaine moyenne normale de travail		
		Jan. p 2007 Janv. p	Dec. r 2006 Déc. r	Jan. 2006 Janv.	Jan. p 2007 Janv. p	Dec. r 2006 Déc. r	Jan. 2006 Janv.	Jan. p 2007 Janv. p	Dec. r 2006 Déc. r	Jan. 2006 Janv.	Jan. p 2007 Janv. p	Dec. r 2006 Déc. r	Jan. 2006 Janv.
NEW BRUNSWICK - NOUVEAU-BRUNSWICK													
2383	Building finishing contractors - Entrepreneurs en travaux de finition de bâtiments	0.3	0.2	0.1	\$612.90	\$625.86	\$539.78	\$19.60	\$20.26	\$15.30	31.3	30.9	35.3
2389	Other spec. trade contractors - Autres entrepreneurs spécialisés	0.3	0.4	0.2	672.00	660.84	625.76	19.19	19.19	16.96	35.0	34.4	36.9
31-33 Manufacturing - Fabrication		7.2	7.7	8.0	1,144.61	1,108.86	1,052.93	28.15	27.85	27.97	40.7	39.8	37.6
	Non-durable goods - Biens non durables	4.7	4.7	5.3	1,246.22	1,213.47	1,085.72	30.69	31.15	29.10	40.6	39.0	37.3
	Durable goods - Biens durables	2.5	2.9	2.8	950.66	941.34	990.22	23.32	22.85	25.85	40.8	41.2	38.3
311	Food manufacturing - Fabrication d'aliments	1.4	1.8	2.2	1,168.56	1,165.31	1,102.81	31.56	33.35	31.15	37.0	34.9	35.4
3131	Fibre, yarn & thread mills - Usines de fibres, de filés et de fils	0.1	0.1	0.1	636.50	795.87	636.52	14.18	18.48	15.93	44.9	43.1	39.9
321	Wood product manufacturing - Fabrication de produits en bois	0.9	1.2	0.9	865.50	895.04	1,088.27	21.13	21.48	28.41	41.0	41.7	38.3
3211	Sawmills & wood preservation - Scieries et préservation du bois	0.5	0.8	0.6	994.35	1,017.66	1,281.59	24.95	25.01	33.30	39.9	40.7	38.5
3219	Other wood product mfg - Fabrication d'autres produits en bois	0.2	0.3	0.2	589.16	609.42	673.30	13.95	14.13	18.48	42.2	43.1	36.4
322	Paper manufacturing - Fabrication du papier	1.4	1.2	1.2	1,342.03	1,256.77	1,119.52	32.87	31.29	30.20	40.8	40.2	37.1
3221	Pulp, paper & paperboard mills - Usines de pâte à papier, de papier et de carton	1.1	1.0	1.0	1,428.97	1,344.76	1,184.95	34.30	32.94	31.71	41.7	40.8	37.4
3371	Household & institutional furniture & kitchen cabinet mfg - Fabr. meubles de maison, d'étab. instit. et d'armoire de cuisine	0.1	0.1	0.3	1,049.89	858.69	879.52	17.21	14.32	23.17	61.0	60.0	38.0
3399	Other miscellaneous mfg - Autres activités diverses de fabrication	0.3	0.4	0.3	811.63	750.55	809.35	19.90	18.55	18.84	40.8	40.5	43.0
11-33N Goods producing industries - Branche productrice de biens		14.0	14.8	13.8	1,097.81	1,080.00	1,047.04	27.78	27.67	27.57	39.5	39.0	38.0
41-45N Trade - Commerce		11.2	10.9	10.0	875.44	889.38	870.33	22.23	22.64	22.22	39.4	39.3	39.2
41	Wholesale Trade - Commerce de gros	4.7	4.7	4.3	947.17	967.17	924.39	23.98	24.54	23.85	39.5	39.4	38.8
415	Motor vehicle & parts whl-dist - Gros-dist de véhicules automobiles et de leurs pièces	0.8	0.8	0.7	963.49	1,030.44	867.54	24.51	26.22	21.61	39.3	39.3	40.1
4152	New motor vehicle parts & accessories whl-dist - Gros-dist de pièces, d'accessoires neufs pour véhicules automobiles	..	0.4	0.4	..	1,087.06	901.20	..	26.89	21.79	..	40.4	41.3
416	Building material & supplies whl-dist - Gros-dist de matériaux et fournitures de construction	0.8	0.8	0.6	803.61	831.08	869.55	21.16	22.04	22.40	38.0	37.7	38.8
418	Miscellaneous whl-dist - Gros-dist de produits divers	0.4	0.4	0.4	814.28	825.34	850.58	22.62	22.76	25.64	36.0	36.3	33.2
44-45	Retail trade - Commerce de détail	6.5	6.2	5.7	823.34	829.56	829.71	20.95	21.18	21.02	39.3	39.2	39.5
445	Food & beverage stores - Magasins d'alimentation	1.3	1.2	1.3	754.23	806.14	963.43	18.54	19.72	23.05	40.7	40.9	41.8
4451	Grocery stores - Épiceries	1.2	1.1	1.2	743.18	797.43	955.28	18.30	19.50	23.00	40.6	40.9	41.5
4532	Office supplies, stationery & gift stores - Magasins de fournitures de bureau, de papeterie et de cadeaux	0.1	0.1	0.1	720.46	665.81	755.10	14.91	15.15	19.43	48.3	43.9	38.9
48-49 Transportation & warehousing - Transport et entreposage		6.3	6.8	7.0	779.63	785.76	755.49	20.72	20.71	19.58	37.6	37.9	38.6
515	Broadcasting (except Internet) - Radiotélévision (sauf par Internet)	0.1	0.2	0.1	1,498.13	1,408.83	1,376.96	37.95	37.26	42.06	39.5	37.8	32.7
519	Other information services - Autres services d'information	0.2	0.2	0.3	411.47	474.98	678.61	9.72	10.88	15.80	42.3	43.7	43.0
5242	Agencies, brokerages & other insurance related activities - Agences et courtiers d'assur. et autres activités liées à l'assur.	1.0	0.9	1.0	925.16	1,016.56	857.50	25.86	27.85	24.15	35.8	36.5	35.5
5312	Offices of real estate agents & brokers - Bureau d'agents et de courtiers immobiliers	0.1	0.1	0.1	662.17	870.23	848.59	17.62	22.55	22.14	37.6	38.6	38.3
5322	Consumer goods rental - Location de biens de consommation	0.2	0.1	0.1	531.49	474.32	432.59	14.65	14.29	11.98	36.3	33.2	36.1
5324	Commercial & industrial machinery & equipment rental & leasing - Location, loc. à bail de machines, matériel d'usage comm., indus.	0.1	1,269.24	28.62	44.4
54 Professional, scientific & technical services - Services professionnels, scientifiques et techniques		5.3	5.4	4.7	1,050.65	1,034.94	994.81	28.04	27.85	26.78	37.5	37.2	37.2
56 Admin. & support, waste managemt. & remediation services - Services admin., soutien, gestion des déchets, assainissem.		4.2	4.2	3.6	774.41	757.42	760.27	19.74	19.87	20.17	39.2	38.1	37.7
561	Admin. & support services - Services administratifs et de soutien	3.8	3.8	3.3	762.70	739.40	740.87	19.30	19.24	19.74	39.5	38.4	37.5
5614	Business support services - Services de soutien aux entreprises	1.2	1.3	1.1	559.25	511.97	568.70	15.25	14.68	15.75	36.7	34.9	36.1
5617	Services to buildings & dwellings - Services relatifs aux bâtiments et aux logements	0.6	0.5	0.4	622.91	732.55	594.95	16.09	18.97	15.18	38.7	38.6	39.2
61 Educational services - Services d'enseignement		24.5	24.3	23.6	820.28	819.11	820.98	25.91	25.79	24.94	31.7	31.8	32.9

* Refer to survey overview. - Voir l'aperçu de l'enquête.

** Earnings and hours exclude unclassified - La rémunération et les heures excluent les non classifiées

Table 7
Estimates of Employment, Average Hourly Earnings and Hours
for Salaried Employees, by Industry, Canada, Provinces and
Territories.

(Continued - suite)

Tableau 7
Estimations de l'emploi, de la rémunération horaire moyenne
et des heures, pour les employés à salaire fixe, par industries,
Canada, provinces et territoires.

		Salaried Employees - Employés à salaire fixe											
NAICS 2002	Industry	Employment (in thousands)			Average weekly earnings (including overtime)			Average hourly earnings (including overtime)			Average standard work week		
SCIAN 2002	Industrie	Emploi (en milliers)			Rémunération hebdomadaire moyenne (incluant temps supplémentaire)			Rémunération horaire moyenne (incluant temps supplémentaire)			Semaine moyenne normale de travail		
		Jan. p 2007 Janv. p	Dec. r 2006 Déc. r	Jan. 2006 Janv.	Jan. p 2007 Janv. p	Dec. r 2006 Déc. r	Jan. 2006 Janv.	Jan. p 2007 Janv. p	Dec. r 2006 Déc. r	Jan. 2006 Janv.	Jan. p 2007 Janv. p	Dec. r 2006 Déc. r	Jan. 2006 Janv.
NEW BRUNSWICK - NOUVEAU-BRUNSWICK													
62	Health care & social assistance - Soins de santé et assistance sociale	5.7	5.8	5.6	\$701.61	\$687.89	\$791.83	\$20.72	\$20.76	\$23.64	33.9	33.1	33.5
622	Hospitals - Hôpitaux	0.2	0.2	1.1	1,261.27	933.23	970.29	46.39	33.18	38.48	27.2	28.1	25.2
6221	General medical & surgical hospitals - Hôpitaux généraux et hôpitaux de soins chirurgicaux	0.1	0.1	0.8	1,319.21	822.45	977.82	61.77	38.64	48.32	21.4	21.3	20.2
623	Nursing & residential care facilities - Étab. de soins infirmiers et de soins pour bénéficiaires internes	1.4	1.4	0.9	805.82	859.26	861.31	23.02	24.88	23.41	35.0	34.5	36.8
6231	Nursing care facilities - Établissements de soins infirmiers	1.0	1.0	0.6	825.53	854.65	915.57	23.96	25.16	24.30	34.5	34.0	37.7
6233	Community care facilities for the elderly - Établissements communautaires de soins pour personnes âgées	0.2	0.3	0.2	836.32	949.89	773.07	21.42	24.67	22.09	39.0	38.5	35.0
72	Accommodation & food services - Hébergement et services de restauration	1.8	2.1	1.8	602.84	590.37	524.39	15.38	14.79	13.82	39.2	39.9	37.9
721	Accommodation services - Services d'hébergement	0.6	0.6	0.4	655.68	675.46	586.92	15.08	15.69	14.65	43.5	43.0	40.1
7211	Traveller accommodation - Hébergement des voyageurs	0.6	0.6	0.4	623.34	640.61	570.38	14.47	15.02	14.33	43.1	42.6	39.8
722	Food services & drinking places - Services de restauration et débits de boissons	1.3	1.5	1.4	578.03	555.06	504.15	15.55	14.38	13.53	37.2	38.6	37.3
7221	Full-service restaurants - Restaurants à service complet	0.4	0.5	0.4	553.24	548.05	493.39	15.18	14.28	13.38	36.4	38.4	36.9
7222	Limited-service eating places - Établissements de restauration à service restreint	0.7	0.8	0.7	577.21	550.06	503.08	15.54	14.31	13.52	37.1	38.4	37.2
81	Other services (except public administration) - Autres services (sauf les administrations publiques)	2.3	2.3	2.3	553.54	604.95	566.48	16.08	16.32	16.35	34.4	37.1	34.7
811	Repair & maintenance - Réparation et entretien	0.5	0.5	0.4	574.31	620.38	666.90	17.64	18.47	20.19	32.6	33.6	33.0
8111	Automotive repair & maintenance - Réparation et entretien de véhicules automobiles	0.2	0.2	0.2	355.51	449.89	487.26	11.05	12.64	13.19	32.2	35.6	36.9
8113	Comm. & ind. mach. & equip. (exc. auto. & electro.) repair & mtnt. - Répar. et entretien mach., mat. comm., ind. (sauf auto., électro.)	0.2	0.1	0.1	694.36	754.70	858.83	23.06	26.48	31.49	30.1	28.5	27.3
41-91N	Service producing industries - Branche productrice de services	92.2	92.0	89.2	903.62	908.13	880.92	25.42	25.61	24.58	35.5	35.5	35.8
00-91N	Industrial aggregate (including unclassified) - Ensemble des industries y compris les entreprises non classifiées **	106.2	106.8	103.0	929.23	931.99	903.18	25.76	25.92	25.00	36.1	36.0	36.1
QUÉBEC													
11	Forestry, logging & support - Foresterie, exploitation et soutien	4.6	4.7	4.5	988.04	1,064.58	1,067.19	23.29	25.67	22.65	42.4	41.5	47.1
113	Forestry & logging - Foresterie et exploitation forestière	2.9	3.0	2.5	863.60	922.46	905.09	21.74	23.83	21.06	39.7	38.7	43.0
1133	Logging - Exploitation forestière	2.9	2.9	2.5	865.91	924.90	908.38	21.78	23.87	21.09	39.8	38.7	43.1
1153	Support activities for forestry - Activités de soutien à la foresterie	1.7	1.7	1.9	1,201.30	1,305.01	1,283.65	25.53	28.28	24.38	47.1	46.1	52.7
212	Mining (except oil & gas) - Extraction minière (sauf l'extraction de pétrole et de gaz)	4.0	4.2	2.1	1,341.36	1,251.46	1,384.12	39.14	37.41	40.93	34.3	33.5	33.8
22	Utilities - Services publics	19.7	20.1	20.6	1,174.02	1,158.51	1,148.96	33.15	32.85	31.32	35.4	35.3	36.7
23	Construction - Construction	23.0	26.1	19.0	954.63	988.74	928.59	24.45	25.64	23.93	39.0	38.6	38.8
236	Construction of buildings - Construction de bâtiments	5.8	6.8	5.9	1,065.00	1,090.32	901.16	25.55	26.73	22.41	41.7	40.8	40.2
2361	Residential building construction - Construction résidentielle	3.7	4.4	3.7	922.13	929.27	768.66	22.14	22.79	19.45	41.7	40.8	39.5
2362	Non-residential bldg. construction - Construction non résidentielle	2.1	2.4	2.3	1,312.37	1,382.29	1,115.98	31.46	33.88	27.00	41.7	40.8	41.3
237	Heavy & civil engineering construction - Travaux de génie civil	4.8	5.4	5.0	1,339.38	1,368.19	1,299.33	34.51	36.07	35.84	38.8	37.9	36.3
2371	Utility system construc. - Construc. d'installations de serv. publics	0.6	0.7	0.4	1,754.82	1,739.23	1,233.61	43.16	43.86	30.68	40.7	39.7	40.2
2373	Highway, street & bridge construction - Construction de routes, de rues et de ponts	3.8	4.1	4.2	1,268.61	1,292.36	1,323.05	33.02	34.39	37.27	38.4	37.6	35.5

* Refer to survey overview. - Voir l'aperçu de l'enquête.

** Earnings and hours exclude unclassified - La rémunération et les heures excluent les non classifiées

Table 7
Estimates of Employment, Average Hourly Earnings and Hours
for Salaried Employees, by Industry, Canada, Provinces and
Territories.

(Continued - suite)

Tableau 7
Estimations de l'emploi, de la rémunération horaire moyenne
et des heures, pour les employés à salaire fixe, par industries,
Canada, provinces et territoires.

		Salaried Employees - Employés à salaire fixe											
NAICS 2002	Industry	Employment (in thousands)			Average weekly earnings (including overtime)			Average hourly earnings (including overtime)			Average standard work week		
SCIAN 2002	Industrie	Emploi (en milliers)			Rémunération hebdomadaire moyenne (incluant temps supplémentaire)			Rémunération horaire moyenne (incluant temps supplémentaire)			Semaine moyenne normale de travail		
		Jan. p 2007 Janv. p	Dec. r 2006 Déc. r	Jan. 2006 Janv.	Jan. p 2007 Janv. p	Dec. r 2006 Déc. r	Jan. 2006 Janv.	Jan. p 2007 Janv. p	Dec. r 2006 Déc. r	Jan. 2006 Janv.	Jan. p 2007 Janv. p	Dec. r 2006 Déc. r	Jan. 2006 Janv.
QUÉBEC													
2379	Other heavy & civil engineering construction - Autres travaux de génie civil	0.3	0.3	0.2	\$1,720.51	\$1,794.61	\$1,397.05	\$42.60	\$45.95	\$32.80	40.4	39.1	42.6
238	Specialty trade contractors - Entrepreneurs spécialisés	12.5	13.9	8.0	755.60	793.03	717.99	19.93	21.02	18.24	37.9	37.7	39.4
2381	Foundation, structure, & bldg. exterior contractors - Entrepreneurs en travaux de fondations, structure, extérieur de bâtiment	2.0	2.7	1.2	701.98	738.99	706.92	20.02	20.95	19.10	35.1	35.3	37.0
2382	Building equipment contractors - Entrepreneurs en installations d'équipements techniques	6.1	6.3	4.0	767.08	806.09	744.00	18.65	19.56	17.77	41.1	41.2	41.9
2383	Building finishing contractors - Entrepreneurs en travaux de finition de bâtiments	2.2	2.3	1.4	644.71	669.89	584.91	18.37	19.18	16.02	35.1	34.9	36.5
2389	Other spec. trade contractors - Autres entrepreneurs spécialisés	2.1	2.6	1.4	888.99	929.03	790.27	25.99	27.10	21.16	34.2	34.3	37.4
31-33 Manufacturing - Fabrication		134.4	142.9	143.7	1,128.03	1,111.35	1,065.30	29.17	28.80	28.23	38.7	38.6	37.7
	Non-durable goods - Biens non durables	67.2	69.8	71.8	1,160.95	1,143.24	1,063.15	30.08	29.99	28.64	38.6	38.1	37.1
	Durable goods - Biens durables	67.2	73.1	72.0	1,095.12	1,080.91	1,067.44	28.26	27.69	27.83	38.8	39.0	38.4
311	Food manufacturing - Fabrication d'aliments	12.8	14.4	20.7	1,445.23	1,398.11	1,131.44	40.07	40.44	33.03	36.1	34.6	34.3
3115	Dairy product manufacturing - Fabrication de produits laitiers	2.2	2.4	3.1	1,595.30	1,495.43	1,304.06	40.33	39.64	37.35	39.6	37.7	34.9
3116	Meat product manufacturing - Fabrication de produits de viande	3.6	4.0	5.6	1,545.86	1,441.71	1,137.36	47.44	46.14	34.64	32.6	31.2	32.8
3118	Bakeries & tortilla manufacturing - Boulangeries et fabr. de tortillas	1.9	2.2	3.6	1,180.24	1,256.81	943.48	33.19	37.19	28.60	35.6	33.8	33.0
3119	Other food manufacturing - Fabrication d'autres aliments	1.9	2.1	3.2	1,285.14	1,218.81	1,045.72	35.70	35.36	31.32	36.0	34.5	33.4
3131	Fibre, yarn & thread mills - Usines de fibres, de filés et de fils	0.6	0.6	0.6	716.17	753.46	725.38	16.82	18.08	18.40	42.6	41.7	39.4
3132	Fabric mills - Usines de tissus	1.2	1.4	1.2	1,084.06	1,016.92	1,064.24	23.03	21.87	23.17	47.1	46.5	45.9
3133	Textile & fabric finishing & fabric coating - Finissage de textiles, tissus et revêtement de tissus	0.6	0.6	0.6	962.16	1,051.91	923.48	22.37	24.57	23.26	43.0	42.8	39.7
3141	Textile furnishings mills - Usines de textiles domestiques	0.9	1.0	0.9	888.66	943.92	1,047.52	21.06	22.90	26.50	42.2	41.2	39.5
3149	Other textile product mills - Usines d'autres produits textiles	0.4	0.5	0.4	821.66	892.49	921.67	17.98	20.26	22.16	45.7	44.0	41.6
315	Clothing manufacturing - Fabrication de vêtements	6.5	7.1	5.9	777.18	844.33	850.62	19.56	21.76	21.48	39.7	38.8	39.6
3151	Clothing knitting mills - Usines de tricotage de vêtements	1.4	1.6	1.4	713.33	758.33	757.72	18.07	20.23	21.01	39.5	37.5	36.1
3152	Cut & sew clothing mfg - Fabrication de vêtements coupés-cousus	4.7	5.1	4.2	793.46	874.38	893.42	20.14	22.49	21.92	39.4	38.9	40.8
3161	Leather & hide tanning & finishing - Tannage et finissage du cuir et des peaux	0.1	0.1	0.1	660.72	751.31	653.34	11.48	13.16	15.59	57.6	57.1	41.9
3162	Footwear manufacturing - Fabrication de chaussures	0.7	0.9	0.6	814.31	878.67	809.29	18.80	21.08	20.59	43.3	41.7	39.3
3169	Other leather & allied product mfg - Fabr. d'autres produits en cuir et produits analogues	0.4	0.5	0.4	725.58	777.23	717.56	15.49	17.53	17.26	46.8	44.3	41.6
321	Wood product manufacturing - Fabrication de produits en bois	5.4	7.4	6.8	754.19	764.58	904.16	19.69	19.44	24.59	38.3	39.3	36.8
3211	Sawmills & wood preservation - Scieries et préservation du bois	1.9	2.7	2.5	884.99	855.71	1,097.76	22.46	21.03	28.23	39.4	40.7	38.9
3212	Veneer, plywood & engineered wood product mfg - Fabr. de placages, contreplaqués et produits en bois reconstitué	1.0	1.4	1.3	817.62	813.57	847.75	22.19	21.58	23.36	36.8	37.7	36.3
3219	Other wood product mfg - Fabrication d'autres produits en bois	2.5	3.3	2.9	630.86	669.62	760.54	16.58	17.20	21.65	38.0	38.9	35.1
322	Paper manufacturing - Fabrication du papier	10.7	8.7	9.1	1,234.65	1,152.14	997.94	31.68	29.80	26.54	39.0	38.7	37.6
3221	Pulp, paper & paperboard mills - Usines de pâte à papier, de papier et de carton	6.4	5.1	5.5	1,343.28	1,254.47	1,030.72	33.84	32.06	26.97	39.7	39.1	38.2
3251	Basic chemical mfg - Fabrication de produits chimiques de base	1.4	1.6	1.5	1,704.53	1,500.78	1,407.45	43.81	38.82	37.51	38.9	38.7	37.5
3254	Pharmaceutical & medicine manufacturing - Fabrication de produits pharmaceutiques et de médicaments	4.4	5.4	5.5	1,344.94	1,342.17	1,146.13	32.56	32.62	30.46	41.3	41.1	37.6
3256	Soap, cleaning compound & toilet preparation manufacturing - Fabrication de savons, de détachants et de produits de toilette	2.1	2.4	2.3	1,007.20	1,009.71	958.97	27.40	27.65	27.57	36.8	36.5	34.8
3259	Other chemical product mfg - Fabr. d'autres produits chimiques	1.5	1.6	1.5	1,530.11	1,460.31	1,265.11	39.24	37.77	33.80	39.0	38.7	37.4
326	Plastics & rubber products manufacturing - Fabrication de produits en plastique et en caoutchouc	8.5	9.9	9.6	987.77	976.81	948.93	27.36	26.61	26.11	36.1	36.7	36.3
3261	Plastic product mfg - Fabrication de produits en plastique	6.5	7.6	7.1	892.75	918.09	868.22	24.88	25.13	24.03	35.9	36.5	36.1
3262	Rubber product mfg - Fabrication de produits en caoutchouc	2.0	2.3	2.5	1,303.85	1,169.07	1,179.34	35.40	31.37	31.95	36.8	37.3	36.9
3271	Clay product & refractory manufacturing - Fabrication de produits en argile et produits réfractaires	0.3	0.3	0.2	819.44	889.43	943.00	19.69	21.56	23.34	41.6	41.3	40.4
3272	Glass & glass product mfg - Fabr. de verre et de produits en verre	0.8	0.8	0.6	965.41	1,011.98	1,084.63	24.48	26.81	28.69	39.4	37.7	37.8
3273	Cement & concrete prod. mfg - Fabr. de ciment et prod. en béton	1.1	1.3	1.1	1,068.79	1,240.66	1,110.51	26.37	29.84	28.45	40.5	41.6	39.0
3279	Other non-metallic mineral product manufacturing - Fabrication d'autres produits minéraux non métalliques	0.7	0.8	0.6	919.09	984.61	1,096.76	22.59	24.92	27.95	40.7	39.5	39.2
331	Primary metal mfg - Première transformation des métaux	5.5	5.5	4.6	1,173.74	1,333.85	1,178.02	29.98	32.88	30.78	39.1	40.6	38.3
3311	Iron & steel mills & ferro-alloy manufacturing - Sidérurgie	0.5	0.5	0.5	1,518.71	1,692.67	1,255.52	36.12	40.49	30.84	42.0	41.8	40.7
3313	Alumina & aluminium production & processing - Production et transformation d'alumine et d'aluminium	2.3	2.2	2.4	1,093.46	1,247.03	1,157.84	28.19	30.89	29.77	38.8	40.4	38.9

* Refer to survey overview. - Voir l'aperçu de l'enquête.

** Earnings and hours exclude unclassified - La rémunération et les heures excluent les non classifiées

Table 7
Estimates of Employment, Average Hourly Earnings and Hours
for Salaried Employees, by Industry, Canada, Provinces and
Territories.

(Continued - suite)

Tableau 7
Estimations de l'emploi, de la rémunération horaire moyenne
et des heures, pour les employés à salaire fixe, par industries,
Canada, provinces et territoires.

		Salaried Employees - Employés à salaire fixe											
NAICS 2002	Industry	Employment (in thousands)			Average weekly earnings (including overtime)			Average hourly earnings (including overtime)			Average standard work week		
SCIAN 2002	Industrie	Emploi (en milliers)			Rémunération hebdomadaire moyenne (incluant temps supplémentaire)			Rémunération horaire moyenne (incluant temps supplémentaire)			Semaine moyenne normale de travail		
		Jan. p 2007 Janv. p	Dec. r 2006 Déc. r	Jan. 2006 Janv.	Jan. p 2007 Janv. p	Dec. r 2006 Déc. r	Jan. 2006 Janv.	Jan. p 2007 Janv. p	Dec. r 2006 Déc. r	Jan. 2006 Janv.	Jan. p 2007 Janv. p	Dec. r 2006 Déc. r	Jan. 2006 Janv.
QUÉBEC													
3314	Non-ferrous metal (except aluminium) production & processing - Production et transform. de métaux non ferreux (sauf l'aluminium)	1.7	1.7	0.7	\$1,179.91	\$1,323.88	\$1,121.74	\$29.62	\$32.32	\$31.69	39.8	41.0	35.4
3315	Foundries - Fonderies	0.7	0.8	0.7	1,170.76	1,365.66	1,215.18	31.86	34.67	32.37	36.7	39.4	37.5
332	Fabricated metal product mfg - Fabrication de produits métalliques	6.6	8.8	6.2	1,083.79	919.62	1,064.14	27.50	23.40	26.97	39.4	39.3	39.5
3321	Forging & stamping - Forgeage et estampage	0.5	0.7	0.5	1,091.81	989.28	1,033.85	27.06	25.08	25.89	40.3	39.4	39.9
3323	Architectural & structural metals manufacturing - Fabr. produits architecture et éléments de charpentes métalliques	2.6	3.5	2.3	965.27	835.20	1,006.08	24.20	21.02	25.29	39.9	39.7	39.8
3327	Machine shops, turned product, screw, nut & bolt manufacturing - Ateliers usinage, fabr. produits tournés, vis, écrous et boulons	1.1	1.5	1.0	1,145.85	929.45	1,019.66	29.25	23.88	26.18	39.2	38.9	38.9
3329	Other fabricated metal prod. mfg - Fabr. d'autres prod. métalliques	1.0	1.2	0.9	1,180.88	985.85	1,234.66	30.39	24.95	30.68	38.9	39.5	40.2
333	Machinery manufacturing - Fabrication de machines	9.3	9.0	9.5	1,101.46	1,122.19	1,060.03	28.52	28.96	28.84	38.6	38.7	36.8
3331	Agricultural, construction & mining machinery manufacturing - Fabr. de machines pour agri., construction et extraction minière	1.0	0.9	0.9	956.65	999.50	987.19	22.22	22.91	24.31	43.0	43.6	40.6
3332	Industrial machinery mfg - Fabrication de machines industrielles	1.2	1.0	1.2	1,325.59	1,325.54	1,274.47	30.84	30.77	32.02	43.0	43.1	39.8
3333	Commercial & service industry machinery manufacturing - Fabr. de machines pour le commerce et les industries de services	2.9	3.0	2.9	1,018.83	1,020.85	997.69	25.53	25.53	25.47	39.9	40.0	39.2
3334	Ventilation, heating, a/c & commercial refrigeration equip. mfg - Fabr. d'appareils de vent., chauff., clima., réfrig. commerciale	1.0	0.9	1.0	1,046.37	1,051.56	986.57	31.08	30.72	31.50	33.7	34.2	31.3
3335	Metaworking machinery manufacturing - Fabrication de machines-outils pour le travail du métal	0.9	0.9	1.0	991.73	1,063.32	976.69	26.89	28.48	28.24	36.9	37.3	34.6
3336	Engine, turbine & power transmission equipment manufacturing - Fabr. moteurs, turbines et matériel de transmission de puissance	1.0	1.0	1.0	1,205.68	1,191.53	1,019.19	33.24	33.17	29.17	36.3	35.9	34.9
3339	Other general-purpose machinery manufacturing - Fabrication d'autres machines d'usage général	1.3	1.3	1.5	1,229.96	1,312.62	1,183.47	34.76	37.18	35.42	35.4	35.3	33.4
3342	Communications equip. mfg - Fabr. de matériel de communication	2.6	2.7	2.5	1,272.80	1,236.93	1,174.82	32.44	32.05	30.85	39.2	38.6	38.1
3344	Semiconductor & other electronic component manufacturing - Fabr. de semi-conducteurs et d'autres composants électroniques	3.3	3.4	3.7	937.68	941.35	1,016.55	27.40	27.22	26.68	34.2	34.6	38.1
3345	Navigational, measuring, medical & control instruments mfg - Fabr. d'instruments de navigation, mesure, commande, médicaux	2.4	2.3	2.2	1,154.07	1,166.90	1,167.86	28.56	28.68	29.16	40.4	40.7	40.1
3351	Electric lighting equip. mfg - Fabr. matériel électrique d'éclairage	1.0	973.74	24.52	39.7
3352	Household appliance mfg - Fabrication d'appareils ménagers	1.1	853.89	22.79	37.5
3353	Electrical equipment mfg - Fabrication de matériel électrique	1.7	1.8	2.0	1,075.85	1,199.54	860.15	27.27	30.38	21.50	39.4	39.5	40.0
3359	Other electrical equipment & component manufacturing - Fabr. d'autres types de matériel et de composants électriques	1.5	1.6	1.8	1,164.33	1,324.18	1,047.99	29.84	33.77	26.55	39.0	39.2	39.5
336	Transportation equipment mfg - Fabr. de matériel de transport	11.8	11.9	13.6	1,517.19	1,474.06	1,442.97	39.68	38.46	37.46	38.2	38.3	38.5
3364	Aerospace product & parts manufacturing - Fabrication de produits aérospatiaux et de leurs pièces	8.4	8.2	9.0	1,722.48	1,708.69	1,554.62	44.67	44.77	40.14	38.6	38.2	38.7
3369	Other transportation equipment manufacturing - Fabrication d'autres types de matériel de transport	0.7	0.8	0.9	810.40	720.23	1,072.92	22.80	19.83	28.15	35.5	36.3	38.1
337	Furniture & related product manufacturing - Fabrication de meubles et de produits connexes	5.7	6.4	7.5	875.07	810.98	775.00	22.34	20.58	20.66	39.2	39.4	37.5
3371	Household & institutional furniture & kitchen cabinet mfg - Fabr. meubles de maison, d'étab. instit. et d'armoire de cuisine	4.5	4.9	5.8	859.45	804.69	758.69	21.84	20.24	20.34	39.3	39.8	37.3
3372	Office furniture (including fixtures) manufacturing - Fabr. de meubles de bureau (y compris les articles d'ameublement)	1.0	1.2	1.3	929.57	838.90	846.09	24.10	21.88	22.05	38.6	38.3	38.4
3391	Medical equipment & supplies manufacturing - Fabrication de fournitures et matériel médicaux	1.1	1.2	1.2	880.35	894.77	886.95	23.05	23.57	22.33	38.2	38.0	39.7
3399	Other miscellaneous mfg - Autres activités diverses de fabrication	4.1	4.5	4.1	750.45	745.85	736.45	18.85	18.76	17.93	39.8	39.7	41.1
11-33N Goods producing industries - Branche productrice de biens		186.6	198.9	190.3	1,113.73	1,103.04	1,065.21	29.03	28.87	28.09	38.4	38.2	37.9
41-45N Trade - Commerce		156.5	153.1	141.6	878.73	882.89	892.64	22.14	22.26	22.57	39.7	39.7	39.5
41	Wholesale Trade - Commerce de gros	84.9	84.6	76.1	1,013.35	1,016.14	1,007.42	25.89	25.93	25.86	39.1	39.2	39.0
415	Motor vehicle & parts whl-dist - Gros-dist de véhicules automobiles et de leurs pièces	7.5	7.3	6.4	876.20	876.83	948.61	24.04	24.16	25.80	36.5	36.3	36.8
4151	Motor vehicle whl-dist - Gros-dist de véhicules automobiles	2.6	2.6	2.1	964.12	954.26	1,035.21	26.98	26.86	28.32	35.7	35.5	36.6
4152	New motor vehicle parts & accessories whl-dist - Gros-dist de pièces, d'accessoires neufs pour véhicules automobiles	4.3	4.2	3.9	843.09	844.27	919.98	23.15	23.30	25.29	36.4	36.2	36.4
416	Building material & supplies whl-dist - Gros-dist de matériaux et fournitures de construction	13.1	13.1	11.4	991.41	998.86	999.11	23.67	23.94	22.74	41.9	41.7	43.9

* Refer to survey overview. - Voir l'aperçu de l'enquête.

** Earnings and hours exclude unclassified - La rémunération et les heures excluent les non classifiées

Table 7
Estimates of Employment, Average Hourly Earnings and Hours
for Salaried Employees, by Industry, Canada, Provinces and
Territories.

(Continued - suite)

Tableau 7
Estimations de l'emploi, de la rémunération horaire moyenne
et des heures, pour les employés à salaire fixe, par industries,
Canada, provinces et territoires.

		Salaried Employees - Employés à salaire fixe											
NAICS 2002	Industry	Employment (in thousands)			Average weekly earnings (including overtime)			Average hourly earnings (including overtime)			Average standard work week		
SCIAN 2002	Industrie	Emploi (en milliers)			Rémunération hebdomadaire moyenne (incluant temps supplémentaire)			Rémunération horaire moyenne (incluant temps supplémentaire)			Semaine moyenne normale de travail		
		Jan. p 2007 Janv. p	Dec. r 2006 Déc. r	Jan. 2006 Janv.	Jan. p 2007 Janv. p	Dec. r 2006 Déc. r	Jan. 2006 Janv.	Jan. p 2007 Janv. p	Dec. r 2006 Déc. r	Jan. 2006 Janv.	Jan. p 2007 Janv. p	Dec. r 2006 Déc. r	Jan. 2006 Janv.
QUÉBEC													
4161	Electrical, plumbing, heating & a/c equipment & supplies whl-dist - Gros-dist matériel et fourn. élec., plomberie, chauffage, climat.	4.5	4.4	4.0	\$1,041.17	\$1,046.89	\$1,006.76	\$24.61	\$24.97	\$23.13	42.3	41.9	43.5
4162	Metal service centres - Gros-dist métaux et produits métalliques	2.0	2.0	1.8	1,241.70	1,259.27	1,105.80	29.56	30.33	25.98	42.0	41.5	42.6
4163	Lumber, millwork, hardware & other building supplies whl-dist - Gros-dist bois d'oeuvre, menui. préfab., quinc., fourn. construc.	6.6	6.7	5.6	881.46	891.14	958.81	21.22	21.39	21.46	41.5	41.7	44.7
417	Machinery, equipment & supplies whl-dist - Gros-dist de machines, de matériel et de fournitures	21.4	21.9	21.1	1,158.29	1,145.53	1,112.71	27.41	26.92	27.35	42.3	42.6	40.7
4172	Const., forestry, mining & indus. mach. equip. & suppl. whl-dist - Gros-dist mach., matériel, fourn. indus., const., forest., minière	5.3	5.3	6.8	1,134.11	1,140.28	989.16	27.38	26.60	24.92	41.4	42.9	39.7
4179	Other machinery, equipment & supplies whl-dist - Gros-dist d'autres machines, matériel et fournitures	7.6	8.2	5.9	1,067.24	1,072.41	1,096.80	24.96	24.90	25.60	42.8	43.1	42.8
418	Miscellaneous whl-dist - Gros-dist de produits divers	9.6	8.9	8.5	866.72	899.06	869.01	22.74	23.50	23.46	38.1	38.3	37.0
4181	Recyclable material whl-dist - Gros-dist de matières recyclables	2.0	1.8	1.6	768.79	776.26	691.35	22.78	23.41	21.52	33.8	33.2	32.1
4182	Paper, paper product & disposable plastic product whl-dist - Gros-dist de papier, produits du papier et de plastique jetables	1.7	1.6	1.6	922.59	956.83	901.29	24.32	25.37	25.24	37.9	37.7	35.7
4183	Agricultural supplies whl-dist - Gros-dist de fournitures agricoles	0.8	0.7	0.7	915.13	923.71	860.76	23.16	23.22	22.67	39.5	39.8	38.0
4184	Chemical (except agricultural) & allied product whl-dist - Gros-dist de produits chimiques et analogues (sauf agricoles)	1.3	1.2	1.1	1,063.22	1,106.77	1,073.64	24.81	25.15	25.93	42.9	44.0	41.4
4189	Other miscellaneous whl-dist - Gros-dist d'autres produits divers	3.8	3.5	3.4	813.91	855.73	874.14	21.11	22.08	22.75	38.6	38.8	38.4
419	Wholesale agents & brokers - Agents, courtiers commerce de gros	3.7	3.5	3.1	815.71	857.20	901.79	21.45	22.14	24.37	38.0	38.7	37.0
44-45	Retail trade - Commerce de détail	71.5	68.5	65.5	718.92	718.42	759.31	17.83	17.85	18.88	40.3	40.3	40.2
441	Motor vehicle & parts dealers - Marchands de véhicules automobiles et de leurs pièces	12.0	12.5	9.9	799.11	820.81	840.43	20.54	21.22	21.81	38.9	38.7	38.5
4411	Automobile dealers - Marchands d'automobiles	9.4	9.7	7.6	854.55	883.89	920.70	21.79	22.63	23.77	39.2	39.1	38.7
4413	Automotive parts, accessories & tire stores - Magasins de pièces, de pneus et d'accessoires pour véhicules auto.	1.4	1.5	1.1	608.00	606.78	617.30	16.45	16.60	16.71	37.0	36.5	37.0
445	Food & beverage stores - Magasins d'alimentation	14.2	13.5	12.6	673.00	703.54	879.04	15.09	15.80	18.56	44.6	44.5	47.4
4451	Grocery stores - Épiceries	12.2	11.7	10.8	687.81	719.54	909.26	15.11	15.83	18.84	45.5	45.5	48.3
447	Gasoline stations - Stations-service	1.6	1.6	1.6	545.13	543.53	531.50	14.94	15.12	15.21	36.5	36.0	34.9
452	General merchandise stores - Mag. de fournitures de tout genre	3.1	3.0	2.7	695.46	697.69	695.84	21.98	22.59	21.10	31.6	30.9	33.0
4521	Department stores - Grands magasins	1.4	1.4	1.3	777.34	718.65	761.89	24.01	24.10	24.96	32.4	29.8	30.5
4529	Other general merchandise stores - Magasins d'autres fournitures de tout genres	1.7	1.6	1.5	629.99	679.07	639.57	20.30	21.34	18.24	31.0	31.8	35.1
4531	Florists - Fleuristes	0.1	0.1	0.2	1,182.38	1,174.32	1,001.22	23.59	24.95	25.52	50.1	47.1	39.2
4532	Office supplies, stationery & gift stores - Magasins de fournitures de bureau, de papeterie et de cadeaux	0.6	0.6	0.8	896.84	853.26	726.44	17.54	18.10	17.36	51.1	47.1	41.8
4539	Other miscellaneous stores retailers - Autres mag. de détail divers	0.8	0.7	0.9	1,259.48	1,210.64	996.34	26.00	26.46	23.88	48.4	45.8	41.7
4541	Electronic shopping & mail-order houses - Entreprises de télémarketing et de vente par correspondance	0.2	0.2	0.3	1,144.34	1,105.72	945.88	22.42	22.16	18.71	51.0	49.9	50.5
4542	Vending machine operators - Exploitants de distribu. automatiques	0.1	0.1	0.1	1,348.48	1,248.94	1,098.08	21.75	21.47	23.63	62.0	58.2	46.5
4543	Direct selling establishments - Établissements de vente directe	0.8	0.7	1.2	1,629.01	1,536.84	1,306.69	31.87	30.29	28.09	51.1	50.7	46.5
48-49	Transportation & warehousing - Transport et entreposage	46.3	49.0	50.5	862.71	842.95	817.68	22.50	21.93	21.06	38.3	38.4	38.8
482	Rail transportation - Transport ferroviaire	3.3	3.4	4.8	1,157.04	1,108.37	965.30	29.39	28.57	26.91	39.4	38.8	35.9
4842	Specialized freight trucking - Transport par camion de marchandises spéciales	2.9	3.1	3.3	697.38	689.84	687.45	16.36	16.36	16.86	42.6	42.2	40.8
488	Support activities for transport. - Activités de soutien au transport	6.0	6.1	7.4	993.17	963.74	929.53	26.29	25.55	24.23	37.8	37.7	38.4
4884	Support activities for road transportation - Activités de soutien au transport routier	1.6	1.6	1.6	764.14	779.21	706.07	20.49	20.91	17.16	37.3	37.3	41.2
4885	Freight transportation arrangement - Intermédiaires en transport de marchandises	1.8	1.8	2.5	1,269.15	1,230.88	1,162.66	38.68	37.20	34.50	32.8	33.1	33.7
492	Couriers & messengers - Messageries et services de messagers	6.2	6.9	7.0	665.01	660.36	658.05	18.32	18.06	16.36	36.3	36.6	40.2
4921	Couriers - Messageries	5.2	5.8	5.8	644.07	638.76	634.64	17.71	17.50	15.77	36.4	36.5	40.3
4922	Locals messengers & local delivery - Services locaux de messagers et de livraison	1.0	1.1	1.1	772.19	770.42	779.51	21.49	20.87	19.45	35.9	36.9	40.1
51	Information & cultural industries - Industrie de l'information et industrie culturelle	29.2	30.7	26.3	1,196.13	1,163.18	1,155.59	30.68	29.90	31.00	39.0	38.9	37.3
5111	Newspaper, periodical, book & directory publishers - Éditeurs de journaux, périodiques, livres et répertoires	7.0	7.0	5.4	1,075.56	1,066.26	1,026.38	36.75	36.37	37.45	29.3	29.3	27.4
515	Broadcasting (except Internet) - Radiotélévision (sauf par Internet)	3.7	4.1	3.2	1,782.90	1,598.04	1,517.33	44.64	41.26	40.98	39.9	38.7	37.0
5151	Radio & television broadcasting - Radiodiffusion et télédiffusion	3.6	4.0	3.1	1,782.16	1,593.74	1,511.38	44.42	40.94	40.55	40.1	38.9	37.3

* Refer to survey overview. - Voir l'aperçu de l'enquête.

** Earnings and hours exclude unclassified - La rémunération et les heures excluent les non classifiées

Table 7

Estimates of Employment, Average Hourly Earnings and Hours for Salaried Employees, by Industry, Canada, Provinces and Territories.

(Continued - suite)

Tableau 7

Estimations de l'emploi, de la rémunération horaire moyenne et des heures, pour les employés à salaire fixe, par industries, Canada, provinces et territoires.

		Salaried Employees - Employés à salaire fixe											
NAICS 2002	Industry	Employment (in thousands)			Average weekly earnings (including overtime)			Average hourly earnings (including overtime)			Average standard work week		
SCIAN 2002	Industrie	Emploi (en milliers)			Rémunération hebdomadaire moyenne (incluant temps supplémentaire)			Rémunération horaire moyenne (incluant temps supplémentaire)			Semaine moyenne normale de travail		
		Jan. p 2007 Janv. p	Dec. r 2006 Déc. r	Jan. 2006 Janv.	Jan. p 2007 Janv. p	Dec. r 2006 Déc. r	Jan. 2006 Janv.	Jan. p 2007 Janv. p	Dec. r 2006 Déc. r	Jan. 2006 Janv.	Jan. p 2007 Janv. p	Dec. r 2006 Déc. r	Jan. 2006 Janv.
QUÉBEC													
5171	Wired telecommunications carriers - Télécommunications par fil	3.4	\$1,341.80	\$28.87	46.5
5172	Wireless telecommunications carriers (except satellite) - Télécom. sans fil (sauf par satellite)	0.4	0.5	0.5	1,400.51	\$1,344.37	\$1,283.43	31.56	\$32.05	\$36.04	44.4	41.9	35.6
5173	Telecom. resellers - Revendeurs de serv. de télécommunications	0.3	0.4	0.4	1,309.30	1,303.51	1,338.29	32.74	34.54	36.64	40.0	37.7	36.5
5175	Cable & other program distribution - Câblodistribution et autres activités de distribution d'émissions de télévision	0.3	0.3	0.3	1,342.36	1,316.20	1,311.59	38.11	38.89	40.93	35.2	33.8	32.0
5182	Data processing, hosting & related serv. - Traitement de données, hébergement de données et services connexes	1.8	1.8	1.6	1,048.46	1,009.85	1,065.44	17.48	17.21	18.41	60.0	58.7	57.9
52	Finance & insurance - Finance et assurances	95.0	95.3	96.5	1,015.06	1,021.49	986.75	28.07	28.15	27.11	36.2	36.3	36.4
522	Credit intermediation & related activities - Intermédiation financière et activités connexes	52.6	53.4	53.3	958.46	954.44	952.68	26.36	26.26	25.83	36.4	36.3	36.9
5221	Depository credit intermediation - Intermédiation financière par le biais de dépôts	42.7	43.3	46.7	931.75	932.28	943.69	25.64	25.68	25.58	36.3	36.3	36.9
53	Real estate & rental & leasing - Services immobiliers et services de location et de location à bail	18.0	16.8	14.5	617.64	612.41	668.73	17.67	18.06	19.05	34.9	33.9	35.1
532	Rental & leasing services - Services de location et location à bail	5.5	5.2	4.3	887.51	822.03	831.71	21.53	21.30	21.06	41.2	38.6	39.5
5321	Automotive equipment rental & leasing - Location et location à bail de matériel automobile	1.3	1.2	1.0	1,102.77	967.90	980.25	25.18	24.07	24.90	43.8	40.2	39.4
5322	Consumer goods rental - Location de biens de consommation	2.4	2.2	1.8	630.08	589.87	596.23	17.59	17.64	15.77	35.8	33.4	37.8
5324	Commercial & industrial machinery & equipment rental & leasing - Location, loc. à bail de machines, matériel d'usage comm., indus.	1.3	1.4	1.1	1,151.47	1,069.09	1,045.12	23.49	23.34	24.44	49.0	45.8	42.8
54	Professional, scientific & technical services - Services professionnels, scientifiques et techniques	85.9	87.8	84.8	1,036.16	1,021.65	986.94	27.34	27.27	26.03	37.9	37.5	37.9
5413	Architectural, engineering & related services - Architecture, génie et services connexes	17.1	16.4	12.5	986.23	1,007.75	1,021.68	26.19	26.92	28.04	37.7	37.4	36.4
56	Admin. & support, waste managemt. & remediation services - Services admin., soutien, gestion des déchets, assainissem.	40.0	40.1	34.2	880.18	894.74	926.60	20.58	20.94	23.48	42.8	42.7	39.5
561	Admin. & support services - Services administratifs et de soutien	36.4	36.7	31.9	896.04	907.77	936.86	20.42	20.74	23.57	43.9	43.8	39.8
5613	Employment services - Services d'emploi	7.9	9.1	7.0	942.44	929.21	933.81	19.63	19.69	22.44	48.0	47.2	41.6
5616	Investigation & security services - Services d'enquêtes et sécurité	5.5	5.4	5.4	781.47	740.00	739.01	17.82	17.24	18.30	43.8	42.9	40.4
5617	Services to buildings & dwellings - Services relatifs aux bâtiments et aux logements	5.8	4.7	3.6	595.87	671.17	667.74	14.33	16.07	15.94	41.6	41.8	41.9
61	Educational services - Services d'enseignement	218.2	232.6	215.4	779.52	795.85	774.50	23.66	24.03	22.83	32.9	33.1	33.9
611N	Education special - Éducation spéciale	112.7	116.5	111.8	973.50	999.89	984.95	30.22	31.00	28.16	32.2	32.2	35.0
62	Health care & social assistance - Soins de santé et assistance sociale	64.6	68.3	63.2	762.46	765.46	796.28	19.50	19.73	20.49	39.1	38.8	38.9
621	Ambulatory health care services - Services de soins ambulatoires	15.8	14.8	14.5	750.21	720.12	770.99	20.12	20.57	20.19	37.3	35.0	38.2
6214	Out-patient care centres - Centres de soins ambulatoires	4.8	4.6	4.5	823.64	749.54	860.37	24.11	23.56	24.51	34.2	31.8	35.1
623	Nursing & residential care facilities - Étab. de soins infirmiers et de soins pour bénéficiaires internes	12.8	12.9	8.2	826.31	866.78	957.44	22.84	24.00	24.36	36.2	36.1	39.3
6231	Nursing care facilities - Établissements de soins infirmiers	3.1	3.1	1.9	834.76	859.19	927.58	24.37	25.17	25.41	34.2	34.1	36.5
6233	Community care facilities for the elderly - Établissements communautaires de soins pour personnes âgées	7.3	7.3	4.8	727.06	754.67	845.79	20.09	21.07	21.47	36.2	35.8	39.4
6239	Other residential care facilities - Autres établissements de soins pour bénéficiaires internes	1.4	1.5	0.9	1,111.37	1,215.58	1,421.95	28.92	30.90	33.86	38.4	39.3	42.0
624	Social assistance - Assistance sociale	28.5	31.9	23.5	677.57	685.26	705.39	15.70	15.93	16.08	43.2	43.0	43.9
6241	Individual & family services - Services individuels et familiaux	12.6	14.3	10.3	674.39	662.95	682.07	15.48	15.32	15.24	43.6	43.3	44.7
6243	Vocational rehabilitation services - Services de réadaptation professionnelle	3.8	4.4	2.9	754.94	765.66	831.79	17.11	17.42	18.98	44.1	44.0	43.8
6244	Child day-care services - Services de garderie	11.3	12.2	9.7	653.80	678.59	689.01	15.27	15.83	15.93	42.8	42.9	43.3
71	Arts, entertainment & recreation - Arts, spectacles et loisirs	10.9	10.0	14.1	737.80	782.98	736.21	21.08	22.62	20.74	35.0	34.6	35.5
712	Heritage institutions - Établissements du patrimoine	1.2	1.3	1.6	798.51	733.34	706.36	23.52	22.86	21.68	33.9	32.1	32.6

* Refer to survey overview. - Voir l'aperçu de l'enquête.

** Earnings and hours exclude unclassified - La rémunération et les heures excluent les non classifiées

Table 7
Estimates of Employment, Average Hourly Earnings and Hours
for Salaried Employees, by Industry, Canada, Provinces and
Territories.

(Continued - suite)

Tableau 7
Estimations de l'emploi, de la rémunération horaire moyenne
et des heures, pour les employés à salaire fixe, par industries,
Canada, provinces et territoires.

		Salaried Employees - Employés à salaire fixe											
NAICS 2002	Industry	Employment (in thousands)			Average weekly earnings (including overtime)			Average hourly earnings (including overtime)			Average standard work week		
SCIAN 2002	Industrie	Emploi (en milliers)			Rémunération hebdomadaire moyenne (incluant temps supplémentaire)			Rémunération horaire moyenne (incluant temps supplémentaire)			Semaine moyenne normale de travail		
		Jan. p 2007 Janv. p	Dec. r 2006 Déc. r	Jan. 2006 Janv.	Jan. p 2007 Janv. p	Dec. r 2006 Déc. r	Jan. 2006 Janv.	Jan. p 2007 Janv. p	Dec. r 2006 Déc. r	Jan. 2006 Janv.	Jan. p 2007 Janv. p	Dec. r 2006 Déc. r	Jan. 2006 Janv.
QUÉBEC													
713	Amusement, gambling & recreation industries - Divertissement, loisirs et jeux de hasard et loteries	4.4	4.6	8.2	\$859.02	\$779.13	\$713.66	\$23.44	\$22.87	\$18.54	36.6	34.1	38.5
7132	Gambling industries - Jeux de hasard et loteries	0.9	1.0	1.6	1,083.60	925.89	995.43	30.59	27.67	28.57	35.4	33.5	34.8
7139	Other amusement & recreation industries - Autres services de divertissement et de loisirs	3.3	3.4	6.1	802.12	739.98	639.42	21.49	21.53	15.93	37.3	34.4	40.1
72	Accommodation & food services - Hébergement et services de restauration	17.4	20.2	17.6	671.93	634.40	587.03	17.11	16.04	15.05	39.3	39.6	39.0
7212	RV (recreational vehicle) parks & recreational camps - Parcs pour véhicules de plaisance et camps de loisirs	0.3	0.3	0.3	666.62	705.08	660.91	17.05	18.17	17.16	39.1	38.8	38.5
722	Food services & drinking places - Services de restauration et débits de boissons	12.8	15.3	13.9	634.91	589.08	542.03	16.42	14.96	14.05	38.7	39.4	38.6
7221	Full-service restaurants - Restaurants à service complet	7.0	8.3	7.5	645.04	589.24	549.46	16.49	14.83	14.15	39.1	39.7	38.8
7222	Limited-service eating places - Établissements de restauration à service restreint	3.8	4.5	4.1	594.17	574.79	520.14	15.79	14.94	13.76	37.6	38.5	37.8
7224	Drinking places (alcoholic beverages) - Débits de boissons (alcoolisées)	1.3	1.5	1.5	660.47	609.05	539.41	17.38	15.46	14.02	38.0	39.4	38.5
81	Other services (except public administration) - Autres services (sauf les administrations publiques)	31.9	31.8	31.0	741.94	789.11	754.29	19.83	20.54	20.38	37.4	38.4	37.0
811	Repair & maintenance - Réparation et entretien	8.8	9.1	7.2	544.75	576.56	615.23	15.07	16.09	16.68	36.2	35.8	36.9
8111	Automotive repair & maintenance - Réparation et entretien de véhicules automobiles	3.6	4.1	3.6	511.76	564.69	593.41	14.42	15.45	15.12	35.5	36.5	39.2
8113	Comm. & ind. mach. & equip. (exc. auto. & electro.) repair & mnt. - Répar. et entretien mach., mat. comm., ind. (sauf auto., électro.)	2.1	2.0	1.4	569.37	591.22	628.52	16.28	17.89	20.78	35.0	33.0	30.2
8114	Personal & household goods repair & maintenance - Réparation et entretien d'articles personnels et ménagers	1.1	1.1	0.7	413.03	439.90	481.56	12.75	14.08	16.73	32.4	31.2	28.8
812	Personal & laundry services - Services personnels et services de blanchissage	4.3	4.0	4.4	417.61	479.08	423.16	12.10	13.80	13.43	34.5	34.7	31.5
8129	Other personal services - Autres services personnels	0.5	0.5	0.5	424.63	463.81	421.58	11.81	13.14	12.59	35.9	35.3	33.5
91	Public administration - Administrations publiques	146.1	147.1	151.9	1,002.37	1,002.70	986.55	26.39	26.33	25.34	38.0	38.1	38.9
913	Local, municipal & regional public administration - Administrations publiques locales, municipales et régionales	27.1	26.9	34.3	933.21	959.66	1,010.97	24.39	24.77	23.65	38.3	38.7	42.7
41-91N	Service producing industries - Branche productrice de services	970.7	992.7	952.4	890.83	893.80	882.44	23.96	24.06	23.64	37.2	37.2	37.3
00-91N	Industrial aggregate (including unclassified) - Ensemble des industries y compris les entreprises non classifiées **	1,157.3	1,191.5	1,142.6	926.77	928.72	912.88	24.80	24.88	24.39	37.4	37.3	37.4
ONTARIO													
113	Forestry & logging - Foresterie et exploitation forestière	1.2	1.2	1.3	972.44	1,018.24	1,026.48	25.07	27.08	27.76	38.8	37.6	37.0
1133	Logging - Exploitation forestière	1.1	1.1	1.3	990.71	1,045.60	1,036.21	25.55	27.83	28.07	38.8	37.6	36.9
212	Mining (except oil & gas) - Extraction minière (sauf l'extraction de pétrole et de gaz)	6.2	6.1	3.4	1,286.18	1,239.88	1,409.09	33.61	33.11	34.81	38.3	37.4	40.5
2122	Metal ore mining - Extraction de minerais métalliques	3.6	3.3	2.2	1,372.30	1,361.24	1,482.12	34.29	34.28	36.41	40.0	39.7	40.7
213	Support activities for mining & oil & gas extraction - Activités de soutien à l'extraction minière, du pétrole et du gaz	2.6	2.5	1.4	1,729.73	1,751.85	1,863.17	39.00	39.87	40.66	44.4	43.9	45.8
22	Utilities - Services publics	20.2	20.6	19.1	1,151.37	1,149.33	1,173.36	31.73	31.51	31.46	36.3	36.5	37.3
23	Construction - Construction	43.0	44.9	32.2	1,089.07	1,109.25	968.62	27.51	28.33	24.28	39.6	39.2	39.9
236	Construction of buildings - Construction de bâtiments	10.7	11.1	10.1	1,277.50	1,299.18	1,026.40	31.43	32.88	26.37	40.6	39.5	38.9
2361	Residential building construction - Construction résidentielle	6.9	7.1	6.4	1,151.67	1,176.73	924.33	29.04	30.47	25.35	39.7	38.6	36.5
2362	Non-residential bldg. construction - Construction non résidentielle	3.8	4.0	3.6	1,507.14	1,515.17	1,206.15	35.51	36.86	27.89	42.4	41.1	43.3
237	Heavy & civil engineering construction - Travaux de génie civil	7.5	7.9	6.9	1,337.74	1,411.72	1,191.70	33.16	36.14	30.27	40.3	39.1	39.4
2371	Utility system construc. - Construc. d'installations de serv. publics	1.8	2.2	1.7	1,322.64	1,372.95	1,310.04	32.33	34.39	32.66	40.9	39.9	40.1

* Refer to survey overview. - Voir l'aperçu de l'enquête.

** Earnings and hours exclude unclassified - La rémunération et les heures excluent les non classifiées

Table 7
Estimates of Employment, Average Hourly Earnings and Hours
for Salaried Employees, by Industry, Canada, Provinces and
Territories.

(Continued - suite)

Tableau 7
Estimations de l'emploi, de la rémunération horaire moyenne
et des heures, pour les employés à salaire fixe, par industries,
Canada, provinces et territoires.

		Salaried Employees - Employés à salaire fixe											
NAICS 2002	Industry	Employment (in thousands)			Average weekly earnings (including overtime)			Average hourly earnings (including overtime)			Average standard work week		
SCIAN 2002	Industrie	Emploi (en milliers)			Rémunération hebdomadaire moyenne (incluant temps supplémentaire)			Rémunération horaire moyenne (incluant temps supplémentaire)			Semaine moyenne normale de travail		
		Jan. p 2007 Janv. p	Dec. r 2006 Déc. r	Jan. 2006 Janv.	Jan. p 2007 Janv. p	Dec. r 2006 Déc. r	Jan. 2006 Janv.	Jan. p 2007 Janv. p	Dec. r 2006 Déc. r	Jan. 2006 Janv.	Jan. p 2007 Janv. p	Dec. r 2006 Déc. r	Jan. 2006 Janv.
ONTARIO													
2372	Land subdivision - Lotissement de terrains	0.7	0.7	0.7	\$1,269.96	\$1,279.87	\$945.43	\$31.50	\$32.56	\$25.96	40.3	39.3	36.4
2373	Highway, street & bridge construction - Construction de routes, de rues et de ponts	4.7	4.7	4.2	1,326.03	1,422.88	1,175.76	33.21	36.99	29.87	39.9	38.5	39.4
2379	Other heavy & civil engineering construction - Autres travaux de génie civil	0.3	0.3	0.2	1,792.14	1,811.05	1,367.65	41.33	43.69	31.72	43.4	41.5	43.1
238	Specialty trade contractors - Entrepreneurs spécialisés	24.7	25.9	15.3	931.46	935.28	830.94	23.95	23.96	20.38	38.9	39.0	40.8
2381	Foundation, structure, & bldg. exterior contractors - Entrepreneurs en travaux de fondations, structure, extérieur de bâtiment	5.1	5.8	3.2	859.80	864.78	764.40	22.57	22.58	19.67	38.1	38.3	38.9
2382	Building equipment contractors - Entrepreneurs en installations d'équipements techniques	12.6	12.5	8.0	1,072.95	1,093.01	987.41	27.33	27.66	23.97	39.3	39.5	41.2
2383	Building finishing contractors - Entrepreneurs en travaux de finition de bâtiments	4.1	4.1	2.5	637.82	625.75	474.45	16.36	16.14	11.30	39.0	38.8	42.0
2389	Other spec. trade contractors - Autres entrepreneurs spécialisés	2.9	3.4	1.6	863.39	854.34	729.89	22.40	22.00	17.96	38.5	38.8	40.6
	31-33 Manufacturing - Fabrication	213.9	227.6	235.2	1,306.34	1,267.22	1,234.40	32.59	31.60	31.23	40.1	40.1	39.5
	Non-durable goods - Biens non durables	95.7	103.3	108.0	1,337.23	1,301.51	1,204.50	33.74	33.24	31.38	39.6	39.2	38.4
	Durable goods - Biens durables	118.2	124.3	127.3	1,281.32	1,238.72	1,259.76	31.68	30.30	31.11	40.4	40.9	40.5
	Food manufacturing - Fabrication d'aliments	19.8	22.3	32.3	1,533.32	1,431.68	1,246.98	38.75	38.01	34.49	39.6	37.7	36.2
3114	Fruit & vegetable preserving & specialty food mfg - Mise en conserve de fruits, légumes et fabr. de spéc. alimentaires	1.8	2.0	3.2	2,004.50	1,918.18	1,537.81	46.12	46.75	38.33	43.5	41.0	40.1
3115	Dairy product manufacturing - Fabrication de produits laitiers	1.9	2.1	2.8	1,415.56	1,302.75	1,005.11	43.32	41.64	32.64	32.7	31.3	30.8
3116	Meat product manufacturing - Fabrication de produits de viande	4.0	4.4	6.5	1,576.94	1,489.44	1,217.34	43.70	43.69	36.51	36.1	34.1	33.3
3118	Bakeries & tortilla manufacturing - Boulangeries et fabr. de tortillas	3.4	3.9	6.3	1,158.98	1,167.55	1,131.35	27.16	28.40	31.52	42.7	41.1	35.9
3119	Other food manufacturing - Fabrication d'autres aliments	3.6	4.0	5.8	1,333.10	1,240.25	1,103.85	37.77	36.79	34.10	35.3	33.7	32.4
3131	Fibre, yarn & thread mills - Usines de fibres, de filés et de fils	0.5	0.5	0.4	916.34	1,011.44	1,047.83	23.89	27.07	30.44	38.4	37.4	34.4
3132	Fabric mills - Usines de tissus	0.7	0.7	0.7	1,790.55	1,683.83	1,507.71	39.74	37.78	36.04	45.1	44.6	41.8
3133	Textile & fabric finishing & fabric coating - Finissage de textiles, tissus et revêtement de tissus	0.6	0.7	0.6	1,348.59	1,200.68	1,556.04	32.37	29.24	38.83	41.7	41.1	40.1
3141	Textile furnishings mills - Usines de textiles domestiques	0.9	0.9	0.8	920.06	913.22	854.27	21.59	21.85	21.61	42.6	41.8	39.5
3149	Other textile product mills - Usines d'autres produits textiles	1.7	1.8	1.1	962.48	990.54	970.87	22.62	24.02	24.36	42.5	41.2	39.9
3162	Footwear manufacturing - Fabrication de chaussures	0.5	0.5	0.4	952.62	1,021.80	1,007.10	20.49	22.63	23.88	46.5	45.2	42.2
3169	Other leather & allied product mfg - Fabr. d'autres produits en cuir et produits analogues	0.1	0.1	0.2	874.51	1,007.64	756.02	19.20	22.78	18.58	45.6	44.2	40.7
3211	Sawmills & wood preservation - Scieries et préservation du bois	0.9	1.2	1.1	951.13	978.00	1,106.47	23.75	24.07	27.22	40.0	40.6	40.6
3212	Veneer, plywood & engineered wood product mfg - Fabr. de placages, contreplaqués et produits en bois reconstitué	0.8	1.1	1.0	962.99	997.90	1,086.90	21.49	22.04	24.73	44.8	45.3	43.9
3219	Other wood product mfg - Fabrication d'autres produits en bois	2.0	2.5	2.2	753.57	818.78	949.57	18.44	19.80	24.84	40.9	41.3	38.2
3221	Pulp, paper & paperboard mills - Usines de pâte à papier, de papier et de carton	3.6	3.2	4.5	1,452.75	1,303.31	1,127.49	34.03	31.65	29.12	42.7	41.2	38.7
3252	Resin, synth. rubber, artificial & synth. fibres & filaments mfg - Fabr. résines, caout. synth., fibres, filaments artif. et synth.	2.5	2.8	3.0	1,688.56	1,565.14	1,538.66	42.24	39.60	39.10	40.0	39.5	39.4
3255	Paint, coating & adhesive manufacturing - Fabrication de peintures, de revêtements et d'adhésifs	2.0	2.3	2.3	1,455.67	1,503.78	1,127.18	37.86	39.44	30.54	38.5	38.1	36.9
3256	Soap, cleaning compound & toilet preparation manufacturing - Fabrication de savons, de détartrants et de produits de toilette	3.3	3.6	3.5	1,519.65	1,531.75	1,249.79	41.85	42.58	33.68	36.3	36.0	37.1
3259	Other chemical product mfg - Fabr. d'autres produits chimiques	2.6	3.1	3.7	1,516.88	1,508.52	1,253.21	36.35	36.62	30.92	41.7	41.2	40.5
326	Plastics & rubber products manufacturing - Fabrication de produits en plastique et en caoutchouc	18.0	21.0	20.1	1,056.43	1,015.32	1,032.09	28.05	26.36	27.04	37.7	38.5	38.2
3261	Plastic product mfg - Fabrication de produits en plastique	14.3	16.6	16.0	997.92	971.56	1,001.13	27.20	25.83	26.93	36.7	37.6	37.2
3262	Rubber product mfg - Fabrication de produits en caoutchouc	3.6	4.4	4.2	1,286.24	1,181.46	1,150.60	31.03	28.14	27.42	41.5	42.0	42.0
3272	Glass & glass product mfg - Fabr. de verre et de produits en verre	2.0	2.0	1.9	1,065.86	1,177.21	1,352.62	25.59	28.28	33.18	41.7	41.6	40.8
3273	Cement & concrete prod. mfg - Fabr. de ciment et prod. en béton	2.5	2.6	2.1	895.02	1,041.69	952.45	22.33	24.94	24.37	40.1	41.8	39.1
331	Primary metal mfg - Première transformation des métaux	11.9	12.1	11.7	1,278.78	1,364.13	1,246.87	34.99	36.46	31.85	36.5	37.4	39.2
3311	Iron & steel mills & ferro-alloy manufacturing - Sidérurgie	4.6	4.7	4.9	1,332.17	1,383.35	1,249.72	38.67	39.74	31.21	34.4	34.8	40.0
3312	Steel product manufacturing from purchased steel - Fabrication de produits en acier à partir d'acier acheté	..	1.0	1.1	..	1,430.19	1,160.99	..	34.90	29.50	..	41.0	39.4
3314	Non-ferrous metal (except aluminium) production & processing - Production et transform. de métaux non ferreux (sauf l'aluminium)	..	3.4	2.8	..	1,236.32	1,244.27	..	33.13	32.76	..	37.3	38.0
3315	Foundries - Fonderies	2.2	2.3	2.3	1,398.15	1,537.55	1,315.76	35.76	37.67	33.78	39.1	40.8	39.0
332	Fabricated metal product mfg - Fabrication de produits métalliques	14.8	19.2	13.6	1,197.04	1,040.52	1,163.06	28.04	24.00	26.79	42.7	43.4	43.4

* Refer to survey overview. - Voir l'aperçu de l'enquête.

** Earnings and hours exclude unclassified - La rémunération et les heures excluent les non classifiées

Table 7
Estimates of Employment, Average Hourly Earnings and Hours
for Salaried Employees, by Industry, Canada, Provinces and
Territories.

(Continued - suite)

Tableau 7
Estimations de l'emploi, de la rémunération horaire moyenne
et des heures, pour les employés à salaire fixe, par industries,
Canada, provinces et territoires.

		Salaried Employees - Employés à salaire fixe											
NAICS 2002	Industry	Employment (in thousands)			Average weekly earnings (including overtime)			Average hourly earnings (including overtime)			Average standard work week		
SCIAN 2002	Industrie	Emploi (en milliers)			Rémunération hebdomadaire moyenne (incluant temps supplémentaire)			Rémunération horaire moyenne (incluant temps supplémentaire)			Semaine moyenne normale de travail		
		Jan. p 2007 Janv. p	Dec. r 2006 Déc. r	Jan. 2006 Janv.	Jan. p 2007 Janv. p	Dec. r 2006 Déc. r	Jan. 2006 Janv.	Jan. p 2007 Janv. p	Dec. r 2006 Déc. r	Jan. 2006 Janv.	Jan. p 2007 Janv. p	Dec. r 2006 Déc. r	Jan. 2006 Janv.
ONTARIO													
3323	Architectural & structural metals manufacturing - Fabr. produits architecture et éléments de charpentes métalliques	3.6	4.7	3.4	\$1,102.32	\$994.42	\$1,080.29	\$26.62	\$23.50	\$25.86	41.4	42.3	41.8
3327	Machine shops, turned product, screw, nut & bolt manufacturing - Ateliers usinage, fabr. produits tournés, vis, écrous et boulons	3.1	4.1	2.8	1,132.19	996.11	1,214.10	26.24	22.48	27.51	43.2	44.3	44.1
3328	Coating, engraving, heat treating & allied activities - Revêtement, gravure, traitement thermique et activités analogues	1.5	2.0	1.4	1,254.30	1,059.02	1,140.04	26.04	21.91	23.17	48.2	48.3	49.2
3329	Other fabricated metal prod. mfg - Fabr. d'autres prod. métalliques	2.1	2.7	1.7	1,230.26	1,011.34	1,211.57	28.53	23.53	27.35	43.1	43.0	44.3
333	Machinery manufacturing - Fabrication de machines	17.8	16.7	18.4	1,402.03	1,355.91	1,371.35	35.08	34.09	35.63	40.0	39.8	38.5
3331	Agricultural, construction & mining machinery manufacturing - Fabr. de machines pour agri., construction et extraction minière	2.1	1.9	2.1	1,351.19	1,232.49	1,165.24	37.26	34.45	33.27	36.3	35.8	35.0
3332	Industrial machinery mfg - Fabrication de machines industrielles	2.0	1.9	2.2	1,622.54	1,595.69	1,482.02	39.75	39.06	37.50	40.8	40.8	39.5
3335	Metalworking machinery manufacturing - Fabrication de machines-outils pour le travail du métal	5.2	5.0	4.7	1,491.26	1,446.81	1,533.73	37.35	36.52	39.65	39.9	39.6	38.7
3339	Other general-purpose machinery manufacturing - Fabrication d'autres machines d'usage général	5.2	4.9	5.5	1,345.84	1,322.36	1,336.81	33.85	33.30	34.96	39.8	39.7	38.2
334	Computer & electronic product manufacturing - Fabrication de produits informatiques et électroniques	19.7	18.6	20.5	1,354.63	1,349.67	1,301.77	32.56	32.24	31.43	41.6	41.9	41.4
3341	Computer & peripheral equipment manufacturing - Fabrication de matériel informatique et périphérique	2.8	2.7	2.9	1,376.91	1,412.97	1,291.42	34.22	34.61	31.74	40.2	40.8	40.7
3342	Communications equip. mfg - Fabr. de matériel de communication	9.4	8.4	8.3	1,332.19	1,306.19	1,263.73	31.25	30.35	29.58	42.6	43.0	42.7
3344	Semiconductor & other electronic component manufacturing - Fabr. de semi-conducteurs et d'autres composants électroniques	1.9	1.9	3.2	1,188.44	1,247.74	1,316.49	29.79	31.73	33.56	39.9	39.3	39.2
3345	Navigational, measuring, medical & control instruments mfg - Fabr. d'instruments de navigation, mesure, commande, médicaux	4.5	4.4	4.8	1,371.91	1,367.81	1,291.33	32.74	32.54	30.81	41.9	42.0	41.9
3352	Household appliance mfg - Fabrication d'appareils ménagers	1.0	1.1	1.4	1,100.86	1,293.06	912.19	38.79	44.56	30.97	28.4	29.0	29.5
3353	Electrical equipment mfg - Fabrication de matériel électrique	3.4	3.5	4.2	1,223.08	1,304.59	1,007.12	32.01	34.16	25.72	38.2	38.2	39.2
3359	Other electrical equipment & component manufacturing - Fabr. d'autres types de matériel et de composants électriques	2.3	2.5	2.7	1,102.32	1,260.55	1,072.43	28.12	31.71	26.49	39.2	39.8	40.5
336	Transportation equipment mfg - Fabr. de matériel de transport	22.9	23.7	26.8	1,479.75	1,368.18	1,498.87	36.36	32.92	36.39	40.7	41.6	41.2
3363	Motor vehicle parts mfg - Fabr. de pièces pour véhicules auto.	13.7	15.4	17.1	1,293.33	1,227.17	1,352.36	31.65	29.19	32.50	40.9	42.0	41.6
3371	Household & institutional furniture & kitchen cabinet mfg - Fabr. meubles de maison, d'étab. instit. et d'armoires de cuisine	4.2	4.7	5.7	1,090.43	1,034.77	1,096.36	26.67	25.75	26.91	40.9	40.2	40.7
3372	Office furniture (including fixtures) manufacturing - Fabr. de meubles de bureau (y compris les articles d'ameublement)	3.7	4.2	4.9	1,170.18	1,055.28	1,025.56	29.29	27.63	28.79	40.0	38.2	35.6
3391	Medical equipment & supplies manufacturing - Fabrication de fournitures et matériel médicaux	1.6	1.8	1.6	857.06	904.47	918.48	19.85	20.95	19.50	43.2	43.2	47.1
3399	Other miscellaneous mfg - Autres activités diverses de fabrication	3.4	3.8	3.9	944.92	979.13	934.01	23.24	24.34	22.03	40.7	40.2	42.4
11-33N Goods producing industries - Branche productrice de biens		288.1	303.6	293.7	1,264.56	1,238.35	1,204.56	31.84	31.21	30.55	39.7	39.7	39.4
41-45N Trade - Commerce		262.9	261.6	234.5	1,005.76	1,013.61	1,004.29	25.30	25.46	25.33	39.8	39.8	39.7
41	Wholesale Trade - Commerce de gros	156.8	159.6	140.0	1,131.98	1,139.29	1,118.62	28.39	28.41	28.14	39.9	40.1	39.7
414	Personal & household goods whl-dist - Gros-dist d'articles personnels et ménagers	26.7	29.4	26.3	1,173.35	1,164.90	1,165.06	28.17	28.13	28.23	41.6	41.4	41.3
415	Motor vehicle & parts whl-dist - Gros-dist de véhicules automobiles et de leurs pièces	13.6	13.5	11.2	1,090.92	1,111.43	1,102.15	28.43	29.16	27.53	38.4	38.1	40.0
4152	New motor vehicle parts & accessories whl-dist - Gros-dist de pièces, d'accessoires neufs pour véhicules automobiles	8.1	8.1	6.4	1,013.93	1,040.08	1,056.93	26.66	27.52	26.52	38.0	37.8	39.8
416	Building material & supplies whl-dist - Gros-dist de matériaux et fournitures de construction	23.5	23.1	20.9	1,192.89	1,211.71	1,110.94	29.04	29.71	26.53	41.1	40.8	41.9
4162	Metal service centres - Gros-dist métaux et produits métalliques	4.1	4.0	3.8	1,278.86	1,280.70	1,232.57	31.93	32.37	29.92	40.1	39.6	41.2
417	Machinery, equipment & supplies whl-dist - Gros-dist de machines, de matériel et de fournitures	53.3	54.6	49.1	1,176.57	1,178.72	1,187.20	30.45	30.21	30.94	38.6	39.0	38.4
418	Miscellaneous whl-dist - Gros-dist de produits divers	19.3	17.8	16.9	994.89	1,023.15	978.93	24.93	25.10	24.78	39.9	40.8	39.5
419	Wholesale agents & brokers - Agents, courtiers commerce de gros	7.1	6.6	5.7	1,038.78	1,047.45	1,121.20	22.12	21.29	24.85	47.0	49.2	45.1
44-45	Retail trade - Commerce de détail	106.1	102.0	94.6	819.18	817.09	835.14	20.70	20.75	21.14	39.6	39.4	39.5
441	Motor vehicle & parts dealers - Marchands de véhicules automobiles et de leurs pièces	18.7	18.8	15.1	929.09	978.43	973.82	23.39	24.68	24.27	39.7	39.6	40.1
4413	Automotive parts, accessories & tire stores - Magasins de pièces, de pneus et d'accessoires pour véhicules auto.	2.1	2.0	1.5	729.90	762.36	749.49	21.31	22.33	21.99	34.2	34.1	34.1
445	Food & beverage stores - Magasins d'alimentation	14.6	14.2	13.0	814.44	828.85	1,030.51	19.66	20.23	22.87	41.4	41.0	45.1

* Refer to survey overview. - Voir l'aperçu de l'enquête.

** Earnings and hours exclude unclassified - La rémunération et les heures excluent les non classifiées

Table 7
Estimates of Employment, Average Hourly Earnings and Hours
for Salaried Employees, by Industry, Canada, Provinces and
Territories.

(Continued - suite)

Tableau 7
Estimations de l'emploi, de la rémunération horaire moyenne
et des heures, pour les employés à salaire fixe, par industries,
Canada, provinces et territoires.

		Salaried Employees - Employés à salaire fixe											
NAICS 2002	Industry	Employment (in thousands)			Average weekly earnings (including overtime)			Average hourly earnings (including overtime)			Average standard work week		
SCIAN 2002	Industrie	Emploi (en milliers)			Rémunération hebdomadaire moyenne (incluant temps supplémentaire)			Rémunération horaire moyenne (incluant temps supplémentaire)			Semaine moyenne normale de travail		
		Jan. p 2007 Janv. p	Dec. r 2006 Déc. r	Jan. 2006 Janv.	Jan. p 2007 Janv. p	Dec. r 2006 Déc. r	Jan. 2006 Janv.	Jan. p 2007 Janv. p	Dec. r 2006 Déc. r	Jan. 2006 Janv.	Jan. p 2007 Janv. p	Dec. r 2006 Déc. r	Jan. 2006 Janv.
ONTARIO													
4451	Grocery stores - Épiceries	11.6	11.3	10.5	\$812.45	\$834.20	\$1,024.65	\$19.31	\$19.98	\$22.52	42.1	41.8	45.5
446	Health & personal care stores - Magasins de produits de santé et de soins personnels	3.9	3.4	2.2	592.97	740.31	841.89	16.17	19.50	21.19	36.7	38.0	39.7
451	Sporting goods, hobby, book & music stores - Magasins d'articles de sport, passe-temps, musique et livres	5.1	4.7	5.0	647.13	660.17	648.24	16.60	16.61	16.37	39.0	39.7	39.6
452	General merchandise stores - Mag. de fournitures de tout genre	10.3	9.7	8.5	718.27	705.58	762.32	23.63	24.53	23.80	30.4	28.8	32.0
4521	Department stores - Grands magasins	4.6	4.6	4.1	865.29	801.72	931.75	27.30	27.87	31.46	31.7	28.8	29.6
453	Miscellaneous store retailers - Magasins de détail divers	4.3	3.8	4.8	1,029.42	980.35	847.42	21.84	21.93	20.93	47.1	44.7	40.5
4531	Florists - Fleuristes	0.5	0.5	0.6	1,068.49	1,057.39	950.05	24.02	24.56	23.38	44.5	43.1	40.6
4532	Office supplies, stationery & gift stores - Magasins de fournitures de bureau, de papeterie et de cadeaux	1.8	1.6	2.0	883.45	845.96	758.66	18.22	18.66	19.15	48.5	45.3	39.6
4541	Electronic shopping & mail-order houses - Entreprises de télémarketing et de vente par correspondance	0.5	0.4	0.5	1,739.44	1,629.23	1,326.72	37.34	35.22	28.97	46.6	46.3	45.8
4542	Vending machine operators - Exploitants de distribu. automatiques	0.2	0.2	0.3	1,228.99	1,140.26	866.87	21.76	20.84	17.81	56.5	54.7	48.7
4543	Direct selling establishments - Établissements de vente directe	1.9	1.9	2.1	1,384.91	1,221.17	1,092.27	24.56	22.49	21.86	56.4	54.3	50.0
48-49	Transportation & warehousing - Transport et entreposage	96.1	99.0	94.9	823.44	820.83	807.32	22.13	22.04	21.03	37.2	37.2	38.4
482	Rail transportation - Transport ferroviaire	4.1	4.3	4.7	1,077.63	1,077.62	1,062.16	26.58	26.54	27.10	40.5	40.6	39.2
484	Truck transportation - Transport par camion	9.8	10.5	10.5	813.54	815.45	792.12	19.31	18.96	18.93	42.1	43.0	41.8
4854	School & employee bus transportation - Transport scolaire et transport d'employés par autobus	2.1	1.8	1.5	836.77	778.91	1,092.42	19.48	17.89	26.09	43.0	43.5	41.9
488	Support activities for transport. - Activités de soutien au transport	12.4	12.5	14.6	998.25	981.26	891.03	28.71	28.02	25.59	34.8	35.0	34.8
4884	Support activities for road transportation - Activités de soutien au transport routier	3.8	3.9	4.3	761.51	740.98	678.35	20.70	20.19	17.76	36.8	36.7	38.2
4885	Freight transportation arrangement - Intermédiaires en transport de marchandises	4.8	4.8	5.9	1,043.64	1,024.31	990.73	37.96	36.59	35.78	27.5	28.0	27.7
4921	Couriers - Messageries	8.4	9.4	9.8	689.03	693.75	704.50	17.25	18.12	17.51	39.9	38.3	40.2
51	Information & cultural industries - Industrie de l'information et industrie culturelle	84.7	86.1	81.1	1,219.05	1,194.29	1,209.05	29.07	28.76	30.70	41.9	41.5	39.4
511	Publishing industries (except Internet) - Édition (sauf par Internet)	21.6	21.8	18.4	1,210.44	1,209.07	1,278.27	32.79	32.44	36.41	36.9	37.3	35.1
5151	Radio & television broadcasting - Radiodiffusion et télédiffusion	3.2	3.5	3.3	1,479.25	1,449.71	1,332.23	36.28	36.57	35.91	40.8	39.6	37.1
5172	Wireless telecommunications carriers (except satellite) - Télécom. sans fil (sauf par satellite)	6.4	6.7	7.1	1,320.07	1,263.52	1,300.74	24.63	24.67	27.72	53.6	51.2	46.9
5175	Cable & other program distribution - Câblodistribution et autres activités de distribution d'émissions de télévision	1.1	1.3	1.3	1,626.12	1,549.08	1,626.25	38.34	37.90	39.97	42.4	40.9	40.7
518	Internet serv. providers, web search portals & data pro. services - Fournis. serv. Internet, sites portails rech., serv. trait. de données	9.2	9.0	8.5	1,063.71	1,034.28	997.23	27.76	27.00	25.71	38.3	38.3	38.8
5181	Internet service providers, web search portals - Fournisseurs de services internet, sites portails de recherche	2.0	1.9	1.9	1,095.44	995.10	1,070.47	28.32	25.55	26.46	38.7	38.9	40.5
5182	Data processing, hosting & related serv. - Traitement de données, hébergement de données et services connexes	7.3	7.1	6.6	1,055.11	1,044.46	976.70	27.61	27.38	25.49	38.2	38.1	38.3
519	Other information services - Autres services d'information	10.3	9.7	9.3	890.75	874.99	999.55	21.59	21.06	24.33	41.3	41.5	41.1
52	Finance & insurance - Finance et assurances	192.2	193.5	191.0	1,174.65	1,139.09	1,076.23	31.48	30.54	29.05	37.3	37.3	37.1
522	Credit intermediation & related activities - Intermédiation financière et activités connexes	104.1	106.1	101.7	1,098.60	1,072.80	1,019.03	29.84	29.20	27.29	36.8	36.7	37.3
5222	Non-depository credit intermediation - Intermédiation financière non faite par le biais de dépôts	13.5	13.9	12.5	1,075.43	1,049.11	966.53	36.53	35.56	32.31	29.4	29.5	29.9
53	Real estate & rental & leasing - Services immobiliers et services de location et de location à bail	38.6	35.9	30.8	785.16	801.45	832.00	19.40	20.23	20.96	40.5	39.6	39.7
5311	Lessors of real estate - Bailleurs de biens immobiliers	13.5	12.4	10.2	620.55	646.83	704.55	15.01	15.76	17.32	41.4	41.0	40.7
5322	Consumer goods rental - Location de biens de consommation	3.0	2.8	2.2	638.25	610.35	583.44	18.74	19.27	17.21	34.1	31.7	33.9
5324	Commercial & industrial machinery & equipment rental & leasing - Location, loc. à bail de machines, matériel d'usage comm., indus.	2.9	2.9	2.1	1,593.99	1,528.03	1,579.10	33.19	33.85	36.13	48.0	45.1	43.7
533	Lessors of non-fin. intangible assets (except copyrighted works) - Bail. biens incorp. non-fin. (sauf oeuvres protég. droit d'auteur)	1.2	1.1	0.9	1,413.95	1,292.94	1,406.15	32.07	31.58	33.21	44.1	40.9	42.3
54	Professional, scientific & technical services - Services professionnels, scientifiques et techniques	169.8	169.5	161.4	1,221.29	1,223.62	1,216.18	31.41	31.57	31.26	38.9	38.8	38.9

* Refer to survey overview. - Voir l'aperçu de l'enquête.

** Earnings and hours exclude unclassified - La rémunération et les heures excluent les non classifiées

Table 7
Estimates of Employment, Average Hourly Earnings and Hours
for Salaried Employees, by Industry, Canada, Provinces and
Territories.

(Continued - suite)

Tableau 7
Estimations de l'emploi, de la rémunération horaire moyenne
et des heures, pour les employés à salaire fixe, par industries,
Canada, provinces et territoires.

		Salaried Employees - Employés à salaire fixe											
NAICS 2002	Industry	Employment (in thousands)			Average weekly earnings (including overtime)			Average hourly earnings (including overtime)			Average standard work week		
SCIAN 2002	Industrie	Emploi (en milliers)			Rémunération hebdomadaire moyenne (incluant temps supplémentaire)			Rémunération horaire moyenne (incluant temps supplémentaire)			Semaine moyenne normale de travail		
		Jan. p 2007 Janv. p	Dec. r 2006 Déc. r	Jan. 2006 Janv.	Jan. p 2007 Janv. p	Dec. r 2006 Déc. r	Jan. 2006 Janv.	Jan. p 2007 Janv. p	Dec. r 2006 Déc. r	Jan. 2006 Janv.	Jan. p 2007 Janv. p	Dec. r 2006 Déc. r	Jan. 2006 Janv.
ONTARIO													
5413	Architectural, engineering & related services - Architecture, génie et services connexes	29.2	27.6	21.6	\$1,269.96	\$1,313.08	\$1,337.60	\$33.05	\$34.45	\$36.29	38.4	38.1	36.9
55	Management of companies & enterprises - Gestion de sociétés et d'entreprises	14.7	13.7	13.1	1,621.13	1,732.07	1,821.15	35.24	37.97	43.69	46.0	45.6	41.7
56	Admin. & support, waste managemt. & remediation services - Services admin., soutien, gestion des déchets, assainissem.	95.3	99.8	86.2	980.82	970.59	938.97	22.90	22.70	23.71	42.8	42.8	39.6
561	Admin. & support services - Services administratifs et de soutien	90.5	95.4	83.7	978.50	965.82	928.74	22.64	22.45	23.48	43.2	43.0	39.6
5613	Employment services - Services d'emploi	26.5	31.4	29.9	1,078.72	1,058.08	930.78	26.18	25.86	24.70	41.2	40.9	37.7
5616	Investigation & security services - Services d'enquêtes et sécurité	11.1	12.1	10.5	812.91	760.77	737.92	16.42	16.02	17.15	49.5	47.5	43.0
5617	Services to buildings & dwellings - Services relatifs aux bâtiments et aux logements	9.3	8.1	6.0	616.19	717.62	754.40	15.80	18.06	18.93	39.0	39.7	39.9
61	Educational services - Services d'enseignement	376.6	394.2	371.5	888.99	886.37	874.07	24.88	24.44	23.33	35.7	36.3	37.5
611N	Education special - Éducation spéciale	193.7	198.0	193.7	1,175.84	1,176.82	1,146.88	30.96	30.56	28.91	38.0	38.5	39.7
6112	Community colleges & C.E.G.E.P.s - Collèges communautaires et cégeps	16.2	19.2	13.9	988.46	984.70	994.66	32.57	32.69	30.88	30.4	30.1	32.2
6113	Universities - Universités	34.2	33.7	38.6	846.90	846.89	850.94	29.64	29.58	29.03	28.6	28.6	29.3
62	Health care & social assistance - Soins de santé et assistance sociale	111.2	107.3	109.9	795.38	811.68	865.78	22.10	22.64	23.62	36.0	35.9	36.7
621	Ambulatory health care services - Services de soins ambulatoires	37.0	33.7	32.2	783.21	786.83	801.44	24.72	26.04	24.13	31.7	30.2	33.2
6211	Offices of physicians - Cabinets de médecins	7.6	6.9	7.0	699.55	677.74	672.83	21.23	21.38	19.93	32.9	31.7	33.8
6212	Offices of dentists - Cabinets de dentistes	7.5	6.8	6.7	972.26	1,008.84	952.82	29.50	31.93	27.88	33.0	31.6	34.2
6213	Offices of other health practitioners - Cabinets d'autres praticiens	6.6	6.1	6.8	808.68	818.75	810.61	27.80	29.59	26.96	29.1	27.7	30.1
6216	Home health care services - Services de soins de santé à domicile	5.9	5.4	3.8	591.71	596.75	631.14	21.61	23.00	20.33	27.4	25.9	31.0
622	Hospitals - Hôpitaux	18.8	17.2	32.9	1,029.45	1,076.01	1,005.10	28.18	29.21	28.71	36.5	36.8	35.0
6221	General medical & surgical hospitals - Hôpitaux généraux et hôpitaux de soins chirurgicaux	11.6	13.5	24.7	1,166.82	1,097.18	1,061.15	31.75	29.97	30.30	36.7	36.6	35.0
623	Nursing & residential care facilities - Étab. de soins infirmiers et de soins pour bénéficiaires internes	22.0	22.2	14.6	722.82	761.65	845.12	21.03	22.15	22.61	34.4	34.4	37.4
6231	Nursing care facilities - Établissements de soins infirmiers	13.2	13.4	8.8	737.49	758.14	851.59	20.99	21.68	22.27	35.1	35.0	38.2
6232	Res. devel. handicap, mental health & substance abuse facilities - Étab. rés. pour handicapés, de troubles mentaux, alcool., toxico.	2.4	2.4	1.5	790.17	857.21	928.32	23.61	25.50	25.54	33.5	33.6	36.3
6233	Community care facilities for the elderly - Établissements communautaires de soins pour personnes âgées	3.4	3.4	2.1	655.17	714.84	796.74	20.02	21.90	22.57	32.7	32.6	35.3
6239	Other residential care facilities - Autres établissements de soins pour bénéficiaires internes	3.0	3.0	2.2	680.75	752.99	808.37	20.27	21.86	22.15	33.6	34.5	36.5
624	Social assistance - Assistance sociale	33.4	34.3	30.1	724.50	736.01	792.38	17.46	17.59	18.96	41.5	41.8	41.8
6241	Individual & family services - Services individuels et familiaux	18.4	18.2	17.9	730.56	748.48	808.05	17.55	17.77	19.35	41.6	42.1	41.8
6243	Vocational rehabilitation services - Services de réadaptation professionnelle	4.7	5.4	4.1	759.42	757.90	789.89	18.09	18.09	18.57	42.0	41.9	42.5
6244	Child day-care services - Services de garderie	9.4	9.7	7.5	669.15	677.09	728.46	16.29	16.34	17.62	41.1	41.4	41.3
71	Arts, entertainment & recreation - Arts, spectacles et loisirs	22.8	21.4	26.6	830.32	873.23	810.00	19.72	21.18	20.85	42.1	41.2	38.9
711	Performing arts, spectator sports & related industries - Arts d'interprétation, sport-spectacles et activités connexes	10.2	8.0	8.6	629.55	774.11	801.76	16.24	19.82	22.50	38.8	39.0	35.6
712	Heritage institutions - Établissements du patrimoine	1.1	1.2	1.5	1,042.74	1,001.55	986.16	26.49	26.30	25.29	39.4	38.1	39.0
713	Amusement, gambling & recreation industries - Divertissement, loisirs et jeux de hasard et loteries	11.4	12.2	16.6	988.58	925.52	798.38	21.80	21.54	19.71	45.3	43.0	40.5
7132	Gambling industries - Jeux de hasard et loteries	4.0	4.0	4.5	1,224.13	1,205.40	1,168.40	27.66	27.89	27.42	44.3	43.2	42.6
7139	Other amusement & recreation industries - Autres services de divertissement et de loisirs	7.2	7.9	11.6	858.14	786.37	648.39	18.69	18.37	16.39	45.9	42.8	39.5
72	Accommodation & food services - Hébergement et services de restauration	29.9	34.5	29.0	598.70	582.74	533.75	15.26	14.58	13.84	39.2	40.0	38.6

* Refer to survey overview. - Voir l'aperçu de l'enquête.

** Earnings and hours exclude unclassified - La rémunération et les heures excluent les non classifiées

Table 7
Estimates of Employment, Average Hourly Earnings and Hours
for Salaried Employees, by Industry, Canada, Provinces and
Territories.

(Continued - suite)

Tableau 7
Estimations de l'emploi, de la rémunération horaire moyenne
et des heures, pour les employés à salaire fixe, par industries,
Canada, provinces et territoires.

		Salaried Employees - Employés à salaire fixe											
NAICS 2002	Industry	Employment (in thousands)			Average weekly earnings (including overtime)			Average hourly earnings (including overtime)			Average standard work week		
SCIAN 2002	Industrie	Emploi (en milliers)			Rémunération hebdomadaire moyenne (incluant temps supplémentaire)			Rémunération horaire moyenne (incluant temps supplémentaire)			Semaine moyenne normale de travail		
		Jan. p 2007 Janv. p	Dec. r 2006 Déc. r	Jan. 2006 Janv.	Jan. p 2007 Janv. p	Dec. r 2006 Déc. r	Jan. 2006 Janv.	Jan. p 2007 Janv. p	Dec. r 2006 Déc. r	Jan. 2006 Janv.	Jan. p 2007 Janv. p	Dec. r 2006 Déc. r	Jan. 2006 Janv.
ONTARIO													
721	Accommodation services - Services d'hébergement	8.0	8.7	6.4	\$558.47	\$596.23	\$543.91	\$13.40	\$14.25	\$13.44	41.7	41.8	40.5
7211	Traveller accommodation - Hébergement des voyageurs	7.6	8.3	6.1	548.19	585.89	534.68	13.12	13.94	13.17	41.8	42.0	40.6
722	Food services & drinking places - Services de restauration et débits de boissons	21.9	25.7	22.6	613.39	578.17	530.86	16.00	14.70	13.95	38.3	39.3	38.0
7221	Full-service restaurants - Restaurants à service complet	9.8	11.5	10.2	602.35	570.70	528.84	16.10	14.77	13.99	37.4	38.6	37.8
7222	Limited-service eating places - Établissements de restauration à service restreint	9.8	11.5	10.2	611.23	577.26	528.68	15.89	14.60	13.87	38.5	39.5	38.1
81	Other services (except public administration) - Autres services (sauf les administrations publiques)	53.6	52.8	52.7	852.79	929.07	861.82	23.25	24.62	23.58	36.7	37.7	36.6
811	Repair & maintenance - Réparation et entretien	12.8	13.1	10.2	709.01	760.32	913.75	18.72	19.73	23.33	37.9	38.5	39.2
8111	Automotive repair & maintenance - Réparation et entretien de véhicules automobiles	4.5	5.1	4.4	587.25	678.60	774.41	16.51	17.38	19.14	35.6	39.0	40.5
8112	Electronic & precision equipment repair & maintenance - Réparation et entretien de matériel électronique et de précision	5.0	4.8	3.9	905.38	940.62	1,178.45	23.76	24.83	30.15	38.1	37.9	39.1
8113	Comm. & ind. mach. & equip. (exc. auto. & electro.) repair & mtnt. - Répar. et entretien mach., mat. comm., ind. (sauf auto., électro.)	1.9	1.8	1.1	598.03	641.03	710.17	13.20	14.99	17.41	45.3	42.8	40.8
8114	Personal & household goods repair & maintenance - Réparation et entretien d'articles personnels et ménagers	1.4	1.3	0.8	561.07	589.75	702.40	16.33	17.74	22.86	34.4	33.2	30.7
812	Personal & laundry services - Services personnels et services de blanchissage	7.2	6.9	7.3	524.33	585.84	515.12	14.00	15.78	14.84	37.5	37.1	34.7
8121	Personal care services - Services de soins personnels	4.0	3.7	4.0	462.39	505.94	431.88	13.24	14.45	13.40	34.9	35.0	32.2
8122	Funeral services - Services funéraires	0.7	0.7	0.8	810.21	871.00	786.45	17.74	20.09	18.14	45.7	43.4	43.4
8123	Dry cleaning & laundry services - Services de nettoyage à sec et de blanchissage	1.8	1.7	1.7	534.64	620.41	548.33	13.26	15.63	14.86	40.3	39.7	36.9
8129	Other personal services - Autres services personnels	0.8	0.7	0.8	558.73	634.90	607.25	15.39	17.74	17.62	36.3	35.8	34.5
813	Grant-making, civic, & professional & similar organizations - Fondations, groupes de citoyens, organisations prof., similaires	33.6	32.9	35.2	977.90	1,067.46	918.37	27.11	28.44	25.39	36.1	37.5	36.2
91	Public administration - Administrations publiques	210.8	205.3	218.4	1,159.11	1,173.81	1,100.30	31.45	31.85	29.63	36.9	36.9	37.1
912	Provincial & territorial public administration - Administrations publiques provinciales et territoriales	50.4	44.8	51.2	1,095.09	1,101.86	1,016.58	32.11	33.65	29.51	34.1	32.7	34.5
913	Local, municipal & regional public administration - Administrations publiques locales, municipales et régionales	45.7	45.2	51.5	1,016.02	1,035.61	1,038.36	28.33	28.58	27.47	35.9	36.2	37.8
41-91N	Service producing industries - Branche productrice de services	1,759.3	1,774.6	1,701.0	1,010.51	1,009.68	990.58	26.53	26.45	26.00	38.1	38.2	38.1
00-91N	Industrial aggregate (including unclassified) - Ensemble des industries y compris les entreprises non classifiées **	2,047.4	2,078.2	1,994.7	1,046.26	1,043.09	1,022.09	27.31	27.17	26.69	38.3	38.4	38.3
MANITOBA													
212	Mining (except oil & gas) - Extraction minière (sauf l'extraction de pétrole et de gaz)	0.7	0.7	0.4	1,501.18	1,398.53	1,667.15	36.73	34.87	40.09	40.9	40.1	41.6
23	Construction - Construction	3.8	4.1	3.0	984.63	1,014.94	847.76	25.11	25.69	21.60	39.2	39.5	39.2
236	Construction of buildings - Construction de bâtiments	1.1	1.1	1.1	1,291.88	1,332.13	950.19	30.16	31.88	23.91	42.8	41.8	39.7
2361	Residential building construction - Construction résidentielle	0.6	0.6	0.6	1,154.82	1,224.19	809.79	27.17	29.24	20.97	42.5	41.9	38.6
2362	Non-residential bldg. construction - Construction non résidentielle	0.5	0.5	0.5	1,480.22	1,476.47	1,113.37	33.76	35.43	27.13	43.2	41.7	41.0
237	Heavy & civil engineering construction - Travaux de génie civil	0.7	0.8	0.7	1,194.01	1,222.74	1,051.03	27.79	26.86	25.39	43.0	45.5	41.4
2371	Utility system construc. - Construc. d'installations de serv. publics	0.2	0.2	0.2	1,331.79	1,316.45	1,033.46	30.58	31.53	25.33	43.6	41.8	40.8
2373	Highway, street & bridge construction - Construction de routes, de rues et de ponts	0.5	0.6	0.5	1,105.76	1,145.49	1,050.91	26.01	24.36	25.46	42.5	47.0	41.3
238	Specialty trade contractors - Entrepreneurs spécialisés	2.1	2.1	1.2	755.39	769.67	633.71	20.94	21.40	16.90	36.1	36.0	37.5
2381	Foundation, structure, & bldg. exterior contractors - Entrepreneurs en travaux de fondations, structure, extérieur de bâtiment	0.5	0.5	0.2	666.61	693.85	608.68	19.64	20.49	16.95	33.9	33.9	35.9
2382	Building equipment contractors - Entrepreneurs en installations d'équipements techniques	0.9	0.9	0.6	844.90	845.70	668.07	21.41	21.26	16.54	39.5	39.8	40.4

* Refer to survey overview. - Voir l'aperçu de l'enquête.

** Earnings and hours exclude unclassified - La rémunération et les heures excluent les non classifiées

Table 7
Estimates of Employment, Average Hourly Earnings and Hours
for Salaried Employees, by Industry, Canada, Provinces and
Territories.

(Continued - suite)

Tableau 7
Estimations de l'emploi, de la rémunération horaire moyenne
et des heures, pour les employés à salaire fixe, par industries,
Canada, provinces et territoires.

		Salaried Employees - Employés à salaire fixe											
NAICS 2002	Industry	Employment (in thousands)			Average weekly earnings (including overtime)			Average hourly earnings (including overtime)			Average standard work week		
SCIAN 2002	Industrie	Emploi (en milliers)			Rémunération hebdomadaire moyenne (incluant temps supplémentaire)			Rémunération horaire moyenne (incluant temps supplémentaire)			Semaine moyenne normale de travail		
		Jan. p 2007 Janv. p	Dec. r 2006 Déc. r	Jan. 2006 Janv.	Jan. p 2007 Janv. p	Dec. r 2006 Déc. r	Jan. 2006 Janv.	Jan. p 2007 Janv. p	Dec. r 2006 Déc. r	Jan. 2006 Janv.	Jan. p 2007 Janv. p	Dec. r 2006 Déc. r	Jan. 2006 Janv.
MANITOBA													
2383	Building finishing contractors - Entrepreneurs en travaux de finition de bâtiments	0.4	0.4	0.2	\$606.30	\$593.71	\$525.24	\$18.29	\$18.31	\$15.05	33.2	32.4	34.9
2389	Other spec. trade contractors - Autres entrepreneurs spécialisés	0.2	0.3	0.1	838.15	895.00	707.70	26.06	27.40	21.59	32.2	32.7	32.8
31-33 Manufacturing - Fabrication		15.4	16.6	16.3	1,011.53	1,018.56	958.13	25.72	25.88	25.28	39.3	39.4	37.9
	Non-durable goods - Biens non durables	6.4	6.9	6.7	1,114.24	1,114.24	1,081.65	28.15	28.53	29.39	39.6	39.1	36.8
	Durable goods - Biens durables	9.0	9.7	9.6	938.52	950.92	871.62	23.97	24.03	22.54	39.2	39.6	38.7
311	Food manufacturing - Fabrication d'aliments	1.5	1.6	2.4	1,140.99	1,095.71	1,206.13	31.30	31.54	34.82	36.5	34.7	34.6
3111	Animal food manufacturing - Fabrication d'aliments pour animaux	0.1	0.2	0.2	1,346.61	1,169.03	1,215.91	32.70	30.29	31.71	41.2	38.6	38.3
3116	Meat product manufacturing - Fabrication de produits de viande	0.6	0.7	0.9	1,218.73	1,163.02	1,368.57	33.94	33.85	39.95	35.9	34.4	34.3
3118	Bakeries & tortilla manufacturing - Boulangeries et fabr. de tortillas	0.3	0.3	0.5	906.15	922.23	974.69	27.91	29.24	32.24	32.5	31.5	30.2
3149	Other textile product mills - Usines d'autres produits textiles	0.1	0.1	0.1	784.92	807.20	602.01	17.58	18.54	15.26	44.6	43.5	39.4
315	Clothing manufacturing - Fabrication de vêtements	0.6	0.8	0.6	814.80	847.17	665.41	17.21	18.63	15.95	47.4	45.5	41.7
321	Wood product manufacturing - Fabrication de produits en bois	1.3	1.5	1.5	556.96	633.65	562.36	13.91	15.79	14.20	40.1	40.1	39.6
3211	Sawmills & wood preservation - Scieries et préservation du bois	0.1	0.1	0.1	1,259.10	1,287.61	1,074.19	35.96	36.41	28.01	35.0	35.4	38.4
3212	Veneer, plywood & engineered wood product mfg - Fabr. de placages, contreplaqués et produits en bois reconstitué	0.1	0.1	0.1	845.43	915.94	1,303.88	21.03	22.61	31.57	40.2	40.5	41.3
3219	Other wood product mfg - Fabrication d'autres produits en bois	1.2	1.3	1.3	495.29	569.16	473.80	12.28	14.08	11.97	40.3	40.4	39.6
323	Printing & related support activities - Impression et activités connexes de soutien	1.1	1.0	0.6	931.39	951.86	1,164.66	24.26	24.42	29.37	38.4	39.0	39.7
3251	Basic chemical mfg - Fabrication de produits chimiques de base	0.1	0.1	0.1	1,844.07	1,813.48	1,554.92	46.50	45.68	40.22	39.7	39.7	38.7
3273	Cement & concrete prod. mfg - Fabr. de ciment et prod. en béton	0.2	0.2	0.1	825.63	923.93	837.75	20.80	23.64	22.10	39.7	39.1	37.9
3323	Architectural & structural metals manufacturing - Fabr. produits architecture et éléments de charpentes métalliques	0.4	0.5	0.3	895.04	757.90	749.30	25.58	21.23	21.42	35.0	35.7	35.0
3331	Agricultural, construction & mining machinery manufacturing - Fabr. de machines pour agr., construction et extraction minière	0.5	0.5	0.5	981.24	970.85	892.47	26.43	25.75	25.28	37.1	37.7	35.3
3339	Other general-purpose machinery manufacturing - Fabrication d'autres machines d'usage général	0.3	0.3	0.3	735.45	804.75	717.40	20.80	22.38	21.86	35.4	36.0	32.8
3353	Electrical equipment mfg - Fabrication de matériel électrique	..	0.3	0.3	..	874.59	814.18	..	22.83	21.62	..	38.3	37.7
336	Transportation equipment mfg - Fabr. de matériel de transport	2.3	2.3	2.4	1,118.34	1,091.87	1,017.36	28.06	27.07	25.52	39.9	40.3	39.9
3364	Aerospace product & parts manufacturing - Fabrication de produits aérospatiaux et de leurs pièces	1.3	1.2	1.3	1,207.61	1,150.75	1,082.05	28.43	27.19	25.13	42.5	42.3	43.1
337	Furniture & related product manufacturing - Fabrication de meubles et de produits connexes	1.5	1.6	1.7	914.77	956.59	829.93	22.27	23.06	20.69	41.1	41.5	40.1
3371	Household & institutional furniture & kitchen cabinet mfg - Fabr. meubles de maison, d'étab. instit. et d'armoire de cuisine	1.3	1.5	1.4	928.85	976.62	855.50	22.54	23.52	21.21	41.2	41.5	40.3
3372	Office furniture (including fixtures) manufacturing - Fabr. de meubles de bureau (y compris les articles d'ameublement)	0.1	0.1	0.2	737.78	724.57	673.84	18.50	17.52	17.32	39.9	41.3	38.9
3391	Medical equipment & supplies manufacturing - Fabrication de fournitures et matériel médicaux	0.1	0.1	0.1	1,121.02	1,104.63	1,062.12	29.76	29.48	27.57	37.7	37.5	38.5
3399	Other miscellaneous mfg - Autres activités diverses de fabrication	0.2	0.3	0.2	605.74	567.94	644.03	16.58	15.69	17.07	36.5	36.2	37.7
11-33N Goods producing industries - Branche productrice de biens		24.0	25.5	23.5	1,046.27	1,046.24	987.10	27.18	27.23	26.30	38.5	38.4	37.5
41-45N Trade - Commerce		21.2	20.7	18.1	906.77	916.50	882.81	23.52	23.71	23.19	38.6	38.7	38.1
41	Wholesale Trade - Commerce de gros	10.9	11.0	8.9	988.77	1,001.46	974.25	25.90	26.09	26.16	38.2	38.4	37.2
4151	Motor vehicle whl-dist - Gros-dist de véhicules automobiles	0.5	0.4	0.4	1,018.22	1,025.94	945.99	29.61	30.10	27.25	34.4	34.1	34.7
4152	New motor vehicle parts & accessories whl-dist - Gros-dist de pièces, d'accessoires neufs pour véhicules automobiles	0.5	0.5	0.4	1,225.02	1,278.74	1,231.47	35.72	37.51	34.69	34.3	34.1	35.5
416	Building material & supplies whl-dist - Gros-dist de matériaux et fournitures de construction	1.7	1.7	1.4	931.26	946.50	960.58	24.54	25.21	24.89	37.9	37.6	38.6
4161	Electrical, plumbing, heating & a/c equipment & supplies whl-dist - Gros-dist matériel et fourn. élec., plomberie, chauffage, climat.	0.5	0.5	0.4	919.96	944.16	878.70	23.46	24.26	21.94	39.2	38.9	40.0
4162	Metal service centres - Gros-dist métaux et produits métalliques	0.3	0.3	0.3	1,260.19	1,266.15	1,276.28	31.47	32.37	31.40	40.1	39.1	40.6
4163	Lumber, millwork, hardware & other building supplies whl-dist - Gros-dist bois d'œuvre, menui. préfab., quinc., fourn. constr.	0.9	0.9	0.7	833.00	842.52	881.34	22.77	23.19	23.80	36.6	36.3	37.0
417	Machinery, equipment & supplies whl-dist - Gros-dist de machines, de matériel et de fournitures	2.9	3.1	2.6	970.77	971.19	1,019.21	24.86	24.76	26.80	39.0	39.2	38.0
4172	Const., forestry, mining & indus. mach. equip. & suppl. whl-dist - Gros-dist mach., matériel, fourn. indus., const., forest., minière	0.8	0.8	0.9	1,067.25	1,046.53	1,063.37	27.01	26.28	28.84	39.5	39.8	36.9

* Refer to survey overview. - Voir l'aperçu de l'enquête.

** Earnings and hours exclude unclassified - La rémunération et les heures excluent les non classifiées

Table 7
Estimates of Employment, Average Hourly Earnings and Hours
for Salaried Employees, by Industry, Canada, Provinces and
Territories.

(Continued - suite)

Tableau 7
Estimations de l'emploi, de la rémunération horaire moyenne
et des heures, pour les employés à salaire fixe, par industries,
Canada, provinces et territoires.

		Salaried Employees - Employés à salaire fixe											
NAICS 2002	Industry	Employment (in thousands)			Average weekly earnings (including overtime)			Average hourly earnings (including overtime)			Average standard work week		
SCIAN 2002	Industrie	Emploi (en milliers)			Rémunération hebdomadaire moyenne (incluant temps supplémentaire)			Rémunération horaire moyenne (incluant temps supplémentaire)			Semaine moyenne normale de travail		
		Jan. p 2007 Janv. p	Dec. r 2006 Déc. r	Jan. 2006 Janv.	Jan. p 2007 Janv. p	Dec. r 2006 Déc. r	Jan. 2006 Janv.	Jan. p 2007 Janv. p	Dec. r 2006 Déc. r	Jan. 2006 Janv.	Jan. p 2007 Janv. p	Dec. r 2006 Déc. r	Jan. 2006 Janv.
MANITOBA													
4179	Other machinery, equipment & supplies whl-dist - Gros-dist d'autres machines, matériel et fournitures	0.7	0.8	0.6	\$1,018.33	\$1,054.11	\$1,021.42	\$26.88	\$27.19	\$27.59	37.9	38.8	37.0
418	Miscellaneous whl-dist - Gros-dist de produits divers	1.8	1.6	1.3	947.38	984.77	994.04	23.52	24.20	25.70	40.3	40.7	38.7
4183	Agricultural supplies whl-dist - Gros-dist de fournitures agricoles	0.8	0.7	0.5	912.88	936.07	969.82	22.70	22.70	23.85	40.2	41.2	40.7
4184	Chemical (except agricultural) & allied product whl-dist - Gros-dist de produits chimiques et analogues (sauf agricoles)	0.2	0.2	0.2	1,162.71	1,237.07	1,217.69	26.29	27.29	28.05	44.2	45.3	43.4
419	Wholesale agents & brokers - Agents, courtiers commerce de gros	0.6	0.6	0.5	772.18	785.71	708.13	24.00	24.18	24.26	32.2	32.5	29.2
44-45	Retail trade - Commerce de détail	10.3	9.7	9.3	819.70	819.79	795.71	21.04	21.03	20.47	39.0	39.0	38.9
441	Motor vehicle & parts dealers - Marchands de véhicules automobiles et de leurs pièces	2.3	2.3	2.0	917.62	937.51	841.75	24.20	24.86	22.15	37.9	37.7	38.0
4411	Automobile dealers - Marchands d'automobiles	1.7	1.7	1.4	962.47	987.71	895.53	25.65	26.48	23.73	37.5	37.3	37.7
4413	Automotive parts, accessories & tire stores - Magasins de pièces, de pneus et d'accessoires pour véhicules auto.	0.4	0.5	0.4	741.08	759.83	595.25	18.36	18.93	15.05	40.4	40.1	39.6
445	Food & beverage stores - Magasins d'alimentation	2.4	2.2	2.2	777.78	786.37	943.31	19.18	19.47	22.36	40.6	40.4	42.2
4451	Grocery stores - Épiceries	2.2	2.1	2.1	783.55	781.52	943.29	19.16	19.26	22.20	40.9	40.6	42.5
452	General merchandise stores - Mag. de fournitures de tout genre	0.7	0.6	0.5	845.90	857.16	882.30	23.42	23.26	22.24	36.1	36.9	39.7
4521	Department stores - Grands magasins	0.4	0.3	0.3	849.66	854.27	875.31	23.41	22.35	21.73	36.3	38.2	40.3
4529	Other general merchandise stores - Magasins d'autres fournitures de tout genres	0.3	0.3	0.2	841.25	860.70	890.94	23.42	24.46	22.88	35.9	35.2	38.9
4532	Office supplies, stationery & gift stores - Magasins de fournitures de bureau, de papeterie et de cadeaux	0.1	0.1	0.1	885.60	842.35	697.97	18.96	19.84	18.87	46.7	42.5	37.0
4539	Other miscellaneous stores retailers - Autres mag. de détail divers	0.1	0.1	0.1	1,032.39	1,185.30	775.62	23.34	25.99	22.02	44.2	45.6	35.2
4543	Direct selling establishments - Établissements de vente directe	0.1	0.1	0.1	1,774.07	1,476.50	1,413.75	33.76	28.23	30.32	52.6	52.3	46.6
48-49	Transportation & warehousing - Transport et entreposage	9.9	10.2	10.5	831.45	816.98	804.59	22.88	22.39	21.69	36.3	36.5	37.1
481	Air transportation - Transport aérien	..	0.9	1.2	..	998.73	939.90	..	27.39	25.50	..	36.5	36.9
4811	Scheduled air transportation - Transport aérien régulier	0.6	0.7	1.0	1,099.67	1,045.47	971.56	30.08	28.88	26.65	36.6	36.2	36.5
4812	Non-scheduled air transport. - Transport aérien non-régulier	..	0.2	0.2	..	792.42	761.53	..	21.07	19.47	..	37.6	39.1
484	Truck transportation - Transport par camion	1.4	1.6	1.4	748.50	747.16	671.06	18.83	18.59	17.24	39.8	40.2	38.9
4841	General freight trucking - Transport par camion de marchandises diverses	1.0	1.1	0.9	735.27	732.73	638.62	18.55	18.24	16.45	39.6	40.2	38.8
4842	Specialized freight trucking - Transport par camion de marchandises spéciales	0.5	0.5	0.5	775.48	776.74	726.90	19.38	19.31	18.60	40.0	40.2	39.1
4884	Support activities for road transportation - Activités de soutien au transport routier	0.3	0.2	0.3	716.98	714.67	637.37	32.55	31.71	25.70	22.0	22.5	24.8
4885	Freight transportation arrangement - Intermédiaires en transport de marchandises	0.4	0.4	0.6	834.10	824.70	750.02	37.41	36.28	31.72	22.3	22.7	23.6
4921	Couriers - Messageries	0.7	0.7	0.8	685.39	683.87	689.02	19.12	18.98	18.56	35.9	36.0	37.1
515	Broadcasting (except Internet) - Radiotélévision (sauf par Internet)	..	0.2	0.2	..	1,502.75	1,395.29	..	39.72	40.94	..	37.8	34.1
52	Finance & insurance - Finance et assurances	27.7	27.3	26.1	1,083.42	1,095.29	1,035.72	30.57	30.85	29.64	35.4	35.5	34.9
522	Credit intermediation & related activities - Intermédiation financière et activités connexes	11.4	11.2	10.7	1,137.56	1,146.58	1,072.92	30.97	31.20	28.73	36.7	36.7	37.3
5221	Depository credit intermediation - Intermédiation financière par le biais de dépôts	10.5	10.2	9.8	1,143.01	1,155.38	1,078.59	30.86	31.17	28.65	37.0	37.1	37.7
524	Insurance carriers & related activities - Sociétés d'assurance et activités connexes	12.9	12.6	11.7	1,036.98	1,046.71	994.97	29.38	29.40	28.35	35.3	35.6	35.1
5241	Insurance carriers - Sociétés d'assurance	7.7	7.6	7.3	1,027.31	1,014.18	980.34	28.38	27.44	26.84	36.2	37.0	36.5
5242	Agencies, brokerages & other insurance related activities - Agences et courtiers d'assur. et autres activités liées à l'assur.	5.2	5.0	4.4	1,051.49	1,096.84	1,018.98	31.00	32.72	31.10	33.9	33.5	32.8
53	Real estate & rental & leasing - Services immobiliers et services de location et de location à bail	4.4	4.0	3.5	713.73	669.53	753.57	21.03	20.12	21.59	33.9	33.3	34.9
531	Real estate - Services immobiliers	3.5	3.2	2.9	668.24	628.84	750.89	20.08	19.00	21.56	33.3	33.1	34.8
5311	Lessors of real estate - Bailleurs de biens immobiliers	2.7	2.5	2.3	689.08	645.31	779.57	21.18	19.93	23.19	32.5	32.4	33.6
5312	Offices of real estate agents & brokers - Bureau d'agents et de courtiers immobiliers	0.2	0.2	0.1	650.56	578.69	724.03	15.89	14.50	16.85	40.9	39.9	43.0
5313	Activities related to real estate - Activités liées à l'immobilier	0.6	0.5	0.4	575.28	568.12	614.86	16.94	16.64	16.05	34.0	34.1	38.3
532	Rental & leasing services - Services de location et location à bail	0.7	0.7	0.5	996.96	914.39	864.44	27.13	26.93	24.23	36.8	34.0	35.7
5322	Consumer goods rental - Location de biens de consommation	0.4	0.3	0.3	609.62	555.13	540.15	20.55	20.17	17.41	29.7	27.5	31.0

* Refer to survey overview. - Voir l'aperçu de l'enquête.

** Earnings and hours exclude unclassified - La rémunération et les heures excluent les non classifiées

Table 7
Estimates of Employment, Average Hourly Earnings and Hours
for Salaried Employees, by Industry, Canada, Provinces and
Territories.

(Continued - suite)

Tableau 7
Estimations de l'emploi, de la rémunération horaire moyenne
et des heures, pour les employés à salaire fixe, par industries,
Canada, provinces et territoires.

		Salaried Employees - Employés à salaire fixe											
NAICS 2002	Industry	Employment (in thousands)			Average weekly earnings (including overtime)			Average hourly earnings (including overtime)			Average standard work week		
		Jan. p 2007	Dec. r 2006	Jan. 2006	Jan. p 2007	Dec. r 2006	Jan. 2006	Jan. p 2007	Dec. r 2006	Jan. 2006	Jan. p 2007	Dec. r 2006	Jan. 2006
SCIAN 2002	Industrie	Emploi (en milliers)			Rémunération hebdomadaire moyenne (incluant temps supplémentaire)			Rémunération horaire moyenne (incluant temps supplémentaire)			Semaine moyenne normale de travail		
		Janv. p	Déc. r	Janv.	Janv. p	Déc. r	Janv.	Janv. p	Déc. r	Janv.	Janv. p	Déc. r	Janv.
MANITOBA													
5324	Commercial & industrial machinery & equipment rental & leasing - Location, loc. à bail de machines, matériel d'usage comm., indus.	0.2	0.1	0.1	\$1,345.13	\$1,336.13	\$1,218.03	\$31.30	\$32.70	\$30.17	43.0	40.9	40.4
54	Professional, scientific & technical services - Services professionnels, scientifiques et techniques	8.7	8.9	9.1	971.82	933.27	921.02	26.56	25.88	25.41	36.6	36.1	36.2
5413	Architectural, engineering & related services - Architecture, génie et services connexes	1.6	1.5	1.2	1,007.45	1,046.76	1,049.01	26.92	28.06	28.09	37.4	37.3	37.3
56	Admin. & support, waste managemt. & remediation services - Services admin., soutien, gestion des déchets, assainissem.	7.2	7.3	6.2	999.06	1,039.34	1,088.06	24.57	25.09	27.04	40.7	41.4	40.2
561	Admin. & support services - Services administratifs et de soutien	6.4	6.5	5.7	999.93	1,043.36	1,079.55	24.44	24.98	27.11	40.9	41.8	39.8
5611	Office administrative services - Services administratifs de bureau	2.5	2.6	2.4	1,451.97	1,483.86	1,537.67	35.75	35.07	38.45	40.6	42.3	40.0
5613	Employment services - Services d'emploi	1.3	1.5	1.3	864.49	919.55	915.77	21.55	22.53	23.99	40.1	40.8	38.2
5616	Investigation & security services - Services d'enquêtes et sécurité	0.9	0.9	0.9	533.38	510.40	566.37	13.06	12.69	14.44	40.8	40.2	39.2
5617	Services to buildings & dwellings - Services relatifs aux bâtiments et aux logements	0.7	0.6	0.4	564.38	660.78	584.33	14.16	16.33	14.66	39.8	40.5	39.9
61	Educational services - Services d'enseignement	42.6	44.6	44.3	813.65	821.70	776.65	20.38	20.45	19.59	39.9	40.2	39.7
611N	Education special - Éducation spéciale	22.1	22.3	23.4	1,001.29	1,013.21	975.27	23.74	23.82	23.24	42.2	42.5	42.0
6113	Universities - Universités	3.7	3.7	4.5	1,046.57	1,067.94	1,009.58	29.52	30.56	28.44	35.4	34.9	35.5
621	Ambulatory health care services - Services de soins ambulatoires	4.4	4.1	3.5	729.12	721.47	659.15	22.79	23.38	19.91	32.0	30.9	33.1
6211	Offices of physicians - Cabinets de médecins	0.7	0.6	0.7	852.93	839.63	623.04	26.31	27.15	18.56	32.4	30.9	33.6
6212	Offices of dentists - Cabinets de dentistes	0.8	0.7	0.6	689.40	690.89	705.57	22.22	23.38	21.88	31.0	29.5	32.3
6213	Offices of other health practitioners - Cabinets d'autres praticiens	0.5	0.5	0.5	624.97	628.73	612.90	22.03	23.61	20.95	28.4	26.6	29.3
622	Hospitals - Hôpitaux	1.3	1.4	3.2	708.53	735.53	789.29	35.02	33.17	35.46	20.2	22.2	22.3
6221	General medical & surgical hospitals - Hôpitaux généraux et hôpitaux de soins chirurgicaux	0.8	0.9	2.8	923.70	939.47	863.78	41.46	40.29	37.88	22.3	23.3	22.8
623	Nursing & residential care facilities - Étab. de soins infirmiers et de soins pour bénéficiaires internes	3.6	3.6	2.4	673.42	717.26	737.27	20.36	20.94	20.18	33.1	34.3	36.5
6231	Nursing care facilities - Établissements de soins infirmiers	2.3	2.4	1.4	656.59	720.30	768.81	18.46	19.90	19.45	35.6	36.2	39.5
6233	Community care facilities for the elderly - Établissements communautaires de soins pour personnes âgées	0.3	0.3	0.2	520.42	592.30	566.91	15.57	17.99	16.46	33.4	32.9	34.4
624	Social assistance - Assistance sociale	4.5	5.1	3.2	601.79	613.64	623.80	17.51	17.95	17.56	34.4	34.2	35.5
6241	Individual & family services - Services individuels et familiaux	2.0	2.2	1.4	608.51	619.30	639.90	17.65	18.09	17.78	34.5	34.2	36.0
6243	Vocational rehabilitation services - Services de réadaptation professionnelle	0.5	0.6	0.4	713.21	712.81	757.34	20.26	20.54	19.86	35.2	34.7	38.1
6244	Child day-care services - Services de garderie	1.8	2.1	1.3	582.66	596.95	588.19	17.09	17.52	17.14	34.1	34.1	34.3
71	Arts, entertainment & recreation - Arts, spectacles et loisirs	1.2	1.1	1.4	862.92	968.12	891.81	24.59	25.03	22.09	35.1	38.7	40.4
7139	Other amusement & recreation industries - Autres services de divertissement et de loisirs	0.3	0.3	0.6	1,101.37	994.47	817.84	28.57	27.01	19.97	38.5	36.8	41.0
72	Accommodation & food services - Hébergement et services de restauration	3.3	3.7	3.1	546.28	558.02	530.15	15.58	15.37	14.52	35.1	36.3	36.5
721	Accommodation services - Services d'hébergement	1.3	1.4	1.0	526.22	569.92	540.03	16.10	17.40	16.96	32.7	32.8	31.8
7211	Traveller accommodation - Hébergement des voyageurs	1.3	1.4	1.0	515.95	558.76	532.19	15.92	17.21	16.84	32.4	32.5	31.6
722	Food services & drinking places - Services de restauration et débits de boissons	2.0	2.3	2.0	560.05	550.63	525.19	15.26	14.29	13.52	36.7	38.5	38.8
7221	Full-service restaurants - Restaurants à service complet	1.0	1.2	1.1	541.74	540.13	492.65	15.00	14.17	13.37	36.1	38.1	36.9
7222	Limited-service eating places - Établissements de restauration à service restreint	0.8	0.9	0.8	571.50	561.34	554.55	15.46	14.46	13.52	37.0	38.8	41.0
81	Other services (except public administration) - Autres services (sauf les administrations publiques)	5.0	5.0	4.8	711.33	787.77	732.60	21.94	22.89	22.15	32.4	34.4	33.1
811	Repair & maintenance - Réparation et entretien	1.1	1.1	0.9	549.63	594.71	636.56	15.53	16.25	17.26	35.4	36.6	36.9
8111	Automotive repair & maintenance - Réparation et entretien de véhicules automobiles	0.6	0.7	0.6	398.53	465.78	497.28	11.29	12.26	12.90	35.3	38.0	38.6

* Refer to survey overview. - Voir l'aperçu de l'enquête.

** Earnings and hours exclude unclassified - La rémunération et les heures excluent les non classifiées

Table 7
Estimates of Employment, Average Hourly Earnings and Hours
for Salaried Employees, by Industry, Canada, Provinces and
Territories.

(Continued - suite)

Tableau 7
Estimations de l'emploi, de la rémunération horaire moyenne
et des heures, pour les employés à salaire fixe, par industries,
Canada, provinces et territoires.

		Salaried Employees - Employés à salaire fixe											
NAICS 2002	Industry	Employment (in thousands)			Average weekly earnings (including overtime)			Average hourly earnings (including overtime)			Average standard work week		
SCIAN 2002	Industrie	Emploi (en milliers)			Rémunération hebdomadaire moyenne (incluant temps supplémentaire)			Rémunération horaire moyenne (incluant temps supplémentaire)			Semaine moyenne normale de travail		
		Jan. p 2007 Janv. p	Dec. r 2006 Déc. r	Jan. 2006 Janv.	Jan. p 2007 Janv. p	Dec. r 2006 Déc. r	Jan. 2006 Janv.	Jan. p 2007 Janv. p	Dec. r 2006 Déc. r	Jan. 2006 Janv.	Jan. p 2007 Janv. p	Dec. r 2006 Déc. r	Jan. 2006 Janv.
MANITOBA													
8113	Comm. & ind. mach. & equip. (exc. auto. & electro.) repair & mtnt. - Répar. et entretien mach., mat. comm., ind. (sauf auto., électro.)	0.2	0.1	0.1	\$784.45	\$834.56	\$862.58	\$24.23	\$27.39	\$28.98	32.4	30.5	29.8
812	Personal & laundry services - Services personnels et services de blanchissage	0.8	0.8	0.8	540.66	613.63	573.88	15.89	18.14	18.21	34.0	33.8	31.5
8121	Personal care services - Services de soins personnels	0.4	0.4	0.4	493.70	553.81	500.52	17.25	19.06	18.71	28.6	29.1	26.8
8123	Dry cleaning & laundry services - Services de nettoyage à sec et de blanchissage	0.2	0.2	0.2	520.64	578.97	565.96	12.76	14.68	14.69	40.8	39.4	38.5
41-91N	Service producing industries - Branche productrice de services	176.0	177.3	168.7	888.21	893.86	870.71	23.99	23.99	23.41	37.0	37.3	37.2
00-91N Industrial aggregate (including unclassified) - Ensemble des industries y compris les entreprises non classifiées **		200.0	202.8	192.3	907.20	913.05	884.95	24.39	24.41	23.77	37.2	37.4	37.2
SASKATCHEWAN													
21	Mining & oil & gas extraction - Extraction minière et extraction de pétrole et de gaz	6.3	5.7	3.5	1,329.51	1,302.36	1,509.77	30.35	30.21	35.79	43.8	43.1	42.2
211	Oil & gas extraction - Extraction de pétrole et de gaz	1.3	1.2	0.7	1,442.42	1,432.12	1,695.51	31.19	31.13	37.01	46.2	46.0	45.8
212	Mining (except oil & gas) - Extraction minière (sauf l'extraction de pétrole et de gaz)	2.5	2.2	1.5	1,224.93	1,166.49	1,355.59	26.94	26.04	33.24	45.5	44.8	40.8
2123	Non-metallic mineral mining & quarrying - Extraction de minerais non métalliques	1.7	1.5	0.9	1,213.30	1,175.76	1,392.65	27.18	26.83	33.33	44.6	43.8	41.8
213	Support activities for mining & oil & gas extraction - Activités de soutien à l'extraction minière, du pétrole et du gaz	2.4	2.3	1.3	1,375.77	1,364.59	1,585.87	33.74	34.14	37.82	40.8	40.0	41.9
23	Construction - Construction	4.4	4.6	3.1	975.53	998.30	825.34	25.11	25.87	20.73	38.9	38.6	39.8
236	Construction of buildings - Construction de bâtiments	0.9	0.9	0.7	1,156.66	1,177.09	827.52	28.13	29.71	20.68	41.1	39.6	40.0
2361	Residential building construction - Construction résidentielle	0.5	0.5	0.3	1,064.93	1,086.57	730.80	24.99	26.43	18.20	42.6	41.1	40.2
2362	Non-residential bldg. construction - Construction non résidentielle	0.3	0.4	0.4	1,291.93	1,301.29	915.72	33.18	34.63	22.97	38.9	37.6	39.9
237	Heavy & civil engineering construction - Travaux de génie civil	1.4	1.6	1.4	1,116.12	1,137.73	938.26	27.05	27.84	22.73	41.3	40.9	41.3
2371	Utility system construc. - Construc. d'installations de serv. publics	0.4	0.4	0.4	1,432.66	1,445.97	1,051.28	32.93	33.44	23.26	43.5	43.2	45.2
2373	Highway, street & bridge construction - Construction de routes, de rues et de ponts	1.0	1.1	1.0	994.27	1,021.04	907.04	25.09	25.93	22.47	39.6	39.4	40.4
238	Specialty trade contractors - Entrepreneurs spécialisés	2.1	2.0	1.0	810.41	806.96	663.99	22.28	22.23	17.64	36.4	36.3	37.6
2381	Foundation, structure, & bldg. exterior contractors - Entrepreneurs en travaux de fondations, structure, extérieur de bâtiment	0.4	0.4	0.2	635.56	648.71	535.69	19.52	19.93	14.81	32.6	32.5	36.2
2382	Building equipment contractors - Entrepreneurs en installations d'équipements techniques	1.0	0.9	0.5	863.57	896.05	745.05	23.17	23.80	19.66	37.3	37.7	37.9
2383	Building finishing contractors - Entrepreneurs en travaux de finition de bâtiments	0.3	0.3	0.2	644.59	643.61	524.37	17.85	17.88	13.98	36.1	36.0	37.5
2389	Other spec. trade contractors - Autres entrepreneurs spécialisés	0.5	0.4	0.1	933.48	877.61	705.61	24.85	23.66	18.11	37.6	37.1	39.0
31-33	Manufacturing - Fabrication	6.6	6.8	8.2	1,175.09	1,173.71	1,117.99	30.39	30.36	29.72	38.7	38.7	37.6
	Non-durable goods - Biens non durables	2.8	2.9	4.1	1,311.07	1,282.69	1,221.37	33.91	33.71	32.70	38.7	38.1	37.4
	Durable goods - Biens durables	3.8	3.8	4.1	1,073.53	1,090.58	1,015.10	27.76	27.88	26.79	38.7	39.1	37.9
311	Food manufacturing - Fabrication d'aliments	1.4	1.5	2.5	1,342.12	1,253.43	1,180.68	35.08	34.12	32.40	38.3	36.7	36.4
3112	Grain & oilseed milling - Mouture de céréales et graines oléagin.	0.2	0.2	0.4	1,374.40	1,213.28	1,350.70	35.83	33.35	36.79	38.4	36.4	36.7
3116	Meat product manufacturing - Fabrication de produits de viande	0.6	0.6	1.0	1,608.50	1,532.88	1,289.40	44.59	44.67	37.99	36.1	34.3	33.9
323	Printing & related support activities - Impression et activités connexes de soutien	0.3	0.2	0.2	883.30	959.89	1,045.05	23.52	24.25	26.35	37.6	39.6	39.7
333	Machinery manufacturing - Fabrication de machines	1.1	1.0	1.2	1,148.80	1,168.79	1,032.95	29.77	30.16	28.27	38.6	38.8	36.5
3331	Agricultural, construction & mining machinery manufacturing - Fabr. de machines pour agri., construction et extraction minière	0.7	0.7	0.8	1,076.42	1,108.31	1,002.35	27.99	28.62	27.44	38.5	38.7	36.5
3391	Medical equipment & supplies manufacturing - Fabrication de fournitures et matériel médicaux	0.1	0.1	0.1	684.59	699.04	777.87	18.91	19.42	19.74	36.2	36.0	39.4
11-33N	Goods producing industries - Branche productrice de biens	20.0	19.9	17.3	1,192.92	1,177.72	1,173.36	29.72	29.70	30.12	40.1	39.7	39.0

* Refer to survey overview. - Voir l'aperçu de l'enquête.

** Earnings and hours exclude unclassified - La rémunération et les heures excluent les non classifiées

Table 7
Estimates of Employment, Average Hourly Earnings and Hours
for Salaried Employees, by Industry, Canada, Provinces and
Territories.

(Continued - suite)

Tableau 7
Estimations de l'emploi, de la rémunération horaire moyenne
et des heures, pour les employés à salaire fixe, par industries,
Canada, provinces et territoires.

		Salaried Employees - Employés à salaire fixe											
NAICS 2002	Industry	Employment (in thousands)			Average weekly earnings (including overtime)			Average hourly earnings (including overtime)			Average standard work week		
SCIAN 2002	Industrie	Emploi (en milliers)			Rémunération hebdomadaire moyenne (incluant temps supplémentaire)			Rémunération horaire moyenne (incluant temps supplémentaire)			Semaine moyenne normale de travail		
		Jan. p 2007 Janv. p	Dec. r 2006 Déc. r	Jan. 2006 Janv.	Jan. p 2007 Janv. p	Dec. r 2006 Déc. r	Jan. 2006 Janv.	Jan. p 2007 Janv. p	Dec. r 2006 Déc. r	Jan. 2006 Janv.	Jan. p 2007 Janv. p	Dec. r 2006 Déc. r	Jan. 2006 Janv.
SASKATCHEWAN													
	41-45N Trade - Commerce	18.7	18.3	16.4	\$903.32	\$905.04	\$875.72	\$22.66	\$22.68	\$22.05	39.9	39.9	39.7
41	Wholesale Trade - Commerce de gros	8.9	9.1	7.7	995.29	991.26	954.71	25.05	24.81	24.35	39.7	40.0	39.2
4152	New motor vehicle parts & accessories whl-dist - Gros-dist de pièces, d'accessoires neufs pour véhicules automobiles	0.5	0.5	0.4	1,094.91	1,104.90	946.94	30.57	30.91	25.78	35.8	35.8	36.7
416	Building material & supplies whl-dist - Gros-dist de matériaux et fournitures de construction	1.4	1.4	1.1	1,022.62	1,026.18	981.22	27.60	28.27	26.41	37.0	36.3	37.2
417	Machinery, equipment & supplies whl-dist - Gros-dist de machines, de matériel et de fournitures	3.4	3.6	3.2	1,008.40	992.65	978.03	23.96	23.43	23.55	42.1	42.4	41.5
4171	Farm, lawn & garden machinery & equipment whl-dist - Gros-dist de machines, matériel pour l'agri., pelouses et jardinage	1.5	1.6	1.2	858.31	856.47	902.06	21.62	21.63	22.30	39.7	39.6	40.4
4172	Const., forestry, mining & indus. mach. equip. & suppl. whl-dist - Gros-dist mach., matériel, fourn. indus., const., forest., minière	1.2	1.2	1.3	1,177.50	1,138.72	985.78	25.02	23.64	22.65	47.1	48.2	43.5
418	Miscellaneous whl-dist - Gros-dist de produits divers	1.3	1.2	1.1	1,010.18	1,044.74	1,037.80	23.54	23.58	25.64	42.9	44.3	40.5
4181	Recyclable material whl-dist - Gros-dist de matières recyclables	0.3	0.2	0.2	752.28	789.38	831.54	22.34	23.87	26.73	33.7	33.1	31.1
4183	Agricultural supplies whl-dist - Gros-dist de fournitures agricoles	0.7	0.6	0.6	1,183.55	1,222.32	1,146.45	25.43	25.01	25.23	46.5	48.9	45.4
44-45	Retail trade - Commerce de détail	9.8	9.2	8.7	819.30	820.09	805.81	20.49	20.58	20.06	40.0	39.9	40.2
441	Motor vehicle & parts dealers - Marchands de véhicules automobiles et de leurs pièces	2.2	2.1	1.8	941.79	998.33	928.19	25.22	26.73	24.77	37.3	37.4	37.5
4411	Automobile dealers - Marchands d'automobiles	1.5	1.5	1.3	1,025.62	1,095.91	1,006.74	27.31	29.13	26.46	37.6	37.6	38.0
4413	Automotive parts, accessories & tire stores - Magasins de pièces, de pneus et d'accessoires pour véhicules auto.	0.5	0.5	0.4	673.14	702.20	667.10	18.50	19.30	18.57	36.4	36.4	35.9
445	Food & beverage stores - Magasins d'alimentation	2.2	2.1	2.1	770.31	765.69	883.36	17.31	17.38	19.72	44.5	44.1	44.8
4451	Grocery stores - Épiceries	1.8	1.7	1.6	708.34	705.99	888.04	15.56	15.66	19.23	45.5	45.1	46.2
452	General merchandise stores - Mag. de fournitures de tout genre	0.8	0.7	0.5	825.49	842.12	967.55	24.34	24.52	24.39	33.9	34.3	39.7
4521	Department stores - Grands magasins	0.3	0.3	0.2	964.04	962.40	1,014.81	27.93	27.25	27.44	34.5	35.3	37.0
4529	Other general merchandise stores - Magasins d'autres fournitures de tout genres	0.5	0.5	0.2	742.90	768.77	920.93	22.14	22.78	21.76	33.5	33.7	42.3
4532	Office supplies, stationery & gift stores - Magasins de fournitures de bureau, de papeterie et de cadeaux	0.1	0.1	0.1	1,187.26	1,058.21	832.44	23.62	22.70	18.97	50.3	46.6	43.9
	48-49 Transportation & warehousing - Transport et entreposage	6.2	6.7	6.7	797.08	764.93	792.93	20.68	20.05	20.52	38.5	38.2	38.6
4811	Scheduled air transportation - Transport aérien régulier	0.2	0.2	0.3	807.03	789.51	735.54	18.68	18.34	16.62	43.2	43.0	44.3
484	Truck transportation - Transport par camion	1.3	1.4	1.4	721.41	726.36	702.41	18.11	18.02	17.87	39.8	40.3	39.3
4884	Support activities for road transportation - Activités de soutien au transport routier	0.2	0.2	0.3	951.55	914.75	839.26	29.59	28.44	25.02	32.2	32.2	33.5
493	Warehousing & storage - Entreposage	1.5	1.7	1.4	647.70	630.84	762.35	19.23	19.05	21.49	33.7	33.1	35.5
515	Broadcasting (except Internet) - Radiotélévision (sauf par Internet)	0.2	0.3	0.2	1,560.01	1,471.35	1,308.87	45.09	44.43	46.33	34.6	33.1	28.3
	52 Finance & insurance - Finance et assurances	14.5	14.1	13.4	987.40	983.42	976.22	27.11	26.83	26.80	36.4	36.7	36.4
522	Credit intermediation & related activities - Inter médiation financière et activités connexes	8.5	7.9	8.0	1,058.04	1,050.48	1,068.56	29.43	29.17	29.51	35.9	36.0	36.2
5221	Depository credit intermediation - Intermédiation financière par le biais de dépôts	7.2	6.5	6.6	973.25	956.26	1,008.15	27.63	27.18	28.54	35.2	35.2	35.3
	53 Real estate & rental & leasing - Services immobiliers et services de location et de location à bail	2.0	2.0	1.7	747.33	714.81	772.92	18.86	18.76	18.57	39.6	38.1	41.6
531	Real estate - Services immobiliers	1.3	1.3	1.2	595.66	601.78	703.15	15.52	15.95	16.68	38.4	37.7	42.2
5311	Lessors of real estate - Bailleurs de biens immobiliers	0.8	0.8	0.7	552.48	565.96	631.41	14.23	14.80	14.00	38.8	38.3	45.1
5312	Offices of real estate agents & brokers - Bureau d'agents et de courtiers immobiliers	0.2	0.3	0.2	728.36	692.12	1,032.89	18.49	18.26	25.51	39.4	37.9	40.5
5313	Activities related to real estate - Activités liées à l'immobilier	0.3	0.3	0.4	603.44	611.06	687.74	16.62	16.97	18.27	36.3	36.0	37.6
532	Rental & leasing services - Services de location et location à bail	0.7	0.6	0.4	1,035.35	945.19	970.86	24.67	24.35	24.15	42.0	38.8	40.2
	54 Professional, scientific & technical services - Services professionnels, scientifiques et techniques	6.7	6.7	6.5	952.83	933.75	851.97	24.12	23.92	22.28	39.5	39.0	38.2
5413	Architectural, engineering & related services - Architecture, génie et services connexes	1.7	1.6	1.1	933.94	952.59	897.74	23.03	23.53	22.30	40.5	40.5	40.3

* Refer to survey overview. - Voir l'aperçu de l'enquête.

** Earnings and hours exclude unclassified - La rémunération et les heures excluent les non classifiées

Table 7
Estimates of Employment, Average Hourly Earnings and Hours
for Salaried Employees, by Industry, Canada, Provinces and
Territories.

(Continued - suite)

Tableau 7
Estimations de l'emploi, de la rémunération horaire moyenne
et des heures, pour les employés à salaire fixe, par industries,
Canada, provinces et territoires.

		Salaried Employees - Employés à salaire fixe											
NAICS 2002	Industry	Employment (in thousands)			Average weekly earnings (including overtime)			Average hourly earnings (including overtime)			Average standard work week		
SCIAN 2002	Industrie	Emploi (en milliers)			Rémunération hebdomadaire moyenne (incluant temps supplémentaire)			Rémunération horaire moyenne (incluant temps supplémentaire)			Semaine moyenne normale de travail		
		Jan. p 2007 Janv. p	Dec. r 2006 Déc. r	Jan. 2006 Janv.	Jan. p 2007 Janv. p	Dec. r 2006 Déc. r	Jan. 2006 Janv.	Jan. p 2007 Janv. p	Dec. r 2006 Déc. r	Jan. 2006 Janv.	Jan. p 2007 Janv. p	Dec. r 2006 Déc. r	Jan. 2006 Janv.
SASKATCHEWAN													
56	Admin. & support, waste managem. & remediation services - Services admin., soutien, gestion des déchets, assainissem.	3.2	3.1	2.5	\$793.85	\$810.01	\$847.29	\$20.93	\$21.51	\$23.11	37.9	37.7	36.7
561	Admin. & support services - Services administratifs et de soutien	3.0	2.9	2.3	790.18	805.55	842.25	20.77	21.31	22.98	38.1	37.8	36.7
5616	Investigation & security services - Services d'enquêtes et sécurité	0.8	0.8	0.7	595.23	553.96	596.91	17.44	16.66	18.20	34.1	33.3	32.8
5617	Services to buildings & dwellings - Services relatifs aux bâtiments et aux logements	0.7	0.6	0.4	680.13	797.80	756.49	17.78	20.88	18.85	38.3	38.2	40.1
61	Educational services - Services d'enseignement	36.5	36.3	37.2	847.04	838.49	862.24	22.63	22.25	23.22	37.4	37.7	37.1
611N	Education special - Éducation spéciale	18.8	18.0	19.4	1,064.08	1,055.59	1,112.88	26.38	26.05	28.02	40.3	40.5	39.7
62	Health care & social assistance - Soins de santé et assistance sociale	11.8	12.2	10.3	800.25	796.77	863.97	23.97	24.18	25.28	33.4	33.0	34.2
621	Ambulatory health care services - Services de soins ambulatoires	4.0	3.9	3.7	784.58	739.59	777.59	23.47	23.32	22.27	33.4	31.7	34.9
622	Hospitals - Hôpitaux	0.7	0.8	1.4	948.43	910.32	979.31	41.24	39.04	43.72	23.0	23.3	22.4
6221	General medical & surgical hospitals - Hôpitaux généraux et hôpitaux de soins chirurgicaux	0.6	0.7	1.3	916.49	881.35	957.84	40.18	38.12	43.15	22.8	23.1	22.2
623	Nursing & residential care facilities - Étab. de soins infirmiers et de soins pour bénéficiaires internes	3.6	3.7	2.4	837.72	870.32	1,003.02	25.86	26.42	28.63	32.4	32.9	35.0
6231	Nursing care facilities - Établissements de soins infirmiers	3.2	3.3	2.1	869.70	894.18	1,044.31	26.05	26.23	29.22	33.4	34.1	35.7
624	Social assistance - Assistance sociale	3.5	3.8	2.9	751.53	760.67	804.63	20.69	21.06	21.02	36.3	36.1	38.3
6241	Individual & family services - Services individuels et familiaux	1.7	1.9	1.5	684.88	688.83	784.93	18.54	18.76	20.71	36.9	36.7	37.9
6243	Vocational rehabilitation services - Services de réadaptation professionnelle	1.0	1.1	0.8	885.67	901.74	986.23	24.21	24.74	25.03	36.6	36.5	39.4
6244	Child day-care services - Services de garderie	0.7	0.8	0.5	724.48	744.59	597.44	20.98	21.74	15.92	34.5	34.3	37.5
71	Arts, entertainment & recreation - Arts, spectacles et loisirs	1.2	1.1	1.5	739.40	767.51	667.89	20.00	20.41	17.02	37.0	37.6	39.2
713	Amusement, gambling & recreation industries - Divertissement, loisirs et jeux de hasard et loteries	0.6	0.6	1.0	935.55	851.79	682.89	23.84	22.99	16.48	39.2	37.1	41.4
72	Accommodation & food services - Hébergement et services de restauration	2.9	3.3	2.8	627.14	625.16	560.98	17.34	16.84	15.73	36.2	37.1	35.7
721	Accommodation services - Services d'hébergement	1.1	1.2	0.9	676.80	717.07	660.39	20.06	21.15	20.65	33.7	33.9	32.0
7211	Traveller accommodation - Hébergement des voyageurs	1.1	1.2	0.9	672.55	711.10	656.16	20.04	21.13	20.62	33.6	33.7	31.8
722	Food services & drinking places - Services de restauration et débits de boissons	1.8	2.1	1.9	596.11	572.37	513.62	15.82	14.68	13.73	37.7	39.0	37.4
7221	Full-service restaurants - Restaurants à service complet	0.9	1.1	1.0	574.41	558.33	500.19	15.50	14.42	13.48	37.1	38.7	37.1
7222	Limited-service eating places - Établissements de restauration à service restreint	0.7	0.8	0.8	585.90	564.07	504.50	15.67	14.50	13.54	37.4	38.9	37.3
81	Other services (except public administration) - Autres services (sauf les administrations publiques)	3.6	3.6	3.5	647.59	701.93	645.52	18.21	18.55	18.44	35.6	37.8	35.0
811	Repair & maintenance - Réparation et entretien	1.0	1.0	0.7	531.13	580.65	597.17	15.73	16.92	17.21	33.8	34.3	34.7
8111	Automotive repair & maintenance - Réparation et entretien de véhicules automobiles	0.5	0.5	0.4	387.89	456.17	514.73	12.16	13.25	14.49	31.9	34.4	35.5
8113	Comm. & ind. mach. & equip. (exc. auto. & electro.) repair & mtnt. - Répar. et entretien mach., mat. comm., ind. (sauf auto., électro.)	0.3	0.3	0.2	667.02	726.02	727.30	20.98	23.81	24.74	31.8	30.5	29.4
812	Personal & laundry services - Services personnels et services de blanchissage	0.5	0.5	0.5	498.79	550.91	512.96	14.03	15.85	15.52	35.6	34.8	33.1
8123	Dry cleaning & laundry services - Services de nettoyage à sec et de blanchissage	0.1	0.1	0.1	634.03	733.66	659.76	16.08	18.95	17.85	39.4	38.7	37.0
813	Grant-making, civic, & professional & similar organizations - Fondations, groupes de citoyens, organisations prof., similaires	2.2	2.1	2.2	734.37	793.79	690.18	20.20	19.75	19.42	36.4	40.2	35.5
41-91N	Service producing industries - Branche productrice de services	134.1	134.5	130.0	886.58	884.40	880.15	23.75	23.65	23.59	37.3	37.4	37.3

* Refer to survey overview. - Voir l'aperçu de l'enquête.

** Earnings and hours exclude unclassified - La rémunération et les heures excluent les non classifiées

Table 7
Estimates of Employment, Average Hourly Earnings and Hours
for Salaried Employees, by Industry, Canada, Provinces and
Territories.

(Continued - suite)

Tableau 7
Estimations de l'emploi, de la rémunération horaire moyenne
et des heures, pour les employés à salaire fixe, par industries,
Canada, provinces et territoires.

		Salaried Employees - Employés à salaire fixe											
NAICS 2002	Industry	Employment (in thousands)			Average weekly earnings (including overtime)			Average hourly earnings (including overtime)			Average standard work week		
SCIAN 2002	Industrie	Emploi (en milliers)			Rémunération hebdomadaire moyenne (incluant temps supplémentaire)			Rémunération horaire moyenne (incluant temps supplémentaire)			Semaine moyenne normale de travail		
		Jan. p 2007 Janv. p	Dec. r 2006 Déc. r	Jan. 2006 Janv.	Jan. p 2007 Janv. p	Dec. r 2006 Déc. r	Jan. 2006 Janv.	Jan. p 2007 Janv. p	Dec. r 2006 Déc. r	Jan. 2006 Janv.	Jan. p 2007 Janv. p	Dec. r 2006 Déc. r	Jan. 2006 Janv.
SASKATCHEWAN													
00-91N Industrial aggregate (including unclassified) - Ensemble des industries y compris les entreprises non classifiées **		154.1	154.4	147.2	\$926.25	\$922.17	\$914.51	\$24.57	\$24.47	\$24.39	37.7	37.7	37.5
ALBERTA													
113	Forestry & logging - Foresterie et exploitation forestière	0.3	0.3	0.3	1,339.58	1,221.84	1,110.19	31.07	30.58	29.31	43.1	40.0	37.9
1133	Logging - Exploitation forestière	0.3	0.3	0.3	1,366.38	1,227.03	1,125.20	31.41	30.50	29.76	43.5	40.2	37.8
21	Mining & oil & gas extraction - Extraction minière et extraction de pétrole et de gaz	64.7	61.6	44.2	1,688.07	1,671.87	1,808.94	43.47	43.65	47.27	38.8	38.3	38.3
211	Oil & gas extraction - Extraction de pétrole et de gaz	27.2	26.3	19.4	1,924.69	1,891.42	1,910.01	47.44	46.94	48.10	40.6	40.3	39.7
212	Mining (except oil & gas) - Extraction minière (sauf l'extraction de pétrole et de gaz)	1.2	1.1	0.6	1,296.74	1,298.38	1,559.90	37.40	37.82	45.34	34.7	34.3	34.4
213	Support activities for mining & oil & gas extraction - Activités de soutien à l'extraction minière, du pétrole et du gaz	36.3	34.2	24.2	1,523.20	1,515.79	1,733.72	40.44	41.08	46.59	37.7	36.9	37.2
22	Utilities - Services publics	6.6	6.8	5.8	1,315.74	1,276.58	1,290.94	36.59	36.65	36.06	36.0	34.8	35.8
23	Construction - Construction	23.3	24.2	18.0	1,136.25	1,155.74	1,034.86	28.40	29.20	25.11	40.0	39.6	41.2
236	Construction of buildings - Construction de bâtiments	4.4	4.5	4.1	1,303.30	1,304.76	1,034.48	29.26	30.40	24.50	44.5	42.9	42.2
2361	Residential building construction - Construction résidentielle	3.2	3.3	2.9	1,275.23	1,281.48	927.26	27.89	29.12	21.84	45.7	44.0	42.5
2362	Non-residential bldg. construction - Construction non résidentielle	1.1	1.2	1.2	1,382.48	1,370.11	1,283.59	33.52	34.34	30.82	41.2	39.9	41.6
237	Heavy & civil engineering construction - Travaux de génie civil	6.9	7.4	6.4	1,369.40	1,375.53	1,201.42	32.08	33.62	27.47	42.7	40.9	43.7
2371	Utility system construc. - Construc. d'installations de serv. publics	5.0	5.0	4.5	1,382.33	1,368.39	1,264.99	31.49	32.17	27.96	43.9	42.5	45.2
2372	Land subdivision - Lotissement de terrains	0.5	0.5	0.4	1,053.65	1,051.59	752.29	23.77	24.95	19.13	44.3	42.1	39.3
2373	Highway, street & bridge construction - Construction de routes, de rues et de ponts	1.4	1.9	1.4	1,431.19	1,483.51	1,148.88	37.86	40.81	28.47	37.8	36.4	40.4
238	Specialty trade contractors - Entrepreneurs spécialisés	12.0	12.3	7.4	941.26	969.88	891.51	25.56	25.81	23.16	36.8	37.6	38.5
2381	Foundation, structure, & bldg. exterior contractors - Entrepreneurs en travaux de fondations, structure, extérieur de bâtiment	2.1	2.3	1.2	941.14	955.35	719.24	24.31	24.44	19.67	38.7	39.1	36.6
2382	Building equipment contractors - Entrepreneurs en installations d'équipements techniques	5.6	5.7	3.1	981.96	1,014.52	809.47	27.04	27.21	21.52	36.3	37.3	37.6
2383	Building finishing contractors - Entrepreneurs en travaux de finition de bâtiments	2.1	2.0	1.2	837.06	830.87	659.61	22.38	22.23	16.85	37.4	37.4	39.1
2389	Other spec. trade contractors - Autres entrepreneurs spécialisés	2.2	2.4	1.9	938.67	995.09	1,286.08	26.30	26.87	31.57	35.7	37.0	40.7
31-33	Manufacturing - Fabrication	37.1	39.6	37.1	1,350.19	1,292.82	1,255.13	34.01	32.63	32.37	39.7	39.6	38.8
	Non-durable goods - Biens non durables	18.1	19.2	18.4	1,448.32	1,381.85	1,287.85	37.59	36.41	34.84	38.5	38.0	37.0
	Durable goods - Biens durables	19.0	20.5	18.7	1,256.50	1,209.60	1,222.89	30.78	29.37	30.15	40.8	41.2	40.6
311	Food manufacturing - Fabrication d'aliments	3.7	4.0	6.1	1,263.10	1,190.81	1,072.95	35.30	34.93	30.26	35.8	34.1	35.5
3116	Meat product manufacturing - Fabrication de produits de viande	1.6	1.8	2.7	1,193.68	1,163.86	1,059.65	34.45	35.04	29.84	34.6	33.2	35.5
321	Wood product manufacturing - Fabrication de produits en bois	2.0	2.5	1.9	884.80	949.56	1,147.13	22.48	23.99	28.77	39.4	39.6	39.9
3211	Sawmills & wood preservation - Scieries et préservation du bois	0.6	0.7	0.6	1,001.01	1,047.10	1,357.88	27.85	28.95	35.28	35.9	36.2	38.5
3219	Other wood product mfg - Fabrication d'autres produits en bois	0.9	1.1	0.8	739.58	822.32	934.03	17.48	19.37	23.47	42.3	42.5	39.8
3221	Pulp, paper & paperboard mills - Usines de pâte à papier, de papier et de carton	0.9	0.8	0.8	1,922.40	1,814.26	1,588.37	44.89	43.38	42.47	42.8	41.8	37.4
3222	Converted paper product manufacturing - Fabrication de produits en papier transformé	0.6	0.6	0.6	1,095.00	1,037.16	931.32	30.19	28.43	27.05	36.3	36.5	34.4
3251	Basic chemical mfg - Fabrication de produits chimiques de base	1.4	1.6	1.4	2,171.34	1,943.10	1,923.19	54.69	49.45	49.53	39.7	39.3	38.8
3253	Pesticide, fertilizer & other agricultural chemical manufacturing - Fabr. pesticides, engrais et autres produits chimiques agricoles	0.6	0.7	0.7	2,308.82	2,081.99	1,893.13	57.60	51.70	48.00	40.1	40.3	39.4
3259	Other chemical product mfg - Fabr. d'autres produits chimiques	0.6	0.7	0.6	1,436.36	1,247.88	1,195.87	42.60	37.58	36.25	33.7	33.2	33.0
3273	Cement & concrete prod. mfg - Fabr. de ciment et prod. en béton	0.7	0.8	0.6	1,227.47	1,382.78	1,309.16	30.67	33.48	33.71	40.0	41.3	38.8
332	Fabricated metal product mfg - Fabrication de produits métalliques	3.2	4.1	2.8	1,376.43	1,239.42	1,461.03	30.06	26.35	30.50	45.8	47.0	47.9
3323	Architectural & structural metals manufacturing - Fabr. produits architecture et éléments de charpentes métalliques	1.2	1.5	1.0	1,550.66	1,415.04	1,758.42	32.78	29.20	36.36	47.3	48.5	48.4

* Refer to survey overview. - Voir l'aperçu de l'enquête.

** Earnings and hours exclude unclassified - La rémunération et les heures excluent les non classifiées

Table 7
Estimates of Employment, Average Hourly Earnings and Hours
for Salaried Employees, by Industry, Canada, Provinces and
Territories.

(Continued - suite)

Tableau 7
Estimations de l'emploi, de la rémunération horaire moyenne
et des heures, pour les employés à salaire fixe, par industries,
Canada, provinces et territoires.

		Salaried Employees - Employés à salaire fixe											
NAICS 2002	Industry	Employment (in thousands)			Average weekly earnings (including overtime)			Average hourly earnings (including overtime)			Average standard work week		
SCIAN 2002	Industrie	Emploi (en milliers)			Rémunération hebdomadaire moyenne (incluant temps supplémentaire)			Rémunération horaire moyenne (incluant temps supplémentaire)			Semaine moyenne normale de travail		
		Jan. p 2007 Janv. p	Dec. r 2006 Déc. r	Jan. 2006 Janv.	Jan. p 2007 Janv. p	Dec. r 2006 Déc. r	Jan. 2006 Janv.	Jan. p 2007 Janv. p	Dec. r 2006 Déc. r	Jan. 2006 Janv.	Jan. p 2007 Janv. p	Dec. r 2006 Déc. r	Jan. 2006 Janv.
ALBERTA													
3324	Boiler, tank & shipping container manufacturing - Fabrication de chaudières, réservoirs et contenants d'expédition	0.4	0.6	0.4	\$1,321.70	\$1,174.85	\$1,336.00	\$26.48	\$22.91	\$25.38	49.9	51.3	52.6
3327	Machine shops, turned product, screw, nut & bolt manufacturing - Ateliers usinage, fabr. produits tournés, vis, écrous et boulons	0.7	0.9	0.6	1,088.36	971.60	1,072.53	23.49	20.52	21.74	46.3	47.4	49.3
333	Machinery manufacturing - Fabrication de machines	5.2	4.9	5.1	1,505.23	1,361.31	1,266.15	36.66	33.78	31.95	41.1	40.3	39.6
3331	Agricultural, construction & mining machinery manufacturing - Fabr. de machines pour agri., construction et extraction minière	2.5	2.5	2.6	1,584.29	1,425.61	1,333.29	36.84	33.91	31.95	43.0	42.0	41.7
3339	Other general-purpose machinery manufacturing - Fabrication d'autres machines d'usage général	1.4	1.3	1.3	1,633.27	1,402.35	1,321.17	40.31	35.48	33.30	40.5	39.5	39.7
3345	Navigational, measuring, medical & control instruments mfg - Fabr. d'instruments de navigation, mesure, commande, médicaux	1.0	0.9	0.9	1,512.50	1,525.75	1,402.39	37.03	37.05	34.66	40.9	41.2	40.5
3353	Electrical equipment mfg - Fabrication de matériel électrique	0.3	0.4	0.4	1,118.88	1,236.50	951.18	27.32	29.88	22.77	41.0	41.4	41.8
3362	Motor vehicle body & trailer manufacturing - Fabrication de carrosseries et de remorques de véhicules automobiles	0.3	0.4	0.5	1,262.63	1,306.38	1,210.47	34.80	34.41	33.48	36.3	38.0	36.2
337	Furniture & related product manufacturing - Fabrication de meubles et de produits connexes	0.9	1.0	1.4	1,323.32	1,135.31	1,150.16	39.68	34.61	34.71	33.4	32.8	33.1
3371	Household & institutional furniture & kitchen cabinet mfg - Fabr. meubles de maison, d'étab. instit. et d'armoire de cuisine	0.5	0.5	0.6	1,149.85	990.57	921.19	31.48	26.78	22.82	36.5	37.0	40.4
3372	Office furniture (including fixtures) manufacturing - Fabr. de meubles de bureau (y compris les articles d'ameublement)	0.3	0.3	0.6	1,439.86	1,284.09	1,332.80	63.05	55.87	55.01	22.8	23.0	24.2
3379	Other furniture-related product manufacturing - Fabrication d'autres produits connexes aux meubles	0.1	0.1	0.2	1,738.56	1,405.27	1,297.97	39.72	33.27	32.47	43.8	42.2	40.0
3391	Medical equipment & supplies manufacturing - Fabrication de fournitures et matériel médicaux	0.4	0.4	0.4	1,005.21	1,070.48	1,052.69	23.31	24.89	22.33	43.1	43.0	47.1
3399	Other miscellaneous mfg - Autres activités diverses de fabrication	0.8	0.9	0.7	746.29	805.97	743.55	19.21	20.93	18.20	38.8	38.5	40.9
11-33N Goods producing industries - Branche productrice de biens		132.6	133.3	106.0	1,473.60	1,440.97	1,449.86	37.62	37.17	37.30	39.2	38.8	38.9
41-45N Trade - Commerce		76.7	75.9	67.3	994.99	1,000.14	964.27	24.56	24.71	23.77	40.5	40.5	40.6
41	Wholesale Trade - Commerce de gros	39.9	40.6	34.6	1,081.83	1,085.78	1,021.68	27.28	27.24	25.75	39.7	39.9	39.7
415	Motor vehicle & parts whl-dist - Gros-dist de véhicules automobiles et de leurs pièces	4.0	3.9	3.3	1,217.15	1,190.01	1,086.51	30.38	30.12	27.08	40.1	39.5	40.1
416	Building material & supplies whl-dist - Gros-dist de matériaux et fournitures de construction	7.2	7.3	5.8	1,222.04	1,231.81	1,151.79	28.76	29.32	26.67	42.5	42.0	43.2
4161	Electrical, plumbing, heating & a/c equipment & supplies whl-dist - Gros-dist matériel et fourn. élec., plomberie, chauffage, climat.	2.4	2.3	1.9	1,229.35	1,236.74	1,102.08	28.48	28.96	25.34	43.2	42.7	43.5
4163	Lumber, millwork, hardware & other building supplies whl-dist - Gros-dist bois d'oeuvre, menui. préfab., quinc., fourn. construc.	3.7	3.7	2.8	1,195.37	1,206.32	1,111.62	28.70	29.18	26.08	41.6	41.3	42.6
417	Machinery, equipment & supplies whl-dist - Gros-dist de machines, de matériel et de fournitures	15.0	15.6	14.9	1,092.70	1,083.88	1,045.01	26.29	25.82	25.29	41.6	42.0	41.3
4171	Farm, lawn & garden machinery & equipment whl-dist - Gros-dist de machines, matériel pour l'agri., pelouses et jardinage	2.0	2.2	1.5	1,000.65	993.92	1,018.60	23.51	23.24	23.63	42.6	42.8	43.1
4172	Const., forestry, mining & indus. mach. equip. & suppl. whl-dist - Gros-dist mach., matériel, fourn. indus., const., forest., minière	7.2	7.5	8.3	1,109.49	1,103.23	992.89	27.64	27.23	24.46	40.1	40.5	40.6
4173	Computer & communications equipment & supplies whl-dist - Gros-dist d'ordinateurs et de matériel de communication	2.4	2.2	2.3	1,483.98	1,473.30	1,460.69	36.23	36.35	37.05	41.0	40.5	39.4
4179	Other machinery, equipment & supplies whl-dist - Gros-dist d'autres machines, matériel et fournitures	3.4	3.7	2.8	839.04	866.45	867.28	18.88	19.09	19.69	44.4	45.4	44.1
418	Miscellaneous whl-dist - Gros-dist de produits divers	3.8	3.6	3.4	992.98	1,025.87	960.02	24.76	24.81	24.66	40.1	41.3	38.9
4181	Recyclable material whl-dist - Gros-dist de matières recyclables	0.5	0.5	0.5	920.95	922.08	870.27	20.94	20.47	21.00	44.0	45.0	41.4
4182	Paper, paper product & disposable plastic product whl-dist - Gros-dist de papier, produits du papier et de plastique jetables	0.6	0.6	0.5	966.54	1,021.18	1,004.48	27.42	28.83	30.12	35.2	35.4	33.3
4183	Agricultural supplies whl-dist - Gros-dist de fournitures agricoles	1.0	1.0	1.0	1,056.72	1,105.44	994.13	21.35	21.58	20.75	49.5	51.2	47.9
4184	Chemical (except agricultural) & allied product whl-dist - Gros-dist de produits chimiques et analogues (sauf agricoles)	0.8	0.7	0.7	1,112.63	1,164.84	1,044.24	35.79	35.98	32.54	31.1	32.4	32.1
4189	Other miscellaneous whl-dist - Gros-dist d'autres produits divers	0.8	0.8	0.7	857.37	868.30	864.08	22.38	22.04	24.20	38.3	39.4	35.7
419	Wholesale agents & brokers - Agents, courtiers commerce de gros	2.1	2.0	1.6	925.17	1,048.76	893.08	24.73	27.06	25.85	37.4	38.8	34.5
44-45	Retail trade - Commerce de détail	36.8	35.4	32.6	900.87	901.85	903.30	21.73	21.90	21.76	41.4	41.2	41.5
445	Food & beverage stores - Magasins d'alimentation	8.1	7.8	7.6	726.10	738.28	966.12	17.31	17.76	21.31	42.0	41.6	45.3
4451	Grocery stores - Epiceries	7.5	7.2	7.0	738.42	749.90	989.87	17.44	17.86	21.56	42.3	42.0	45.9
452	General merchandise stores - Mag. de fournitures de tout genre	2.3	2.2	1.7	857.25	842.95	823.17	22.68	22.87	20.58	37.8	36.9	40.0

* Refer to survey overview. - Voir l'aperçu de l'enquête.

** Earnings and hours exclude unclassified - La rémunération et les heures excluent les non classifiées

Table 7
Estimates of Employment, Average Hourly Earnings and Hours
for Salaried Employees, by Industry, Canada, Provinces and
Territories.

(Continued - suite)

Tableau 7
Estimations de l'emploi, de la rémunération horaire moyenne
et des heures, pour les employés à salaire fixe, par industries,
Canada, provinces et territoires.

		Salaried Employees - Employés à salaire fixe											
NAICS 2002	Industry	Employment (in thousands)			Average weekly earnings (including overtime)			Average hourly earnings (including overtime)			Average standard work week		
SCIAN 2002	Industrie	Emploi (en milliers)			Rémunération hebdomadaire moyenne (incluant temps supplémentaire)			Rémunération horaire moyenne (incluant temps supplémentaire)			Semaine moyenne normale de travail		
		Jan. p 2007 Janv. p	Dec. r 2006 Déc. r	Jan. 2006 Janv.	Jan. p 2007 Janv. p	Dec. r 2006 Déc. r	Jan. 2006 Janv.	Jan. p 2007 Janv. p	Dec. r 2006 Déc. r	Jan. 2006 Janv.	Jan. p 2007 Janv. p	Dec. r 2006 Déc. r	Jan. 2006 Janv.
ALBERTA													
4521	Department stores - Grands magasins	1.0	1.0	0.9	\$847.00	\$785.70	\$806.40	\$23.81	\$23.72	\$24.06	35.6	33.1	33.5
4529	Other general merchandise stores - Magasins d'autres fournitures de tout genres	1.3	1.2	0.8	865.62	890.18	840.55	21.86	22.29	18.00	39.6	39.9	46.7
453	Miscellaneous store retailers - Magasins de détail divers	1.2	1.1	1.4	1,191.33	1,150.23	928.54	24.33	24.91	22.77	49.0	46.2	40.8
4531	Florists - Fleuristes	0.1	0.1	0.2	1,071.95	1,094.94	907.27	24.72	26.72	23.55	43.4	41.0	38.5
4532	Office supplies, stationery & gift stores - Magasins de fournitures de bureau, de papeterie et de cadeaux	0.5	0.4	0.6	1,004.65	958.13	772.40	20.57	21.12	20.90	48.8	45.4	37.0
4539	Other miscellaneous stores retailers - Autres mag. de détail divers	0.4	0.4	0.5	1,426.94	1,374.15	1,117.30	27.19	27.20	24.39	52.5	50.5	45.8
4541	Electronic shopping & mail-order houses - Entreprises de télémarketing et de vente par correspondance	0.1	0.1	0.1	1,033.75	948.88	804.07	21.19	19.99	17.20	48.8	47.5	46.7
4543	Direct selling establishments - Établissements de vente directe	0.9	0.9	0.9	2,132.53	1,879.97	1,462.96	36.52	32.30	27.07	58.4	58.2	54.0
48-49	Transportation & warehousing - Transport et entreposage	23.9	25.8	25.5	881.92	863.32	872.52	23.49	23.07	22.41	37.6	37.4	38.9
484	Truck transportation - Transport par camion	5.1	5.6	5.6	846.04	842.65	793.89	20.64	20.14	19.14	41.0	41.8	41.5
4841	General freight trucking - Transport par camion de marchandises diverses	2.1	2.2	2.4	863.21	856.67	751.21	21.25	20.80	18.69	40.6	41.2	40.2
4842	Specialized freight trucking - Transport par camion de marchandises spéciales	3.0	3.4	3.2	834.20	833.34	825.93	20.22	19.71	19.46	41.3	42.3	42.4
485	Transit & ground passenger transportation - Transport en commun et transport terrestre de voyageurs	2.3	2.1	1.9	990.04	936.09	964.99	24.69	23.57	24.92	40.1	39.7	38.7
4851	Urban transit systems - Services urbains de transport en commun	1.5	1.4	1.3	1,062.41	1,006.11	985.25	25.82	24.93	24.34	41.1	40.4	40.5
4854	School & employee bus transportation - Transport scolaire et transport d'employés par autobus	0.5	0.4	0.3	780.27	733.62	824.42	23.06	21.30	25.16	33.8	34.4	32.8
4881	Support activities for air transportation - Activités de soutien au transport aérien	0.8	0.8	1.1	1,055.44	1,043.32	989.04	23.83	23.58	22.78	44.3	44.3	43.4
4884	Support activities for road transportation - Activités de soutien au transport routier	..	0.5	0.6	..	795.19	701.92	..	24.15	20.14	..	32.9	34.9
4885	Freight transportation arrangement - Intermédiaires en transport de marchandises	0.9	0.9	1.1	924.53	939.46	931.48	26.16	25.93	25.53	35.3	36.2	36.5
4921	Couriers - Messageries	3.1	3.6	3.8	643.36	624.19	609.79	18.73	18.50	16.07	34.4	33.7	37.9
51	Information & cultural industries - Industrie de l'information et industrie culturelle	10.4	10.8	8.7	1,064.43	1,056.67	1,066.06	27.35	27.06	28.35	38.9	39.0	37.6
5151	Radio & television broadcasting - Radiodiffusion et télédiffusion	0.5	0.5	0.5	1,422.94	1,372.06	1,210.05	42.47	42.59	39.01	33.5	32.2	31.0
5171	Wired telecommunications carriers - Télécommunications par fil	0.4	0.4	0.5	1,769.40	1,740.43	1,695.69	28.99	29.87	36.09	61.0	58.3	47.0
5172	Wireless telecommunications carriers (except satellite) - Télécom. sans fil (sauf par satellite)	0.4	0.4	0.3	1,207.75	1,189.33	1,400.72	29.57	29.38	36.60	40.8	40.5	38.3
519	Other information services - Autres services d'information	1.8	788.04	22.94	34.3
52	Finance & insurance - Finance et assurances	36.0	36.1	34.8	1,154.90	1,149.43	1,061.05	31.05	30.74	29.05	37.2	37.4	36.5
522	Credit intermediation & related activities - Intermédiation financière et activités connexes	17.9	18.0	17.3	1,095.01	1,071.11	994.08	29.13	28.43	26.37	37.6	37.7	37.7
5221	Depository credit intermediation - Intermédiation financière par le biais de dépôts	14.3	14.5	13.6	1,110.63	1,079.99	997.24	28.75	27.93	26.29	38.6	38.7	37.9
53	Real estate & rental & leasing - Services immobiliers et services de location et de location à bail	13.2	12.1	10.4	879.67	875.08	867.75	21.71	22.23	22.26	40.5	39.4	39.0
531	Real estate - Services immobiliers	7.4	6.7	6.0	539.61	577.74	567.17	14.28	15.27	14.84	37.8	37.8	38.2
5311	Lessors of real estate - Bailleurs de biens immobiliers	3.9	3.5	3.0	446.36	473.48	509.93	12.25	13.06	13.42	36.4	36.3	38.0
5313	Activities related to real estate - Activités liées à l'immobilier	2.3	2.1	2.1	612.48	658.23	600.11	15.40	16.45	15.81	39.8	40.0	38.0
54	Professional, scientific & technical services - Services professionnels, scientifiques et techniques	65.0	63.7	56.7	1,144.26	1,128.24	1,078.61	30.02	29.94	28.94	38.1	37.7	37.3
5413	Architectural, engineering & related services - Architecture, génie et services connexes	27.3	24.8	19.5	1,185.66	1,195.77	1,193.94	30.21	30.73	31.24	39.2	38.9	38.2
56	Admin. & support, waste managemt. & remediation services - Services admin., soutien, gestion des déchets, assainissem.	19.5	19.2	15.4	1,105.98	1,127.36	1,139.87	27.08	27.33	29.24	40.8	41.2	39.0
561	Admin. & support services - Services administratifs et de soutien	16.9	16.8	13.7	1,110.97	1,137.76	1,135.96	26.92	27.36	29.38	41.3	41.6	38.7
5613	Employment services - Services d'emploi	3.6	4.2	4.0	1,241.14	1,211.18	1,158.56	33.00	31.82	32.18	37.6	38.1	36.0

* Refer to survey overview. - Voir l'aperçu de l'enquête.

** Earnings and hours exclude unclassified - La rémunération et les heures excluent les non classifiées

Table 7
Estimates of Employment, Average Hourly Earnings and Hours
for Salaried Employees, by Industry, Canada, Provinces and
Territories.

(Continued - suite)

Tableau 7
Estimations de l'emploi, de la rémunération horaire moyenne
et des heures, pour les employés à salaire fixe, par industries,
Canada, provinces et territoires.

		Salaried Employees - Employés à salaire fixe											
NAICS 2002	Industry	Employment (in thousands)			Average weekly earnings (including overtime)			Average hourly earnings (including overtime)			Average standard work week		
SCIAN 2002	Industrie	Emploi (en milliers)			Rémunération hebdomadaire moyenne (incluant temps supplémentaire)			Rémunération horaire moyenne (incluant temps supplémentaire)			Semaine moyenne normale de travail		
		Jan. p 2007 Janv. p	Dec. r 2006 Déc. r	Jan. 2006 Janv.	Jan. p 2007 Janv. p	Dec. r 2006 Déc. r	Jan. 2006 Janv.	Jan. p 2007 Janv. p	Dec. r 2006 Déc. r	Jan. 2006 Janv.	Jan. p 2007 Janv. p	Dec. r 2006 Déc. r	Jan. 2006 Janv.
ALBERTA													
5617	Services to buildings & dwellings - Services relatifs aux bâtiments et aux logements	3.8	3.2	2.2	\$908.50	\$986.34	\$961.27	\$21.47	\$22.86	\$22.10	42.3	43.1	43.5
61	Educational services - Services d'enseignement	109.7	112.0	103.9	893.56	875.35	847.69	26.29	25.53	24.17	34.0	34.3	35.1
611N	Education special - Éducation spéciale	57.2	57.0	54.6	1,190.19	1,174.57	1,127.63	33.28	32.63	30.17	35.8	36.0	37.4
62	Health care & social assistance - Soins de santé et assistance sociale	22.3	23.1	20.7	838.96	830.11	878.96	21.77	21.92	22.75	38.5	37.9	38.6
621	Ambulatory health care services - Services de soins ambulatoires	9.4	8.7	8.9	979.01	930.20	957.97	24.84	25.00	23.75	39.4	37.2	40.3
6211	Offices of physicians - Cabinets de médecins	3.1	2.9	2.8	1,077.77	1,044.32	1,072.77	25.84	25.94	24.80	41.7	40.3	43.3
6212	Offices of dentists - Cabinets de dentistes	2.1	2.1	2.3	1,281.58	1,174.83	1,165.87	31.42	31.72	28.89	40.8	37.0	40.3
6213	Offices of other health practitioners - Cabinets d'autres praticiens	1.6	1.5	1.4	679.68	639.64	701.32	18.10	18.12	17.97	37.6	35.3	39.0
6221	General medical & surgical hospitals - Hôpitaux généraux et hôpitaux de soins chirurgicaux	1.8	2.1	3.7	868.48	975.41	963.57	29.69	31.40	32.54	29.3	31.1	29.6
623	Nursing & residential care facilities - Étab. de soins infirmiers et de soins pour bénéficiaires internes	3.1	3.3	2.0	680.71	730.21	772.54	18.00	19.21	18.76	37.8	38.0	41.2
6231	Nursing care facilities - Établissements de soins infirmiers	1.9	2.0	1.2	643.79	709.74	735.78	16.35	17.87	17.15	39.4	39.7	42.9
6239	Other residential care facilities - Autres établissements de soins pour bénéficiaires internes	0.6	0.7	0.4	706.99	721.49	827.16	19.16	19.62	20.41	36.9	36.8	40.5
6241	Individual & family services - Services individuels et familiaux	3.2	3.5	2.5	695.08	690.61	692.28	16.52	16.10	16.14	42.1	42.9	42.9
6243	Vocational rehabilitation services - Services de réadaptation professionnelle	1.7	1.9	1.4	917.05	909.79	921.94	24.25	24.21	23.16	37.8	37.6	39.8
6244	Child day-care services - Services de garderie	2.6	3.0	1.8	647.75	666.09	704.43	16.47	17.00	17.41	39.3	39.2	40.5
7132	Gambling industries - Jeux de hasard et loteries	0.6	0.6	1.1	968.79	876.72	791.38	22.12	21.85	21.53	43.8	40.1	36.8
7139	Other amusement & recreation industries - Autres services de divertissement et de loisirs	1.8	1.9	2.9	1,059.21	970.41	686.11	23.87	23.77	16.71	44.4	40.8	41.1
72	Accommodation & food services - Hébergement et services de restauration	12.7	14.5	12.0	729.22	703.47	604.31	17.93	17.26	15.72	40.7	40.8	38.4
721	Accommodation services - Services d'hébergement	5.0	5.4	3.9	784.36	798.65	668.60	18.51	19.25	17.63	42.4	41.5	37.9
722	Food services & drinking places - Services de restauration et débits de boissons	7.7	9.2	8.1	693.37	647.61	573.38	17.53	16.06	14.82	39.6	40.3	38.7
7221	Full-service restaurants - Restaurants à service complet	3.9	4.7	4.2	706.49	662.92	591.24	18.10	16.51	15.39	39.0	40.2	38.4
7222	Limited-service eating places - Établissements de restauration à service restreint	2.9	3.4	3.0	643.85	594.26	536.00	16.47	14.90	13.97	39.1	39.9	38.4
8111	Automotive repair & maintenance - Réparation et entretien de véhicules automobiles	2.0	2.3	2.0	540.84	611.92	590.61	15.70	16.60	15.49	34.4	36.9	38.1
8113	Comm. & ind. mach. & equip. (exc. auto. & electro.) repair & mnt. - Répar. et entretien mach., mat. comm., ind. (sauf auto., électro.)	3.1	2.9	1.6	747.30	806.73	898.84	20.32	22.90	24.05	36.8	35.2	37.4
91	Public administration - Administrations publiques	47.0	46.7	46.9	1,002.36	1,022.46	970.74	28.99	30.41	27.53	34.6	33.6	35.3
912	Provincial & territorial public administration - Administrations publiques provinciales et territoriales	22.7	22.5	21.9	965.64	982.29	932.75	29.92	32.70	28.39	32.3	30.0	32.9
913	Local, municipal & regional public administration - Administrations publiques locales, municipales et régionales	4.7	4.7	5.5	904.26	843.43	855.57	36.66	36.60	33.49	24.7	23.0	25.5
41-91N	Service producing industries - Branche productrice de services	463.0	466.3	427.9	981.49	977.87	942.06	26.33	26.28	25.30	37.3	37.2	37.2
00-91N	Industrial aggregate (including unclassified) - Ensemble des industries y compris les entreprises non classifiées **	595.7	599.5	533.9	1,091.05	1,080.80	1,042.89	28.94	28.78	27.77	37.7	37.6	37.6
BRITISH COLUMBIA - COLOMBIE-BRITANNIQUE													
11	Forestry, logging & support - Foresterie, exploitation et soutien	6.6	7.5	7.4	1,294.36	1,361.82	1,319.26	29.82	32.04	30.95	43.4	42.5	42.6
113	Forestry & logging - Foresterie et exploitation forestière	2.8	2.8	2.7	1,310.84	1,391.94	1,321.24	33.47	36.41	35.76	39.2	38.2	36.9

* Refer to survey overview. - Voir l'aperçu de l'enquête.

** Earnings and hours exclude unclassified - La rémunération et les heures excluent les non classifiées

Table 7

Estimates of Employment, Average Hourly Earnings and Hours for Salaried Employees, by Industry, Canada, Provinces and Territories.

(Continued - suite)

Tableau 7

Estimations de l'emploi, de la rémunération horaire moyenne et des heures, pour les employés à salaire fixe, par industries, Canada, provinces et territoires.

		Salaried Employees - Employés à salaire fixe											
NAICS 2002	Industry	Employment (in thousands)			Average weekly earnings (including overtime)			Average hourly earnings (including overtime)			Average standard work week		
SCIAN 2002	Industrie	Emploi (en milliers)			Rémunération hebdomadaire moyenne (incluant temps supplémentaire)			Rémunération horaire moyenne (incluant temps supplémentaire)			Semaine moyenne normale de travail		
		Jan. p 2007 Janv. p	Dec. r 2006 Déc. r	Jan. 2006 Janv.	Jan. p 2007 Janv. p	Dec. r 2006 Déc. r	Jan. 2006 Janv.	Jan. p 2007 Janv. p	Dec. r 2006 Déc. r	Jan. 2006 Janv.	Jan. p 2007 Janv. p	Dec. r 2006 Déc. r	Jan. 2006 Janv.
BRITISH COLUMBIA - COLOMBIE-BRITANNIQUE													
1133	Logging - Exploitation forestière	2.7	2.7	2.7	\$1,328.33	\$1,411.25	\$1,335.96	\$34.10	\$37.19	\$36.34	39.0	37.9	36.8
1153	Support activities for forestry - Activités de soutien à la foresterie	3.9	4.7	4.6	1,282.49	1,343.80	1,318.08	27.60	29.82	28.65	46.5	45.1	46.0
21	Mining & oil & gas extraction - Extraction minière et extraction de pétrole et de gaz	6.5	6.5	4.1	1,600.58	1,617.82	1,836.49	43.73	45.12	51.86	36.6	35.9	35.4
211	Oil & gas extraction - Extraction de pétrole et de gaz	0.5	0.4	0.3	1,643.73	1,645.41	2,107.43	41.63	41.69	52.38	39.5	39.5	40.2
212	Mining (except oil & gas) - Extraction minière (sauf l'extraction de pétrole et de gaz)	3.5	3.6	2.4	1,585.17	1,566.27	1,724.24	46.99	47.88	53.95	33.7	32.7	32.0
213	Support activities for mining & oil & gas extraction - Activités de soutien à l'extraction minière, du pétrole et du gaz	2.5	2.5	1.4	1,614.11	1,688.18	1,975.01	40.22	42.41	49.02	40.1	39.8	40.3
22	Utilities - Services publics	5.3	5.3	5.2	1,353.94	1,334.12	1,326.16	37.88	37.07	38.48	35.7	36.0	34.5
23	Construction - Construction	19.2	19.4	14.5	1,037.38	1,062.00	899.87	26.82	27.74	22.93	38.7	38.3	39.2
236	Construction of buildings - Construction de bâtiments	5.8	5.8	5.3	1,242.03	1,304.92	1,066.75	30.91	33.19	26.13	40.2	39.3	40.8
2361	Residential building construction - Construction résidentielle	3.8	3.7	3.2	1,250.89	1,324.73	990.51	32.35	35.26	25.21	38.7	37.6	39.3
2362	Non-residential bldg. construction - Construction non résidentielle	2.0	2.1	2.1	1,225.67	1,269.67	1,184.87	28.52	29.94	27.43	43.0	42.4	43.2
237	Heavy & civil engineering construction - Travaux de génie civil	3.0	3.2	3.1	1,262.18	1,307.00	1,015.68	31.89	34.23	27.26	39.6	38.2	37.3
2371	Utility system construc. - Construc. d'installations de serv. publics	0.7	0.7	0.8	1,076.87	1,077.87	987.29	29.05	29.87	26.58	37.1	36.1	37.1
2372	Land subdivision - Lotissement de terrains	0.7	0.7	0.6	1,091.56	1,131.35	794.48	27.20	29.39	19.86	40.1	38.5	40.0
2373	Highway, street & bridge construction - Construction de routes, de rues et de ponts	1.3	1.4	1.3	1,322.97	1,385.39	1,050.90	33.04	35.93	29.59	40.0	38.6	35.5
2379	Other heavy & civil engineering construction - Autres travaux de génie civil	0.3	0.4	0.3	1,736.14	1,774.10	1,393.97	41.74	44.26	35.43	41.6	40.1	39.3
238	Specialty trade contractors - Entrepreneurs spécialisés	10.4	10.4	6.1	858.95	851.23	694.41	22.86	22.56	17.85	37.6	37.7	38.9
2381	Foundation, structure, & bldg. exterior contractors - Entrepreneurs en travaux de fondations, structure, extérieur de bâtiment	2.5	2.5	1.5	829.62	824.56	631.58	22.34	22.24	16.38	37.1	37.1	38.6
2382	Building equipment contractors - Entrepreneurs en installations d'équipements techniques	4.3	4.2	2.6	914.90	898.99	755.45	23.62	23.09	19.21	38.7	38.9	39.3
2383	Building finishing contractors - Entrepreneurs en travaux de finition de bâtiments	1.9	1.9	1.1	798.47	766.87	591.88	23.11	22.55	15.75	34.6	34.0	37.6
2389	Other spec. trade contractors - Autres entrepreneurs spécialisés	1.7	1.8	1.0	826.77	865.36	741.81	21.41	21.75	18.67	38.6	39.8	39.7
31-33	Manufacturing - Fabrication	40.7	43.5	43.3	1,176.56	1,175.08	1,153.19	29.32	29.26	29.43	40.1	40.2	39.2
	Non-durable goods - Biens non durables	18.6	18.9	19.5	1,180.17	1,177.81	1,091.92	30.03	30.56	29.57	39.3	38.5	36.9
	Durable goods - Biens durables	22.2	24.6	23.8	1,173.53	1,173.00	1,203.48	28.75	28.33	29.33	40.8	41.4	41.0
311	Food manufacturing - Fabrication d'aliments	4.7	5.3	7.1	1,085.05	1,102.26	988.94	28.96	30.52	28.40	37.5	36.1	34.8
3116	Meat product manufacturing - Fabrication de produits de viande	1.1	1.1	1.5	1,074.10	1,095.72	1,135.24	31.63	33.28	35.47	34.0	32.9	32.0
3117	Seafood product preparation & packaging - Préparation et conditionnement de poissons et fruits de mer	0.7	0.9	1.0	908.60	954.90	805.38	25.35	27.06	23.08	35.8	35.3	34.9
3118	Bakeries & tortilla manufacturing - Boulangeries et fabr. de tortillas	0.8	0.9	1.3	1,121.62	1,231.21	936.06	28.35	32.32	28.44	39.6	38.1	32.9
321	Wood product manufacturing - Fabrication de produits en bois	5.5	7.0	6.2	1,106.69	1,107.19	1,337.95	26.24	25.84	31.11	42.2	42.8	43.0
3211	Sawmills & wood preservation - Scieries et préservation du bois	3.3	4.2	3.7	1,199.79	1,186.54	1,423.71	28.65	27.89	32.48	41.9	42.5	43.8
3212	Veneer, plywood & engineered wood product mfg - Fabr. de placages, contreplaqués et produits en bois reconstitué	0.9	1.1	1.1	1,166.43	1,129.72	1,382.64	28.29	26.81	31.95	41.2	42.1	43.3
3219	Other wood product mfg - Fabrication d'autres produits en bois	1.3	1.6	1.4	825.93	888.77	1,080.56	18.95	20.17	26.58	43.6	44.1	40.7
322	Paper manufacturing - Fabrication du papier	4.5	3.8	3.9	1,440.78	1,332.28	1,188.22	35.79	33.97	31.76	40.3	39.2	37.4
3221	Pulp, paper & paperboard mills - Usines de pâte à papier, de papier et de carton	3.8	3.2	3.3	1,467.08	1,372.97	1,207.79	35.87	34.56	32.22	40.9	39.7	37.5
3222	Converted paper product manufacturing - Fabrication de produits en papier transformé	0.7	0.6	0.6	1,303.47	1,123.98	1,070.58	35.29	30.70	28.98	36.9	36.6	36.9
3251	Basic chemical mfg - Fabrication de produits chimiques de base	0.2	0.3	0.6	1,948.82	1,808.60	1,743.69	48.25	45.32	44.49	40.4	39.9	39.2
3254	Pharmaceutical & medicine manufacturing - Fabrication de produits pharmaceutiques et de médicaments	0.5	0.6	0.6	1,331.17	1,456.95	1,121.58	35.06	38.62	30.84	38.0	37.7	36.4
3256	Soap, cleaning compound & toilet preparation manufacturing - Fabrication de savons, de détachants et de produits de toilette	0.4	0.5	0.5	1,111.81	1,210.64	937.21	30.16	33.10	26.96	36.9	36.6	34.8
3259	Other chemical product mfg - Fabr. d'autres produits chimiques	0.2	0.3	0.3	1,256.07	1,132.39	959.20	32.48	29.64	26.10	38.7	38.2	36.8
3272	Glass & glass product mfg - Fabr. de verre et de produits en verre	0.5	0.4	0.4	782.23	874.52	877.58	20.36	23.10	23.81	38.4	37.9	36.9
3273	Cement & concrete prod. mfg - Fabr. de ciment et prod. en béton	0.6	0.6	0.6	1,075.02	1,218.24	1,212.83	27.00	29.52	31.58	39.8	41.3	38.4

* Refer to survey overview. - Voir l'aperçu de l'enquête.

** Earnings and hours exclude unclassified - La rémunération et les heures excluent les non classifiées

Table 7

Estimates of Employment, Average Hourly Earnings and Hours for Salaried Employees, by Industry, Canada, Provinces and Territories.

(Continued - suite)

Tableau 7

Estimations de l'emploi, de la rémunération horaire moyenne et des heures, pour les employés à salaire fixe, par industries, Canada, provinces et territoires.

		Salaried Employees - Employés à salaire fixe											
NAICS 2002	Industry	Employment (in thousands)			Average weekly earnings (including overtime)			Average hourly earnings (including overtime)			Average standard work week		
SCIAN 2002	Industrie	Emploi (en milliers)			Rémunération hebdomadaire moyenne (incluant temps supplémentaire)			Rémunération horaire moyenne (incluant temps supplémentaire)			Semaine moyenne normale de travail		
		Jan. p 2007 Janv. p	Dec. r 2006 Déc. r	Jan. 2006 Janv.	Jan. p 2007 Janv. p	Dec. r 2006 Déc. r	Jan. 2006 Janv.	Jan. p 2007 Janv. p	Dec. r 2006 Déc. r	Jan. 2006 Janv.	Jan. p 2007 Janv. p	Dec. r 2006 Déc. r	Jan. 2006 Janv.
BRITISH COLUMBIA - COLOMBIE-BRITANNIQUE													
332	Fabricated metal product mfg - Fabrication de produits métalliques	1.9	2.5	1.7	\$1,396.12	\$1,233.86	\$1,395.38	\$35.19	\$30.28	\$34.35	39.7	40.8	40.6
3323	Architectural & structural metals manufacturing - Fabr. produits architecture et éléments de charpentes métalliques	0.9	1.1	0.7	1,324.43	1,199.24	1,348.74	34.31	29.82	34.25	38.6	40.2	39.4
3327	Machine shops, turned product, screw, nut & bolt manufacturing - Ateliers usinage, fabr. produits tournés, vis, écrous et boulons	0.3	0.4	0.3	1,466.31	1,289.99	1,481.65	34.93	30.07	34.58	42.0	42.9	42.8
3329	Other fabricated metal prod. mfg - Fabr. d'autres prod. métalliques	0.1	0.2	0.1	2,071.06	1,740.60	1,832.84	49.52	41.05	42.77	41.8	42.4	42.9
333	Machinery manufacturing - Fabrication de machines	2.5	2.3	2.6	1,324.77	1,300.02	1,192.52	33.10	32.69	31.26	40.0	39.8	38.1
3332	Industrial machinery mfg - Fabrication de machines industrielles	0.6	0.6	0.7	1,248.32	1,247.28	1,248.49	29.60	30.10	30.04	42.2	41.4	41.6
3339	Other general-purpose machinery manufacturing - Fabrication d'autres machines d'usage général	0.4	0.4	0.5	1,264.31	1,286.99	1,156.08	34.91	35.60	33.22	36.2	36.1	34.8
3344	Semiconductor & other electronic component manufacturing - Fabr. de semi-conducteurs et d'autres composants électroniques	1.3	1.3	1.6	1,166.86	1,226.45	1,234.07	28.23	29.14	29.88	41.3	42.1	41.3
3345	Navigational, measuring, medical & control instruments mfg - Fabr. d'instruments de navigation, mesure, commande, médicaux	..	0.9	1.0	..	1,557.93	1,265.89	..	34.98	28.75	..	44.5	44.0
3353	Electrical equipment mfg - Fabrication de matériel électrique	0.2	1,382.26	36.95	37.4
3359	Other electrical equipment & component manufacturing - Fabr. d'autres types de matériel et de composants électriques	0.4	0.5	0.4	1,304.86	1,406.81	1,316.29	32.55	34.96	31.42	40.1	40.2	41.9
336	Transportation equipment mfg - Fabr. de matériel de transport	2.0	2.2	2.0	1,161.55	1,179.40	1,159.46	29.15	28.69	29.10	39.8	41.1	39.8
3362	Motor vehicle body & trailer manufacturing - Fabrication de carrosseries et de remorques de véhicules automobiles	0.5	0.5	0.5	954.28	985.97	1,055.47	25.33	24.82	27.63	37.7	39.7	38.2
3364	Aerospace product & parts manufacturing - Fabrication de produits aérospatiaux et de leurs pièces	0.6	0.6	0.7	1,310.47	1,286.15	1,236.85	32.57	32.10	30.46	40.2	40.1	40.6
3366	Ship & boat building - Construction de navires et d'embarcations	0.5	0.6	0.5	1,236.42	1,251.43	1,186.80	32.19	31.58	31.19	38.4	39.6	38.1
3371	Household & institutional furniture & kitchen cabinet mfg - Fabr. meubles de maison, d'étab. instit. et d'armoires de cuisine	1.4	1.5	1.6	1,098.43	1,024.33	984.13	28.07	26.03	24.40	39.1	39.4	40.3
3372	Office furniture (including fixtures) manufacturing - Fabr. de meubles de bureau (y compris les articles d'ameublement)	0.3	0.3	0.4	1,412.72	1,291.91	1,202.97	34.77	32.93	30.09	40.6	39.2	40.0
3391	Medical equipment & supplies manufacturing - Fabrication de fournitures et matériel médicaux	0.6	0.7	0.7	903.80	926.58	992.79	21.83	22.61	22.78	41.4	41.0	43.6
3399	Other miscellaneous mfg - Autres activités diverses de fabrication	1.0	1.1	1.1	931.73	940.88	876.73	22.88	23.34	20.73	40.7	40.3	42.3
11-33N Goods producing industries - Branche productrice de biens		78.3	82.2	74.4	1,199.47	1,210.91	1,169.49	30.40	30.80	29.99	39.5	39.3	39.0
41-45N Trade - Commerce		87.0	85.2	75.5	951.35	949.78	952.27	24.35	24.28	24.07	39.1	39.1	39.6
41	Wholesale Trade - Commerce de gros	44.7	45.3	37.7	1,051.86	1,044.44	1,051.37	27.11	26.84	26.96	38.8	38.9	39.0
414	Personal & household goods whl-dist - Gros-dist d'articles personnels et ménagers	6.1	6.2	5.7	983.36	975.87	913.74	27.04	26.85	25.11	36.4	36.4	36.4
415	Motor vehicle & parts whl-dist - Gros-dist de véhicules automobiles et de leurs pièces	4.4	4.3	3.7	1,035.86	1,060.30	1,031.45	26.43	27.23	25.56	39.2	38.9	40.4
4151	Motor vehicle whl-dist - Gros-dist de véhicules automobiles	1.5	1.4	1.1	1,242.52	1,225.80	1,312.30	32.09	32.04	33.75	38.7	38.3	38.9
4152	New motor vehicle parts & accessories whl-dist - Gros-dist de pièces, d'accessoires neufs pour véhicules automobiles	2.7	2.6	2.4	932.47	980.21	910.95	23.48	24.76	22.08	39.7	39.6	41.3
416	Building material & supplies whl-dist - Gros-dist de matériaux et fournitures de construction	8.2	8.0	6.9	1,180.49	1,178.22	1,085.71	29.34	29.45	26.26	40.2	40.0	41.3
4161	Electrical, plumbing, heating & a/c equipment & supplies whl-dist - Gros-dist matériel et fourn. élec., plomberie, chauffage, climat.	2.5	2.4	2.1	1,259.73	1,256.53	1,042.25	31.79	31.96	25.59	39.6	39.3	40.7
4163	Lumber, millwork, hardware & other building supplies whl-dist - Gros-dist bois d'oeuvre, menui. préfab., quinc., fourn. construc.	4.5	4.5	3.9	1,153.55	1,153.26	1,062.10	28.56	28.60	25.39	40.4	40.3	41.8
417	Machinery, equipment & supplies whl-dist - Gros-dist de machines, de matériel et de fournitures	12.8	13.4	11.8	1,130.98	1,099.12	1,208.17	28.63	27.79	30.19	39.5	39.5	40.0
4172	Const., forestry, mining & indus. mach. equip. & suppl. whl-dist - Gros-dist mach., matériel, fourn. indus., const., forest., minière	4.9	5.4	5.5	1,082.69	1,020.44	1,081.52	28.34	26.44	28.38	38.2	38.6	38.1
4173	Computer & communications equipment & supplies whl-dist - Gros-dist d'ordinateurs et de matériel de communication	3.6	3.5	2.9	1,195.33	1,164.77	1,447.10	28.80	28.43	33.47	41.5	41.0	43.2
4179	Other machinery, equipment & supplies whl-dist - Gros-dist d'autres machines, matériel et fournitures	3.8	4.1	3.0	1,149.49	1,159.53	1,230.37	29.24	29.33	30.41	39.3	39.5	40.5
418	Miscellaneous whl-dist - Gros-dist de produits divers	4.8	4.4	3.9	852.45	887.35	904.84	22.24	22.82	24.90	38.3	38.9	36.3
4181	Recyclable material whl-dist - Gros-dist de matières recyclables	1.0	0.9	0.8	861.69	901.19	873.27	24.50	24.87	28.75	35.2	36.2	30.4
4182	Paper, paper product & disposable plastic product whl-dist - Gros-dist de papier, produits du papier et de plastique jetables	0.8	0.7	0.7	908.88	963.45	1,003.77	21.89	23.03	24.70	41.5	41.8	40.6
4183	Agricultural supplies whl-dist - Gros-dist de fournitures agricoles	0.5	0.5	0.4	891.17	953.42	973.22	22.06	23.26	25.96	40.4	41.0	37.5

* Refer to survey overview. - Voir l'aperçu de l'enquête.

** Earnings and hours exclude unclassified - La rémunération et les heures excluent les non classifiées

Table 7
Estimates of Employment, Average Hourly Earnings and Hours
for Salaried Employees, by Industry, Canada, Provinces and
Territories.

(Continued - suite)

Tableau 7
Estimations de l'emploi, de la rémunération horaire moyenne
et des heures, pour les employés à salaire fixe, par industries,
Canada, provinces et territoires.

		Salaried Employees - Employés à salaire fixe											
NAICS 2002	Industry	Employment (in thousands)			Average weekly earnings (including overtime)			Average hourly earnings (including overtime)			Average standard work week		
SCIAN 2002	Industrie	Emploi (en milliers)			Rémunération hebdomadaire moyenne (incluant temps supplémentaire)			Rémunération horaire moyenne (incluant temps supplémentaire)			Semaine moyenne normale de travail		
		Jan. p 2007 Janv. p	Dec. r 2006 Déc. r	Jan. 2006 Janv.	Jan. p 2007 Janv. p	Dec. r 2006 Déc. r	Jan. 2006 Janv.	Jan. p 2007 Janv. p	Dec. r 2006 Déc. r	Jan. 2006 Janv.	Jan. p 2007 Janv. p	Dec. r 2006 Déc. r	Jan. 2006 Janv.
BRITISH COLUMBIA - COLOMBIE-BRITANNIQUE													
4184	Chemical (except agricultural) & allied product whl-dist - Gros-dist de produits chimiques et analogues (sauf agricoles)	0.5	0.5	0.4	\$1,061.63	\$1,099.76	\$1,101.09	\$27.73	\$27.42	\$27.92	38.3	40.1	39.4
4189	Other miscellaneous whl-dist - Gros-dist d'autres produits divers	2.0	1.9	1.6	757.94	780.61	811.99	19.91	20.49	22.31	38.1	38.1	36.4
419	Wholesale agents & brokers - Agents, courtiers commerce de gros	2.3	2.2	2.0	956.46	945.86	962.61	22.62	21.56	24.05	42.3	43.9	40.0
44-45	Retail trade - Commerce de détail	42.3	39.9	37.8	845.20	842.18	853.39	21.48	21.41	21.26	39.4	39.3	40.1
441	Motor vehicle & parts dealers - Marchands de véhicules automobiles et de leurs pièces	6.7	6.7	5.2	1,010.73	1,038.44	1,150.39	25.82	26.75	29.50	39.1	38.8	39.0
4411	Automobile dealers - Marchands d'automobiles	4.9	4.9	3.9	1,135.40	1,164.29	1,317.18	28.82	29.81	33.41	39.4	39.1	39.4
4412	Other motor vehicle dealers - Marchands d'autres véhicules auto.	0.8	0.8	0.6	620.35	636.62	597.80	16.04	16.57	16.09	38.7	38.4	37.2
4413	Automotive parts, accessories & tire stores - Magasins de pièces, de pneus et d'accessoires pour véhicules auto.	1.0	1.0	0.7	710.24	721.99	669.49	18.57	19.04	17.59	38.2	37.9	38.1
445	Food & beverage stores - Magasins d'alimentation	9.4	8.9	8.6	688.06	691.37	875.48	17.24	17.54	20.16	39.9	39.4	43.4
4451	Grocery stores - Épiceries	8.1	7.6	7.5	658.53	653.65	849.61	16.44	16.54	19.37	40.1	39.5	43.9
4452	Specialty food stores - Magasins d'alimentation spécialisés	1.1	1.1	0.9	791.81	857.56	964.89	20.43	21.98	24.11	38.8	39.0	40.0
447	Gasoline stations - Stations-service	0.9	0.9	0.9	635.02	626.99	558.75	16.09	16.25	15.42	39.5	38.6	36.2
451	Sporting goods, hobby, book & music stores - Magasins d'articles de sport, passe-temps, musique et livres	1.7	1.6	1.6	736.32	722.26	737.78	19.50	19.14	19.44	37.8	37.7	38.0
452	General merchandise stores - Mag. de fournitures de tout genre	2.7	2.3	1.6	821.18	891.51	849.94	25.54	25.44	20.92	32.2	35.0	40.6
4521	Department stores - Grands magasins	1.3	1.1	0.8	843.22	890.97	917.94	24.01	22.70	22.79	35.1	39.3	40.3
4529	Other general merchandise stores - Magasins d'autres fournitures de tout genres	1.4	1.2	0.8	799.55	891.98	784.30	27.33	28.46	19.14	29.3	31.3	41.0
453	Miscellaneous store retailers - Magasins de détail divers	1.5	1.4	1.8	1,097.39	1,063.30	878.58	23.27	24.05	21.96	47.2	44.2	40.0
4531	Florists - Fleuristes	0.1	0.1	0.1	1,268.23	1,294.33	1,023.85	30.52	33.22	26.17	41.5	39.0	39.1
4532	Office supplies, stationery & gift stores - Magasins de fournitures de bureau, de papeterie et de cadeaux	0.7	0.6	0.9	1,229.33	1,169.78	913.16	24.75	25.33	23.13	49.7	46.2	39.5
4533	Used merchandise stores - Magasins de marchandises d'occasion	0.3	0.2	0.3	766.37	728.01	673.30	17.75	18.12	17.37	43.2	40.2	38.8
4539	Other miscellaneous stores retailers - Autres mag. de détail divers	0.5	0.4	0.5	1,057.72	1,035.61	886.37	22.41	22.97	21.23	47.2	45.1	41.7
4541	Electronic shopping & mail-order houses - Entreprises de télémarketing et de vente par correspondance	0.2	0.2	0.3	1,479.38	1,418.37	1,033.22	28.30	26.57	23.56	52.3	53.4	43.9
4543	Direct selling establishments - Établissements de vente directe	0.5	0.4	0.5	2,066.61	1,776.64	1,439.46	36.11	31.35	28.50	57.2	56.7	50.5
48-49	Transportation & warehousing - Transport et entreposage	33.4	35.2	36.2	894.32	879.74	897.93	24.12	23.76	23.73	37.1	37.0	37.8
481	Air transportation - Transport aérien	6.9	7.7	8.3	949.57	937.03	974.48	31.32	31.32	31.09	30.3	29.9	31.3
4812	Non-scheduled air transport. - Transport aérien non-régulier	1.1	1.1	1.3	1,172.92	1,147.35	1,138.45	30.37	29.77	30.35	38.6	38.5	37.5
482	Rail transportation - Transport ferroviaire	1.0	1.1	1.3	1,302.92	1,290.80	1,033.18	29.76	29.63	23.43	43.2	43.6	44.1
4831	Deep sea, coastal & Great Lakes water transportation - Transport hauturier, côtier et sur les Grands Lacs	2.0	2.1	2.7	1,085.13	1,099.59	1,122.04	33.44	33.57	34.49	32.4	32.8	32.5
484	Truck transportation - Transport par camion	3.3	3.6	3.6	860.63	856.60	845.67	19.76	19.46	19.57	43.6	44.0	43.2
4841	General freight trucking - Transport par camion de marchandises diverses	1.4	1.4	1.5	886.59	886.00	850.72	20.72	20.61	20.51	42.8	43.0	41.5
4842	Specialized freight trucking - Transport par camion de marchandises spéciales	1.9	2.1	2.1	841.67	836.52	842.14	19.08	18.70	18.96	44.1	44.7	44.4
485	Transit & ground passenger transportation - Transport en commun et transport terrestre de voyageurs	2.0	1.8	1.5	1,118.83	1,059.89	1,209.69	27.21	25.65	29.66	41.1	41.3	40.8
4851	Urban transit systems - Services urbains de transport en commun	1.1	1.0	0.9	1,264.76	1,233.48	1,306.41	29.21	28.21	29.90	43.3	43.7	43.7
4853	Taxi & limousine service - Services de taxi et de limousine	0.5	0.4	0.3	1,076.65	938.16	1,164.46	30.46	27.31	33.28	35.3	34.4	35.0
4855	Charter bus industry - Services d'autobus nolisés	0.1	0.1	0.1	1,063.94	888.32	1,243.88	26.19	23.01	31.37	40.6	38.6	39.6
488	Support activities for transport. - Activités de soutien au transport	4.1	4.2	5.2	977.31	944.57	942.25	23.73	22.85	22.97	41.2	41.3	41.0
4881	Support activities for air transportation - Activités de soutien au transport aérien	1.0	1.0	1.3	1,300.16	1,278.43	1,232.31	28.29	28.12	28.17	46.0	45.5	43.7
4883	Support activities for water transportation - Activités de soutien au transport par eau	0.4	0.4	0.6	1,123.00	1,048.58	988.36	22.24	21.14	20.96	50.5	49.6	47.2
4884	Support activities for road transportation - Activités de soutien au transport routier	1.5	1.4	1.8	721.53	724.77	687.32	17.24	16.95	16.17	41.9	42.8	42.5
4885	Freight transportation arrangement - Intermédiaires en transport de marchandises	1.1	1.1	1.4	975.72	872.51	985.97	29.65	26.34	28.49	32.9	33.1	34.6
492	Couriers & messengers - Messageries et services de messagers	..	3.4	3.5	..	674.72	662.48	..	18.29	16.56	..	36.9	40.0
4921	Couriers - Messageries	2.7	2.9	2.9	647.79	647.61	626.48	17.59	17.51	15.57	36.8	37.0	40.2
4922	Locals messengers & local delivery - Services locaux de messagers et de livraison	..	0.5	0.6	..	831.52	844.33	..	22.90	21.75	..	36.3	38.8
493	Warehousing & storage - Entreposage	4.5	5.1	4.3	683.85	670.78	744.40	17.02	16.74	18.06	40.2	40.1	41.2

* Refer to survey overview. - Voir l'aperçu de l'enquête.

** Earnings and hours exclude unclassified - La rémunération et les heures excluent les non classifiées

Table 7
Estimates of Employment, Average Hourly Earnings and Hours
for Salaried Employees, by Industry, Canada, Provinces and
Territories.

(Continued - suite)

Tableau 7
Estimations de l'emploi, de la rémunération horaire moyenne
et des heures, pour les employés à salaire fixe, par industries,
Canada, provinces et territoires.

		Salaried Employees - Employés à salaire fixe											
NAICS 2002	Industry	Employment (in thousands)			Average weekly earnings (including overtime)			Average hourly earnings (including overtime)			Average standard work week		
SCIAN 2002	Industrie	Emploi (en milliers)			Rémunération hebdomadaire moyenne (incluant temps supplémentaire)			Rémunération horaire moyenne (incluant temps supplémentaire)			Semaine moyenne normale de travail		
		Jan. p 2007 Janv. p	Dec. r 2006 Déc. r	Jan. 2006 Janv.	Jan. p 2007 Janv. p	Dec. r 2006 Déc. r	Jan. 2006 Janv.	Jan. p 2007 Janv. p	Dec. r 2006 Déc. r	Jan. 2006 Janv.	Jan. p 2007 Janv. p	Dec. r 2006 Déc. r	Jan. 2006 Janv.
BRITISH COLUMBIA - COLOMBIE-BRITANNIQUE													
51	Information & cultural industries - Industrie de l'information et industrie culturelle	18.8	18.2	14.3	\$1,130.66	\$1,118.79	\$1,071.33	\$26.86	\$26.30	\$26.04	42.1	42.5	41.1
5151	Radio & television broadcasting - Radiodiffusion et télédiffusion	..	0.6	0.5	..	1,858.81	1,683.12	..	47.86	47.01	..	38.8	35.8
5172	Wireless telecommunications carriers (except satellite) - Télécom. sans fil (sauf par satellite)	..	0.1	0.1	1,681.36	1,670.92	1,683.19	35.12	37.17	44.67	47.9	45.0	37.7
5175	Cable & other program distribution - Câblodistribution et autres activités de distribution d'émissions de télévision	0.3	0.3	0.3	1,511.11	1,467.21	1,457.95	44.82	45.00	46.41	33.7	32.6	31.4
5182	Data processing, hosting & related serv. - Traitement de données, hébergement de données et services connexes	1.9	1.9	1.3	895.99	886.47	918.26	19.38	18.60	20.26	46.2	47.7	45.3
52	Finance & insurance - Finance et assurances	45.4	45.9	46.9	1,107.28	1,127.21	1,041.88	30.59	31.04	29.15	36.2	36.3	35.7
522	Credit intermediation & related activities - Inter médiation financière et activités connexes	23.4	23.7	24.7	1,048.12	1,049.97	986.93	29.71	29.74	27.93	35.3	35.3	35.3
5221	Depository credit intermediation - Inter médiation financière par le biais de dépôts	19.7	19.9	21.3	1,067.03	1,071.47	1,019.41	30.40	30.53	29.03	35.1	35.1	35.1
524	Insurance carriers & related activities - Sociétés d'assurance et activités connexes	14.1	13.8	13.7	923.29	966.00	844.02	25.68	26.35	23.84	36.0	36.7	35.4
53	Real estate & rental & leasing - Services immobiliers et services de location et de location à bail	13.9	13.0	10.4	797.67	782.34	788.87	20.55	20.56	20.99	38.8	38.1	37.6
531	Real estate - Services immobiliers	9.4	8.8	7.4	629.98	650.97	706.21	16.66	17.11	18.85	37.8	38.1	37.5
5311	Lessors of real estate - Bailleurs de biens immobiliers	4.7	4.4	3.7	435.19	476.23	539.96	11.40	12.28	14.26	38.2	38.8	37.9
5312	Offices of real estate agents & brokers - Bureau d'agents et de courtiers immobiliers	1.9	1.8	1.6	890.46	901.43	926.93	22.07	22.34	23.89	40.3	40.3	38.8
5313	Activities related to real estate - Activités liées à l'immobiliers	2.8	2.5	2.1	772.64	777.42	828.34	21.79	22.19	23.15	35.5	35.0	35.8
532	Rental & leasing services - Services de location et location à bail	4.1	3.8	2.7	1,139.79	1,046.00	982.89	27.90	27.55	26.01	40.8	38.0	37.8
5321	Automotive equipment rental & leasing - Location et location à bail de matériel automobile	1.1	1.0	0.8	1,234.04	1,025.89	1,152.67	28.11	25.82	28.91	43.9	39.7	39.9
5322	Consumer goods rental - Location de biens de consommation	1.7	1.5	1.0	666.49	595.25	448.15	19.62	19.01	13.52	34.0	31.3	33.2
5324	Commercial & industrial machinery & equipment rental & leasing - Location, loc. à bail de machines, matériel d'usage comm., indus.	1.2	1.2	0.8	1,703.55	1,628.19	1,504.37	35.88	36.37	36.21	47.5	44.8	41.5
54	Professional, scientific & technical services - Services professionnels, scientifiques et techniques	54.6	56.5	51.0	1,102.15	1,084.27	1,074.92	29.16	28.96	28.74	37.8	37.4	37.4
5413	Architectural, engineering & related services - Architecture, génie et services connexes	14.2	13.5	10.2	1,118.22	1,156.03	1,165.45	28.88	30.00	30.89	38.7	38.5	37.7
56	Admin. & support, waste managem. & remediation services - Services admin., soutien, gestion des déchets, assainissem.	25.1	24.7	17.6	936.58	945.21	977.49	23.66	23.67	24.92	39.6	39.9	39.2
561	Admin. & support services - Services administratifs et de soutien	22.5	22.2	16.1	907.93	920.73	948.57	22.50	22.63	24.22	40.3	40.7	39.2
5613	Employment services - Services d'emploi	3.7	4.2	3.3	941.10	916.67	873.98	23.98	23.48	22.84	39.3	39.0	38.3
5615	Travel arrangement & reservation services - Services de préparation de voyages et de réservation	2.0	1.6	1.3	1,007.25	996.36	1,056.55	25.16	24.80	25.90	40.0	40.2	40.8
5616	Investigation & security services - Services d'enquêtes et sécurité	4.2	4.6	4.0	752.99	711.07	751.98	19.14	18.38	21.01	39.3	38.7	35.8
5617	Services to buildings & dwellings - Services relatifs aux bâtiments et aux logements	4.9	4.1	2.5	664.42	751.28	847.01	15.89	17.48	20.20	41.8	43.0	41.9
562	Waste management & remediation services - Services de gestion des déchets et d'assainissement	2.6	2.5	1.4	1,187.26	1,166.69	1,301.20	36.04	35.32	32.65	32.9	33.0	39.9
61	Educational services - Services d'enseignement	121.8	126.2	123.5	947.17	976.57	971.42	28.18	28.40	28.02	33.6	34.4	34.7
611N	Education special - Éducation spéciale	61.5	62.2	62.9	1,143.27	1,175.29	1,212.55	33.80	34.18	34.19	33.8	34.4	35.5
6112	Community colleges & C.E.G.E.P.s - Collèges communautaires et cégeps	8.3	9.5	6.7	951.46	926.39	967.58	33.71	34.28	32.75	28.2	27.0	29.5
62	Health care & social assistance - Soins de santé et assistance sociale	52.6	54.3	49.9	851.77	844.13	903.34	22.32	22.04	23.21	38.2	38.3	38.9
621	Ambulatory health care services - Services de soins ambulatoires	20.0	19.1	19.1	828.12	778.94	816.96	25.40	25.26	24.09	32.6	30.8	33.9

* Refer to survey overview. - Voir l'aperçu de l'enquête.

** Earnings and hours exclude unclassified - La rémunération et les heures excluent les non classifiées

Table 7
Estimates of Employment, Average Hourly Earnings and Hours
for Salaried Employees, by Industry, Canada, Provinces and
Territories.

(Continued - suite)

Tableau 7
Estimations de l'emploi, de la rémunération horaire moyenne
et des heures, pour les employés à salaire fixe, par industries,
Canada, provinces et territoires.

		Salaried Employees - Employés à salaire fixe											
NAICS 2002	Industry	Employment (in thousands)			Average weekly earnings (including overtime)			Average hourly earnings (including overtime)			Average standard work week		
SCIAN 2002	Industrie	Emploi (en milliers)			Rémunération hebdomadaire moyenne (incluant temps supplémentaire)			Rémunération horaire moyenne (incluant temps supplémentaire)			Semaine moyenne normale de travail		
		Jan. p 2007 Janv. p	Dec. r 2006 Déc. r	Jan. 2006 Janv.	Jan. p 2007 Janv. p	Dec. r 2006 Déc. r	Jan. 2006 Janv.	Jan. p 2007 Janv. p	Dec. r 2006 Déc. r	Jan. 2006 Janv.	Jan. p 2007 Janv. p	Dec. r 2006 Déc. r	Jan. 2006 Janv.
BRITISH COLUMBIA - COLOMBIE-BRITANNIQUE													
6211	Offices of physicians - Cabinets de médecins	4.7	4.2	4.2	\$848.18	\$826.24	\$798.90	\$23.67	\$23.75	\$21.54	35.8	34.8	37.1
6212	Offices of dentists - Cabinets de dentistes	3.7	3.4	3.4	996.23	948.91	900.79	28.09	28.09	24.46	35.5	33.8	36.8
6213	Offices of other health practitioners - Cabinets d'autres praticiens	1.6	1.5	1.4	740.82	702.72	726.23	21.84	21.93	20.83	33.9	32.0	34.9
6214	Out-patient care centres - Centres de soins ambulatoires	6.9	7.0	7.1	714.50	643.52	754.78	25.55	24.68	25.96	28.0	26.1	29.1
622	Hospitals - Hôpitaux	4.1	4.9	8.8	1,061.12	1,024.83	999.54	28.46	27.16	27.62	37.3	37.7	36.2
6221	General medical & surgical hospitals - Hôpitaux généraux et hôpitaux de soins chirurgicaux	3.8	4.5	8.2	1,043.43	1,008.36	980.54	27.46	26.21	26.55	38.0	38.5	36.9
623	Nursing & residential care facilities - Étab. de soins infirmiers et de soins pour bénéficiaires internes	13.6	13.7	10.2	912.50	943.47	1,126.76	25.46	26.01	29.44	35.8	36.3	38.3
6231	Nursing care facilities - Établissements de soins infirmiers	4.9	5.0	3.7	831.44	833.97	1,012.18	22.72	22.40	26.01	36.6	37.2	38.9
6232	Res. devel. handicap, mental health & substance abuse facilities - Étab. rés. pour handicaps, de troubles mentaux, alcool., toxico.	7.5	7.6	5.6	986.42	1,033.09	1,234.65	27.80	28.86	32.65	35.5	35.8	37.8
6233	Community care facilities for the elderly - Établissements communautaires de soins pour personnes âgées	0.5	0.5	0.4	762.00	820.72	971.34	22.21	23.75	25.46	34.3	34.6	38.2
6239	Other residential care facilities - Autres établissements de soins pour bénéficiaires internes	0.6	0.6	0.4	774.36	828.43	818.80	21.79	22.96	21.12	35.5	36.1	38.8
624	Social assistance - Assistance sociale	15.0	16.7	11.9	771.42	784.26	779.80	16.11	16.11	15.73	47.9	48.7	49.6
6241	Individual & family services - Services individuels et familiaux	10.2	11.4	7.8	753.01	768.70	766.58	15.69	15.70	15.41	48.0	49.0	49.8
6243	Vocational rehabilitation services - Services de réadaptation professionnelle	2.0	2.3	1.5	914.48	905.27	885.15	19.06	18.79	18.19	48.0	48.2	48.7
6244	Child day-care services - Services de garderie	2.2	2.4	2.1	569.69	578.95	641.33	11.78	11.77	12.83	48.4	49.2	50.0
71	Arts, entertainment & recreation - Arts, spectacles et loisirs	6.4	5.8	8.4	997.61	990.03	827.03	25.05	25.18	20.88	39.8	39.3	39.6
711	Performing arts, spectator sports & related industries - Arts d'interprétation, sport-spectacles et activités connexes	2.5	1.9	1.8	801.03	963.41	991.90	23.10	24.64	27.67	34.7	39.1	35.8
712	Heritage institutions - Établissements du patrimoine	0.4	0.4	0.5	1,375.12	1,251.20	1,055.70	30.37	28.06	22.93	45.3	44.6	46.0
713	Amusement, gambling & recreation industries - Divertissement, loisirs et jeux de hasard et loteries	3.5	3.5	6.0	1,100.21	975.59	756.16	25.60	25.12	18.81	43.0	38.8	40.2
7132	Gambling industries - Jeux de hasard et loteries	0.9	0.8	1.5	1,050.24	947.79	796.64	23.58	23.27	18.30	44.5	40.7	43.5
7139	Other amusement & recreation industries - Autres services de divertissement et de loisirs	2.5	2.6	4.4	1,115.99	980.99	737.95	26.30	25.66	18.90	42.4	38.2	39.0
72	Accommodation & food services - Hébergement et services de restauration	15.2	17.3	14.4	699.83	678.02	618.93	18.01	17.18	16.24	38.9	39.5	38.1
721	Accommodation services - Services d'hébergement	5.2	5.5	4.0	770.08	789.31	764.76	19.95	20.60	20.65	38.6	38.3	37.0
7211	Traveler accommodation - Hébergement des voyageurs	4.8	5.1	3.8	764.46	783.31	759.41	19.96	20.58	20.66	38.3	38.1	36.8
722	Food services & drinking places - Services de restauration et débits de boissons	10.0	11.8	10.4	663.04	626.32	562.76	17.00	15.65	14.61	39.0	40.0	38.5
7221	Full-service restaurants - Restaurants à service complet	5.1	5.9	5.3	654.40	608.99	551.54	16.68	15.17	14.26	39.2	40.1	38.7
7222	Limited-service eating places - Établissements de restauration à service restreint	3.7	4.3	3.7	664.57	644.21	574.05	17.52	16.27	15.16	37.9	39.6	37.9
81	Other services (except public administration) - Autres services (sauf les administrations publiques)	24.8	24.9	19.3	852.25	899.78	824.58	24.43	24.69	22.46	34.9	36.4	36.7
811	Repair & maintenance - Réparation et entretien	7.9	8.3	3.4	847.74	872.06	807.29	28.08	28.44	22.54	30.2	30.7	35.8
8111	Automotive repair & maintenance - Réparation et entretien de véhicules automobiles	2.0	2.2	1.8	545.06	607.23	671.93	14.07	14.85	16.38	38.7	40.9	41.0
8113	Comm. & ind. mach. & equip. (exc. auto. & electro.) repair & maint. - Répar. et entretien mach., mat. comm., ind. (sauf auto., électro.)	1.0	0.9	0.5	667.12	700.41	791.68	18.51	20.46	23.30	36.0	34.2	34.0
8122	Funeral services - Services funéraires	0.2	0.2	0.2	761.71	829.23	759.90	18.89	20.79	19.23	40.3	39.9	39.5
8129	Other personal services - Autres services personnels	0.3	0.3	0.3	551.43	587.26	554.40	15.93	17.45	17.28	34.6	33.6	32.1
813	Grant-making, civic, & professional & similar organizations - Fondations, groupes de citoyens, organisations prof., similaires	14.1	14.0	13.0	916.60	975.07	893.65	24.60	24.35	23.83	37.3	40.0	37.5
91	Public administration - Administrations publiques	60.2	60.0	61.5	1,063.34	1,107.32	1,004.75	31.04	31.87	28.08	34.3	34.7	35.8
913	Local, municipal & regional public administration - Administrations publiques locales, municipales et régionales	11.7	11.2	13.4	984.77	1,096.42	933.95	31.60	33.41	27.32	31.2	32.8	34.2

* Refer to survey overview. - Voir l'aperçu de l'enquête.

** Earnings and hours exclude unclassified - La rémunération et les heures excluent les non classifiées

Table 7

Estimates of Employment, Average Hourly Earnings and Hours for Salaried Employees, by Industry, Canada, Provinces and Territories.

(Continued - suite)

Tableau 7

Estimations de l'emploi, de la rémunération horaire moyenne et des heures, pour les employés à salaire fixe, par industries, Canada, provinces et territoires.

		Salaried Employees - Employés à salaire fixe											
NAICS 2002	Industry	Employment (in thousands)			Average weekly earnings (including overtime)			Average hourly earnings (including overtime)			Average standard work week		
SCIAN 2002	Industrie	Emploi (en milliers)			Rémunération hebdomadaire moyenne (incluant temps supplémentaire)			Rémunération horaire moyenne (incluant temps supplémentaire)			Semaine moyenne normale de travail		
		Jan. p 2007 Janv. p	Dec. r 2006 Déc. r	Jan. 2006 Janv.	Jan. p 2007 Janv. p	Dec. r 2006 Déc. r	Jan. 2006 Janv.	Jan. p 2007 Janv. p	Dec. r 2006 Déc. r	Jan. 2006 Janv.	Jan. p 2007 Janv. p	Dec. r 2006 Déc. r	Jan. 2006 Janv.
BRITISH COLUMBIA - COLOMBIE-BRITANNIQUE													
41-91N	Service producing industries - Branche productrice de services	561.0	568.7	531.4	\$971.20	\$980.33	\$964.90	\$26.41	\$26.46	\$25.96	36.8	37.1	37.2
00-91N	Industrial aggregate (including unclassified) - Ensemble des industries y compris les entreprises non classifiées **	639.4	651.0	605.8	999.17	1,009.46	990.04	26.93	27.04	26.48	37.1	37.3	37.4
YUKON													
41-45N	Trade - Commerce	0.4	0.4	0.3	975.51	975.70	1,035.06	23.72	23.66	25.17	41.1	41.2	41.1
44-45	Retail trade - Commerce de détail	0.2	0.2	0.2	887.69	880.66	953.33	21.19	20.99	22.70	41.9	42.0	42.0
62	Health care & social assistance - Soins de santé et assistance sociale	0.2	0.2	0.2	882.28	871.51	939.96	24.01	24.02	24.30	36.8	36.3	38.7
72	Accommodation & food services - Hébergement et services de restauration	0.2	0.2	0.2	860.84	851.40	771.94	19.98	19.88	16.81	43.1	42.8	45.9
721	Accommodation services - Services d'hébergement	0.1	0.1	0.1	874.21	875.42	796.53	19.90	20.31	16.68	43.9	43.1	47.8
91	Public administration - Administrations publiques	3.1	3.2	3.1	1,156.01	1,161.78	1,221.60	28.53	28.56	28.48	40.5	40.7	42.9
41-91N	Service producing industries - Branche productrice de services	6.6	6.8	6.4	1,058.92	1,059.19	1,087.64	27.18	27.14	25.66	39.0	39.0	42.4
00-91N	Industrial aggregate (including unclassified) - Ensemble des industries y compris les entreprises non classifiées **	7.2	7.3	6.8	1,085.76	1,086.57	1,102.85	27.80	27.81	26.17	39.1	39.1	42.1
NORTHWEST TERRITORIES - TERRITOIRES DU NORD-OUEST													
23	Construction - Construction	0.3	0.3	0.3	1,255.45	1,256.67	1,148.14	30.10	30.98	27.60	41.7	40.6	41.6
11-33N	Goods producing industries - Branche productrice de biens	1.0	1.1	0.8	1,378.34	1,345.06	1,462.26	32.90	32.75	34.35	41.9	41.1	42.6
41-45N	Trade - Commerce	0.7	0.7	0.5	1,025.85	1,061.26	1,146.20	25.21	26.09	27.36	40.7	40.7	41.9
41	Wholesale Trade - Commerce de gros	0.3	0.3	0.2	1,153.05	1,188.64	1,319.86	29.85	30.55	33.10	38.6	38.9	39.9
44-45	Retail trade - Commerce de détail	0.4	0.3	0.3	920.84	940.28	1,014.67	21.72	22.19	23.37	42.4	42.4	43.4
48-49	Transportation & warehousing - Transport et entreposage	0.7	0.7	0.8	996.35	988.30	996.54	27.64	27.47	27.37	36.1	36.0	36.4
5413	Architectural, engineering & related services - Architecture, génie et services connexes	..	0.2	0.1	..	1,199.43	1,232.47	..	34.13	36.46	..	35.1	33.8
62	Health care & social assistance - Soins de santé et assistance sociale	0.2	0.3	0.2	1,129.29	1,130.94	1,138.49	31.41	32.01	29.03	36.0	35.3	39.2
72	Accommodation & food services - Hébergement et services de restauration	0.1	0.2	0.1	812.08	753.00	709.36	16.89	16.20	16.13	48.1	46.5	44.0
721	Accommodation services - Services d'hébergement	0.1	0.1	0.1	727.32	665.27	801.40	14.81	14.12	16.71	49.1	47.1	48.0
722	Food services & drinking places - Services de restauration et débits de boissons	0.1	0.1	0.1	938.72	865.17	595.27	20.17	18.94	15.26	46.5	45.7	39.0
81	Other services (except public administration) - Autres services (sauf les administrations publiques)	0.3	0.3	0.3	1,009.75	1,060.92	932.37	25.48	24.65	25.06	39.6	43.0	37.2
91	Public administration - Administrations publiques	2.8	2.8	2.9	1,255.43	1,280.24	1,261.80	33.34	33.82	32.71	37.6	37.9	38.6
912	Provincial & territorial public administration - Administrations publiques provinciales et territoriales	1.6	1.6	1.7	1,306.02	1,305.39	1,340.29	34.19	34.18	34.44	38.2	38.2	38.9

* Refer to survey overview. - Voir l'aperçu de l'enquête.

** Earnings and hours exclude unclassified - La rémunération et les heures excluent les non classifiées

Table 7

Estimates of Employment, Average Hourly Earnings and Hours for Salaried Employees, by Industry, Canada, Provinces and Territories.

(Continued - suite)

Tableau 7

Estimations de l'emploi, de la rémunération horaire moyenne et des heures, pour les employés à salaire fixe, par industries, Canada, provinces et territoires.

		Salaried Employees - Employés à salaire fixe											
NAICS 2002	Industry	Employment (in thousands)			Average weekly earnings (including overtime)			Average hourly earnings (including overtime)			Average standard work week		
SCIAN 2002	Industrie	Emploi (en milliers)			Rémunération hebdomadaire moyenne (incluant temps supplémentaire)			Rémunération horaire moyenne (incluant temps supplémentaire)			Semaine moyenne normale de travail		
		Jan. p 2007 Janv. p	Dec. r 2006 Déc. r	Jan. 2006 Janv.	Jan. p 2007 Janv. p	Dec. r 2006 Déc. r	Jan. 2006 Janv.	Jan. p 2007 Janv. p	Dec. r 2006 Déc. r	Jan. 2006 Janv.	Jan. p 2007 Janv. p	Dec. r 2006 Déc. r	Jan. 2006 Janv.
NORTHWEST TERRITORIES - TERRITOIRES DU NORD-OUEST													
41-91N	Service producing industries - Branche productrice de services	7.7	7.7	7.5	\$1,194.90	\$1,207.81	\$1,243.30	\$31.37	\$31.63	\$31.57	38.1	38.2	39.4
00-91N	Industrial aggregate (including unclassified) - Ensemble des industries y compris les entreprises non classifiées **	8.8	8.8	8.3	1,216.52	1,224.28	1,263.40	31.57	31.77	31.85	38.5	38.5	39.7
NUNAVUT - NUNAVUT													
23	Construction - Construction	0.1	0.1	0.1	1,245.91	1,344.21	1,186.80	28.53	30.91	26.04	43.7	43.5	45.6
11-33N	Goods producing industries - Branche productrice de biens	0.4	0.4	0.3	1,124.12	1,163.64	1,147.94	27.10	27.99	27.25	41.5	41.6	42.1
41-45N	Trade - Commerce	0.2	0.2	0.2	1,047.81	1,115.92	1,097.96	25.30	26.74	26.58	41.4	41.7	41.3
44-45	Retail trade - Commerce de détail	0.1	0.1	0.1	904.08	912.43	893.44	21.48	21.40	20.48	42.1	42.6	43.6
48-49	Transportation & warehousing - Transport et entreposage	0.2	0.2	0.2	1,045.86	998.78	896.20	30.77	29.58	27.26	34.0	33.8	32.9
62	Health care & social assistance - Soins de santé et assistance sociale	0.1	0.2	0.1	776.51	861.92	867.90	19.30	20.96	20.12	40.2	41.1	43.1
813	Grant-making, civic, & professional & similar organizations - Fondations, groupes de citoyens, organisations prof., similaires	0.1	0.2	0.2	837.88	881.77	830.94	23.49	22.94	20.88	35.7	38.4	39.8
8134	Civic & social organizations - Organisations civiques et amicales	0.1	0.1	0.1	974.40	1,088.93	996.86	24.74	25.08	22.48	39.4	43.4	44.3
91	Public administration - Administrations publiques	1.7	1.7	1.8	1,256.98	1,275.62	1,297.65	39.60	40.01	39.30	31.7	31.9	33.0
912	Provincial & territorial public administration - Administrations publiques provinciales et territoriales	1.1	1.1	1.1	904.62	905.51	907.83	29.35	29.37	29.35	30.8	30.8	30.9
41-91N	Service producing industries - Branche productrice de services	4.1	4.2	4.1	1,042.23	1,049.45	1,083.53	30.62	30.55	31.71	34.0	34.4	34.2
00-91N	Industrial aggregate (including unclassified) - Ensemble des industries y compris les entreprises non classifiées **	4.5	4.6	4.4	1,048.89	1,058.77	1,087.40	30.28	30.30	31.38	34.6	34.9	34.7

* Refer to survey overview. - Voir l'aperçu de l'enquête.

** Earnings and hours exclude unclassified - La rémunération et les heures excluent les non classifiées

 Employment, earnings and hours, 2007
 Statistics Canada - Cat. No. 72-002-XIB

 Emploi, gains et durée du travail, 2007
 Statistique Canada - n° 72-002-XIB au cat.

Table 8

Tableau 8

**Historical Estimates of
Employment, for All Employees,
Industrial Aggregate, Canada,
Provinces and Territories,
(1991 - 2007).**

**Séries historiques des estimations de
l'emploi, pour l'ensemble des salariés,
par industrie, Canada, provinces et
territoires (1991 - 2007).**

	Page
<u>Canada</u>	<u>214</u>
<u>Provinces and Territories / Provinces et territoires</u>	<u>214</u>

Table 8

Historical Estimates of Employment, for all Employees,
Industrial Aggregate, Canada, Provinces and Territories.

Tableau 8

Séries historiques des estimations de l'emploi, pour l'ensemble des
salariés, ensemble des industries, Canada, provinces et territoires.

NAICS 2002	Industry	Jan. - Janv.	Feb. - Fév.	March - Mars	April - Avril	May - Mai	June - Juin	July - Juillet	August - Août	Sept. - Sept.	Oct. - Oct.	Nov. - Nov.	Dec. - Déc.	AVG. - MOY.
SCIAN 2002	Industrie													
CANADA														
00-91N Industrial aggregate (including unclassified) - Ensemble des industries y compris les entreprises non classifiées														
	1991	11,180.0	11,096.1	10,996.2	11,023.6	11,300.8	11,326.2	11,172.2	11,127.7	11,185.9	11,144.2	11,042.9	10,724.2	11,110.0
	1992	10,548.6	10,548.4	10,618.8	10,680.5	10,954.4	11,077.1	10,899.6	10,848.8	10,935.6	10,906.2	10,850.0	10,605.5	10,789.5
	1993	10,514.6	10,547.7	10,666.4	10,702.6	10,966.9	11,125.6	10,899.1	10,924.3	11,009.4	10,994.9	10,863.9	10,593.8	10,817.4
	1994	10,482.8	10,540.4	10,662.5	10,815.4	11,085.1	11,284.6	11,140.0	11,169.1	11,240.8	11,221.2	11,147.7	10,977.3	10,980.6
	1995	10,834.4	10,788.7	10,884.2	11,055.9	11,298.8	11,563.7	11,325.5	11,380.1	11,505.9	11,472.9	11,337.6	11,128.3	11,214.7
	1996	11,025.3	11,032.9	11,036.2	11,218.5	11,420.9	11,598.0	11,326.9	11,365.9	11,426.1	11,456.1	11,418.4	11,261.2	11,298.9
	1997	11,128.7	11,213.1	11,303.2	11,472.6	11,715.5	11,954.6	11,775.2	11,808.8	11,885.7	11,810.0	11,820.3	11,700.7	11,632.4
	1998	11,595.3	11,640.3	11,674.1	11,800.5	11,997.1	12,163.5	11,966.1	11,959.0	12,050.3	12,081.3	11,978.0	11,821.9	11,894.0
	1999	11,685.8	11,753.3	11,821.6	11,947.5	12,160.3	12,315.2	12,151.0	12,089.7	12,223.2	12,286.9	12,232.4	12,129.1	12,066.3
	2000	12,009.5	12,071.8	12,161.4	12,315.6	12,555.3	12,740.9	12,535.8	12,536.0	12,707.0	12,746.9	12,711.9	12,603.5	12,474.6
	2001	12,425.1	12,598.8	12,586.0	12,704.4	12,973.3	13,178.0	12,854.6	12,742.3	12,880.7	12,897.3	12,802.6	12,808.7	12,787.7
	2002	12,463.1	12,620.5	12,647.7	12,764.2	13,073.0	13,324.9	13,089.0	13,017.2	13,186.2	13,214.5	13,174.9	13,192.4	12,980.7
	2003	12,875.6	12,945.6	13,013.6	13,100.8	13,390.8	13,620.0	13,348.3	13,175.3	13,345.0	13,412.1	13,329.3	13,377.9	13,244.5
	2004	13,031.0	13,050.7	13,136.0	13,289.5	13,543.4	13,816.8	13,577.2	13,337.5	13,626.9	13,636.6	13,570.9	13,660.5	13,439.7
	2005	13,249.8	13,340.3	13,383.8	13,536.6	13,796.4	14,087.3	13,804.9	13,631.9	13,886.7	13,881.9	13,881.7	13,945.2	13,702.2
	2006	13,597.8	13,686.2	13,735.5	13,864.1	14,165.5	14,432.5	14,116.2	13,952.8	14,221.0	14,182.0	14,244.0	14,298.1	14,041.3
	2007	13,965.7
NEWFOUNDLAND AND LABRADOR - TERRE-NEUVE ET LABRADOR														
00-91N Industrial aggregate (including unclassified) - Ensemble des industries y compris les entreprises non classifiées														
	1991	155.0	150.9	151.5	152.6	161.7	168.3	176.9	173.0	167.5	166.2	162.5	153.4	161.6
	1992	149.9	149.2	147.0	151.1	157.6	167.3	171.8	167.7	164.4	161.1	158.2	148.8	157.8
	1993	146.0	144.8	144.2	145.3	152.1	168.4	171.6	169.5	167.8	164.6	160.1	155.3	157.5
	1994	151.3	152.9	149.0	153.9	151.9	174.2	178.0	178.8	175.6	171.1	161.2	154.3	162.7
	1995	154.2	154.9	154.5	153.8	162.6	174.3	177.5	174.0	173.4	169.6	164.2	158.6	164.3
	1996	154.0	156.1	157.4	158.2	163.4	170.0	177.6	174.8	168.2	164.8	159.8	152.6	163.1
	1997	147.3	144.7	145.9	147.7	153.6	166.4	175.6	177.8	171.4	166.3	160.3	153.5	159.2
	1998	150.4	150.4	150.8	153.0	161.4	171.1	179.6	176.6	170.6	168.2	163.8	157.3	162.8
	1999	153.7	153.6	150.2	156.8	163.1	170.5	177.6	174.1	173.9	171.5	167.0	160.3	164.4
	2000	153.3	154.8	156.3	158.6	166.8	176.8	179.2	176.9	176.3	174.1	170.9	162.6	167.2
	2001	159.2	161.0	161.1	163.5	173.8	183.9	185.6	184.3	181.7	178.7	176.6	169.9	173.3
	2002	163.3	165.9	167.0	170.5	177.4	186.6	189.4	189.0	183.7	182.9	180.1	172.9	177.4
	2003	165.0	165.2	166.4	167.7	180.0	188.8	192.1	189.0	184.7	184.0	175.1	175.5	177.8
	2004	166.3	165.5	166.7	166.9	175.9	187.1	189.7	184.6	184.1	180.5	177.7	176.2	176.8
	2005	164.3	164.7	164.9	167.2	173.4	187.0	189.8	182.3	179.6	174.3	171.1	168.8	173.9
	2006	161.9	162.8	163.3	167.8	181.1	190.0	193.3	186.6	184.0	179.2	177.5	175.1	176.9
	2007	165.9
PRINCE EDWARD ISLAND - ÎLE-DU-PRINCE-ÉDOUARD														
00-91N Industrial aggregate (including unclassified) - Ensemble des industries y compris les entreprises non classifiées														
	1991	39.9	38.7	38.6	39.5	42.9	45.1	45.2	45.8	43.6	43.0	42.2	41.2	42.1
	1992	38.3	37.6	38.7	39.0	42.8	44.2	46.0	46.7	45.7	43.4	42.5	40.8	42.1
	1993	40.3	40.2	39.8	40.6	44.6	46.1	47.3	47.8	45.3	43.8	42.8	41.6	43.4
	1994	40.7	39.7	39.3	41.1	46.5	46.9	47.9	48.4	46.3	44.6	41.2	39.6	43.5
	1995	40.0	40.1	40.3	41.3	46.2	50.1	50.4	51.5	52.5	50.4	49.1	45.3	46.4
	1996	45.1	45.5	46.7	48.4	50.9	53.3	54.2	53.6	50.4	49.3	48.2	46.2	49.3
	1997	42.8	43.2	43.5	44.4	46.8	51.2	51.9	53.6	50.4	49.1	48.3	45.5	47.6
	1998	47.0	47.0	46.6	47.1	48.6	52.1	52.7	51.9	51.3	50.3	47.4	46.7	49.0
	1999	46.6	47.1	46.1	48.1	52.4	54.9	54.9	55.3	55.0	53.7	52.3	50.5	51.4
	2000	49.2	48.4	48.7	50.2	53.7	55.9	56.3	56.6	56.7	55.3	54.0	52.2	53.1
	2001	49.7	49.6	50.2	50.5	55.7	60.5	59.5	60.0	59.5	56.6	54.5	53.1	54.9
	2002	50.3	50.5	50.5	51.3	55.8	59.6	59.6	59.6	59.4	57.4	55.8	54.6	55.4
	2003	52.2	51.7	52.3	54.2	60.6	65.4	64.1	64.2	63.4	61.0	57.9	55.3	58.5
	2004	53.7	53.4	54.0	54.7	61.9	66.1	66.6	63.8	63.1	60.7	58.1	57.8	59.5
	2005	54.2	54.1	54.2	55.6	60.2	64.7	63.8	63.3	63.6	61.0	57.7	56.9	59.1
	2006	50.4	52.8	52.9	55.0	59.0	62.6	60.7	60.1	60.9	58.0	56.2	55.2	57.0
	2007	53.3
NOVA SCOTIA - NOUVELLE-ÉCOSSE														
00-91N Industrial aggregate (including unclassified) - Ensemble des industries y compris les entreprises non classifiées														
	1991	314.7	313.4	305.2	307.3	316.7	320.4	319.2	317.3	317.7	313.6	310.6	299.0	312.9
	1992	293.4	296.8	299.7	301.3	311.1	317.4	315.5	309.5	314.5	310.1	304.9	298.7	306.1
	1993	301.6	304.3	303.9	301.0	309.4	316.0	312.7	312.6	314.2	313.0	309.3	297.1	307.9
	1994	291.6	289.1	297.8	306.1	316.1	326.1	328.0	324.4	327.2	320.4	317.9	311.0	313.0
	1995	307.3	306.0	309.2	314.1	327.1	336.7	330.7	328.8	331.8	326.2	318.2	307.9	320.3
	1996	307.6	308.7	312.9	315.7	329.9	330.4	331.9	334.3	331.7	329.8	327.3	319.0	323.3

Table 8

**Historical Estimates of Employment, for all Employees,
Industrial Aggregate, Canada, Provinces and Territories.**

(Continued - suite)

Tableau 8

**Séries historiques des estimations de l'emploi, pour l'ensemble des
salariés, ensemble des industries, Canada, provinces et territoires.**

NAICS 2002	Industry	Jan. - Janv.	Feb. - Fév.	March - Mars	April - Avril	May - Mai	June - Juin	July - Juillet	August - Août	Sept. - Sept.	Oct. - Oct.	Nov. - Nov.	Dec. - Déc.	AVG. - MOY.
SCIAN 2002	Industrie													
NOVA SCOTIA - NOUVELLE-ÉCOSSE														
00-91N Industrial aggregate (including unclassified) - Ensemble des industries y compris les entreprises non classifiées														
	1997	313.8	316.8	317.8	322.0	335.4	346.6	347.1	346.0	343.8	344.3	336.4	328.0	333.2
	1998	328.1	326.9	325.5	329.4	340.2	346.7	345.6	345.0	343.8	344.4	335.0	328.2	336.6
	1999	327.0	328.0	328.8	333.8	344.2	347.0	348.3	344.1	346.7	346.8	342.6	339.2	339.7
	2000	335.1	336.0	336.9	341.6	352.1	354.8	352.7	350.2	359.9	357.8	354.5	350.1	348.5
	2001	356.6	356.7	360.2	364.4	378.6	385.1	375.3	372.5	373.5	369.3	366.4	363.7	368.5
	2002	351.7	354.2	353.9	357.7	371.7	383.9	381.6	382.0	378.7	379.1	375.3	372.0	370.1
	2003	362.3	357.8	361.2	365.7	377.7	389.7	391.3	383.6	382.5	382.1	375.9	376.1	375.5
	2004	365.9	363.1	366.0	369.2	378.9	388.6	386.1	381.4	383.0	380.2	374.8	377.8	376.2
	2005	361.4	364.4	368.3	373.6	384.3	397.4	393.6	388.1	387.5	390.2	387.7	387.8	382.0
	2006	377.8	373.9	373.8	378.1	389.0	396.8	396.5	388.8	391.6	389.5	385.7	387.5	385.7
	2007	372.3
NEW BRUNSWICK - NOUVEAU-BRUNSWICK														
00-91N Industrial aggregate (including unclassified) - Ensemble des industries y compris les entreprises non classifiées														
	1991	249.0	247.7	245.4	248.5	267.9	273.8	273.0	274.5	272.0	269.3	262.2	250.3	261.1
	1992	238.7	239.2	239.9	240.5	260.2	268.1	266.0	270.6	267.7	258.0	252.3	241.7	253.6
	1993	239.0	238.4	242.1	242.0	262.3	273.4	268.7	269.5	268.6	262.4	256.4	245.4	255.7
	1994	241.1	239.8	242.9	244.8	264.6	273.9	273.5	275.2	271.0	263.3	254.4	244.3	257.4
	1995	241.0	240.6	245.8	245.1	262.2	280.0	280.3	280.8	281.3	273.0	267.2	251.4	262.4
	1996	246.4	249.4	248.3	252.7	272.8	286.6	281.1	285.2	279.3	274.3	265.1	253.5	266.2
	1997	245.1	247.1	248.9	251.7	267.9	287.8	287.9	292.8	288.5	283.7	274.5	264.1	270.0
	1998	261.4	259.8	261.1	262.1	275.6	290.4	288.6	285.4	286.1	277.4	271.6	263.0	273.5
	1999	259.2	263.3	265.9	266.3	280.1	290.7	292.0	287.1	290.7	285.7	279.9	270.8	277.6
	2000	265.5	266.2	267.8	269.9	283.6	296.0	295.8	294.0	298.3	291.8	289.2	281.5	283.3
	2001	277.1	278.6	277.1	280.7	296.2	305.5	299.1	301.1	299.9	296.7	292.2	286.4	290.9
	2002	276.2	280.2	279.0	283.0	296.1	309.5	306.3	307.1	303.6	302.0	297.8	290.4	294.3
	2003	281.3	284.2	282.8	287.1	302.6	315.7	312.6	309.7	309.6	306.6	297.6	294.1	298.7
	2004	282.4	282.7	284.5	286.8	303.7	314.9	310.5	306.1	306.8	302.6	297.5	295.4	297.8
	2005	278.5	281.2	282.8	286.3	301.6	313.6	310.6	309.4	311.5	303.7	300.8	299.7	298.3
	2006	285.8	288.3	286.5	289.4	305.3	317.7	318.4	319.4	317.2	313.0	310.0	307.1	304.8
	2007	298.2
QUÉBEC														
00-91N Industrial aggregate (including unclassified) - Ensemble des industries y compris les entreprises non classifiées														
	1991	2,789.6	2,757.3	2,754.3	2,787.3	2,877.4	2,886.7	2,821.3	2,784.1	2,796.0	2,755.4	2,736.8	2,631.2	2,781.4
	1992	2,593.6	2,599.1	2,626.0	2,648.6	2,729.8	2,757.6	2,689.9	2,689.3	2,703.1	2,699.2	2,652.0	2,573.2	2,663.5
	1993	2,577.8	2,581.4	2,600.1	2,602.7	2,704.8	2,767.8	2,675.8	2,694.9	2,706.3	2,695.7	2,657.4	2,575.5	2,653.3
	1994	2,552.7	2,539.4	2,606.2	2,633.4	2,721.1	2,765.4	2,697.9	2,723.5	2,735.5	2,726.3	2,702.8	2,628.9	2,669.4
	1995	2,607.4	2,610.8	2,648.1	2,694.4	2,769.8	2,827.0	2,722.0	2,748.5	2,762.3	2,770.6	2,734.8	2,647.0	2,711.9
	1996	2,638.2	2,658.4	2,671.5	2,713.8	2,758.2	2,825.5	2,707.0	2,709.3	2,724.7	2,739.0	2,735.2	2,679.4	2,713.4
	1997	2,648.0	2,681.6	2,702.9	2,747.0	2,832.4	2,891.5	2,817.6	2,819.5	2,833.6	2,859.8	2,825.5	2,780.4	2,786.7
	1998	2,725.0	2,765.0	2,784.9	2,826.1	2,885.4	2,917.5	2,859.0	2,854.0	2,870.8	2,884.6	2,858.6	2,809.8	2,836.7
	1999	2,775.4	2,810.2	2,822.1	2,852.9	2,912.7	2,945.4	2,887.3	2,869.3	2,897.0	2,920.8	2,895.8	2,866.5	2,871.3
	2000	2,828.8	2,864.4	2,889.5	2,940.5	3,009.0	3,051.1	2,977.7	2,975.1	3,005.2	3,015.3	3,009.0	2,972.5	2,961.5
	2001	2,932.4	2,981.5	2,966.7	2,998.5	3,070.1	3,121.3	3,052.4	3,019.8	3,047.7	3,054.6	3,025.9	3,000.6	3,022.6
	2002	2,913.4	2,976.9	2,992.6	3,030.0	3,106.4	3,179.0	3,128.2	3,100.2	3,136.2	3,148.9	3,126.6	3,113.2	3,079.3
	2003	3,023.4	3,083.3	3,104.2	3,115.2	3,184.2	3,253.1	3,190.2	3,131.7	3,177.7	3,182.8	3,163.9	3,146.7	3,146.4
	2004	3,072.3	3,083.1	3,096.1	3,132.3	3,204.1	3,270.4	3,234.4	3,148.0	3,214.0	3,215.7	3,181.8	3,172.8	3,168.7
	2005	3,090.0	3,117.8	3,135.9	3,169.1	3,223.6	3,295.4	3,246.2	3,186.8	3,237.3	3,234.6	3,220.1	3,203.2	3,196.7
	2006	3,110.6	3,147.4	3,172.7	3,206.3	3,264.0	3,342.3	3,276.8	3,225.9	3,277.2	3,271.0	3,261.2	3,253.6	3,234.1
	2007	3,172.3
ONTARIO														
00-91N Industrial aggregate (including unclassified) - Ensemble des industries y compris les entreprises non classifiées														
	1991	4,496.2	4,472.0	4,390.3	4,386.0	4,478.1	4,442.2	4,384.5	4,402.6	4,395.3	4,402.6	4,362.6	4,290.4	4,408.6
	1992	4,228.3	4,221.7	4,219.1	4,224.6	4,297.6	4,354.4	4,295.7	4,266.9	4,272.6	4,269.2	4,298.1	4,216.7	4,263.7
	1993	4,166.2	4,175.5	4,242.2	4,267.2	4,330.3	4,341.9	4,252.7	4,247.5	4,279.6	4,291.2	4,241.7	4,163.7	4,250.0
	1994	4,098.8	4,149.7	4,168.3	4,235.1	4,311.9	4,362.9	4,316.7	4,319.1	4,367.6	4,368.5	4,369.6	4,332.3	4,283.4
	1995	4,266.9	4,252.7	4,243.0	4,323.3	4,371.3	4,465.7	4,402.8	4,434.4	4,487.0	4,479.1	4,443.8	4,403.0	4,381.1
	1996	4,355.2	4,332.9	4,294.1	4,402.2	4,450.3	4,495.9	4,386.7	4,414.6	4,448.0	4,463.0	4,466.7	4,427.4	4,411.4
	1997	4,395.0	4,396.8	4,421.8	4,500.7	4,578.1	4,636.5	4,575.0	4,575.1	4,610.6	4,506.2	4,620.8	4,599.2	4,534.6
	1998	4,576.0	4,586.1	4,584.6	4,642.7	4,699.0	4,739.7	4,655.6	4,667.1	4,706.3	4,722.1	4,730.6	4,682.3	4,666.0
	1999	4,626.0	4,644.6	4,669.3	4,718.5	4,789.3	4,840.7	4,769.8	4,756.4	4,806.3	4,827.1	4,835.5	4,791.0	4,756.2
	2000	4,762.5	4,778.1	4,802.4	4,850.4	4,914.3	4,965.6	4,896.3	4,898.4	4,964.5	4,990.1	4,984.1	4,959.2	4,897.2
	2001	4,877.9	4,954.8	4,939.7	4,988.2	5,066.3	5,125.5	4,973.2	4,940.2	4,992.3	5,007.9	4,985.6	5,011.8	4,988.6
	2002	4,890.4	4,930.6	4,925.2	4,970.6	5,100.2	5,174.0	5,067.3	5,046.0	5,118.4	5,120.9	5,140.7	5,165.8	5,054.2
	2003	5,064.5	5,056.0	5,057.1	5,094.4	5,207.6	5,261.2	5,145.3	5,094.2	5,150.6	5,189.1	5,186.5	5,215.8	5,143.5

Table 8

**Historical Estimates of Employment, for all Employees,
Industrial Aggregate, Canada, Provinces and Territories.**

(Continued - suite)

Tableau 8

**Séries historiques des estimations de l'emploi, pour l'ensemble des
salariés, ensemble des industries, Canada, provinces et territoires.**

NAICS 2002	Industry	Jan. - Janv.	Feb. - Fév.	March - Mars	April - Avril	May - Mai	June - Juin	July - Juillet	August - Août	Sept. - Sept.	Oct. - Oct.	Nov. - Nov.	Dec. - Déc.	AVG. - MOY.
SCIAN 2002	Industrie													
ONTARIO														
00-91N Industrial aggregate (including unclassified) - Ensemble des industries y compris les entreprises non classifiées														
	2004	5,090.6	5,090.8	5,118.8	5,180.0	5,253.4	5,340.2	5,231.9	5,148.8	5,260.5	5,281.5	5,284.2	5,328.8	5,217.5
	2005	5,179.5	5,191.0	5,184.8	5,250.0	5,340.6	5,427.9	5,310.3	5,260.6	5,357.2	5,370.4	5,389.6	5,413.5	5,306.3
	2006	5,293.7	5,293.1	5,306.5	5,356.2	5,458.9	5,528.3	5,399.3	5,340.8	5,457.6	5,445.4	5,490.6	5,516.6	5,407.2
	2007	5,394.2
MANITOBA														
00-91N Industrial aggregate (including unclassified) - Ensemble des industries y compris les entreprises non classifiées														
	1991	411.5	410.3	407.3	408.5	411.0	408.4	397.5	394.9	408.6	411.4	409.1	399.1	406.5
	1992	390.0	393.4	400.1	400.9	410.4	411.8	405.1	401.8	418.0	416.6	412.2	403.6	405.3
	1993	402.5	404.6	400.5	400.3	409.8	414.6	401.7	398.1	406.9	405.0	404.6	394.3	403.6
	1994	394.8	399.7	406.1	413.2	418.1	425.2	413.4	415.7	420.2	423.8	419.7	414.6	413.7
	1995	415.8	414.2	415.4	423.9	431.5	435.5	423.7	426.5	435.9	436.2	434.3	425.6	426.6
	1996	424.2	423.5	426.4	429.7	434.5	440.6	428.3	429.6	432.0	438.1	436.4	429.1	431.0
	1997	426.1	425.1	427.4	431.4	440.5	445.7	433.5	434.7	440.2	445.9	440.8	436.0	435.6
	1998	437.1	434.7	436.6	439.5	447.9	455.6	444.1	443.8	453.3	456.0	453.6	449.0	445.9
	1999	449.3	452.5	456.2	461.1	466.8	471.3	462.8	458.4	467.7	473.5	473.7	472.2	463.8
	2000	466.2	468.2	472.1	477.0	486.0	491.6	481.1	480.3	490.7	498.0	497.4	497.4	483.8
	2001	479.9	485.4	484.8	484.0	497.1	505.3	487.2	483.7	496.7	503.2	499.1	500.0	492.2
	2002	487.4	491.4	497.1	495.2	506.9	517.6	499.0	494.3	506.2	512.5	511.7	511.2	502.5
	2003	499.5	499.4	502.5	507.4	516.0	524.8	508.8	500.5	512.8	518.2	510.9	510.5	509.3
	2004	502.6	498.1	500.6	506.1	515.3	528.8	513.0	502.6	518.6	520.0	516.6	523.3	512.1
	2005	506.1	510.8	507.3	511.9	522.3	531.4	513.4	505.2	523.0	527.1	523.5	527.2	517.4
	2006	514.8	514.3	516.3	521.4	533.1	541.7	521.5	512.1	531.4	529.8	533.1	535.8	525.4
	2007	524.9
SASKATCHEWAN														
00-91N Industrial aggregate (including unclassified) - Ensemble des industries y compris les entreprises non classifiées														
	1991	320.9	318.9	318.7	317.1	326.1	328.6	318.0	316.4	326.7	331.1	327.5	318.8	322.4
	1992	312.4	311.5	317.9	319.7	331.9	334.9	323.4	321.2	329.4	327.1	323.7	314.2	322.3
	1993	313.6	313.6	317.8	317.5	327.9	331.4	319.5	318.4	326.8	331.7	328.3	320.4	322.2
	1994	317.1	320.4	311.2	318.3	327.3	336.1	321.8	321.0	328.9	333.6	331.1	326.2	324.4
	1995	321.7	318.6	321.5	324.3	335.4	343.5	331.8	329.5	338.8	340.0	336.0	329.1	330.8
	1996	327.2	328.2	330.3	329.6	339.2	346.5	331.0	331.0	336.2	342.1	339.0	333.2	334.5
	1997	329.5	332.8	336.2	340.3	346.9	353.9	343.5	346.0	356.0	356.7	356.8	349.5	345.7
	1998	345.5	346.7	348.1	346.5	352.1	359.6	347.4	352.6	361.7	359.4	356.7	348.3	352.1
	1999	344.4	346.8	350.1	354.0	358.0	363.9	353.2	351.7	362.9	363.3	363.8	360.5	356.1
	2000	356.4	359.1	357.8	361.9	368.7	376.8	364.9	367.3	375.8	372.0	371.0	366.4	366.5
	2001	364.4	366.0	364.0	368.1	378.0	385.4	371.4	368.8	378.5	378.8	375.3	376.4	372.9
	2002	365.7	367.9	369.0	371.2	381.0	388.2	376.3	378.1	383.8	386.6	384.9	383.6	378.0
	2003	371.2	374.9	379.2	385.2	395.3	401.7	390.5	388.2	395.8	398.1	394.2	398.9	389.4
	2004	384.7	383.0	386.5	392.8	400.0	410.2	399.2	395.3	405.2	406.4	400.9	402.7	397.2
	2005	388.1	391.0	393.0	397.2	407.2	418.2	403.4	401.0	409.4	408.7	407.6	413.5	403.2
	2006	402.1	411.7	405.8	409.1	421.0	428.0	410.8	408.0	418.8	416.6	422.8	422.0	414.7
	2007	417.1
ALBERTA														
00-91N Industrial aggregate (including unclassified) - Ensemble des industries y compris les entreprises non classifiées														
	1991	1,112.0	1,089.6	1,079.1	1,064.4	1,076.8	1,088.9	1,099.6	1,083.6	1,087.3	1,078.0	1,065.1	1,028.7	1,079.4
	1992	1,018.2	1,012.4	1,017.0	1,030.3	1,057.4	1,069.4	1,060.5	1,054.4	1,067.9	1,056.1	1,056.7	1,033.3	1,044.5
	1993	1,014.1	1,023.1	1,028.4	1,028.6	1,051.3	1,061.5	1,042.6	1,051.0	1,060.8	1,050.0	1,045.9	1,020.6	1,039.8
	1994	1,033.2	1,045.8	1,066.0	1,074.5	1,096.9	1,106.7	1,096.0	1,091.4	1,100.5	1,097.9	1,091.8	1,082.4	1,081.9
	1995	1,071.7	1,054.6	1,076.7	1,081.4	1,103.7	1,122.0	1,091.6	1,093.7	1,106.6	1,103.4	1,089.1	1,081.7	1,089.7
	1996	1,075.0	1,074.2	1,083.1	1,088.9	1,114.7	1,134.8	1,119.0	1,111.2	1,119.5	1,125.9	1,130.1	1,129.5	1,108.8
	1997	1,116.8	1,139.1	1,150.3	1,161.4	1,179.1	1,206.1	1,193.1	1,200.8	1,211.6	1,218.7	1,213.6	1,210.5	1,183.4
	1998	1,201.6	1,208.1	1,215.4	1,219.3	1,231.9	1,249.4	1,230.5	1,217.3	1,226.2	1,236.8	1,222.9	1,215.3	1,222.9
	1999	1,190.7	1,192.1	1,202.3	1,213.5	1,239.1	1,252.0	1,241.5	1,235.2	1,245.7	1,260.9	1,259.0	1,260.6	1,232.7
	2000	1,248.8	1,251.1	1,257.8	1,268.0	1,302.9	1,320.3	1,305.8	1,310.6	1,324.8	1,336.6	1,334.5	1,327.2	1,299.0
	2001	1,321.3	1,344.3	1,349.7	1,367.7	1,393.2	1,407.6	1,400.6	1,369.6	1,376.0	1,382.9	1,380.3	1,390.8	1,373.7
	2002	1,362.0	1,380.1	1,385.2	1,398.7	1,418.9	1,442.7	1,424.9	1,416.3	1,428.8	1,439.5	1,430.9	1,449.5	1,414.8
	2003	1,409.8	1,417.5	1,429.6	1,436.1	1,459.6	1,478.7	1,455.7	1,437.1	1,454.9	1,471.2	1,460.0	1,477.6	1,449.0
	2004	1,438.4	1,448.1	1,464.3	1,474.3	1,504.6	1,527.1	1,501.9	1,486.1	1,516.1	1,517.3	1,518.6	1,545.9	1,495.2
	2005	1,501.3	1,522.2	1,529.9	1,542.2	1,577.9	1,597.5	1,578.0	1,562.5	1,591.4	1,599.9	1,600.0	1,628.2	1,569.3
	2006	1,595.8	1,622.6	1,624.4	1,637.3	1,672.1	1,705.2	1,671.3	1,651.6	1,677.4	1,678.5	1,693.2	1,727.6	1,663.1
	2007	1,692.5

Table 8

**Historical Estimates of Employment, for all Employees,
Industrial Aggregate, Canada, Provinces and Territories.**

(Continued - suite)

Tableau 8

**Séries historiques des estimations de l'emploi, pour l'ensemble des
salariés, ensemble des industries, Canada, provinces et territoires.**

NAICS 2002	Industry	Jan. - Janv.	Feb. - Fév.	March - Mars	April - Avril	May - Mai	June - Juin	July - Juillet	August - Août	Sept. - Sept.	Oct. - Oct.	Nov. - Nov.	Dec. - Déc.	AVG. - MOY.
SCIAN 2002	Industrie													
BRITISH COLUMBIA - COLOMBIE-BRITANNIQUE														
00-91N Industrial aggregate (including unclassified) - Ensemble des industries y compris les entreprises non classifiées														
	1991	1,260.1	1,266.0	1,273.0	1,281.9	1,310.1	1,330.0	1,303.2	1,302.1	1,337.5	1,340.4	1,331.9	1,280.6	1,301.4
	1992	1,254.6	1,256.3	1,281.5	1,292.1	1,322.1	1,316.4	1,290.3	1,284.3	1,316.6	1,331.5	1,315.8	1,302.1	1,296.9
	1993	1,281.7	1,289.8	1,314.4	1,324.4	1,339.6	1,368.3	1,370.3	1,378.3	1,396.9	1,402.6	1,383.8	1,347.2	1,349.8
	1994	1,328.7	1,331.3	1,341.5	1,361.1	1,395.2	1,429.8	1,428.7	1,433.2	1,430.2	1,435.8	1,423.8	1,409.7	1,395.8
	1995	1,374.4	1,362.3	1,395.0	1,419.2	1,451.6	1,490.6	1,475.9	1,473.9	1,498.5	1,487.9	1,465.2	1,444.1	1,444.9
	1996	1,418.3	1,421.0	1,430.3	1,443.1	1,468.3	1,473.8	1,468.3	1,479.9	1,494.5	1,490.1	1,472.0	1,453.8	1,459.4
	1997	1,427.7	1,447.8	1,470.9	1,487.9	1,495.4	1,526.9	1,508.2	1,519.9	1,538.4	1,538.7	1,503.9	1,495.4	1,496.8
	1998	1,485.2	1,478.8	1,482.9	1,497.7	1,515.9	1,540.5	1,520.2	1,522.6	1,538.7	1,541.0	1,497.4	1,482.2	1,508.6
	1999	1,473.9	1,475.2	1,489.9	1,502.1	1,513.2	1,536.4	1,520.2	1,514.6	1,534.6	1,541.0	1,520.8	1,516.3	1,511.5
	2000	1,504.0	1,504.6	1,531.7	1,556.7	1,575.5	1,607.8	1,581.8	1,581.6	1,610.4	1,611.1	1,604.3	1,592.2	1,571.8
	2001	1,563.5	1,576.6	1,587.5	1,594.2	1,619.0	1,649.7	1,603.6	1,595.5	1,627.3	1,621.8	1,601.0	1,611.4	1,604.3
	2002	1,559.4	1,577.5	1,583.1	1,591.8	1,613.4	1,636.5	1,609.1	1,596.7	1,639.3	1,637.4	1,623.9	1,633.0	1,608.4
	2003	1,601.5	1,609.9	1,632.1	1,641.2	1,658.8	1,690.4	1,647.9	1,626.9	1,663.4	1,670.1	1,660.2	1,679.9	1,648.5
	2004	1,628.7	1,636.5	1,651.4	1,679.2	1,696.4	1,732.0	1,692.8	1,670.2	1,724.7	1,721.6	1,712.0	1,731.2	1,689.7
	2005	1,679.8	1,695.1	1,713.8	1,735.1	1,756.1	1,801.9	1,743.9	1,720.4	1,773.7	1,762.2	1,774.9	1,797.3	1,746.2
	2006	1,758.8	1,771.6	1,784.6	1,795.9	1,832.9	1,868.4	1,816.2	1,807.7	1,852.1	1,850.1	1,862.8	1,867.6	1,822.4
	2007	1,826.6
YUKON														
00-91N Industrial aggregate (including unclassified) - Ensemble des industries y compris les entreprises non classifiées														
	1991	10.0	10.3	11.1	9.7	10.6	11.7	12.0	11.5	11.9	11.4	11.2	10.8	11.0
	1992	10.6	10.5	10.9	11.4	12.0	12.8	13.0	13.2	13.3	12.3	11.8	11.4	11.9
	1993	10.7	10.6	11.1	11.2	12.3	13.3	13.2	13.3	12.8	12.0	11.3	11.4	11.9
	1994	11.3	11.1	11.2	11.3	12.6	13.4	13.5	13.2	12.8	12.1	11.3	11.2	12.1
	1995	11.1	11.0	11.4	11.7	12.9	13.4	13.7	13.1	12.4	11.7	11.2	10.8	12.0
	1996	10.4	10.7	11.1	11.6	12.8	14.2	14.8	15.3	14.8	13.8	13.2	12.3	12.9
	1997	11.8	12.4	12.5	12.8	13.8	15.3	15.4	15.4	15.1	14.1	13.4	13.4	13.8
	1998	12.8	12.2	12.7	12.9	14.3	15.3	16.4	16.0	15.6	15.1	14.3	14.2	14.3
	1999	14.3	13.9	14.0	14.3	14.9	15.9	16.0	15.7	15.4	15.2	14.8	14.3	14.9
	2000	13.6	13.6	13.5	13.9	15.0	15.9	16.0	15.8	15.6	15.8	15.1	14.9	14.9
	2001	13.9	13.9	13.9	14.2	15.3	16.7	16.2	16.3	16.3	15.6	15.0	14.6	15.2
	2002	14.2	14.5	14.4	14.5	15.2	16.5	16.7	16.5	16.4	15.9	15.7	15.0	15.5
	2003	14.6	14.5	14.5	15.1	16.4	17.3	17.5	17.1	16.8	16.1	15.1	15.0	15.8
	2004	14.4	14.5	14.9	15.1	16.7	17.8	17.5	17.1	17.3	16.5	15.8	15.7	16.1
	2005	14.9	15.2	15.4	15.4	16.6	18.5	18.2	17.9	17.9	17.0	16.4	16.6	16.7
	2006	15.7	16.0	16.3	16.1	17.4	18.6	18.6	18.2	18.4	17.6	17.1	16.6	17.2
	2007	15.9
NORTHWEST TERRITORIES - TERRITOIRES DU NORD-OUEST														
00-91N Industrial aggregate (including unclassified) - Ensemble des industries y compris les entreprises non classifiées														
	1999	18.7	19.1	18.9	19.7	19.8	19.5	19.0	18.8	18.7	..
	2000	18.3	19.0	18.8	19.0	19.6	19.9	19.7	20.0	19.3	19.4	18.8	18.3	19.2
	2001	19.4	20.4	20.4	20.0	19.8	21.0	20.4	20.4	20.7	20.4	19.7	20.2	20.2
	2002	19.8	20.6	21.1	20.5	20.4	21.7	21.7	22.0	21.9	21.4	21.4	21.2	21.1
	2003	21.0	21.6	21.7	21.7	22.3	23.5	22.8	23.2	22.6	22.6	22.1	22.5	22.3
	2004	21.7	22.1	22.2	22.6	22.7	23.8	23.9	23.5	23.4	23.0	22.4	22.6	22.8
	2005	22.2	22.9	23.5	23.2	22.9	23.9	23.8	24.3	24.1	23.0	22.3	22.5	23.2
	2006	20.7	21.9	22.4	21.9	22.1	22.9	23.1	23.1	23.5	22.7	22.9	22.7	22.5
	2007	22.3
NUNAVUT - NUNAVUT														
00-91N Industrial aggregate (including unclassified) - Ensemble des industries y compris les entreprises non classifiées														
	1999	7.5	7.5	7.6	7.9	7.9	7.9	8.3	8.2	8.2	..
	2000	7.7	8.2	8.0	7.9	8.1	8.4	8.6	9.0	9.4	9.5	9.1	8.9	8.6
	2001	9.9	10.0	10.5	10.5	10.3	10.5	10.0	10.3	10.7	10.8	10.9	9.7	10.3
	2002	9.3	10.4	9.5	9.4	9.5	9.3	9.0	9.6	9.9	10.1	10.2	10.0	9.7
	2003	9.3	9.7	9.9	9.8	9.8	9.7	9.6	10.0	10.2	10.1	10.0	9.9	9.8
	2004	9.5	9.8	9.8	9.6	9.7	9.8	9.8	10.0	10.1	10.5	10.5	10.3	9.9
	2005	9.5	9.8	10.0	9.9	9.6	9.7	9.8	10.2	10.6	9.9	10.0	9.9	9.9
	2006	9.8	10.0	10.1	9.7	9.6	10.0	9.9	10.5	11.0	10.7	10.9	10.8	10.3
	2007	10.4

Table 9

Tableau 9

Historical Estimates of Average Weekly Earnings, for All Employees, Industrial Aggregate, Canada, Provinces and Territories, (1991 - 2007).

Séries historiques des estimations de la rémunération hebdomadaire moyenne, pour l'ensemble des salariés, par industrie, Canada, provinces et territoires (1991 - 2007).

	Page
Canada	219
Provinces and Territories / Provinces et territoires	219

Table 9
Historical Estimates of Average Weekly Earnings
(including overtime), for All Employees, Industrial
Aggregate, Canada, Provinces and Territories.

Tableau 9
Séries historiques des estimations de la rémunération hebdomadaire
moyenne (avec surtemps) pour l'ensemble des salariés, ensemble
des industries, Canada, provinces et territoires.

NAICS 2002	Industry	Jan.	Feb.	March	April	May	June	July	August	Sept.	Oct.	Nov.	Dec.	AVG.
SCIAN 2002	Industrie	Janv.	Fév.	Mars	Avril	Mai	Juin	Juillet	Août	Sept.	Oct.	Nov.	Déc.	MOY.
CANADA														
11-91N Industrial aggregate (excluding unclassified) - Ensemble des industries sauf les entreprises non classifiées														
	1991	\$541.37	\$544.16	\$547.51	\$550.75	\$551.43	\$555.65	\$555.35	\$557.01	\$558.33	\$560.66	\$558.57	\$560.47	\$553.42
	1992	563.53	563.00	562.69	567.06	570.77	573.63	575.66	576.54	579.00	580.44	579.61	579.23	572.66
	1993	579.72	577.97	580.53	582.98	578.80	584.44	586.64	585.29	587.43	585.06	584.31	584.32	583.15
	1994	585.59	584.53	589.67	592.60	588.98	597.15	598.16	594.49	598.46	595.74	596.16	595.14	593.15
	1995	595.20	595.72	599.01	594.76	592.00	600.76	597.68	600.91	603.86	600.71	602.10	603.61	598.90
	1996	597.46	601.63	605.62	602.31	607.81	616.06	612.42	615.03	615.78	621.00	618.95	619.97	611.26
	1997	620.43	619.82	621.32	623.04	627.29	624.62	622.52	622.00	625.14	624.75	626.46	625.72	623.63
	1998	630.46	634.36	632.47	634.46	629.58	633.17	630.64	631.94	631.78	635.74	633.97	636.61	632.93
	1999	633.98	635.83	635.61	639.08	639.59	642.45	643.88	642.06	642.86	642.86	642.34	647.32	640.71
	2000	648.66	650.70	651.55	653.02	653.78	656.82	656.85	658.49	659.19	659.24	659.88	661.84	655.91
	2001	661.74	662.52	661.61	660.70	659.75	663.78	665.02	666.21	668.34	669.65	671.17	672.93	665.30
	2002	675.96	676.55	674.65	677.07	676.38	677.99	679.15	680.61	681.03	683.04	682.80	685.99	679.32
	2003	686.09	686.16	684.35	683.96	683.14	689.43	689.99	684.67	689.69	690.42	689.62	701.79	688.31
	2004	693.69	701.56	700.51	703.53	699.05	707.06	700.42	699.95	705.55	704.07	705.20	713.21	702.87
	2005	706.38	711.93	715.12	718.65	721.38	729.39	727.71	730.56	735.37	733.94	734.90	738.80	725.51
	2006	738.50	741.20	742.51	743.82	744.15	746.14	744.33	747.16	749.35	752.79	752.84	761.27	747.08
	2007	761.91
NEWFOUNDLAND AND LABRADOR - TERRE-NEUVE ET LABRADOR														
11-91N Industrial aggregate (excluding unclassified) - Ensemble des industries sauf les entreprises non classifiées														
	1991	531.02	519.17	522.13	528.25	520.26	525.57	525.23	531.02	533.54	532.72	529.88	529.14	527.41
	1992	534.27	536.11	534.00	540.14	536.92	538.72	540.06	550.99	554.60	550.68	546.06	551.98	543.02
	1993	544.65	545.37	555.09	567.84	554.62	553.49	552.53	559.01	562.84	561.23	552.95	556.86	555.64
	1994	557.85	552.34	555.00	563.08	536.96	554.78	557.13	555.99	583.53	568.70	558.84	560.56	559.03
	1995	559.64	557.44	561.54	565.44	556.75	552.81	542.58	545.96	557.32	565.58	563.19	557.34	556.90
	1996	552.28	553.49	561.09	548.22	553.76	547.09	549.43	558.04	561.61	552.68	566.95	572.19	556.27
	1997	564.45	559.30	561.82	555.61	556.49	558.26	555.53	556.58	551.32	555.19	552.69	551.42	556.43
	1998	556.71	557.10	562.52	565.01	561.54	561.85	566.74	570.36	570.49	569.65	575.68	577.55	566.43
	1999	566.30	572.42	573.91	586.09	581.67	582.77	577.00	568.31	570.99	576.97	576.64	585.64	576.56
	2000	581.33	585.58	594.35	592.37	594.13	594.98	591.74	593.60	602.95	598.98	598.09	603.09	594.45
	2001	595.17	596.62	598.68	596.14	594.84	596.53	596.03	597.52	603.81	606.40	609.73	615.68	600.64
	2002	619.93	621.95	617.29	615.13	613.82	611.28	613.12	615.40	619.74	626.90	628.71	630.62	619.42
	2003	628.12	630.25	626.97	632.92	634.85	634.24	626.85	624.54	625.14	618.52	628.95	636.88	628.95
	2004	629.62	641.58	646.26	644.16	654.44	652.87	647.56	645.44	655.51	650.23	647.94	652.59	647.54
	2005	653.14	653.07	653.95	658.55	661.68	670.56	673.69	671.18	676.65	682.85	680.40	683.90	668.59
	2006	682.67	683.04	683.92	682.04	692.98	693.12	688.99	685.53	694.74	698.30	691.28	705.24	691.12
	2007	702.44
PRINCE EDWARD ISLAND - ÎLE-DU-PRINCE-ÉDOUARD														
11-91N Industrial aggregate (excluding unclassified) - Ensemble des industries sauf les entreprises non classifiées														
	1991	459.10	461.49	463.47	461.12	456.84	454.44	463.56	457.44	459.91	458.18	451.87	448.59	457.95
	1992	461.63	469.41	465.93	476.23	470.43	468.87	465.77	465.06	470.27	477.46	476.89	484.06	470.96
	1993	481.26	482.51	485.31	483.55	468.94	474.68	475.93	471.45	482.23	484.55	482.24	490.03	479.96
	1994	497.86	511.00	500.26	502.22	483.79	479.30	475.55	466.34	484.13	481.47	481.19	488.94	486.90
	1995	484.70	487.29	500.72	498.37	486.14	492.64	477.48	482.15	506.21	501.79	497.35	503.47	493.24
	1996	501.15	497.45	509.50	512.20	516.95	528.82	508.82	505.50	524.44	530.61	528.56	522.88	515.71
	1997	514.22	517.45	518.81	520.00	528.56	515.66	503.46	488.95	501.44	512.18	508.09	520.18	511.91
	1998	511.25	518.96	522.19	522.94	508.24	502.25	508.37	500.56	514.02	522.22	512.15	529.03	514.08
	1999	510.95	516.60	519.64	526.05	515.16	521.62	510.62	501.10	506.73	503.73	504.32	514.79	512.35
	2000	514.51	517.46	527.76	521.04	520.02	519.58	514.77	517.44	530.28	526.64	532.78	530.49	522.77
	2001	532.48	531.67	533.40	527.25	523.54	527.14	509.69	515.01	524.57	534.65	544.82	548.84	529.01
	2002	552.82	552.44	551.66	550.64	548.26	543.87	531.60	532.26	546.13	557.78	560.31	567.82	549.29
	2003	564.22	566.18	560.71	558.09	559.18	558.73	537.77	541.94	554.67	559.42	564.74	576.42	557.96
	2004	568.27	569.10	574.86	580.33	572.21	566.59	551.80	546.76	557.48	567.89	574.39	582.85	567.18
	2005	581.54	583.86	584.04	583.31	577.44	571.09	574.78	571.73	581.18	587.35	596.74	604.57	582.82
	2006	609.16	608.57	611.68	611.12	600.69	599.93	584.08	589.46	603.91	611.12	619.06	638.52	606.84
	2007	635.11
NOVA SCOTIA - NOUVELLE-ÉCOSSE														
11-91N Industrial aggregate (excluding unclassified) - Ensemble des industries sauf les entreprises non classifiées														
	1991	496.15	499.57	499.75	508.33	507.89	509.55	512.38	508.27	507.49	512.79	515.90	517.66	507.96
	1992	520.32	517.32	515.90	522.10	522.76	523.77	529.35	533.49	526.94	528.12	525.84	526.96	524.48
	1993	526.20	523.08	528.68	529.23	526.17	530.20	534.03	535.03	531.03	532.04	530.55	532.13	529.89
	1994	530.60	532.89	536.02	534.52	529.73	535.39	536.27	528.00	528.95	530.46	533.26	532.01	532.33

Table 9

**Historical Estimates of Average Weekly Earnings
(including overtime), for All Employees, Industrial
Aggregate, Canada, Provinces and Territories.**

(Continued - suite)

Tableau 9

**Séries historiques des estimations de la rémunération hebdomadaire
moyenne (avec surtemps) pour l'ensemble des salariés, ensemble
des industries, Canada, provinces et territoires.**

NAICS 2002	Industry	Jan. -	Feb. -	March -	April -	May -	June -	July -	August -	Sept. -	Oct. -	Nov. -	Dec. -	AVG. -
SCIAN 2002	Industrie	Janv.	Fév.	Mars	Avril	Mai	Juin	Juillet	Août	Sept.	Oct.	Nov.	Déc.	MOY.
NOVA SCOTIA - NOUVELLE-ÉCOSSE														
11-91N Industrial aggregate (excluding unclassified) - Ensemble des industries sauf les entreprises non classifiées														
	1995	\$530.92	\$520.99	\$527.28	\$529.74	\$517.25	\$531.58	\$526.11	\$528.08	\$525.41	\$522.93	\$525.31	\$532.31	\$526.47
	1996	522.56	526.00	531.25	527.75	534.76	536.05	533.73	531.15	529.86	542.89	539.47	539.38	533.00
	1997	535.61	533.79	539.34	538.72	541.07	545.44	539.60	533.43	535.29	543.26	537.15	540.11	538.61
	1998	534.93	540.89	545.85	549.55	548.76	550.87	557.92	550.39	546.42	552.07	552.78	559.93	549.26
	1999	536.04	541.70	539.01	550.96	548.88	555.31	560.27	552.61	549.93	549.79	550.92	553.87	549.24
	2000	550.84	550.07	555.34	556.00	560.40	568.25	567.22	566.55	563.14	570.16	572.33	571.43	562.77
	2001	573.89	573.57	575.19	572.92	572.10	577.15	580.32	579.32	578.87	585.64	590.73	595.30	579.63
	2002	596.99	598.13	597.75	594.36	596.78	598.61	602.56	600.45	599.26	605.89	604.16	606.77	600.20
	2003	607.49	607.20	606.29	604.34	607.67	606.45	608.09	607.23	604.68	605.33	607.08	615.79	607.30
	2004	607.73	613.91	619.15	626.18	623.88	628.40	626.44	623.86	626.05	625.65	627.47	642.05	624.33
	2005	637.62	642.46	641.79	638.53	638.99	645.98	647.36	649.87	652.39	648.28	650.64	653.62	645.75
	2006	654.09	653.31	656.34	653.18	650.96	659.58	657.38	662.17	663.23	660.39	665.46	671.51	659.02
	2007	662.27
NEW BRUNSWICK - NOUVEAU-BRUNSWICK														
11-91N Industrial aggregate (excluding unclassified) - Ensemble des industries sauf les entreprises non classifiées														
	1991	496.82	504.97	505.15	503.25	496.41	497.87	502.57	504.30	501.24	505.16	504.29	502.63	502.03
	1992	508.81	501.12	503.48	510.93	512.22	506.83	511.14	507.29	513.63	521.68	523.11	520.76	511.79
	1993	517.33	517.50	518.06	531.23	519.89	521.38	526.12	530.81	535.19	531.92	529.40	528.78	525.77
	1994	531.40	530.41	519.53	530.31	516.09	517.78	531.53	521.18	529.20	528.35	525.72	530.99	525.94
	1995	539.74	535.50	536.20	533.98	530.20	534.15	531.06	530.04	539.76	533.93	533.99	540.49	534.83
	1996	531.47	530.80	542.39	536.11	534.27	534.94	537.22	530.66	541.65	541.97	543.67	544.64	537.47
	1997	547.18	547.59	547.55	547.35	548.01	552.77	563.07	544.99	548.74	550.46	544.55	548.47	549.34
	1998	545.00	548.54	554.54	559.07	554.04	554.62	555.08	550.98	551.19	557.70	549.40	557.29	553.14
	1999	555.63	555.52	550.14	557.44	555.97	560.18	562.35	560.27	567.43	571.60	569.30	572.41	561.67
	2000	571.37	572.32	574.99	578.57	581.09	586.45	587.32	594.29	597.29	597.05	592.07	596.39	586.11
	2001	594.78	594.58	594.07	591.61	586.16	589.02	590.14	595.15	595.29	600.56	600.94	606.80	594.89
	2002	606.79	606.15	605.48	605.55	603.87	604.50	610.00	611.79	615.28	619.79	622.25	624.93	611.44
	2003	620.57	618.36	618.64	620.25	619.11	622.56	628.46	625.66	628.93	632.67	629.51	640.89	625.56
	2004	633.41	637.28	633.62	636.99	633.33	644.05	634.57	633.13	642.92	641.74	645.66	652.75	639.16
	2005	648.14	654.00	651.66	650.89	655.05	665.06	665.40	662.55	671.35	675.71	676.01	679.24	663.20
	2006	676.47	678.46	679.96	681.71	680.56	682.97	677.78	680.04	686.27	687.10	691.60	701.73	683.76
	2007	700.69
QUÉBEC														
11-91N Industrial aggregate (excluding unclassified) - Ensemble des industries sauf les entreprises non classifiées														
	1991	536.89	541.94	542.49	544.07	543.02	547.00	545.23	549.00	549.01	550.24	546.68	548.77	545.34
	1992	549.94	553.07	553.64	557.04	565.30	567.95	570.63	571.09	574.26	576.65	576.91	575.78	566.02
	1993	573.41	569.79	572.12	571.51	567.80	573.05	573.97	574.82	578.41	572.98	572.88	569.79	572.57
	1994	569.76	569.94	575.11	577.08	568.21	577.92	579.39	575.43	579.78	577.43	575.68	578.39	575.39
	1995	575.04	578.39	582.77	574.53	570.56	579.76	576.11	579.69	585.86	580.70	586.46	582.01	579.34
	1996	572.26	586.14	586.46	580.31	585.36	584.86	577.95	585.79	588.41	595.63	587.79	594.18	585.46
	1997	592.02	591.15	591.37	593.26	600.16	592.18	591.31	591.94	595.72	596.76	597.29	596.23	594.15
	1998	602.11	605.78	602.45	606.75	599.86	600.31	599.37	599.85	600.10	604.96	601.85	601.78	602.08
	1999	600.74	603.06	601.42	605.05	605.25	606.49	607.81	607.00	608.03	608.09	606.23	608.86	605.71
	2000	609.93	610.78	613.03	612.04	613.09	615.48	616.19	618.59	620.05	621.40	623.18	620.84	616.28
	2001	624.97	624.47	623.00	622.11	621.45	625.37	626.65	628.62	631.75	634.15	634.92	635.56	627.76
	2002	642.09	640.51	638.59	642.32	641.90	643.20	644.60	648.44	646.42	648.72	645.32	648.91	644.30
	2003	649.23	648.77	648.17	651.25	655.82	656.70	665.20	650.13	654.47	660.18	655.61	668.79	655.43
	2004	657.27	664.37	661.71	668.61	665.35	677.91	669.05	667.69	678.37	669.58	665.42	675.35	668.48
	2005	665.80	672.60	680.85	676.50	683.07	694.79	689.95	693.40	699.30	690.83	688.59	697.60	686.26
	2006	687.70	692.66	700.67	696.80	700.22	709.07	705.44	714.01	700.64	704.70	716.72	709.56	703.28
	2007	707.30
ONTARIO														
11-91N Industrial aggregate (excluding unclassified) - Ensemble des industries sauf les entreprises non classifiées														
	1991	558.83	564.15	567.10	571.59	573.67	579.49	581.38	580.57	582.47	585.44	584.12	585.65	576.13
	1992	587.93	587.08	587.52	593.65	597.38	600.65	603.93	605.11	605.66	606.89	605.17	604.12	598.80
	1993	606.95	604.93	608.48	612.09	609.19	615.69	617.57	613.59	616.22	614.74	614.34	613.96	612.33
	1994	615.84	616.23	625.17	627.66	625.90	634.67	634.99	630.86	634.28	630.60	631.66	628.78	628.16
	1995	631.29	629.50	633.87	628.89	626.03	636.35	633.45	637.03	639.80	633.96	636.71	642.59	634.17
	1996	635.55	637.04	643.13	641.61	645.55	656.99	653.40	653.24	654.11	657.18	659.04	656.83	649.55
	1997	661.33	662.42	662.35	661.95	667.49	664.14	660.31	660.31	666.49	662.37	669.80	665.48	663.73
	1998	673.95	676.66	673.59	674.38	668.38	673.01	666.80	669.71	670.78	674.98	673.78	676.08	672.67
	1999	676.70	677.15	677.56	679.66	682.91	686.22	687.68	685.94	686.65	686.19	685.63	691.38	683.70

Table 9
Historical Estimates of Average Weekly Earnings
(including overtime), for All Employees, Industrial
Aggregate, Canada, Provinces and Territories.

Tableau 9
Séries historiques des estimations de la rémunération hebdomadaire
moyenne (avec surtemps) pour l'ensemble des salariés, ensemble
des industries, Canada, provinces et territoires.

(Continued - suite)

NAICS 2002	Industry	Jan.	Feb.	March	April	May	June	July	August	Sept.	Oct.	Nov.	Dec.	AVG.
SCIAN 2002	Industrie	Janv.	Fév.	Mars	Avril	Mai	Juin	Juillet	Août	Sept.	Oct.	Nov.	Déc.	MOY.
ONTARIO														
11-91N Industrial aggregate (excluding unclassified) - Ensemble des industries sauf les entreprises non classifiées														
	2000	\$694.08	\$696.22	\$695.35	\$697.30	\$697.07	\$700.98	\$701.52	\$702.87	\$703.98	\$702.14	\$702.96	\$706.31	\$700.12
	2001	704.54	704.82	704.33	704.59	704.46	704.53	710.53	711.39	714.05	713.19	715.30	716.57	709.37
	2002	719.07	719.19	717.45	719.71	720.17	722.48	724.24	725.01	725.14	726.71	726.01	729.74	722.97
	2003	729.88	729.53	728.19	725.46	725.00	733.54	732.24	726.82	731.22	733.46	731.23	745.94	731.07
	2004	737.44	744.18	741.68	747.19	739.40	747.09	742.26	738.15	744.86	742.73	744.20	751.54	743.43
	2005	744.00	749.44	753.82	760.93	760.35	770.01	766.86	769.81	774.19	773.15	773.17	776.72	764.52
	2006	777.63	779.17	779.00	779.60	778.62	778.38	778.39	779.16	784.80	788.21	784.97	795.74	782.02
	2007	799.21
MANITOBA														
11-91N Industrial aggregate (excluding unclassified) - Ensemble des industries sauf les entreprises non classifiées														
	1991	493.39	497.10	501.43	496.78	500.02	506.37	506.81	509.24	504.43	512.35	506.75	511.23	503.78
	1992	517.13	508.26	507.54	509.42	511.10	517.06	516.61	517.09	511.49	519.57	517.18	522.60	514.61
	1993	518.18	515.57	515.22	519.39	513.13	519.45	524.95	526.20	524.81	523.61	519.88	525.16	520.44
	1994	522.39	518.22	526.16	524.81	522.33	534.67	531.83	527.37	532.98	529.36	534.27	533.53	528.24
	1995	522.31	523.91	532.25	526.19	526.68	538.09	537.74	534.82	537.16	538.36	533.71	538.20	532.52
	1996	532.13	531.64	538.89	533.33	543.04	549.98	534.87	545.48	540.82	553.44	546.83	547.85	541.59
	1997	545.00	542.14	547.82	550.35	548.95	552.45	559.72	558.67	549.44	557.88	552.91	556.17	551.83
	1998	557.91	563.96	558.80	559.17	567.77	568.87	573.68	572.51	568.69	571.73	566.55	568.75	566.59
	1999	562.28	564.34	561.59	566.99	565.10	569.95	574.27	569.55	563.66	567.22	568.95	578.19	567.72
	2000	577.86	580.96	583.75	584.05	589.98	595.61	592.37	592.99	592.96	589.39	588.23	592.29	588.46
	2001	589.60	589.76	588.90	586.76	587.28	598.05	601.39	600.94	600.68	600.32	601.99	606.51	596.07
	2002	603.98	605.45	604.72	604.58	605.59	610.18	609.87	607.81	608.57	610.94	611.21	615.13	608.21
	2003	612.81	611.08	609.90	606.75	603.12	612.09	612.23	611.08	618.72	616.66	616.05	627.27	613.15
	2004	623.16	631.52	633.84	631.33	633.28	640.07	630.91	636.57	638.13	642.49	642.93	649.74	636.24
	2005	648.18	651.23	655.33	659.49	660.02	665.36	665.78	660.80	664.95	663.41	662.07	664.67	660.18
	2006	667.13	669.43	673.18	668.44	666.33	679.93	674.49	677.06	685.38	683.38	681.75	694.35	676.83
	2007	688.90
SASKATCHEWAN														
11-91N Industrial aggregate (excluding unclassified) - Ensemble des industries sauf les entreprises non classifiées														
	1991	496.92	489.64	492.85	502.66	500.23	509.19	503.04	509.71	515.02	514.67	511.35	513.52	504.96
	1992	515.92	512.51	510.88	512.23	511.61	513.85	506.08	502.65	515.35	511.77	510.62	516.95	511.69
	1993	517.96	512.78	515.45	519.58	515.29	517.44	515.14	516.39	514.12	512.70	514.28	520.39	515.95
	1994	515.20	510.50	525.35	534.57	530.33	540.48	537.92	536.15	537.13	533.08	535.71	535.75	531.11
	1995	530.78	527.93	525.73	524.98	527.35	538.08	532.36	533.09	538.73	536.07	531.01	541.21	532.35
	1996	531.18	529.37	532.24	529.22	533.52	533.17	531.89	535.47	540.36	542.27	539.20	549.90	535.68
	1997	543.19	536.42	547.79	547.52	544.82	549.29	552.18	548.19	550.12	558.65	549.39	555.17	548.66
	1998	556.32	557.73	554.75	558.28	558.89	566.91	567.98	564.28	565.76	571.98	565.93	577.96	563.95
	1999	565.47	564.01	562.35	570.42	570.23	572.05	571.18	566.33	570.98	573.08	570.97	578.59	569.70
	2000	577.37	579.75	578.60	580.20	584.31	592.01	588.14	586.08	590.36	595.69	591.15	597.67	586.87
	2001	597.98	603.61	598.35	596.27	596.78	594.73	591.39	602.41	603.75	603.52	609.08	599.05	599.75
	2002	614.81	614.04	609.45	611.41	606.50	606.31	608.16	615.54	614.99	611.45	610.26	608.96	610.97
	2003	613.17	618.79	617.49	618.65	611.63	620.25	619.49	624.63	635.33	624.19	626.85	632.45	622.00
	2004	627.04	640.12	640.70	634.34	639.41	639.98	639.84	653.30	649.93	648.89	652.25	659.62	643.88
	2005	655.65	658.67	656.31	660.59	665.59	670.32	675.13	675.63	675.62	679.60	679.28	678.03	669.36
	2006	689.02	684.55	685.10	695.76	693.78	694.84	691.23	694.64	698.93	698.85	699.83	705.45	693.56
	2007	709.58
ALBERTA														
11-91N Industrial aggregate (excluding unclassified) - Ensemble des industries sauf les entreprises non classifiées														
	1991	536.80	535.07	540.44	541.80	546.48	544.92	546.38	550.41	550.73	554.52	549.86	553.51	545.85
	1992	557.47	554.21	552.70	558.46	556.82	562.44	564.29	567.22	570.33	566.66	567.14	568.13	562.23
	1993	575.35	576.06	570.45	569.18	565.12	569.95	574.29	572.37	574.27	572.82	569.89	571.13	571.73
	1994	573.60	568.21	566.78	570.51	570.98	577.09	576.87	580.63	582.59	578.33	577.01	570.78	574.50
	1995	576.29	577.55	575.56	570.77	570.33	572.97	571.36	573.96	574.60	575.19	571.44	568.42	573.19
	1996	571.96	574.94	577.66	570.74	590.79	608.20	606.29	614.33	612.36	619.31	609.45	609.89	597.45
	1997	608.44	607.59	616.83	621.61	617.15	619.56	619.13	619.42	623.31	625.17	620.46	624.09	618.69
	1998	625.93	635.47	635.86	635.86	632.01	638.01	637.72	638.79	634.50	637.11	635.64	641.48	635.72
	1999	636.11	642.09	642.01	642.59	640.45	643.73	649.24	647.71	646.73	646.65	646.91	653.68	644.89
	2000	653.31	659.14	661.64	662.00	662.35	664.84	667.11	668.56	666.82	666.50	668.30	670.68	664.37
	2001	674.73	676.24	675.27	672.89	671.86	676.13	679.21	681.49	683.48	685.46	686.69	688.32	679.34
	2002	692.33	691.96	691.62	694.46	690.51	690.25	692.73	695.18	696.65	697.40	700.30	698.47	694.35
	2003	700.40	705.00	703.19	698.44	688.49	701.57	702.55	704.69	712.92	703.31	706.80	717.22	703.74
	2004	711.22	720.12	722.41	717.54	717.43	723.76	719.13	725.87	725.73	730.34	737.66	744.84	724.79

Table 9
Historical Estimates of Average Weekly Earnings
(including overtime), for All Employees, Industrial
Aggregate, Canada, Provinces and Territories.

(Continued - suite)

Tableau 9
Séries historiques des estimations de la rémunération hebdomadaire
moyenne (avec surtemps) pour l'ensemble des salariés, ensemble
des industries, Canada, provinces et territoires.

NAICS 2002	Industry	Jan.	Feb.	March	April	May	June	July	August	Sept.	Oct.	Nov.	Dec.	AVG.
SCIAN 2002	Industrie	Janv.	Fév.	Mars	Avril	Mai	Juin	Juillet	Août	Sept.	Oct.	Nov.	Déc.	MOY.
ALBERTA														
11-91N Industrial aggregate (excluding unclassified) - Ensemble des industries sauf les entreprises non classifiées														
	2005	\$744.13	\$750.58	\$749.87	\$750.01	\$754.08	\$757.18	\$763.12	\$770.02	\$771.27	\$777.26	\$782.03	\$779.87	\$762.69
	2006	785.76	789.17	788.67	794.68	793.65	793.52	798.15	801.62	807.35	813.38	809.22	824.61	800.17
	2007	831.52
BRITISH COLUMBIA - COLOMBIE-BRITANNIQUE														
11-91N Industrial aggregate (excluding unclassified) - Ensemble des industries sauf les entreprises non classifiées														
	1991	539.98	535.29	545.86	551.72	551.64	556.44	549.65	551.92	557.39	556.35	557.03	557.13	550.98
	1992	563.28	563.61	561.42	561.70	566.26	567.65	566.62	565.74	574.60	576.36	576.89	572.04	568.09
	1993	569.29	570.95	575.81	579.62	575.68	584.57	587.89	586.94	587.01	585.44	585.93	587.13	581.52
	1994	592.00	587.69	587.33	591.85	596.33	602.27	604.50	598.74	601.33	601.93	604.26	602.39	597.71
	1995	601.34	606.81	609.26	611.82	613.89	622.17	618.34	623.00	619.94	622.86	619.34	615.89	615.58
	1996	613.57	614.43	618.54	618.06	620.74	638.83	638.38	634.87	630.98	636.91	638.25	635.93	628.42
	1997	633.50	632.02	630.47	637.40	646.79	647.77	641.87	643.21	639.15	640.26	636.22	636.33	638.83
	1998	635.40	639.23	639.38	641.48	638.67	646.76	644.03	646.94	645.78	646.74	645.86	646.30	643.08
	1999	642.88	644.83	646.84	652.18	651.47	654.97	653.19	652.08	654.51	652.11	651.94	654.65	651.03
	2000	656.04	657.69	657.10	664.06	666.14	665.95	663.18	664.57	663.31	665.25	664.33	666.48	662.91
	2001	662.41	665.29	663.55	661.98	661.00	666.16	664.91	662.44	662.16	664.98	663.15	667.01	663.76
	2002	662.76	670.47	667.42	670.93	670.04	673.75	671.19	669.32	672.43	675.30	677.84	681.91	672.01
	2003	679.52	678.98	673.52	677.88	675.93	683.47	675.98	676.21	681.58	680.44	683.36	689.29	679.71
	2004	684.45	695.14	695.48	694.14	689.59	696.86	686.38	686.92	687.17	692.96	694.96	700.63	692.09
	2005	690.73	695.92	693.39	705.65	711.78	716.21	713.79	715.20	722.76	722.95	728.73	730.71	712.56
	2006	733.59	737.77	732.35	741.22	744.47	740.24	732.89	730.63	742.71	746.10	738.90	755.88	739.82
	2007	750.30
YUKON														
11-91N Industrial aggregate (excluding unclassified) - Ensemble des industries sauf les entreprises non classifiées														
	1991	672.16	658.40	718.91	660.86	666.46	673.15	676.02	677.06	685.68	698.96	689.28	685.31	680.63
	1992	705.47	702.51	702.30	697.78	706.76	710.03	711.79	726.03	742.87	755.40	729.86	715.14	717.92
	1993	725.33	717.16	709.27	704.31	705.04	703.96	737.72	714.81	745.61	737.16	721.23	712.44	719.73
	1994	706.76	706.27	738.16	744.24	721.44	719.01	731.17	751.34	757.39	755.33	710.80	715.54	730.27
	1995	739.13	722.99	728.84	684.44	662.51	673.28	688.96	721.11	728.26	751.00	729.67	704.73	710.14
	1996	722.00	732.85	728.22	727.34	707.82	665.78	737.20	729.62	751.27	776.18	767.52	723.50	731.08
	1997	748.99	719.44	732.46	740.43	722.40	729.79	735.12	746.00	760.47	773.14	755.53	752.90	743.25
	1998	753.75	739.39	743.81	734.83	729.08	706.16	717.83	702.34	701.32	712.71	703.08	719.29	720.57
	1999	706.24	722.05	731.90	725.01	711.37	714.32	715.40	731.33	746.47	757.66	748.67	770.79	731.68
	2000	734.08	732.81	745.53	738.49	736.05	753.02	749.58	746.42	744.61	743.57	743.24	752.23	743.56
	2001	746.72	747.49	751.14	746.33	733.96	726.74	723.09	724.02	744.36	766.23	771.63	771.30	745.53
	2002	778.49	765.83	767.11	769.23	756.20	751.77	732.19	726.11	751.96	763.21	754.28	772.86	756.72
	2003	759.62	750.61	752.93	753.30	752.14	768.06	754.78	751.91	770.57	750.01	754.62	746.84	755.66
	2004	761.31	784.03	777.51	781.39	756.36	755.49	770.23	791.38	794.45	797.32	803.21	804.05	781.25
	2005	800.36	793.42	809.85	800.17	802.63	799.92	824.07	813.42	826.12	834.27	834.48	832.75	814.68
	2006	860.81	848.00	863.99	852.19	853.24	836.48	842.30	835.70	846.96	867.92	863.21	862.75	852.44
	2007	867.90
NORTHWEST TERRITORIES - TERRITOIRES DU NORD-OUEST														
11-91N Industrial aggregate (excluding unclassified) - Ensemble des industries sauf les entreprises non classifiées														
	2001	848.11	853.45	858.33	855.36	849.49	851.02	853.63	855.92	853.17	871.77	878.74	874.00	858.56
	2002	871.04	882.98	886.73	887.05	877.98	878.95	877.02	887.37	888.33	897.38	895.38	907.27	886.55
	2003	900.33	902.85	898.76	894.04	902.27	907.16	883.88	886.42	907.36	894.04	896.42	911.67	898.74
	2004	903.64	925.85	931.27	911.58	922.54	921.09	913.64	926.06	927.26	924.81	934.99	940.46	923.60
	2005	928.31	948.39	941.28	945.80	944.72	951.14	944.68	961.86	983.02	989.81	983.75	967.68	957.58
	2006	965.72	984.19	979.60	991.87	989.60	951.81	959.33	960.88	968.24	985.10	949.06	960.33	970.30
	2007	959.56
NUNAVUT - NUNAVUT														
11-91N Industrial aggregate (excluding unclassified) - Ensemble des industries sauf les entreprises non classifiées														
	2001	777.86	777.18	792.41	772.66	763.45	772.91	776.61	785.37	780.19	779.31	786.09	772.26	778.11
	2002	782.46	789.11	782.52	779.73	777.24	788.76	799.80	799.23	794.89	780.99	789.67	789.98	787.86
	2003	779.18	768.27	786.55	780.87	768.29	764.67	789.28	784.51	781.73	777.59	761.76	771.60	776.20
	2004	752.01	753.68	751.67	764.97	768.02	782.19	784.93	807.85	788.83	787.18	770.79	793.76	775.87

Table 9
Historical Estimates of Average Weekly Earnings
(including overtime), for All Employees, Industrial
Aggregate, Canada, Provinces and Territories.

(Continued - suite)

Tableau 9
Séries historiques des estimations de la rémunération hebdomadaire
moyenne (avec surtemps) pour l'ensemble des salariés, ensemble
des industries, Canada, provinces et territoires.

NAICS 2002	Industry	Jan. -	Feb. -	March -	April -	May -	June -	July -	August -	Sept. -	Oct. -	Nov. -	Dec. -	AVG. -
SCIAN 2002	Industrie	Janv.	Fév.	Mars	Avril	Mai	Juin	Juillet	Août	Sept.	Oct.	Nov.	Déc.	MOY.
NUNAVUT - NUNAVUT														
11-91N Industrial aggregate (excluding unclassified) - Ensemble des industries sauf les entreprises non classifiées														
	2005	\$799.96	\$812.35	\$830.77	\$851.51	\$874.36	\$875.96	\$902.52	\$896.77	\$908.20	\$897.00	\$881.36	\$878.36	\$867.96
	2006	892.26	877.55	881.37	886.35	894.59	894.98	920.56	924.29	914.85	912.43	886.08	890.85	898.25
	2007	895.43

Employment, earnings and hours, 2007
 Statistics Canada - Cat. No. 72-002-XIB

Emploi, gains et durée du travail, 2007
 Statistique Canada - n° 72-002-XIB au cat.

Table 10

Tableau 10

Quarterly and Annual Estimates of Estimates of Employment by Size of Enterprise, All Employees, for Selected Industries, Canada, Provinces and Territories (2003-2006).

Estimations trimestrielles et annuelles de l'emploi par taille d'entreprise, Ensemble des salariés, pour une sélection d'industries, Canada, provinces et territoires (2003-2006).

Total employment for the fourth quarter of 2006 was up by 320,298 compared to the same period in 2005. More than 49% of this increase in employment was in the employer size group with 500 employees and more.

Au quatrième trimestre de 2006, l'emploi total pour l'ensemble des salariés était en hausse de 320 298 salariés par rapport à la même période en 2005. Plus de 49% de cette augmentation d'emploi provient des entreprises avec 500 salariés et plus.

	Page
Canada	225
Provinces and Territories / Provinces et territoires	232

Table 10

Quarterly and Annual Estimates of Employment by Enterprise Size of Employment, for All Employees, for Selected Industries, Canada, Provinces and Territories.

Tableau 10

Estimations trimestrielles et annuelles de l'emploi par taille d'entreprise selon l'emploi, pour l'ensemble des salariés pour une sélection d'industries, Canada, provinces et territoires.

NAICS 2002	Industry	Size - Taille										
		All Sizes - Toutes les tailles	0-4	5-19	20-49	50-99	100-299	300-499	500 +	0-49	50-299	300 +
SCIAN 2002	Industrie											
CANADA												
11	Forestry, logging & support - Foresterie, exploitation et soutien											
	2003											
	Quarter 1 - Trimestre 1	58,854	10,427	14,389	7,566	3,304	2,880	1,399	18,889	32,382	6,184	20,288
	Quarter 2 - Trimestre 2	61,469	9,866	12,881	8,786	5,997	5,605	3,269	15,066	31,533	11,601	18,335
	Quarter 3 - Trimestre 3	75,311	10,374	15,874	11,579	9,384	9,121	2,948	16,031	37,827	18,505	18,979
	Quarter 4 - Trimestre 4	64,277	10,331	16,700	11,641	6,030	6,666	1,890	11,020	38,672	12,695	12,910
	Annual - Annuel	64,978	10,250	14,961	9,893	6,179	6,068	2,377	15,251	35,104	12,246	17,628
	2004											
	Quarter 1 - Trimestre 1	56,778	9,993	15,959	8,926	3,892	4,377	2,233	11,399	34,878	8,269	13,631
	Quarter 2 - Trimestre 2	61,333	9,612	14,231	8,635	5,588	6,150	3,428	13,689	32,478	11,738	17,118
	Quarter 3 - Trimestre 3	76,976	10,013	17,303	12,439	9,052	9,711	3,380	15,079	39,754	18,763	18,458
	Quarter 4 - Trimestre 4	64,542	10,099	17,131	11,846	6,170	6,562	2,036	10,697	39,076	12,732	12,733
	Annual - Annuel	64,907	9,929	16,156	10,462	6,176	6,700	2,769	12,716	36,547	12,876	15,485
	2005											
	Quarter 1 - Trimestre 1	54,399	9,711	15,393	9,273	4,386	4,519	1,797	9,319	34,377	8,905	11,116
	Quarter 2 - Trimestre 2	60,307	9,185	14,181	8,718	6,251	6,345	3,144	12,484	32,084	12,596	15,628
	Quarter 3 - Trimestre 3	74,597	10,091	16,597	12,367	8,383	10,176	2,917	14,064	39,055	18,560	16,982
	Quarter 4 - Trimestre 4	62,919	9,923	16,533	10,964	5,960	7,531	2,020	9,988	37,420	13,490	12,008
	Annual - Annuel	63,055	9,727	15,676	10,330	6,245	7,143	2,470	11,464	35,734	13,388	13,933
	2006											
	Quarter 1 - Trimestre 1	54,626	9,454	15,121	9,578	4,264	5,350	2,444	8,414	34,153	9,614	10,859
	Quarter 2 - Trimestre 2	57,624	9,063	13,240	8,261	5,854	7,032	2,526	11,648	30,564	12,886	14,174
	Quarter 3 - Trimestre 3	70,040	9,168	15,937	11,320	8,374	10,648	3,252	11,339	36,426	19,023	14,592
	Quarter 4 - Trimestre 4	57,592	9,308	15,833	9,798	5,365	6,373	2,101	8,815	34,939	11,738	10,916
	Annual - Annuel	59,971	9,249	15,033	9,739	5,964	7,351	2,581	10,054	34,021	13,315	12,635
21	Mining & oil & gas extraction - Extraction minière et extraction de pétrole et de gaz											
	2003											
	Quarter 1 - Trimestre 1	142,390	6,915	11,617	8,888	8,943	16,131	5,637	84,259	27,420	25,074	89,896
	Quarter 2 - Trimestre 2	148,959	7,478	12,528	10,019	8,730	16,359	7,227	86,619	30,025	25,089	93,845
	Quarter 3 - Trimestre 3	154,567	7,558	12,817	10,973	9,745	19,058	7,928	86,488	31,349	28,803	94,416
	Quarter 4 - Trimestre 4	152,623	7,553	12,285	11,035	9,153	17,742	6,663	88,193	30,872	26,895	94,856
	Annual - Annuel	149,635	7,376	12,312	10,229	9,143	17,323	6,863	86,390	29,916	26,465	93,253
	2004											
	Quarter 1 - Trimestre 1	150,168	7,462	12,051	10,453	8,639	18,791	5,843	86,930	29,966	27,430	92,773
	Quarter 2 - Trimestre 2	154,046	7,752	12,827	11,397	8,675	19,286	6,520	87,588	31,977	27,960	94,108
	Quarter 3 - Trimestre 3	158,235	7,613	13,351	11,387	9,644	19,556	7,935	88,748	32,352	29,200	96,683
	Quarter 4 - Trimestre 4	158,779	7,780	12,881	11,735	9,541	18,373	8,704	89,764	32,396	27,915	98,468
	Annual - Annuel	155,307	7,652	12,778	11,243	9,125	19,002	7,251	88,258	31,673	28,126	95,508
	2005											
	Quarter 1 - Trimestre 1	157,158	7,917	12,431	10,916	8,596	18,494	9,140	89,664	31,264	27,090	98,804
	Quarter 2 - Trimestre 2	161,203	7,944	13,179	11,678	8,542	18,642	9,197	92,020	32,802	27,184	101,218
	Quarter 3 - Trimestre 3	166,850	7,940	13,884	12,000	10,159	20,390	9,307	93,170	33,823	30,550	102,477
	Quarter 4 - Trimestre 4	168,704	8,022	13,494	11,245	9,718	19,850	9,022	97,353	32,761	29,568	106,376
	Annual - Annuel	163,479	7,956	13,247	11,460	9,254	19,344	9,167	93,052	32,662	28,598	102,219
	2006											
	Quarter 1 - Trimestre 1	171,631	8,171	13,292	10,929	8,471	19,624	9,307	101,836	32,392	28,095	111,143
	Quarter 2 - Trimestre 2	183,054	8,784	14,341	12,250	9,178	19,519	11,328	107,655	35,374	28,697	118,983
	Quarter 3 - Trimestre 3	188,310	8,529	14,729	13,782	10,671	20,174	11,246	109,180	37,039	30,845	120,426
	Quarter 4 - Trimestre 4	187,259	8,412	14,820	13,411	9,959	19,560	11,809	109,288	36,643	29,519	121,097
	Annual - Annuel	182,564	8,474	14,295	12,593	9,570	19,719	10,923	106,990	35,362	29,289	117,912
22	Utilities - Services publics											
	2003											
	Quarter 1 - Trimestre 1	112,368	456	1,746	2,023	2,808	6,618	1,624	97,093	4,225	9,426	98,717
	Quarter 2 - Trimestre 2	114,819	464	1,746	2,256	2,794	6,946	1,927	98,687	4,465	9,740	100,614
	Quarter 3 - Trimestre 3	116,522	484	1,968	2,287	2,928	6,971	1,733	100,151	4,738	9,899	101,884
	Quarter 4 - Trimestre 4	113,793	468	1,946	2,293	2,649	6,121	1,224	99,091	4,707	8,771	100,316
	Annual - Annuel	114,376	468	1,851	2,215	2,795	6,664	1,627	98,756	4,534	9,459	100,382
	2004											
	Quarter 1 - Trimestre 1	118,084	533	2,033	1,638	2,246	4,406	1,420	105,809	4,204	6,651	107,229
	Quarter 2 - Trimestre 2	121,798	573	2,096	1,782	2,084	4,622	1,792	108,850	4,450	6,706	110,641
	Quarter 3 - Trimestre 3	122,631	601	2,099	2,047	1,829	4,710	1,344	110,001	4,747	6,539	111,345
	Quarter 4 - Trimestre 4	121,026	584	1,963	2,060	1,838	4,658	1,611	108,312	4,607	6,496	109,923
	Annual - Annuel	120,885	573	2,048	1,882	1,999	4,599	1,542	108,243	4,502	6,598	109,785
	2005											
	Quarter 1 - Trimestre 1	120,434	564	1,855	1,984	2,111	4,617	2,743	106,561	4,402	6,727	109,304
	Quarter 2 - Trimestre 2	122,540	564	2,080	2,168	2,060	5,023	2,197	108,448	4,812	7,083	110,644
	Quarter 3 - Trimestre 3	121,323	587	2,236	2,123	2,156	5,011	1,829	107,381	4,946	7,167	109,210
	Quarter 4 - Trimestre 4	120,330	584	2,155	2,136	1,842	5,333	1,396	106,885	4,874	7,174	108,281
	Annual - Annuel	121,157	575	2,081	2,103	2,042	4,996	2,041	107,319	4,759	7,038	109,360
	2006											
	Quarter 1 - Trimestre 1	119,992	608	2,033	1,887	2,069	5,006	1,573	106,816	4,528	7,075	108,389

Table 10

Quarterly and Annual Estimates of Employment by Enterprise Size of Employment, for All Employees, for Selected Industries, Canada, Provinces and Territories.

(Continued - suite)

Tableau 10

Estimations trimestrielles et annuelles de l'emploi par taille d'entreprise selon l'emploi, pour l'ensemble des salariés pour une sélection d'industries, Canada, provinces et territoires.

NAICS 2002	Industry	Size - Taille										
		All Sizes - Toutes les tailles	0-4	5-19	20-49	50-99	100-299	300-499	500 +	0-49	50-299	300 +
SCIAN 2002	Industrie											
CANADA												
22	Utilities - Services publics											
	2006											
	Quarter 2 - Trimestre 2	122,684	604	2,345	2,075	2,092	4,634	2,125	108,811	5,023	6,725	110,936
	Quarter 3 - Trimestre 3	123,991	681	2,445	2,047	1,976	5,017	2,386	109,439	5,173	6,993	111,825
	Quarter 4 - Trimestre 4	120,915	691	2,376	2,010	2,032	4,568	2,579	106,659	5,077	6,600	109,238
	Annual - Annuel	121,896	646	2,300	2,005	2,042	4,806	2,166	107,931	4,950	6,848	110,097
23	Construction - Construction											
	2003											
	Quarter 1 - Trimestre 1	549,880	109,722	172,816	95,018	50,156	48,370	10,305	63,493	377,556	98,526	73,798
	Quarter 2 - Trimestre 2	632,263	111,220	210,872	114,302	59,239	54,752	11,792	70,086	436,394	113,991	81,878
	Quarter 3 - Trimestre 3	692,935	115,664	225,681	128,625	71,109	63,309	14,572	73,975	469,970	134,418	88,547
	Quarter 4 - Trimestre 4	660,198	133,489	197,353	117,362	67,610	59,720	15,871	68,793	448,204	127,330	84,664
	Annual - Annuel	633,819	117,524	201,681	113,827	62,028	56,538	13,135	69,087	433,031	118,566	82,222
	2004											
	Quarter 1 - Trimestre 1	572,650	105,617	183,228	101,856	54,863	49,060	12,081	65,944	390,701	103,924	78,025
	Quarter 2 - Trimestre 2	665,244	114,137	217,582	121,641	66,728	59,793	15,211	70,153	453,360	126,521	85,364
	Quarter 3 - Trimestre 3	718,867	123,968	226,328	131,195	76,183	67,319	20,129	73,745	481,491	143,502	93,874
	Quarter 4 - Trimestre 4	691,940	124,177	211,665	126,626	72,115	67,000	18,534	71,822	462,469	139,115	90,356
	Annual - Annuel	662,175	116,975	209,701	120,330	67,472	60,793	16,489	70,416	447,005	128,266	86,905
	2005											
	Quarter 1 - Trimestre 1	595,076	120,354	177,792	103,329	59,531	53,699	15,035	65,336	401,475	113,230	80,371
	Quarter 2 - Trimestre 2	693,358	125,411	215,010	124,258	69,922	66,835	18,319	73,602	464,680	136,758	91,921
	Quarter 3 - Trimestre 3	755,828	134,002	226,083	138,004	77,559	78,492	22,137	79,551	498,088	156,051	101,688
	Quarter 4 - Trimestre 4	730,133	120,707	222,392	134,200	76,491	78,221	18,867	79,255	477,299	154,712	98,122
	Annual - Annuel	693,599	125,119	210,319	124,948	70,876	69,312	18,589	74,436	460,386	140,188	93,025
	2006											
	Quarter 1 - Trimestre 1	644,512	125,585	187,475	112,147	64,268	63,645	18,950	72,442	425,207	127,913	91,392
	Quarter 2 - Trimestre 2	736,947	148,381	212,262	130,602	74,792	74,407	21,114	75,388	491,245	149,199	96,502
	Quarter 3 - Trimestre 3	793,967	143,938	231,665	144,540	84,360	85,079	26,258	78,128	520,142	169,439	104,386
	Quarter 4 - Trimestre 4	767,215	147,154	214,314	139,859	82,629	79,876	22,219	81,165	501,327	162,504	103,384
	Annual - Annuel	735,661	141,264	211,429	131,787	76,512	75,752	22,135	76,781	484,480	152,264	98,916
31-33	Manufacturing - Fabrication											
	2003											
	Quarter 1 - Trimestre 1	1,924,830	47,720	170,836	205,838	202,216	317,382	133,511	847,328	424,394	519,598	980,839
	Quarter 2 - Trimestre 2	1,973,735	46,669	173,244	215,320	206,227	327,926	143,470	860,880	435,233	534,153	1,004,349
	Quarter 3 - Trimestre 3	1,969,710	48,766	172,948	214,479	203,816	337,027	144,659	848,015	436,193	540,843	992,674
	Quarter 4 - Trimestre 4	1,933,245	46,752	170,483	211,863	202,406	324,592	143,972	833,177	429,968	526,998	977,149
	Annual - Annuel	1,950,380	47,476	171,878	211,875	203,666	326,732	141,403	847,350	431,229	530,398	988,753
	2004											
	Quarter 1 - Trimestre 1	1,868,870	48,209	166,865	205,679	194,191	314,588	133,220	806,117	420,754	508,779	939,337
	Quarter 2 - Trimestre 2	1,929,575	47,270	171,299	212,402	199,625	327,366	146,413	825,200	430,970	526,991	971,613
	Quarter 3 - Trimestre 3	1,939,915	45,539	171,493	213,661	200,223	336,551	146,599	825,850	430,692	536,773	972,449
	Quarter 4 - Trimestre 4	1,898,135	44,989	168,713	209,804	202,727	331,480	138,155	802,267	423,506	534,207	940,422
	Annual - Annuel	1,909,124	46,502	169,593	210,386	199,192	327,496	141,097	814,859	426,481	526,688	955,955
	2005											
	Quarter 1 - Trimestre 1	1,847,789	46,619	163,277	203,688	193,566	314,773	131,146	794,720	413,585	508,338	925,866
	Quarter 2 - Trimestre 2	1,888,932	43,020	167,800	211,646	198,298	326,236	136,320	805,612	422,466	524,534	941,932
	Quarter 3 - Trimestre 3	1,889,981	44,616	168,716	213,966	201,639	328,945	137,618	794,480	427,299	530,584	932,098
	Quarter 4 - Trimestre 4	1,863,927	47,722	164,611	211,507	199,830	321,666	134,625	783,966	423,840	521,496	918,591
	Annual - Annuel	1,872,657	45,494	166,101	210,202	198,333	322,905	134,927	794,694	421,797	521,238	929,622
	2006											
	Quarter 1 - Trimestre 1	1,829,726	45,067	164,190	206,239	194,943	314,501	125,434	779,352	415,496	509,444	904,786
	Quarter 2 - Trimestre 2	1,872,424	47,536	166,799	211,574	199,764	318,974	135,912	791,866	425,908	518,738	927,778
	Quarter 3 - Trimestre 3	1,879,889	46,063	167,304	211,359	199,434	320,786	141,729	793,215	424,725	520,220	934,944
	Quarter 4 - Trimestre 4	1,835,862	44,818	165,648	208,508	195,514	318,495	135,136	767,743	418,974	514,009	902,879
	Annual - Annuel	1,854,475	45,871	165,985	209,420	197,414	318,189	134,553	783,044	421,276	515,603	917,597
41	Wholesale Trade - Commerce de gros											
	2003											
	Quarter 1 - Trimestre 1	723,736	57,274	141,059	117,478	81,504	100,455	34,305	191,661	315,812	181,959	225,966
	Quarter 2 - Trimestre 2	744,243	57,857	142,697	121,626	85,702	105,262	37,016	194,083	322,181	190,964	231,099
	Quarter 3 - Trimestre 3	740,786	57,243	143,404	121,320	85,984	105,425	34,781	192,630	321,966	191,409	227,411
	Quarter 4 - Trimestre 4	738,365	56,428	141,153	119,405	85,591	106,073	34,530	195,186	316,986	191,664	229,715
	Annual - Annuel	736,783	57,200	142,078	119,957	84,695	104,304	35,158	193,390	319,236	188,999	228,548
	2004											
	Quarter 1 - Trimestre 1	720,260	55,982	139,019	114,375	84,465	102,614	33,878	189,926	309,376	187,079	223,805
	Quarter 2 - Trimestre 2	738,510	56,490	143,963	117,720	87,229	105,184	37,277	190,647	318,174	192,413	227,924
	Quarter 3 - Trimestre 3	740,061	54,816	144,970	118,651	86,755	108,252	36,007	190,610	318,437	195,007	226,616
	Quarter 4 - Trimestre 4	732,345	55,778	142,755	116,780	84,714	107,752	34,470	190,096	315,313	192,465	224,566
	Annual - Annuel	732,794	55,767	142,677	116,881	85,791	105,950	35,408	190,320	315,325	191,741	225,728
	2005											
	Quarter 1 - Trimestre 1	719,409	53,789	139,568	113,456	81,247	105,966	35,002	190,381	306,813	187,213	225,383

Table 10

Quarterly and Annual Estimates of Employment by Enterprise Size of Employment, for All Employees, for Selected Industries, Canada, Provinces and Territories.

(Continued - suite)

Tableau 10

Estimations trimestrielles et annuelles de l'emploi par taille d'entreprise selon l'emploi, pour l'ensemble des salariés pour une sélection d'industries, Canada, provinces et territoires.

NAICS 2002	Industry	Size - Taille										
		All Sizes - Toutes les tailles	0-4	5-19	20-49	50-99	100-299	300-499	500 +	0-49	50-299	300 +
SCIAN 2002	Industrie											
CANADA												
41	Wholesale Trade - Commerce de gros											
	2005											
	Quarter 1 - Trimestre 1	732,382	55,590	141,068	117,540	83,587	108,134	37,859	188,606	314,197	191,721	226,464
	Quarter 2 - Trimestre 2	736,211	53,460	143,290	118,058	84,273	110,661	35,841	190,627	314,808	194,934	226,468
	Quarter 3 - Trimestre 3	730,887	55,991	140,739	116,182	81,620	108,270	36,207	191,877	312,913	189,889	228,084
	Quarter 4 - Trimestre 4	729,722	54,707	141,166	116,309	82,682	108,258	36,227	190,373	312,183	190,939	226,600
	Annual - Annuel											
	2006											
	Quarter 1 - Trimestre 1	722,628	55,142	140,034	113,777	78,299	106,344	34,894	194,138	308,953	184,643	229,032
	Quarter 2 - Trimestre 2	741,817	55,235	143,870	118,579	82,150	110,492	37,611	193,880	317,683	192,642	231,491
	Quarter 3 - Trimestre 3	749,435	55,573	143,292	119,076	84,617	110,808	38,747	197,322	317,942	195,425	236,068
	Quarter 4 - Trimestre 4	745,035	57,185	141,884	117,555	81,861	106,728	42,755	197,066	316,623	188,590	239,821
	Annual - Annuel	739,728	55,784	142,270	117,247	81,732	108,593	38,502	195,601	315,300	190,325	234,103
44-45	Retail trade - Commerce de détail											
	2003											
	Quarter 1 - Trimestre 1	1,547,412	116,753	287,238	203,344	161,722	139,266	30,024	609,065	607,335	300,988	639,089
	Quarter 2 - Trimestre 2	1,585,522	121,544	293,346	211,246	165,830	146,859	29,452	617,246	626,135	312,689	646,697
	Quarter 3 - Trimestre 3	1,589,793	127,913	291,805	209,172	166,863	140,512	27,261	626,267	628,890	307,375	653,527
	Quarter 4 - Trimestre 4	1,622,576	121,014	287,578	208,558	169,231	139,437	30,779	665,979	617,150	308,667	696,758
	Annual - Annuel	1,586,326	121,806	289,992	208,080	165,911	141,518	29,379	629,639	619,878	307,430	659,018
	2004											
	Quarter 1 - Trimestre 1	1,578,151	121,063	280,763	203,753	161,584	131,705	27,241	652,041	605,579	293,289	679,282
	Quarter 2 - Trimestre 2	1,615,119	117,854	301,058	207,327	163,494	135,812	29,842	659,732	626,238	299,306	689,574
	Quarter 3 - Trimestre 3	1,631,571	119,481	301,704	207,809	161,791	136,373	29,383	675,031	628,993	298,165	704,413
	Quarter 4 - Trimestre 4	1,669,290	120,323	292,109	205,187	164,109	140,011	30,713	716,839	617,619	304,120	747,551
	Annual - Annuel	1,623,533	119,680	293,908	206,019	162,744	135,975	29,295	675,911	619,607	298,720	705,205
	2005											
	Quarter 1 - Trimestre 1	1,632,185	120,689	284,282	200,011	162,178	132,975	31,490	700,559	604,982	295,153	732,049
	Quarter 2 - Trimestre 2	1,664,935	115,297	298,873	210,943	168,993	143,652	32,586	694,591	625,113	312,646	727,177
	Quarter 3 - Trimestre 3	1,675,450	115,200	301,866	214,394	170,994	144,400	35,009	693,586	631,460	315,395	728,596
	Quarter 4 - Trimestre 4	1,708,561	116,655	292,832	211,786	172,557	150,447	34,366	729,918	621,273	323,004	764,284
	Annual - Annuel	1,670,283	116,960	294,463	209,284	168,681	142,869	33,363	704,664	620,707	311,549	738,026
	2006											
	Quarter 1 - Trimestre 1	1,672,932	119,629	283,857	207,956	167,306	143,828	32,761	717,594	611,443	311,134	750,355
	Quarter 2 - Trimestre 2	1,703,814	116,315	298,962	215,671	176,163	152,637	34,934	709,132	630,948	328,799	744,067
	Quarter 3 - Trimestre 3	1,716,440	116,817	300,242	215,706	173,614	150,982	34,273	724,806	632,765	324,595	759,079
	Quarter 4 - Trimestre 4	1,767,270	118,101	290,016	215,386	176,808	153,895	35,984	777,079	623,503	330,703	813,063
	Annual - Annuel	1,715,114	117,716	293,269	213,680	173,473	150,335	34,488	732,153	624,665	323,808	766,641
48-49	Transportation & warehousing - Transport et entreposage											
	2003											
	Quarter 1 - Trimestre 1	611,897	42,651	69,502	58,184	42,064	67,114	21,390	310,992	170,337	109,179	332,381
	Quarter 2 - Trimestre 2	616,902	42,620	70,908	60,223	44,732	68,732	22,132	307,554	173,752	113,464	329,686
	Quarter 3 - Trimestre 3	600,184	44,987	71,374	59,999	43,709	67,173	21,071	291,872	176,360	110,882	312,942
	Quarter 4 - Trimestre 4	605,479	45,204	70,249	59,910	45,256	70,551	21,337	292,971	175,363	115,808	314,309
	Annual - Annuel	608,616	43,865	70,508	59,579	43,940	68,393	21,482	300,847	173,953	112,333	322,330
	2004											
	Quarter 1 - Trimestre 1	599,929	44,248	68,745	58,374	44,440	67,661	21,955	294,506	171,367	112,101	316,462
	Quarter 2 - Trimestre 2	617,658	43,391	71,832	60,820	44,260	69,582	23,791	303,983	176,043	113,842	327,773
	Quarter 3 - Trimestre 3	615,439	45,192	71,934	60,679	42,653	66,622	24,593	303,768	177,804	109,275	328,360
	Quarter 4 - Trimestre 4	624,062	45,367	71,415	60,289	44,512	70,309	23,644	308,525	177,072	114,821	332,169
	Annual - Annuel	614,272	44,550	70,981	60,041	43,966	68,543	23,496	302,695	175,572	112,510	326,191
	2005											
	Quarter 1 - Trimestre 1	613,035	43,866	68,730	58,167	44,473	68,011	24,407	305,381	170,762	112,484	329,788
	Quarter 2 - Trimestre 2	626,209	44,306	70,616	60,014	46,261	69,333	25,423	310,256	174,936	115,594	335,679
	Quarter 3 - Trimestre 3	620,873	46,020	71,908	59,534	45,038	67,296	24,136	306,941	177,462	112,334	331,077
	Quarter 4 - Trimestre 4	630,761	45,937	71,233	59,603	45,403	70,581	23,294	314,710	176,774	115,984	338,003
	Annual - Annuel	622,719	45,032	70,622	59,330	45,294	68,805	24,315	309,322	174,983	114,099	333,637
	2006											
	Quarter 1 - Trimestre 1	622,969	45,440	69,417	58,599	44,756	67,666	25,607	311,484	173,456	112,422	337,091
	Quarter 2 - Trimestre 2	636,771	44,245	72,825	61,462	45,664	68,666	25,512	318,398	178,532	114,330	343,910
	Quarter 3 - Trimestre 3	632,305	46,790	71,975	60,701	45,677	66,899	23,880	316,383	179,466	112,577	340,263
	Quarter 4 - Trimestre 4	642,020	46,362	72,072	60,757	46,242	68,787	24,149	323,652	179,190	115,029	347,801
	Annual - Annuel	633,516	45,709	71,572	60,379	45,585	68,005	24,787	317,479	177,661	113,589	342,266
51	Information & cultural industries - Industrie de l'information et industrie culturelle											
	2003											
	Quarter 1 - Trimestre 1	330,081	10,252	22,961	21,395	17,204	28,060	15,419	214,790	54,608	45,264	230,209
	Quarter 2 - Trimestre 2	333,114	10,193	22,767	21,947	18,030	30,153	14,091	215,933	54,907	48,183	230,024
	Quarter 3 - Trimestre 3	339,013	10,116	22,907	22,253	19,665	30,101	13,610	220,361	55,276	49,767	233,970
	Quarter 4 - Trimestre 4	338,599	10,410	22,473	21,785	19,757	30,113	12,420	221,640	54,668	49,870	234,060
	Annual - Annuel	335,202	10,243	22,777	21,845	18,664	29,607	13,885	218,181	54,865	48,271	232,066

Table 10

Quarterly and Annual Estimates of Employment by Enterprise Size of Employment, for All Employees, for Selected Industries, Canada, Provinces and Territories.

(Continued - suite)

Tableau 10

Estimations trimestrielles et annuelles de l'emploi par taille d'entreprise selon l'emploi, pour l'ensemble des salariés pour une sélection d'industries, Canada, provinces et territoires.

NAICS 2002	Industry	Size - Taille										
		All Sizes - Toutes les tailles	0-4	5-19	20-49	50-99	100-299	300-499	500 +	0-49	50-299	300 +
SCIAN 2002	Industrie											
CANADA												
51	Information & cultural industries - Industrie de l'information et industrie culturelle											
	2004											
	Quarter 1 - Trimestre 1	334,891	10,061	22,817	21,125	19,777	29,661	12,588	218,861	54,003	49,438	231,449
	Quarter 2 - Trimestre 2	332,208	10,072	23,219	21,381	19,432	28,940	12,758	216,405	54,672	48,373	229,163
	Quarter 3 - Trimestre 3	336,443	10,134	22,763	22,319	19,831	27,368	14,402	219,625	55,217	47,199	234,027
	Quarter 4 - Trimestre 4	337,003	10,538	22,611	21,636	19,580	28,570	14,545	219,522	54,785	48,150	234,067
	Annual - Annuel	335,136	10,202	22,853	21,615	19,655	28,635	13,573	218,603	54,669	48,290	232,177
	2005											
	Quarter 1 - Trimestre 1	338,358	10,282	22,792	20,725	19,125	28,333	15,018	222,084	53,799	47,459	237,101
	Quarter 2 - Trimestre 2	345,076	10,253	22,689	21,574	18,605	28,951	13,216	229,788	54,517	47,556	243,004
	Quarter 3 - Trimestre 3	338,530	10,386	22,668	22,198	18,429	29,722	13,458	221,669	55,252	48,151	235,127
	Quarter 4 - Trimestre 4	345,181	10,725	22,586	22,312	17,968	29,605	13,610	228,377	55,622	47,572	241,987
	Annual - Annuel	341,786	10,412	22,683	21,702	18,532	29,153	13,826	225,479	54,797	47,684	239,305
	2006											
	Quarter 1 - Trimestre 1	346,505	10,631	22,186	22,284	17,803	28,711	13,300	231,591	55,101	46,514	244,890
	Quarter 2 - Trimestre 2	347,342	10,782	22,587	21,751	19,486	27,565	12,715	232,456	55,121	47,051	245,170
	Quarter 3 - Trimestre 3	350,179	10,603	22,745	21,678	20,197	28,921	13,494	232,542	55,026	49,118	246,036
	Quarter 4 - Trimestre 4	354,051	10,859	22,482	22,051	19,978	28,872	13,789	236,020	55,393	48,850	249,809
	Annual - Annuel	349,519	10,719	22,500	21,941	19,366	28,517	13,324	233,152	55,160	47,883	246,476
52	Finance & insurance - Finance et assurances											
	2003											
	Quarter 1 - Trimestre 1	569,640	27,777	37,487	34,927	29,642	40,465	17,958	381,385	100,190	70,106	399,343
	Quarter 2 - Trimestre 2	576,126	27,455	38,700	36,007	30,434	40,019	19,040	384,471	102,162	70,453	403,511
	Quarter 3 - Trimestre 3	570,925	26,261	39,631	36,011	29,631	41,120	18,646	379,626	101,903	70,751	398,271
	Quarter 4 - Trimestre 4	567,092	26,250	39,165	36,400	30,882	42,180	17,750	374,466	101,815	73,061	392,216
	Annual - Annuel	570,946	26,936	38,746	35,836	30,147	40,946	18,349	379,987	101,518	71,093	398,335
	2004											
	Quarter 1 - Trimestre 1	569,086	26,360	38,827	35,955	30,446	44,673	18,694	374,130	101,142	75,119	392,824
	Quarter 2 - Trimestre 2	581,413	26,416	39,936	36,280	31,434	46,764	22,218	378,365	102,632	78,198	400,583
	Quarter 3 - Trimestre 3	579,851	26,716	39,690	35,368	31,602	46,102	20,774	379,599	101,775	77,704	400,372
	Quarter 4 - Trimestre 4	581,850	27,318	38,838	36,148	30,713	45,383	20,431	383,019	102,304	76,096	403,450
	Annual - Annuel	578,050	26,702	39,323	35,938	31,049	45,730	20,529	378,778	101,963	76,779	399,307
	2005											
	Quarter 1 - Trimestre 1	583,006	26,001	39,113	36,029	31,221	43,823	23,051	383,767	101,143	75,044	406,819
	Quarter 2 - Trimestre 2	588,643	26,318	39,529	36,843	31,608	45,243	21,434	387,667	102,691	76,851	409,101
	Quarter 3 - Trimestre 3	589,782	26,158	39,743	36,401	31,344	45,397	21,095	389,645	102,301	76,740	410,740
	Quarter 4 - Trimestre 4	592,105	25,841	41,396	37,606	30,958	45,965	22,017	388,321	104,843	76,923	410,338
	Annual - Annuel	588,384	26,080	39,945	36,720	31,283	45,107	21,900	387,350	102,745	76,390	409,250
	2006											
	Quarter 1 - Trimestre 1	597,762	29,970	41,515	37,651	31,902	47,030	21,763	387,932	109,136	78,932	409,695
	Quarter 2 - Trimestre 2	604,482	28,616	44,271	39,179	32,978	47,795	24,267	387,376	112,066	80,773	411,643
	Quarter 3 - Trimestre 3	608,234	29,144	42,985	39,374	31,299	48,108	23,579	393,745	111,503	79,407	417,324
	Quarter 4 - Trimestre 4	613,539	30,521	41,566	39,167	31,282	48,012	23,852	399,138	111,255	79,294	422,990
	Annual - Annuel	606,004	29,563	42,584	38,843	31,865	47,736	23,365	392,048	110,990	79,601	415,413
53	Real estate & rental & leasing - Services immobiliers et services de location et de location à bail											
	2003											
	Quarter 1 - Trimestre 1	218,469	39,227	50,666	28,162	20,183	22,271	8,529	49,432	118,054	42,453	57,961
	Quarter 2 - Trimestre 2	222,710	40,487	51,632	29,298	20,369	23,006	8,149	49,769	121,417	43,375	57,918
	Quarter 3 - Trimestre 3	227,749	40,277	53,333	29,949	20,719	23,078	9,663	50,731	123,558	43,797	60,394
	Quarter 4 - Trimestre 4	227,329	37,619	54,146	30,222	20,817	22,766	7,986	53,773	121,987	43,584	61,759
	Annual - Annuel	224,064	39,402	52,444	29,408	20,522	22,780	8,582	50,926	121,254	43,302	59,508
	2004											
	Quarter 1 - Trimestre 1	220,388	40,144	50,905	28,817	19,588	20,526	9,198	51,210	119,866	40,114	60,408
	Quarter 2 - Trimestre 2	228,737	42,704	51,935	30,137	20,045	22,090	9,180	52,646	124,776	42,135	61,826
	Quarter 3 - Trimestre 3	234,769	41,514	54,311	30,547	20,415	23,403	9,386	55,193	126,372	43,818	64,579
	Quarter 4 - Trimestre 4	233,842	39,771	54,027	30,297	20,535	23,999	9,949	56,265	124,095	44,534	65,214
	Annual - Annuel	229,434	41,033	52,795	29,949	20,146	22,504	9,178	53,828	123,777	42,650	63,007
	2005											
	Quarter 1 - Trimestre 1	235,024	38,015	53,566	28,863	20,160	23,602	10,036	60,782	120,445	43,761	70,818
	Quarter 2 - Trimestre 2	237,964	42,907	53,088	30,658	20,941	25,199	10,224	54,948	126,653	46,140	65,172
	Quarter 3 - Trimestre 3	241,520	43,547	54,254	31,529	21,519	24,645	10,272	55,753	129,330	46,165	66,025
	Quarter 4 - Trimestre 4	239,950	42,291	54,486	31,061	20,839	23,135	9,512	58,626	127,838	43,974	68,138
	Annual - Annuel	238,614	41,690	53,849	30,528	20,865	24,145	10,011	57,527	126,066	45,010	67,538
	2006											
	Quarter 1 - Trimestre 1	240,513	41,043	54,092	30,552	20,851	22,710	10,663	60,602	125,687	43,561	71,265
	Quarter 2 - Trimestre 2	248,502	44,469	54,381	31,865	21,468	23,729	11,288	61,303	130,714	45,197	72,591
	Quarter 3 - Trimestre 3	247,987	43,105	56,126	33,597	22,024	23,640	11,402	58,092	132,828	45,664	69,495
	Quarter 4 - Trimestre 4	245,899	43,497	54,882	33,141	22,456	24,208	10,301	57,414	131,520	46,664	67,715
	Annual - Annuel	245,725	43,028	54,870	32,289	21,700	23,572	10,914	59,353	130,187	45,272	70,266

Table 10

Quarterly and Annual Estimates of Employment by Enterprise Size of Employment, for All Employees, for Selected Industries, Canada, Provinces and Territories.

(Continued - suite)

Tableau 10

Estimations trimestrielles et annuelles de l'emploi par taille d'entreprise selon l'emploi, pour l'ensemble des salariés pour une sélection d'industries, Canada, provinces et territoires.

NAICS 2002	Industry	Size - Taille										
		All Sizes - Toutes les tailles	0-4	5-19	20-49	50-99	100-299	300-499	500 +	0-49	50-299	300 +
SCIAN 2002	Industrie											
CANADA												
54	Professional, scientific & technical services - Services professionnels, scientifiques et techniques											
	2003											
	Quarter 1 - Trimestre 1	640,483	127,318	129,720	78,053	49,872	65,400	29,101	161,020	335,091	115,271	190,121
	Quarter 2 - Trimestre 2	652,211	126,650	135,164	81,189	50,993	64,327	30,578	163,311	343,003	115,319	193,889
	Quarter 3 - Trimestre 3	647,384	123,546	135,035	81,622	52,552	65,148	31,362	158,119	340,203	117,700	189,481
	Quarter 4 - Trimestre 4	652,339	124,549	134,124	82,221	51,289	67,463	32,004	160,689	340,893	118,752	192,693
	Annual - Annuel	648,104	125,515	133,511	80,771	51,176	65,584	30,761	160,785	339,797	116,761	191,546
	2004											
	Quarter 1 - Trimestre 1	645,801	125,980	133,591	79,070	49,548	66,266	31,674	159,671	338,642	115,814	191,345
	Quarter 2 - Trimestre 2	658,214	121,471	142,213	83,620	51,426	65,229	32,427	161,827	347,305	116,655	194,254
	Quarter 3 - Trimestre 3	643,928	126,206	136,358	83,703	51,995	68,426	29,089	148,150	346,267	120,421	177,239
	Quarter 4 - Trimestre 4	643,994	126,911	136,478	83,783	52,879	69,328	28,670	145,944	347,173	122,208	174,614
	Annual - Annuel	647,984	125,142	137,160	82,544	51,462	67,312	30,465	153,898	344,847	118,775	184,363
	2005											
	Quarter 1 - Trimestre 1	646,230	129,520	133,425	82,774	51,338	69,174	29,608	150,391	345,719	120,512	180,000
	Quarter 2 - Trimestre 2	672,494	131,593	137,797	84,838	54,072	71,227	30,952	162,015	354,228	125,299	192,967
	Quarter 3 - Trimestre 3	676,570	130,396	138,180	86,713	56,353	73,452	29,520	161,956	355,289	129,805	191,477
	Quarter 4 - Trimestre 4	682,653	132,965	137,851	86,352	54,962	73,317	32,102	165,105	357,168	128,279	197,206
	Annual - Annuel	669,487	131,118	136,813	85,169	54,181	71,792	30,546	159,867	353,101	125,974	190,413
	2006											
	Quarter 1 - Trimestre 1	692,564	137,779	136,580	84,086	55,648	77,075	29,013	172,384	358,444	132,723	201,397
	Quarter 2 - Trimestre 2	707,208	140,737	141,034	87,167	57,107	80,307	27,368	173,488	368,938	137,414	200,856
	Quarter 3 - Trimestre 3	707,419	134,369	143,291	88,260	59,662	79,339	28,570	173,927	365,920	139,002	202,497
	Quarter 4 - Trimestre 4	712,445	138,284	139,737	87,942	59,387	79,447	31,531	176,118	365,963	138,834	207,648
	Annual - Annuel	704,909	137,792	140,160	86,864	57,951	79,042	29,120	173,979	364,816	136,993	203,100
55	Management of companies & enterprises - Gestion de sociétés et d'entreprises											
	2003											
	Quarter 1 - Trimestre 1	92,069	12,881	13,202	10,827	6,776	9,331	5,409	33,644	36,909	16,107	39,053
	Quarter 2 - Trimestre 2	91,388	13,026	13,716	10,271	6,981	10,082	4,637	32,677	37,012	17,062	37,314
	Quarter 3 - Trimestre 3	90,414	12,675	13,740	10,185	6,905	9,267	4,571	33,071	36,600	16,172	37,642
	Quarter 4 - Trimestre 4	88,824	12,860	13,464	10,165	6,660	8,583	4,661	32,431	36,489	15,243	37,092
	Annual - Annuel	90,674	12,861	13,530	10,362	6,830	9,316	4,820	32,956	36,753	16,146	37,775
	2004											
	Quarter 1 - Trimestre 1	87,825	12,717	13,488	10,573	6,282	8,751	4,291	31,721	36,779	15,034	36,012
	Quarter 2 - Trimestre 2	92,139	13,309	14,666	10,369	6,225	10,390	3,633	33,547	38,344	16,614	37,180
	Quarter 3 - Trimestre 3	91,035	12,859	14,233	10,985	6,055	9,784	3,960	33,158	38,077	15,840	37,118
	Quarter 4 - Trimestre 4	91,697	13,295	14,607	10,720	5,602	9,178	4,598	33,697	38,622	14,780	38,295
	Annual - Annuel	90,674	13,045	14,249	10,662	6,041	9,526	4,121	33,031	37,956	15,567	37,151
	2005											
	Quarter 1 - Trimestre 1	90,493	13,081	14,029	10,082	6,038	8,605	4,241	34,418	37,192	14,643	38,658
	Quarter 2 - Trimestre 2	94,324	13,340	14,583	11,191	6,065	9,057	3,791	36,296	39,114	15,122	40,088
	Quarter 3 - Trimestre 3	96,728	12,993	14,513	11,481	6,416	9,476	3,192	38,657	38,987	15,892	41,849
	Quarter 4 - Trimestre 4	97,840	11,917	13,501	9,870	6,159	8,706	3,473	44,215	35,287	14,865	47,688
	Annual - Annuel	94,846	12,833	14,156	10,656	6,169	8,961	3,674	38,396	37,645	15,130	42,071
	2006											
	Quarter 1 - Trimestre 1	95,610	9,800	12,498	9,745	5,467	8,759	3,150	46,192	32,043	14,226	49,342
	Quarter 2 - Trimestre 2	100,195	10,203	12,658	9,659	5,883	9,767	3,640	48,385	32,520	15,650	52,025
	Quarter 3 - Trimestre 3	99,874	9,943	12,597	9,553	5,721	9,782	4,094	48,185	32,092	15,503	52,279
	Quarter 4 - Trimestre 4	95,975	10,318	12,817	9,708	5,968	9,613	3,337	44,214	32,843	15,580	47,552
	Annual - Annuel	97,914	10,066	12,642	9,666	5,760	9,480	3,555	46,744	32,375	15,240	50,299
56	Admin. & support, waste managemt. & remediation services - Services admin., soutien, gestion des déchets, assainissem.											
	2003											
	Quarter 1 - Trimestre 1	569,154	44,647	77,339	60,824	47,117	84,068	41,511	213,648	182,809	131,185	255,159
	Quarter 2 - Trimestre 2	594,838	45,104	91,018	67,443	51,522	88,774	38,546	212,431	203,565	140,296	250,977
	Quarter 3 - Trimestre 3	609,978	48,125	93,057	69,200	52,899	90,359	40,763	215,576	210,381	143,258	256,338
	Quarter 4 - Trimestre 4	609,093	48,281	83,798	63,992	52,392	91,553	39,956	229,121	196,071	143,945	269,077
	Annual - Annuel	595,766	46,539	86,303	65,365	50,983	88,689	40,194	217,694	198,207	139,671	257,888
	2004											
	Quarter 1 - Trimestre 1	586,931	42,213	80,176	61,337	51,288	86,427	35,531	229,959	183,726	137,714	265,490
	Quarter 2 - Trimestre 2	638,282	46,023	92,907	66,809	52,558	91,135	38,875	249,976	205,738	143,693	288,851
	Quarter 3 - Trimestre 3	654,138	49,772	92,769	67,086	54,250	93,323	39,928	257,010	209,627	147,573	296,938
	Quarter 4 - Trimestre 4	649,766	51,455	81,943	63,265	52,478	93,520	40,423	266,681	196,663	145,998	307,105
	Annual - Annuel	632,279	47,366	86,949	64,624	52,644	91,101	38,689	250,907	198,939	143,745	289,596
	2005											
	Quarter 1 - Trimestre 1	618,371	44,829	77,697	59,770	49,894	88,627	38,831	258,723	182,296	138,521	297,554
	Quarter 2 - Trimestre 2	657,804	50,100	88,912	66,662	55,372	95,278	39,083	262,399	205,673	150,649	301,482
	Quarter 3 - Trimestre 3	681,029	46,994	95,268	69,980	57,291	98,502	42,050	270,944	212,242	155,793	312,994
	Quarter 4 - Trimestre 4	680,518	46,839	87,923	64,175	55,470	99,339	44,425	282,348	198,937	154,808	326,773
	Annual - Annuel	659,430	47,190	87,450	65,147	54,507	95,436	41,097	268,604	199,787	149,943	309,701

Table 10

Quarterly and Annual Estimates of Employment by Enterprise Size of Employment, for All Employees, for Selected Industries, Canada, Provinces and Territories.

(Continued - suite)

Tableau 10

Estimations trimestrielles et annuelles de l'emploi par taille d'entreprise selon l'emploi, pour l'ensemble des salariés pour une sélection d'industries, Canada, provinces et territoires.

NAICS 2002	Industry	Size - Taille										
		All Sizes - Toutes les tailles	0-4	5-19	20-49	50-99	100-299	300-499	500 +	0-49	50-299	300 +
SCIAN 2002	Industrie											
CANADA												
56	Admin. & support, waste managemt. & remediation services - Services admin., soutien, gestion des déchets, assainissem.											
	2006											
	Quarter 1 - Trimestre 1	658,687	46,097	80,655	61,780	52,019	97,714	43,335	277,086	188,533	149,734	320,421
	Quarter 2 - Trimestre 2	701,959	50,566	94,817	69,403	56,960	99,827	47,645	282,742	214,785	156,787	330,387
	Quarter 3 - Trimestre 3	719,711	51,146	97,914	72,985	57,883	103,020	46,942	289,821	222,044	160,903	336,764
	Quarter 4 - Trimestre 4	710,623	51,467	89,997	67,028	56,485	100,417	49,699	295,530	208,491	156,903	345,228
	Annual - Annuel	697,745	49,819	90,846	67,799	55,837	100,245	46,905	286,295	208,464	156,082	333,200
61	Educational services - Services d'enseignement											
	2003											
	Quarter 1 - Trimestre 1	1,046,598	9,120	23,602	26,013	21,493	52,039	41,001	873,330	58,735	73,532	914,331
	Quarter 2 - Trimestre 2	1,061,105	9,357	23,451	25,831	21,547	50,738	38,452	891,728	58,640	72,285	930,180
	Quarter 3 - Trimestre 3	809,321	8,883	21,925	23,314	20,649	46,965	38,514	649,070	54,123	67,614	687,584
	Quarter 4 - Trimestre 4	1,068,523	9,150	23,819	25,699	22,303	50,870	38,844	897,838	58,668	73,173	936,682
	Annual - Annuel	996,387	9,128	23,199	25,214	21,498	50,153	39,203	827,991	57,542	71,651	867,194
	2004											
	Quarter 1 - Trimestre 1	1,063,612	9,086	23,864	25,662	21,953	50,423	38,203	894,422	58,612	72,375	932,625
	Quarter 2 - Trimestre 2	1,067,016	9,414	24,047	25,580	21,650	48,868	38,732	898,724	59,041	70,519	937,456
	Quarter 3 - Trimestre 3	817,840	9,399	22,334	21,928	18,985	48,321	38,946	657,926	53,661	67,307	696,872
	Quarter 4 - Trimestre 4	1,094,789	9,529	24,102	24,910	21,293	51,134	35,283	928,537	58,542	72,427	963,820
	Annual - Annuel	1,010,814	9,357	23,587	24,520	20,970	49,687	37,791	844,902	57,464	70,657	882,693
	2005											
	Quarter 1 - Trimestre 1	1,086,802	9,784	24,136	24,580	22,267	50,226	37,684	918,127	58,499	72,492	955,810
	Quarter 2 - Trimestre 2	1,084,981	9,861	24,551	25,051	21,738	51,487	36,519	915,773	59,464	73,226	952,292
	Quarter 3 - Trimestre 3	843,459	9,821	23,007	21,541	19,682	49,060	37,484	682,864	54,369	68,741	720,349
	Quarter 4 - Trimestre 4	1,110,277	9,989	24,852	24,863	22,555	51,307	38,384	938,328	59,704	73,862	976,711
	Annual - Annuel	1,031,380	9,864	24,136	24,009	21,560	50,520	37,518	863,773	58,009	72,080	901,290
	2006											
	Quarter 1 - Trimestre 1	1,112,309	10,097	25,423	25,045	22,564	46,320	35,269	947,592	60,565	68,884	982,861
	Quarter 2 - Trimestre 2	1,111,796	10,244	25,811	25,472	22,741	45,677	35,096	946,757	61,526	68,418	981,852
	Quarter 3 - Trimestre 3	862,235	9,938	23,919	22,548	19,453	46,053	35,819	704,504	56,405	65,506	740,323
	Quarter 4 - Trimestre 4	1,135,518	10,062	25,810	26,434	22,444	46,624	34,394	969,751	62,305	69,068	1,004,145
	Annual - Annuel	1,055,465	10,085	25,241	24,875	21,801	46,168	35,144	892,151	60,200	67,969	927,295
62	Health care & social assistance - Soins de santé et assistance sociale											
	2003											
	Quarter 1 - Trimestre 1	1,337,940	97,630	164,093	98,042	81,720	151,088	77,534	667,832	359,766	232,808	745,366
	Quarter 2 - Trimestre 2	1,364,619	102,116	162,410	101,066	84,377	152,765	76,871	685,014	365,592	237,143	761,884
	Quarter 3 - Trimestre 3	1,375,564	102,456	157,985	102,090	84,853	151,926	82,857	693,397	362,531	236,779	776,254
	Quarter 4 - Trimestre 4	1,370,762	97,891	164,852	102,269	84,787	153,213	78,176	689,574	365,012	238,000	767,750
	Annual - Annuel	1,362,221	100,023	162,335	100,867	83,935	152,248	78,859	683,954	363,225	236,183	762,814
	2004											
	Quarter 1 - Trimestre 1	1,361,367	102,141	163,244	101,390	82,657	151,910	77,696	682,329	366,775	234,567	760,025
	Quarter 2 - Trimestre 2	1,375,479	104,156	165,031	99,493	80,322	151,910	81,548	693,019	368,681	232,232	774,567
	Quarter 3 - Trimestre 3	1,385,549	102,823	164,542	98,395	80,596	153,192	81,122	704,879	365,760	233,788	786,000
	Quarter 4 - Trimestre 4	1,374,107	103,554	166,105	97,996	80,543	150,294	78,284	697,331	367,655	230,837	775,615
	Annual - Annuel	1,374,126	103,169	164,731	99,318	81,030	151,826	79,663	694,389	367,218	232,856	774,052
	2005											
	Quarter 1 - Trimestre 1	1,366,536	103,346	166,121	98,215	80,849	148,523	69,012	700,468	367,682	229,372	769,481
	Quarter 2 - Trimestre 2	1,395,226	103,911	168,115	99,340	83,066	147,436	71,431	721,927	371,366	230,502	793,358
	Quarter 3 - Trimestre 3	1,418,722	102,620	167,120	104,439	83,083	152,638	72,043	736,780	374,179	235,720	808,822
	Quarter 4 - Trimestre 4	1,425,938	100,254	174,203	103,259	84,406	152,787	69,274	741,755	377,716	237,192	811,029
	Annual - Annuel	1,401,605	102,533	168,890	101,313	82,851	150,346	70,440	725,233	372,736	233,197	795,673
	2006											
	Quarter 1 - Trimestre 1	1,414,865	100,240	175,839	104,789	84,088	151,913	69,069	728,927	380,868	236,002	797,996
	Quarter 2 - Trimestre 2	1,440,579	96,644	181,877	107,457	84,552	153,858	67,013	749,179	385,977	238,409	816,192
	Quarter 3 - Trimestre 3	1,449,134	102,419	174,316	109,966	88,361	153,764	66,389	753,918	386,702	242,125	820,308
	Quarter 4 - Trimestre 4	1,450,248	102,824	178,823	109,146	89,164	155,267	64,165	750,860	390,793	244,431	815,025
	Annual - Annuel	1,438,707	100,532	177,714	107,839	86,541	153,700	66,659	745,721	386,085	240,242	812,380
71	Arts, entertainment & recreation - Arts, spectacles et loisirs											
	2003											
	Quarter 1 - Trimestre 1	196,558	12,737	34,002	26,591	18,461	26,633	12,583	65,552	73,330	45,094	78,135
	Quarter 2 - Trimestre 2	228,374	13,241	40,462	37,150	27,774	31,721	12,832	65,195	90,854	59,494	78,026
	Quarter 3 - Trimestre 3	250,546	14,791	42,911	40,431	33,211	37,324	14,067	67,811	98,133	70,535	81,878
	Quarter 4 - Trimestre 4	211,226	15,308	36,601	30,724	23,432	27,782	11,888	65,492	82,632	51,214	77,380
	Annual - Annuel	221,676	14,019	38,494	33,724	25,720	30,865	12,842	66,012	86,237	56,584	78,855
	2004											
	Quarter 1 - Trimestre 1	203,954	14,047	34,196	25,707	18,754	26,133	13,422	71,695	73,950	44,887	85,117
	Quarter 2 - Trimestre 2	234,809	14,376	40,338	36,634	28,509	33,561	10,163	71,227	91,349	62,070	81,391
	Quarter 3 - Trimestre 3	260,273	14,241	44,011	41,457	34,624	37,865	13,218	74,858	99,709	72,489	88,075
	Quarter 4 - Trimestre 4	213,423	14,168	38,394	33,026	23,092	29,343	10,534	64,866	85,588	52,435	75,400

Table 10

Quarterly and Annual Estimates of Employment by Enterprise Size of Employment, for All Employees, for Selected Industries, Canada, Provinces and Territories.

(Continued - suite)

Tableau 10

Estimations trimestrielles et annuelles de l'emploi par taille d'entreprise selon l'emploi, pour l'ensemble des salariés pour une sélection d'industries, Canada, provinces et territoires.

NAICS 2002	Industry	Size - Taille										
		All Sizes - Toutes les tailles	0-4	5-19	20-49	50-99	100-299	300-499	500 +	0-49	50-299	300 +
SCIAN 2002	Industrie											
CANADA												
71	Arts, entertainment & recreation - Arts, spectacles et loisirs											
	2004											
	Annual - Annuel	228,115	14,208	39,235	34,206	26,245	31,725	11,834	70,661	87,649	57,970	82,496
	2005											
	Quarter 1 - Trimestre 1	201,489	15,562	33,240	26,186	18,762	26,237	12,336	69,165	74,988	44,999	81,502
	Quarter 2 - Trimestre 2	234,956	15,723	40,172	37,597	28,434	30,716	10,330	71,985	93,492	59,150	82,314
	Quarter 3 - Trimestre 3	261,115	16,327	42,643	41,262	33,840	37,660	12,735	76,647	100,232	71,500	89,382
	Quarter 4 - Trimestre 4	217,945	14,980	37,549	32,338	23,348	28,429	11,284	70,018	84,867	51,776	81,302
	Annual - Annuel	228,876	15,648	38,401	34,346	26,096	30,760	11,671	71,954	88,395	56,856	83,625
	2006											
	Quarter 1 - Trimestre 1	211,484	14,594	34,554	27,346	19,799	26,723	12,644	75,824	76,495	46,522	88,468
	Quarter 2 - Trimestre 2	243,339	16,469	40,499	38,030	29,886	32,369	10,548	75,539	94,998	62,255	86,086
	Quarter 3 - Trimestre 3	261,636	15,285	43,357	42,424	34,216	40,317	10,890	75,146	101,066	74,534	86,036
	Quarter 4 - Trimestre 4	223,799	15,869	37,613	32,384	24,883	29,518	11,393	72,138	85,865	54,402	83,532
	Annual - Annuel	235,065	15,554	39,006	35,046	27,196	32,232	11,369	74,662	89,606	59,428	86,031
72	Accommodation & food services - Hébergement et services de restauration											
	2003											
	Quarter 1 - Trimestre 1	937,085	47,480	232,306	215,199	136,040	114,074	31,910	160,077	494,984	250,113	191,987
	Quarter 2 - Trimestre 2	983,242	49,294	245,134	229,720	143,681	120,233	31,768	163,412	524,148	263,914	195,180
	Quarter 3 - Trimestre 3	1,012,172	47,288	252,038	240,190	151,342	127,300	32,155	161,858	539,516	278,642	194,013
	Quarter 4 - Trimestre 4	956,229	59,396	231,335	216,523	140,725	115,674	32,796	159,780	507,254	256,399	192,576
	Annual - Annuel	972,182	50,864	240,203	225,408	142,947	119,320	32,158	161,282	516,476	262,267	193,439
	2004											
	Quarter 1 - Trimestre 1	921,523	41,155	231,813	215,074	138,395	106,567	28,332	160,187	488,042	244,962	188,519
	Quarter 2 - Trimestre 2	974,526	49,499	242,266	226,750	147,242	113,790	32,062	162,918	518,515	261,032	194,979
	Quarter 3 - Trimestre 3	1,015,589	49,272	251,862	235,991	153,246	124,078	35,922	165,218	537,125	277,324	201,140
	Quarter 4 - Trimestre 4	967,181	44,090	235,466	222,222	145,975	119,275	33,743	166,411	501,777	265,250	200,154
	Annual - Annuel	969,705	46,004	240,352	225,009	146,214	115,927	32,515	163,683	511,365	262,142	196,198
	2005											
	Quarter 1 - Trimestre 1	929,583	45,431	227,308	211,484	139,813	112,502	29,124	163,921	484,223	252,315	193,045
	Quarter 2 - Trimestre 2	987,137	50,491	237,889	226,241	151,156	120,443	33,768	167,150	514,621	271,599	200,917
	Quarter 3 - Trimestre 3	1,021,725	52,100	245,241	237,484	159,764	127,712	36,229	163,195	534,825	287,476	199,424
	Quarter 4 - Trimestre 4	968,922	53,620	229,762	217,333	152,214	120,781	34,488	160,722	500,716	272,995	195,211
	Annual - Annuel	976,842	50,411	235,050	223,135	150,737	120,360	33,402	163,747	508,596	271,096	197,149
	2006											
	Quarter 1 - Trimestre 1	949,619	48,973	228,360	213,532	150,487	118,706	32,242	157,318	490,866	269,193	189,560
	Quarter 2 - Trimestre 2	1,015,790	43,171	242,268	236,035	162,573	128,609	33,739	169,395	521,474	291,182	203,134
	Quarter 3 - Trimestre 3	1,051,325	43,648	248,293	246,942	167,644	138,673	34,468	171,657	538,884	306,317	206,125
	Quarter 4 - Trimestre 4	1,013,394	43,222	232,013	231,974	164,451	135,251	37,425	169,057	507,209	299,703	206,482
	Annual - Annuel	1,007,532	44,754	237,734	232,121	161,289	130,310	34,468	166,857	514,608	291,598	201,325
81	Other services (except public administration) - Autres services, sauf les administrations publiques											
	2003											
	Quarter 1 - Trimestre 1	480,067	96,856	156,060	63,823	36,350	47,664	16,749	62,564	316,739	84,014	79,314
	Quarter 2 - Trimestre 2	491,659	102,818	158,065	65,555	37,262	49,053	16,261	62,645	326,439	86,315	78,906
	Quarter 3 - Trimestre 3	499,608	104,654	160,069	66,456	36,198	51,299	15,966	64,966	331,179	87,496	80,932
	Quarter 4 - Trimestre 4	494,497	100,216	156,897	67,483	36,784	50,423	16,838	65,586	324,595	87,207	82,694
	Annual - Annuel	491,458	101,136	157,773	65,829	36,648	49,610	16,454	64,008	324,738	86,258	80,461
	2004											
	Quarter 1 - Trimestre 1	485,938	96,550	157,878	66,103	36,122	49,273	16,151	63,863	320,530	85,394	80,014
	Quarter 2 - Trimestre 2	497,526	106,866	155,957	65,115	36,298	49,447	18,334	65,508	327,939	85,745	83,842
	Quarter 3 - Trimestre 3	500,531	93,539	169,322	67,438	36,685	49,783	17,061	66,702	330,299	86,468	83,764
	Quarter 4 - Trimestre 4	497,778	101,035	157,633	65,860	37,271	50,714	16,607	68,659	324,528	87,985	85,266
	Annual - Annuel	495,443	99,497	160,197	66,129	36,594	49,804	17,038	66,183	325,824	86,398	83,221
	2005											
	Quarter 1 - Trimestre 1	489,175	99,867	154,450	63,365	36,038	49,313	16,324	69,818	317,682	85,351	86,142
	Quarter 2 - Trimestre 2	501,365	100,426	160,269	66,194	38,200	49,811	16,687	69,778	326,888	88,011	86,466
	Quarter 3 - Trimestre 3	504,522	100,595	163,932	67,351	39,070	49,701	16,392	67,481	331,878	88,771	83,873
	Quarter 4 - Trimestre 4	503,959	98,822	162,008	67,692	38,933	50,644	17,553	68,307	328,522	89,577	85,860
	Annual - Annuel	499,755	99,927	160,165	66,150	38,060	49,867	16,739	68,846	326,242	87,927	85,585
	2006											
	Quarter 1 - Trimestre 1	500,443	99,061	159,251	65,998	39,743	51,473	16,558	68,361	324,309	91,215	84,919
	Quarter 2 - Trimestre 2	514,936	97,750	168,053	69,348	41,346	52,342	16,790	69,308	335,150	93,688	86,098
	Quarter 3 - Trimestre 3	519,569	103,155	164,839	69,363	40,591	51,363	17,152	73,105	337,358	91,954	90,257
	Quarter 4 - Trimestre 4	519,180	101,873	160,555	70,417	41,360	53,378	16,473	75,124	332,846	94,738	91,597
	Annual - Annuel	513,532	100,460	163,174	68,782	40,760	52,139	16,743	71,474	332,416	92,899	88,218
91	Public administration - Administrations publiques											
	2003											
	Quarter 1 - Trimestre 1	756,814	3,828	15,498	22,564	25,840	47,412	20,583	621,088	41,890	73,253	641,671
	Quarter 2 - Trimestre 2	788,692	3,905	15,506	24,099	26,644	47,197	22,487	648,852	43,511	73,841	671,340

Table 10

Quarterly and Annual Estimates of Employment by Enterprise Size of Employment, for All Employees, for Selected Industries, Canada, Provinces and Territories.

(Continued - suite)

Tableau 10

Estimations trimestrielles et annuelles de l'emploi par taille d'entreprise selon l'emploi, pour l'ensemble des salariés pour une sélection d'industries, Canada, provinces et territoires.

NAICS 2002	Industry	Size - Taille										
		All Sizes - Toutes les tailles	0-4	5-19	20-49	50-99	100-299	300-499	500 +	0-49	50-299	300 +
SCIAN 2002	Industrie											
CANADA												
91	Public administration - Administrations publiques											
	2003											
	Quarter 3 - Trimestre 3	805,928	3,444	16,131	25,104	28,379	51,962	22,792	658,117	44,679	80,340	680,909
	Quarter 4 - Trimestre 4	776,831	3,682	15,185	23,129	26,772	48,965	21,422	637,675	41,996	75,736	659,098
	Annual - Annuel	782,066	3,715	15,580	23,724	26,909	48,884	21,821	641,433	43,019	75,793	663,254
	2004											
	Quarter 1 - Trimestre 1	768,701	3,831	15,077	22,911	27,098	47,455	21,377	630,953	41,818	74,553	652,330
	Quarter 2 - Trimestre 2	788,513	3,806	15,296	23,701	26,751	49,619	23,081	646,260	42,803	76,370	669,340
	Quarter 3 - Trimestre 3	806,859	3,581	15,511	24,630	29,094	53,570	24,642	655,829	43,723	82,665	680,471
	Quarter 4 - Trimestre 4	775,977	3,790	15,480	22,795	26,459	49,918	22,495	635,039	42,066	76,377	657,534
	Annual - Annuel	785,012	3,752	15,341	23,509	27,351	50,141	22,899	642,020	42,602	77,491	664,919
	2005											
	Quarter 1 - Trimestre 1	766,785	3,924	14,674	21,555	25,845	49,461	21,021	630,305	40,153	75,307	651,326
	Quarter 2 - Trimestre 2	795,423	3,873	15,350	23,025	27,063	51,801	20,018	654,293	42,248	78,864	674,311
	Quarter 3 - Trimestre 3	820,811	3,668	15,770	25,437	27,431	56,836	24,255	667,415	44,875	84,267	691,670
	Quarter 4 - Trimestre 4	798,263	3,755	15,451	23,706	26,624	52,091	22,531	654,105	42,912	78,715	676,636
	Annual - Annuel	795,321	3,805	15,311	23,431	26,741	52,547	21,956	651,530	42,547	79,288	673,486
	2006											
	Quarter 1 - Trimestre 1	783,348	3,912	14,939	21,819	26,342	48,813	21,647	645,875	40,670	75,155	667,522
	Quarter 2 - Trimestre 2	833,014	3,787	15,486	23,423	27,256	51,525	21,758	689,779	42,696	78,781	711,537
	Quarter 3 - Trimestre 3	836,212	3,620	15,782	24,232	30,726	55,246	26,091	680,515	43,634	85,972	706,606
	Quarter 4 - Trimestre 4	802,232	3,748	15,485	23,263	28,649	52,219	22,491	656,377	42,496	80,868	678,868
	Annual - Annuel	813,701	3,767	15,423	23,185	28,243	51,951	22,997	668,137	42,374	80,194	691,133
11-91N	Industrial aggregate (excluding unclassified) - Ensemble des industries sauf les entreprises non classifiées											
	2003											
	Quarter 1 - Trimestre 1	12,846,326	921,669	1,826,140	1,384,758	1,043,415	1,386,720	556,483	5,727,141	4,132,567	2,430,135	6,283,624
	Quarter 2 - Trimestre 2	13,265,990	941,365	1,916,246	1,473,356	1,098,863	1,440,509	569,996	5,825,656	4,330,966	2,539,372	6,395,652
	Quarter 3 - Trimestre 3	13,178,411	955,504	1,944,633	1,505,240	1,130,541	1,474,446	579,917	5,588,130	4,405,377	2,604,987	6,168,047
	Quarter 4 - Trimestre 4	13,251,898	966,850	1,873,606	1,452,677	1,104,526	1,440,486	571,008	5,842,746	4,293,133	2,545,012	6,413,753
	Annual - Annuel	13,135,656	946,347	1,890,156	1,454,008	1,094,336	1,435,540	569,351	5,745,918	4,290,511	2,529,876	6,315,269
	2004											
	Quarter 1 - Trimestre 1	12,914,908	917,393	1,834,541	1,398,776	1,056,227	1,381,267	545,029	5,781,674	4,150,711	2,437,495	6,326,702
	Quarter 2 - Trimestre 2	13,372,145	945,191	1,942,700	1,467,593	1,099,575	1,439,537	587,286	5,890,262	4,355,485	2,539,113	6,477,548
	Quarter 3 - Trimestre 3	13,330,497	947,278	1,976,890	1,497,715	1,125,510	1,484,310	597,818	5,700,978	4,421,882	2,609,819	6,298,795
	Quarter 4 - Trimestre 4	13,421,526	954,552	1,904,318	1,456,985	1,102,146	1,466,802	572,429	5,964,294	4,315,855	2,568,948	6,536,723
	Annual - Annuel	13,259,769	941,104	1,914,612	1,455,267	1,095,865	1,442,979	575,640	5,834,302	4,310,983	2,538,844	6,409,942
	2005											
	Quarter 1 - Trimestre 1	13,091,338	943,150	1,823,879	1,384,453	1,057,437	1,401,480	557,047	5,923,892	4,151,482	2,458,917	6,480,939
	Quarter 2 - Trimestre 2	13,545,259	960,112	1,925,751	1,476,179	1,120,234	1,470,849	572,498	6,019,636	4,362,042	2,591,084	6,592,134
	Quarter 3 - Trimestre 3	13,535,625	967,520	1,966,918	1,526,263	1,154,423	1,520,174	587,522	5,812,806	4,460,701	2,674,597	6,400,328
	Quarter 4 - Trimestre 4	13,679,773	957,539	1,925,558	1,478,189	1,127,855	1,498,002	578,451	6,114,179	4,361,286	2,625,857	6,692,630
	Annual - Annuel	13,462,999	957,080	1,910,526	1,466,271	1,114,987	1,472,626	573,879	5,967,628	4,333,878	2,587,614	6,541,508
	2006											
	Quarter 1 - Trimestre 1	13,442,727	961,293	1,861,313	1,425,738	1,091,089	1,451,911	559,622	6,091,761	4,248,343	2,543,001	6,651,383
	Quarter 2 - Trimestre 2	13,924,278	983,600	1,968,383	1,519,262	1,157,891	1,509,730	582,929	6,202,483	4,471,245	2,667,621	6,785,412
	Quarter 3 - Trimestre 3	13,867,893	983,934	1,993,753	1,559,453	1,186,503	1,548,618	600,661	5,994,971	4,537,140	2,735,121	6,595,632
	Quarter 4 - Trimestre 4	14,000,071	994,575	1,928,740	1,519,939	1,166,917	1,521,109	595,583	6,273,206	4,443,255	2,688,026	6,868,790
	Annual - Annuel	13,808,742	980,850	1,938,047	1,506,098	1,150,600	1,507,842	584,699	6,140,605	4,424,996	2,658,442	6,725,304
NEWFOUNDLAND AND LABRADOR - TERRE-NEUVE ET LABRADOR												
23	Construction - Construction											
	2003											
	Quarter 1 - Trimestre 1	6,023	1,589	2,171	572	338	281	4,332	619	1,072
	Quarter 2 - Trimestre 2	8,001	1,729	3,173	1,419	355	324	6,320	678	1,002
	Quarter 3 - Trimestre 3	10,584	2,066	4,037	2,154	679	688	8,257	1,367	960
	Quarter 4 - Trimestre 4	9,073	2,261	3,128	1,537	460	568	6,926	1,029	1,118
	Annual - Annuel	8,420	1,911	3,127	1,421	458	465	6,459	923	1,038
	2004											
	Quarter 1 - Trimestre 1	6,721	1,557	2,332	780	4,669	955	1,098
	Quarter 2 - Trimestre 2	8,552	1,812	3,186	1,428	6,427	1,074	1,051
	Quarter 3 - Trimestre 3	10,500	2,195	3,974	1,914	8,083	1,364	1,054
	Quarter 4 - Trimestre 4	9,781	2,067	3,360	1,754	7,180	1,309	1,292
	Annual - Annuel	8,889	1,908	3,213	1,469	6,590	1,175	1,124
	2005											
	Quarter 1 - Trimestre 1	7,165	1,639	2,314	946	4,900	1,074	1,191
	Quarter 2 - Trimestre 2	9,144	1,927	3,182	1,328	6,438	1,591	1,116
	Quarter 3 - Trimestre 3	11,218	2,157	3,941	1,863	7,961	2,240	1,018
	Quarter 4 - Trimestre 4	9,723	1,845	3,468	1,798	7,110	1,563	1,050
	Annual - Annuel	9,313	1,892	3,226	1,484	6,602	1,617	1,094

Table 10

Quarterly and Annual Estimates of Employment by Enterprise Size of Employment, for All Employees, for Selected Industries, Canada, Provinces and Territories.

(Continued - suite)

Tableau 10

Estimations trimestrielles et annuelles de l'emploi par taille d'entreprise selon l'emploi, pour l'ensemble des salariés pour une sélection d'industries, Canada, provinces et territoires.

NAICS 2002	Industry	Size - Taille										
		All Sizes - Toutes les tailles	0-4	5-19	20-49	50-99	100-299	300-499	500 +	0-49	50-299	300 +
SCIAN 2002	Industrie											
NEWFOUNDLAND AND LABRADOR - TERRE-NEUVE ET LABRADOR												
23	Construction - Construction											
	2006											
	Quarter 1 - Trimestre 1	7,165	1,612	2,467	1,062	5,141	699	1,326
	Quarter 2 - Trimestre 2	9,151	2,113	3,174	1,490	6,777	1,181	1,193
	Quarter 3 - Trimestre 3	11,035	2,193	4,133	2,101	8,428	1,751	856
	Quarter 4 - Trimestre 4	9,981	2,159	3,448	1,838	7,444	1,501	1,036
	Annual - Annuel	9,333	2,019	3,306	1,623	6,947	1,283	1,103
31-33	Manufacturing - Fabrication											
	2003											
	Quarter 1 - Trimestre 1	11,964	462	1,305	1,001	2,768	1,540	7,656
	Quarter 2 - Trimestre 2	18,814	484	1,296	1,211	2,991	3,558	12,265
	Quarter 3 - Trimestre 3	21,084	490	1,526	1,413	3,429	4,225	13,430
	Quarter 4 - Trimestre 4	17,186	482	1,512	1,294	3,288	2,740	11,157
	Annual - Annuel	17,262	480	1,410	1,230	3,119	3,016	11,127
	2004											
	Quarter 1 - Trimestre 1	12,169	443	1,375	1,168	760	1,080	2,985	1,840	7,344
	Quarter 2 - Trimestre 2	18,439	432	1,510	1,064	1,078	2,084	3,007	3,162	12,270
	Quarter 3 - Trimestre 3	20,270	468	1,606	1,253	1,144	2,743	3,326	3,887	13,057
	Quarter 4 - Trimestre 4	15,743	449	1,499	1,130	1,218	2,292	3,078	3,510	9,154
	Annual - Annuel	16,655	448	1,498	1,154	1,050	2,050	3,099	3,100	10,456
	2005											
	Quarter 1 - Trimestre 1	11,675	463	1,296	902	2,660	1,345	7,670
	Quarter 2 - Trimestre 2	16,093	409	1,357	1,099	2,865	3,025	10,204
	Quarter 3 - Trimestre 3	18,461	460	1,453	1,285	3,198	4,759	10,503
	Quarter 4 - Trimestre 4	13,041	528	1,257	1,402	3,187	3,043	6,810
	Annual - Annuel	14,817	465	1,341	1,172	2,978	3,043	8,797
	2006											
	Quarter 1 - Trimestre 1	10,615	459	1,207	986	587	868	2,652	1,455	6,508
	Quarter 2 - Trimestre 2	17,872	469	1,283	1,170	873	2,435	2,922	3,307	11,643
	Quarter 3 - Trimestre 3	18,799	461	1,462	1,335	993	3,045	3,258	4,038	11,502
	Quarter 4 - Trimestre 4	13,846	451	1,302	1,293	907	2,474	3,046	3,381	7,418
	Annual - Annuel	15,283	460	1,314	1,196	840	2,206	2,970	3,045	9,268
41	Wholesale Trade - Commerce de gros											
	2003											
	Quarter 1 - Trimestre 1	6,070	714	1,521	1,029	425	417	3,263	842	1,965
	Quarter 2 - Trimestre 2	6,694	737	1,611	1,061	652	517	3,409	1,169	2,116
	Quarter 3 - Trimestre 3	6,670	718	1,656	1,148	635	812	3,521	1,447	1,701
	Quarter 4 - Trimestre 4	6,042	693	1,564	1,006	592	469	3,263	1,061	1,719
	Annual - Annuel	6,369	715	1,588	1,061	576	554	3,364	1,130	1,875
	2004											
	Quarter 1 - Trimestre 1	5,611	689	1,453	981	505	187	3,123	692	1,795
	Quarter 2 - Trimestre 2	6,301	707	1,537	1,063	555	578	3,307	1,133	1,861
	Quarter 3 - Trimestre 3	6,373	713	1,601	1,152	583	457	3,466	1,040	1,867
	Quarter 4 - Trimestre 4	6,125	686	1,552	1,087	604	322	3,324	926	1,875
	Annual - Annuel	6,102	699	1,536	1,071	562	386	3,305	948	1,850
	2005											
	Quarter 1 - Trimestre 1	5,610	679	1,454	981	457	203	203	1,634	3,114	659	1,837
	Quarter 2 - Trimestre 2	6,417	688	1,525	1,161	525	655	218	1,646	3,374	1,179	1,864
	Quarter 3 - Trimestre 3	6,320	660	1,626	1,209	471	482	222	1,650	3,495	952	1,873
	Quarter 4 - Trimestre 4	5,915	698	1,476	1,008	637	258	213	1,626	3,181	895	1,839
	Annual - Annuel	6,065	681	1,520	1,089	522	399	214	1,639	3,291	921	1,853
	2006											
	Quarter 1 - Trimestre 1	5,352	655	1,396	960	444	233	3,010	677	1,664
	Quarter 2 - Trimestre 2	6,022	640	1,536	1,102	571	638	3,279	1,209	1,535
	Quarter 3 - Trimestre 3	6,182	631	1,561	1,150	492	812	3,342	1,304	1,536
	Quarter 4 - Trimestre 4	5,557	646	1,460	1,067	550	367	3,172	917	1,467
	Annual - Annuel	5,778	643	1,488	1,070	514	513	3,201	1,027	1,550
44-45	Retail trade - Commerce de détail											
	2003											
	Quarter 1 - Trimestre 1	24,003	2,976	4,822	2,844	1,829	2,120	10,642	3,949	9,413
	Quarter 2 - Trimestre 2	24,952	2,917	5,152	3,095	1,850	2,285	11,164	4,135	9,653
	Quarter 3 - Trimestre 3	25,730	3,104	5,533	3,411	1,762	1,958	12,048	3,720	9,962
	Quarter 4 - Trimestre 4	25,789	2,863	5,243	3,036	1,908	2,093	11,142	4,001	10,647
	Annual - Annuel	25,119	2,965	5,187	3,096	1,837	2,114	11,249	3,951	9,919
	2004											
	Quarter 1 - Trimestre 1	25,030	2,840	5,278	2,798	1,801	2,096	10,916	3,897	10,217
	Quarter 2 - Trimestre 2	25,744	2,841	5,623	3,039	1,737	2,235	11,503	3,972	10,268
	Quarter 3 - Trimestre 3	26,755	2,937	5,851	3,298	1,868	2,113	12,087	3,981	10,687
	Quarter 4 - Trimestre 4	26,767	2,946	5,482	3,115	1,934	2,160	11,544	4,094	11,129

Table 10

Quarterly and Annual Estimates of Employment by Enterprise Size of Employment, for All Employees, for Selected Industries, Canada, Provinces and Territories.

(Continued - suite)

Tableau 10

Estimations trimestrielles et annuelles de l'emploi par taille d'entreprise selon l'emploi, pour l'ensemble des salariés pour une sélection d'industries, Canada, provinces et territoires.

NAICS 2002	Industry	Size - Taille										
		All Sizes - Toutes les tailles	0-4	5-19	20-49	50-99	100-299	300-499	500 +	0-49	50-299	300 +
SCIAN 2002	Industrie											
NEWFOUNDLAND AND LABRADOR - TERRE-NEUVE ET LABRADOR												
44-45 Retail trade - Commerce de détail												
	2004											
	Annual - Annuel	26,074	2,891	5,559	3,063	1,835	2,151	11,513	3,986	10,575
	2005											
	Quarter 1 - Trimestre 1	25,490	2,887	5,211	2,815	1,729	1,878	10,913	3,607	10,970
	Quarter 2 - Trimestre 2	26,053	2,789	5,476	3,143	1,653	2,129	11,409	3,783	10,861
	Quarter 3 - Trimestre 3	26,701	2,801	5,819	3,342	1,757	1,924	11,962	3,680	11,059
	Quarter 4 - Trimestre 4	26,298	2,732	5,512	3,097	1,723	2,120	11,341	3,843	11,115
	Annual - Annuel	26,136	2,802	5,504	3,099	1,716	2,013	11,406	3,728	11,001
	2006											
	Quarter 1 - Trimestre 1	24,945	2,752	5,165	2,781	1,468	1,884	10,698	3,352	10,895
	Quarter 2 - Trimestre 2	25,561	2,758	5,483	3,103	1,718	1,682	11,344	3,400	10,818
	Quarter 3 - Trimestre 3	26,332	2,735	5,908	3,198	1,878	2,012	11,841	3,889	10,602
	Quarter 4 - Trimestre 4	26,367	2,728	5,415	3,147	1,922	2,041	11,289	3,962	11,115
	Annual - Annuel	25,801	2,743	5,493	3,057	1,746	1,905	11,293	3,651	10,857
48-49 Transportation & warehousing - Transport et entreposage												
	2003											
	Quarter 1 - Trimestre 1	6,868	623	1,024	717	2,364	1,139	3,364
	Quarter 2 - Trimestre 2	7,367	671	1,163	845	2,678	1,372	3,316
	Quarter 3 - Trimestre 3	7,623	801	1,228	747	2,776	1,442	3,404
	Quarter 4 - Trimestre 4	7,619	747	1,159	828	2,734	1,476	3,409
	Annual - Annuel	7,369	710	1,143	784	2,638	1,357	3,374
	2004											
	Quarter 1 - Trimestre 1	7,051	685	987	873	2,544	1,146	3,361
	Quarter 2 - Trimestre 2	7,765	684	1,166	920	2,770	1,434	3,561
	Quarter 3 - Trimestre 3	8,373	862	1,168	934	2,964	1,365	4,044
	Quarter 4 - Trimestre 4	7,887	761	1,159	922	2,842	1,243	3,801
	Annual - Annuel	7,769	748	1,120	912	2,780	1,297	3,692
	2005											
	Quarter 1 - Trimestre 1	7,097	645	1,031	1,073	2,749	763	3,585
	Quarter 2 - Trimestre 2	7,741	662	1,207	986	2,855	1,164	3,722
	Quarter 3 - Trimestre 3	8,213	859	1,163	957	2,978	1,376	3,858
	Quarter 4 - Trimestre 4	7,869	759	1,119	913	2,791	1,211	3,868
	Annual - Annuel	7,730	731	1,130	982	2,843	1,128	3,758
	2006											
	Quarter 1 - Trimestre 1	7,412	604	1,056	1,033	2,692	996	3,723
	Quarter 2 - Trimestre 2	8,143	629	1,198	1,135	2,962	1,412	3,769
	Quarter 3 - Trimestre 3	8,525	776	1,184	972	2,932	1,428	4,164
	Quarter 4 - Trimestre 4	8,228	685	1,125	1,022	2,831	1,404	3,993
	Annual - Annuel	8,077	673	1,141	1,040	2,854	1,310	3,912
51 Information & cultural industries - Industrie de l'information et industrie culturelle												
	2003											
	Quarter 1 - Trimestre 1	4,012	3,407
	Quarter 2 - Trimestre 2	4,180	3,574
	Quarter 3 - Trimestre 3	3,870	3,468
	Quarter 4 - Trimestre 4	3,598	2,945
	Annual - Annuel	3,915	3,349
	2004											
	Quarter 1 - Trimestre 1	3,903	3,298
	Quarter 2 - Trimestre 2	2,681	2,012
	Quarter 3 - Trimestre 3	3,113	2,417
	Quarter 4 - Trimestre 4	3,952	3,216
	Annual - Annuel	3,412	2,736
	2005											
	Quarter 1 - Trimestre 1	3,812	3,108
	Quarter 2 - Trimestre 2	4,170	3,476
	Quarter 3 - Trimestre 3	4,245	3,568
	Quarter 4 - Trimestre 4	4,148	3,596
	Annual - Annuel	4,094	3,437
	2006											
	Quarter 1 - Trimestre 1	4,204	3,717
	Quarter 2 - Trimestre 2	4,125	3,740
	Quarter 3 - Trimestre 3	4,329	3,863
	Quarter 4 - Trimestre 4	4,422	4,040
	Annual - Annuel	4,270	3,840
52 Finance & insurance - Finance et assurances												
	2003											
	Quarter 1 - Trimestre 1	5,565	..	327	4,418

Table 10

Quarterly and Annual Estimates of Employment by Enterprise Size of Employment, for All Employees, for Selected Industries, Canada, Provinces and Territories.

(Continued - suite)

Tableau 10

Estimations trimestrielles et annuelles de l'emploi par taille d'entreprise selon l'emploi, pour l'ensemble des salariés pour une sélection d'industries, Canada, provinces et territoires.

NAICS 2002	Industry	Size - Taille										
		All Sizes - Toutes les tailles	0-4	5-19	20-49	50-99	100-299	300-499	500 +	0-49	50-299	300 +
NEWFOUNDLAND AND LABRADOR - TERRE-NEUVE ET LABRADOR												
52	Finance & insurance - Finance et assurances											
	2003											
	Quarter 2 - Trimestre 2	5,664	..	344	4,460
	Quarter 3 - Trimestre 3	5,760	..	383	4,486
	Quarter 4 - Trimestre 4	5,580	..	375	4,373
	Annual - Annuel	5,642	..	357	4,434
	2004											
	Quarter 1 - Trimestre 1	5,512	248	374	272	894	348	..	4,271
	Quarter 2 - Trimestre 2	5,597	252	405	249	906	391	..	4,299
	Quarter 3 - Trimestre 3	5,629	265	434	226	925	395	..	4,309
	Quarter 4 - Trimestre 4	5,671	277	368	208	853	402	..	4,416
	Annual - Annuel	5,602	261	395	239	894	384	..	4,324
	2005											
	Quarter 1 - Trimestre 1	5,473	231	420	215	866	385	..	4,222
	Quarter 2 - Trimestre 2	5,524	244	427	231	903	398	..	4,223
	Quarter 3 - Trimestre 3	5,455	240	434	228	903	393	..	4,159
	Quarter 4 - Trimestre 4	5,402	226	461	156	842	428	..	4,132
	Annual - Annuel	5,464	235	435	208	879	401	..	4,184
	2006											
	Quarter 1 - Trimestre 1	5,436	..	421	4,122
	Quarter 2 - Trimestre 2	5,530	..	441	4,164
	Quarter 3 - Trimestre 3	5,600	..	396	4,215
	Quarter 4 - Trimestre 4	5,482	..	382	4,223
	Annual - Annuel	5,512	..	410	4,181
53	Real estate & rental & leasing - Services immobiliers et services de location et de location à bail											
	2003											
	Quarter 1 - Trimestre 1	2,389	443	509	226	1,178
	Quarter 2 - Trimestre 2	2,561	472	545	272	1,288
	Quarter 3 - Trimestre 3	2,738	524	577	268	1,369
	Quarter 4 - Trimestre 4	2,781	470	553	262	1,285
	Annual - Annuel	2,617	477	546	257	1,280
	2004											
	Quarter 1 - Trimestre 1	2,654	498	476	284	1,257
	Quarter 2 - Trimestre 2	2,069	525	487	272	1,284
	Quarter 3 - Trimestre 3	2,147	543	496	248	1,287
	Quarter 4 - Trimestre 4	2,132	474	519	301	1,294
	Annual - Annuel	2,251	510	494	276	1,280
	2005											
	Quarter 1 - Trimestre 1	2,072	443	519	239	1,200
	Quarter 2 - Trimestre 2	2,122	525	447	388	1,359
	Quarter 3 - Trimestre 3	2,224	592	499	368	1,460
	Quarter 4 - Trimestre 4	2,054	535	447	277	1,259
	Annual - Annuel	2,118	524	478	318	1,319
	2006											
	Quarter 1 - Trimestre 1	1,980	469	424	260	1,153
	Quarter 2 - Trimestre 2	2,180	524	445	346	1,314
	Quarter 3 - Trimestre 3	2,224	534	491	305	1,330
	Quarter 4 - Trimestre 4	2,089	518	386	314	1,218
	Annual - Annuel	2,118	511	436	306	1,254
54	Professional, scientific & technical services - Services professionnels, scientifiques et techniques											
	2003											
	Quarter 1 - Trimestre 1	6,126	971	1,187	1,011	439	491	..	3,169	930	..	2,027
	Quarter 2 - Trimestre 2	6,380	990	1,243	1,059	305	637	..	3,292	942	..	2,146
	Quarter 3 - Trimestre 3	6,339	969	1,425	1,041	519	604	..	3,435	1,122	..	1,782
	Quarter 4 - Trimestre 4	6,165	992	1,325	1,086	622	435	..	3,404	1,057	..	1,705
	Annual - Annuel	6,253	981	1,295	1,049	471	542	..	3,325	1,013	..	1,915
	2004											
	Quarter 1 - Trimestre 1	5,718	1,005	1,441	1,062	417	382	..	3,508	799	..	1,412
	Quarter 2 - Trimestre 2	5,883	899	1,922	1,237	472	356	..	4,058	827	..	998
	Quarter 3 - Trimestre 3	6,025	952	1,756	1,387	501	450	..	4,095	951	..	980
	Quarter 4 - Trimestre 4	5,798	942	1,674	1,331	521	396	..	3,947	917	..	933
	Annual - Annuel	5,856	950	1,698	1,254	478	396	..	3,902	874	..	1,081
	2005											
	Quarter 1 - Trimestre 1	5,626	951	1,554	1,319	387	391	..	3,824	778	..	1,025
	Quarter 2 - Trimestre 2	5,832	937	1,638	1,294	435	460	..	3,869	895	..	1,068
	Quarter 3 - Trimestre 3	5,994	902	1,712	1,241	569	505	..	3,855	1,074	..	1,064
	Quarter 4 - Trimestre 4	5,741	917	1,583	1,143	414	601	..	3,643	1,014	..	1,084
	Annual - Annuel	5,798	927	1,622	1,249	451	489	..	3,798	940	..	1,060

Table 10

Quarterly and Annual Estimates of Employment by Enterprise Size of Employment, for All Employees, for Selected Industries, Canada, Provinces and Territories.

(Continued - suite)

Tableau 10

Estimations trimestrielles et annuelles de l'emploi par taille d'entreprise selon l'emploi, pour l'ensemble des salariés pour une sélection d'industries, Canada, provinces et territoires.

NAICS 2002	Industry	Size - Taille										
		All Sizes - Toutes les tailles	0-4	5-19	20-49	50-99	100-299	300-499	500 +	0-49	50-299	300 +
SCIAN 2002	Industrie											
NEWFOUNDLAND AND LABRADOR - TERRE-NEUVE ET LABRADOR												
54	Professional, scientific & technical services - Services professionnels, scientifiques et techniques											
	2006											
	Quarter 1 - Trimestre 1	5,560	966	1,652	988	377	529	3,605	906	1,049
	Quarter 2 - Trimestre 2	5,867	1,064	1,660	1,029	356	556	3,752	912	1,203
	Quarter 3 - Trimestre 3	6,064	1,024	1,709	1,058	399	494	3,790	892	1,382
	Quarter 4 - Trimestre 4	5,950	1,053	1,596	1,074	337	409	3,723	746	1,482
	Annual - Annuel	5,860	1,026	1,654	1,037	367	497	3,718	864	1,279
56	Admin. & support, waste managemt. & remediation services - Services admin., soutien, gestion des déchets, assainissem.											
	2003											
	Quarter 1 - Trimestre 1	5,973	469	763	837	2,069	1,771	2,133
	Quarter 2 - Trimestre 2	6,298	494	911	950	2,356	1,909	2,033
	Quarter 3 - Trimestre 3	6,861	558	1,064	993	2,614	2,046	2,201
	Quarter 4 - Trimestre 4	6,174	547	797	731	2,075	2,039	2,061
	Annual - Annuel	6,327	517	884	878	2,278	1,941	2,107
	2004											
	Quarter 1 - Trimestre 1	6,010	..	733	794	1,547	..
	Quarter 2 - Trimestre 2	6,492	..	921	897	1,452	..
	Quarter 3 - Trimestre 3	6,899	..	1,035	838	1,929	..
	Quarter 4 - Trimestre 4	5,859	..	895	754	1,626	..
	Annual - Annuel	6,315	..	896	821	1,638	..
	2005											
	Quarter 1 - Trimestre 1	5,503	484	737	748	1,969
	Quarter 2 - Trimestre 2	6,017	515	919	911	2,345
	Quarter 3 - Trimestre 3	6,818	521	1,133	973	2,627
	Quarter 4 - Trimestre 4	6,212	470	956	692	2,118
	Annual - Annuel	6,137	498	936	831	2,265
	2006											
	Quarter 1 - Trimestre 1	5,803	459	797	677	1,933
	Quarter 2 - Trimestre 2	6,246	507	966	660	2,133
	Quarter 3 - Trimestre 3	6,742	563	1,047	872	2,482
	Quarter 4 - Trimestre 4	6,363	486	848	761	2,095
	Annual - Annuel	6,289	504	915	742	2,161
61	Educational services - Services d'enseignement											
	2003											
	Quarter 1 - Trimestre 1	16,956	..	282	408	15,888
	Quarter 2 - Trimestre 2	17,038	..	279	382	15,958
	Quarter 3 - Trimestre 3	14,973	..	291	340	13,834
	Quarter 4 - Trimestre 4	17,479	..	340	361	16,310
	Annual - Annuel	16,612	..	298	373	15,498
	2004											
	Quarter 1 - Trimestre 1	17,188	394	16,003
	Quarter 2 - Trimestre 2	17,249	403	16,028
	Quarter 3 - Trimestre 3	14,926	405	13,641
	Quarter 4 - Trimestre 4	16,654	402	14,752
	Annual - Annuel	16,504	401	15,106
	2005											
	Quarter 1 - Trimestre 1	16,266	..	364	14,212
	Quarter 2 - Trimestre 2	16,439	..	324	14,356
	Quarter 3 - Trimestre 3	14,134	..	312	12,693
	Quarter 4 - Trimestre 4	16,411	..	342	15,164
	Annual - Annuel	15,813	..	335	14,106
	2006											
	Quarter 1 - Trimestre 1	16,258	..	370	278	15,024
	Quarter 2 - Trimestre 2	16,548	..	340	295	15,315
	Quarter 3 - Trimestre 3	14,742	..	248	359	13,582
	Quarter 4 - Trimestre 4	16,959	..	279	419	15,759
	Annual - Annuel	16,127	..	309	338	14,920
62	Health care & social assistance - Soins de santé et assistance sociale											
	2003											
	Quarter 1 - Trimestre 1	24,700	2,558	2,122	984	663	1,591	5,664	2,253	16,783
	Quarter 2 - Trimestre 2	25,603	2,666	2,171	938	714	1,738	5,774	2,452	17,377
	Quarter 3 - Trimestre 3	26,288	2,722	2,194	1,041	602	1,961	5,958	2,563	17,767
	Quarter 4 - Trimestre 4	25,455	2,630	2,071	996	700	1,893	5,696	2,593	17,165
	Annual - Annuel	25,512	2,644	2,139	990	670	1,796	5,773	2,465	17,273
	2004											
	Quarter 1 - Trimestre 1	25,088	2,606	2,122	1,007	748	1,714	5,735	2,463	16,890

Table 10

Quarterly and Annual Estimates of Employment by Enterprise Size of Employment, for All Employees, for Selected Industries, Canada, Provinces and Territories.

(Continued - suite)

Tableau 10

Estimations trimestrielles et annuelles de l'emploi par taille d'entreprise selon l'emploi, pour l'ensemble des salariés pour une sélection d'industries, Canada, provinces et territoires.

NAICS 2002	Industry	Size - Taille										
		All Sizes - Toutes les tailles	0-4	5-19	20-49	50-99	100-299	300-499	500 +	0-49	50-299	300 +
SCIAN 2002	Industrie											
NEWFOUNDLAND AND LABRADOR - TERRE-NEUVE ET LABRADOR												
62	Health care & social assistance - Soins de santé et assistance sociale											
	2004											
	Quarter 2 - Trimestre 2	24,921	2,581	2,220	965	762	1,973	5,766	2,735	16,420
	Quarter 3 - Trimestre 3	25,901	2,598	2,267	1,048	706	2,412	5,914	3,117	16,870
	Quarter 4 - Trimestre 4	25,899	2,540	2,177	1,043	628	2,584	5,760	3,211	16,928
	Annual - Annuel	25,452	2,581	2,197	1,016	711	2,171	5,794	2,882	16,777
	2005											
	Quarter 1 - Trimestre 1	25,621	2,502	2,178	1,061	536	2,427	5,741	2,962	16,918
	Quarter 2 - Trimestre 2	25,552	2,448	2,223	1,128	756	1,863	5,799	2,619	17,134
	Quarter 3 - Trimestre 3	24,727	2,416	2,291	1,135	863	2,055	5,842	2,918	15,967
	Quarter 4 - Trimestre 4	23,638	2,331	2,273	1,046	978	1,865	5,650	2,843	15,144
	Annual - Annuel	24,885	2,424	2,241	1,093	783	2,052	5,758	2,836	16,291
	2006											
	Quarter 1 - Trimestre 1	24,792	2,366	2,222	1,041	947	2,144	5,629	3,091	16,072
	Quarter 2 - Trimestre 2	25,214	2,293	2,333	1,093	829	2,356	5,719	3,184	16,311
	Quarter 3 - Trimestre 3	26,068	2,358	2,425	1,121	843	2,302	5,903	3,144	17,021
	Quarter 4 - Trimestre 4	25,634	2,363	2,453	1,134	854	2,044	5,949	2,898	16,787
	Annual - Annuel	25,427	2,345	2,358	1,097	868	2,212	5,800	3,080	16,548
71	Arts, entertainment & recreation - Arts, spectacles et loisirs											
	2003											
	Quarter 1 - Trimestre 1	1,296	..	454	266
	Quarter 2 - Trimestre 2	1,346	..	533	277
	Quarter 3 - Trimestre 3	1,953	..	782	435
	Quarter 4 - Trimestre 4	1,401	..	640	222
	Annual - Annuel	1,499	..	602	300
	2004											
	Quarter 1 - Trimestre 1	1,310	..	667	159
	Quarter 2 - Trimestre 2	1,422	..	655	298
	Quarter 3 - Trimestre 3	2,193	..	915	632
	Quarter 4 - Trimestre 4	1,446	..	688	310
	Annual - Annuel	1,593	..	731	350
	2005											
	Quarter 1 - Trimestre 1	1,299	292	565	232	1,089
	Quarter 2 - Trimestre 2	1,373	314	554	262	1,129
	Quarter 3 - Trimestre 3	1,947	426	806	442	1,674
	Quarter 4 - Trimestre 4	1,385	277	640	195	1,112
	Annual - Annuel	1,501	327	641	283	1,251
	2006											
	Quarter 1 - Trimestre 1	1,316	262	576	149	987
	Quarter 2 - Trimestre 2	1,389	287	558	257	1,102
	Quarter 3 - Trimestre 3	1,861	375	799	369	1,542
	Quarter 4 - Trimestre 4	1,341	278	610	187	1,075
	Annual - Annuel	1,477	301	636	240	1,177
72	Accommodation & food services - Hébergement et services de restauration											
	2003											
	Quarter 1 - Trimestre 1	10,636	904	3,362	2,283	6,548
	Quarter 2 - Trimestre 2	11,445	971	3,677	2,637	7,286
	Quarter 3 - Trimestre 3	12,818	1,099	4,292	3,072	8,463
	Quarter 4 - Trimestre 4	11,326	1,183	3,363	2,519	7,065
	Annual - Annuel	11,556	1,039	3,674	2,628	7,341
	2004											
	Quarter 1 - Trimestre 1	10,699	771	3,253	2,476	6,500
	Quarter 2 - Trimestre 2	11,406	990	3,513	2,504	7,008
	Quarter 3 - Trimestre 3	12,861	1,174	4,245	2,921	8,340
	Quarter 4 - Trimestre 4	11,691	926	3,541	2,439	6,906
	Annual - Annuel	11,664	966	3,638	2,585	7,188
	2005											
	Quarter 1 - Trimestre 1	10,530	840	3,021	2,084	5,945
	Quarter 2 - Trimestre 2	11,379	978	3,356	2,226	6,560
	Quarter 3 - Trimestre 3	12,654	1,241	3,865	2,764	7,869
	Quarter 4 - Trimestre 4	11,096	1,111	3,195	2,069	6,375
	Annual - Annuel	11,415	1,042	3,359	2,286	6,687
	2006											
	Quarter 1 - Trimestre 1	10,503	859	2,982	2,050	5,891
	Quarter 2 - Trimestre 2	11,461	880	3,258	2,448	6,586
	Quarter 3 - Trimestre 3	12,721	1,044	3,806	2,862	7,712
	Quarter 4 - Trimestre 4	11,606	896	3,377	2,158	6,431
	Annual - Annuel	11,573	920	3,356	2,379	6,655

Table 10

Quarterly and Annual Estimates of Employment by Enterprise Size of Employment, for All Employees, for Selected Industries, Canada, Provinces and Territories.

(Continued - suite)

Tableau 10

Estimations trimestrielles et annuelles de l'emploi par taille d'entreprise selon l'emploi, pour l'ensemble des salariés pour une sélection d'industries, Canada, provinces et territoires.

NAICS 2002	Industry	Size - Taille										
		All Sizes - Toutes les tailles	0-4	5-19	20-49	50-99	100-299	300-499	500 +	0-49	50-299	300 +
SCIAN 2002	Industrie											
NEWFOUNDLAND AND LABRADOR - TERRE-NEUVE ET LABRADOR												
81	Other services (except public administration) - Autres services, sauf les administrations publiques											
	2003											
	Quarter 1 - Trimestre 1	6,623	1,620	2,482	1,000	5,102	811	710
	Quarter 2 - Trimestre 2	6,534	1,809	2,452	941	5,202	994	338
	Quarter 3 - Trimestre 3	7,595	1,847	2,959	1,278	6,083	1,174	337
	Quarter 4 - Trimestre 4	7,251	1,718	2,476	1,088	5,282	1,529	440
	Annual - Annuel	7,001	1,748	2,592	1,077	5,417	1,127	456
	2004											
	Quarter 1 - Trimestre 1	6,864	1,655	2,541	1,146	5,342
	Quarter 2 - Trimestre 2	6,643	1,886	2,447	898	5,231
	Quarter 3 - Trimestre 3	7,616	1,728	3,029	1,568	6,326
	Quarter 4 - Trimestre 4	7,135	1,764	2,590	1,075	5,429
	Annual - Annuel	7,065	1,758	2,652	1,172	5,582
	2005											
	Quarter 1 - Trimestre 1	6,710	1,626	2,624	1,006	5,256	714	739
	Quarter 2 - Trimestre 2	6,613	1,673	2,577	943	5,194	706	714
	Quarter 3 - Trimestre 3	7,379	1,750	2,999	1,413	6,161	711	507
	Quarter 4 - Trimestre 4	6,858	1,713	2,522	1,149	5,384	1,080	394
	Annual - Annuel	6,890	1,690	2,680	1,128	5,499	803	588
	2006											
	Quarter 1 - Trimestre 1	6,285	1,638	2,568	1,060	5,265	673	347
	Quarter 2 - Trimestre 2	6,489	1,625	2,684	1,179	5,489	637	363
	Quarter 3 - Trimestre 3	7,591	1,738	3,130	1,485	6,353	879	359
	Quarter 4 - Trimestre 4	6,838	1,697	2,553	1,246	5,496	1,005	337
	Annual - Annuel	6,801	1,674	2,734	1,243	5,651	798	351
91	Public administration - Administrations publiques											
	2003											
	Quarter 1 - Trimestre 1	17,166	351	775	416	1,541	1,477	14,147
	Quarter 2 - Trimestre 2	16,624	394	606	421	1,421	1,379	13,823
	Quarter 3 - Trimestre 3	17,332	350	767	556	1,673	1,491	14,169
	Quarter 4 - Trimestre 4	16,105	341	705	573	1,618	1,279	13,208
	Annual - Annuel	16,807	359	713	491	1,563	1,406	13,837
	2004											
	Quarter 1 - Trimestre 1	15,921	326	850	574	285	1,152	1,750	1,437	12,734
	Quarter 2 - Trimestre 2	16,117	367	672	511	439	1,046	1,551	1,485	13,081
	Quarter 3 - Trimestre 3	17,111	358	751	565	669	1,246	1,674	1,915	13,521
	Quarter 4 - Trimestre 4	16,368	340	730	696	559	842	1,766	1,401	13,200
	Annual - Annuel	16,379	348	751	587	488	1,071	1,685	1,560	13,134
	2005											
	Quarter 1 - Trimestre 1	16,026	410	610	516	388	1,029	1,536	1,417	13,073
	Quarter 2 - Trimestre 2	16,461	422	563	493	384	939	1,478	1,322	13,661
	Quarter 3 - Trimestre 3	17,924	434	705	688	397	1,146	1,827	1,543	14,553
	Quarter 4 - Trimestre 4	16,983	356	917	556	521	923	1,829	1,443	13,710
	Annual - Annuel	16,848	406	698	563	423	1,009	1,668	1,431	13,749
	2006											
	Quarter 1 - Trimestre 1	16,498	438	660	427	273	1,027	1,525	1,300	13,674
	Quarter 2 - Trimestre 2	17,545	409	616	455	304	1,050	1,480	1,354	14,711
	Quarter 3 - Trimestre 3	17,539	420	675	607	516	1,097	1,702	1,613	14,224
	Quarter 4 - Trimestre 4	16,622	327	905	528	420	1,132	1,760	1,552	13,310
	Annual - Annuel	17,051	399	714	504	378	1,076	1,617	1,455	13,980
11-91N	Industrial aggregate (excluding unclassified) - Ensemble des industries sauf les entreprises non classifiées											
	2003											
	Quarter 1 - Trimestre 1	164,459	14,590	23,758	14,161	8,736	11,688	6,103	85,423	52,509	20,425	91,526
	Quarter 2 - Trimestre 2	177,835	15,279	25,860	16,177	9,554	14,293	5,608	91,063	57,316	23,847	96,672
	Quarter 3 - Trimestre 3	187,531	16,361	29,751	18,719	10,496	15,846	7,556	88,802	64,831	26,342	96,358
	Quarter 4 - Trimestre 4	177,075	15,961	26,029	16,294	10,610	13,623	6,490	88,068	58,283	24,233	94,558
	Annual - Annuel	176,725	15,548	26,349	16,338	9,849	13,863	6,439	88,339	58,235	23,712	94,778
	2004											
	Quarter 1 - Trimestre 1	164,672	14,484	24,964	15,159	8,748	12,202	5,622	83,494	54,607	20,950	89,116
	Quarter 2 - Trimestre 2	174,868	15,187	27,339	16,444	9,443	14,384	6,778	85,293	58,969	23,828	92,071
	Quarter 3 - Trimestre 3	184,762	16,208	30,413	19,276	10,403	16,300	8,283	83,879	65,897	26,703	92,162
	Quarter 4 - Trimestre 4	176,992	15,462	27,365	17,199	10,667	15,820	6,503	83,975	60,026	26,488	90,479
	Annual - Annuel	175,324	15,335	27,520	17,019	9,815	14,677	6,796	84,160	59,875	24,492	90,957
	2005											
	Quarter 1 - Trimestre 1	163,167	14,465	24,580	15,036	8,044	13,307	6,470	81,266	54,080	21,351	87,736
	Quarter 2 - Trimestre 2	174,299	14,927	26,421	16,619	9,744	15,240	6,891	84,457	57,967	24,984	91,348
	Quarter 3 - Trimestre 3	182,593	15,894	29,558	19,262	10,325	17,553	7,041	82,959	64,715	27,878	90,001
	Quarter 4 - Trimestre 4	170,443	14,891	26,858	16,662	10,589	14,774	4,874	81,795	58,411	25,363	86,669
	Annual - Annuel	172,626	15,044	26,854	16,895	9,676	15,218	6,319	82,619	58,793	24,894	88,938

Table 10

Quarterly and Annual Estimates of Employment by Enterprise Size of Employment, for All Employees, for Selected Industries, Canada, Provinces and Territories.

(Continued - suite)

Tableau 10

Estimations trimestrielles et annuelles de l'emploi par taille d'entreprise selon l'emploi, pour l'ensemble des salariés pour une sélection d'industries, Canada, provinces et territoires.

NAICS 2002	Industry	Size - Taille										
		All Sizes - Toutes les tailles	0-4	5-19	20-49	50-99	100-299	300-499	500 +	0-49	50-299	300 +
NEWFOUNDLAND AND LABRADOR - TERRE-NEUVE ET LABRADOR												
11-91N Industrial aggregate (excluding unclassified) - Ensemble des industries sauf les entreprises non classifiées												
	2006											
	Quarter 1 - Trimestre 1	160,762	14,178	24,536	14,557	8,217	12,656	3,472	83,146	53,271	20,874	86,618
	Quarter 2 - Trimestre 2	176,545	14,829	26,572	16,721	9,171	15,542	5,809	87,901	58,122	24,713	93,710
	Quarter 3 - Trimestre 3	184,491	15,543	29,665	19,186	10,318	17,274	5,902	86,604	64,393	27,592	92,506
	Quarter 4 - Trimestre 4	174,658	14,976	26,727	17,325	10,406	15,472	4,603	85,149	59,028	25,878	89,752
	Annual - Annuel	174,114	14,881	26,875	16,947	9,528	15,236	4,946	85,700	58,703	24,764	90,646
PRINCE EDWARD ISLAND - ÎLE-DU-PRINCE-ÉDOUARD												
23	Construction - Construction											
	2003											
	Quarter 1 - Trimestre 1	3,013	632	1,159	403	2,195
	Quarter 2 - Trimestre 2	3,980	669	1,477	620	2,766
	Quarter 3 - Trimestre 3	5,245	772	1,693	810	3,275
	Quarter 4 - Trimestre 4	4,465	852	1,426	726	3,004
	Annual - Annuel	4,176	731	1,439	640	2,810
	2004											
	Quarter 1 - Trimestre 1	3,143	621	1,166	507	2,293
	Quarter 2 - Trimestre 2	4,117	718	1,435	686	2,838
	Quarter 3 - Trimestre 3	5,287	892	1,583	716	3,191
	Quarter 4 - Trimestre 4	4,369	814	1,386	733	2,932
	Annual - Annuel	4,229	761	1,392	660	2,814
	2005											
	Quarter 1 - Trimestre 1	3,038	669	1,055
	Quarter 2 - Trimestre 2	4,154	813	1,301
	Quarter 3 - Trimestre 3	5,393	960	1,382
	Quarter 4 - Trimestre 4	4,272	799	1,264
	Annual - Annuel	4,214	810	1,251
	2006											
	Quarter 1 - Trimestre 1	3,180	712	1,078	500	2,290
	Quarter 2 - Trimestre 2	4,127	930	1,237	668	2,836
	Quarter 3 - Trimestre 3	5,159	934	1,403	799	3,136
	Quarter 4 - Trimestre 4	4,223	845	1,307	703	2,855
	Annual - Annuel	4,172	855	1,256	668	2,779
31-33	Manufacturing - Fabrication											
	2003											
	Quarter 1 - Trimestre 1	4,663	..	669	549
	Quarter 2 - Trimestre 2	6,127	..	630	691
	Quarter 3 - Trimestre 3	6,457	..	661	874
	Quarter 4 - Trimestre 4	5,957	..	575	786
	Annual - Annuel	5,801	..	634	725
	2004											
	Quarter 1 - Trimestre 1	5,146	..	604	478
	Quarter 2 - Trimestre 2	7,029	..	713	708
	Quarter 3 - Trimestre 3	7,230	..	671	861
	Quarter 4 - Trimestre 4	6,377	..	621	599
	Annual - Annuel	6,446	..	652	662
	2005											
	Quarter 1 - Trimestre 1	5,402	..	617	631
	Quarter 2 - Trimestre 2	6,817	..	628	631
	Quarter 3 - Trimestre 3	6,822	..	646	733
	Quarter 4 - Trimestre 4	5,899	..	594	534
	Annual - Annuel	6,235	..	621	632
	2006											
	Quarter 1 - Trimestre 1	4,469	..	612	524
	Quarter 2 - Trimestre 2	5,063	..	669	733
	Quarter 3 - Trimestre 3	4,910	..	710	609
	Quarter 4 - Trimestre 4	4,577	..	618	623
	Annual - Annuel	4,755	..	652	622
41	Wholesale Trade - Commerce de gros											
	2003											
	Quarter 1 - Trimestre 1	2,004	187	502	423	1,111
	Quarter 2 - Trimestre 2	2,790	165	625	582	1,372
	Quarter 3 - Trimestre 3	2,750	173	687	513	1,373
	Quarter 4 - Trimestre 4	2,212	172	569	577	1,318
	Annual - Annuel	2,439	174	596	524	1,294
	2004											
	Quarter 1 - Trimestre 1	1,780	176	510	399	1,084	253	443

Table 10

Quarterly and Annual Estimates of Employment by Enterprise Size of Employment, for All Employees, for Selected Industries, Canada, Provinces and Territories.

(Continued - suite)

Tableau 10

Estimations trimestrielles et annuelles de l'emploi par taille d'entreprise selon l'emploi, pour l'ensemble des salariés pour une sélection d'industries, Canada, provinces et territoires.

NAICS 2002	Industry	Size - Taille										
		All Sizes - Toutes les tailles	0-4	5-19	20-49	50-99	100-299	300-499	500 +	0-49	50-299	300 +
SCIAN 2002	Industrie											
PRINCE EDWARD ISLAND - ÎLE-DU-PRINCE-ÉDOUARD												
41	Wholesale Trade - Commerce de gros											
	2004											
	Quarter 2 - Trimestre 2	2,617	178	549	536	1,263	626	728
	Quarter 3 - Trimestre 3	2,485	169	606	388	1,162	735	588
	Quarter 4 - Trimestre 4	1,858	180	578	296	1,054	348	456
	Annual - Annuel	2,185	176	561	405	1,141	490	554
	2005											
	Quarter 1 - Trimestre 1	1,592	188	487	230	905	232	455
	Quarter 2 - Trimestre 2	2,509	177	560	415	1,152	698	659
	Quarter 3 - Trimestre 3	2,645	173	551	376	1,099	795	751
	Quarter 4 - Trimestre 4	2,004	162	545	322	1,029	474	501
	Annual - Annuel	2,188	175	536	336	1,046	550	592
	2006											
	Quarter 1 - Trimestre 1	1,614	155	457	342	954	188	471
	Quarter 2 - Trimestre 2	2,565	134	591	346	1,070	767	728
	Quarter 3 - Trimestre 3	2,607	148	591	417	1,157	953	497
	Quarter 4 - Trimestre 4	1,966	162	549	323	1,034	349	583
	Annual - Annuel	2,188	150	547	357	1,054	564	570
44-45	Retail trade - Commerce de détail											
	2003											
	Quarter 1 - Trimestre 1	7,285	514	1,694	1,208	3,416	941	2,928
	Quarter 2 - Trimestre 2	7,754	547	1,911	1,197	3,654	1,126	2,974
	Quarter 3 - Trimestre 3	8,074	632	2,006	1,187	3,825	1,372	2,877
	Quarter 4 - Trimestre 4	7,543	560	1,795	1,191	3,546	1,093	2,903
	Annual - Annuel	7,664	563	1,851	1,195	3,610	1,133	2,921
	2004											
	Quarter 1 - Trimestre 1	6,954	499	1,755	1,112	3,366	827	2,762
	Quarter 2 - Trimestre 2	7,337	492	1,880	1,128	3,500	994	2,843
	Quarter 3 - Trimestre 3	7,998	535	1,899	1,316	3,751	1,347	2,901
	Quarter 4 - Trimestre 4	7,719	498	1,766	1,107	3,371	1,335	3,014
	Annual - Annuel	7,502	506	1,825	1,166	3,497	1,126	2,880
	2005											
	Quarter 1 - Trimestre 1	7,264	500	1,697	1,070	3,267	1,032	2,964
	Quarter 2 - Trimestre 2	7,680	477	1,754	1,208	3,439	1,234	3,008
	Quarter 3 - Trimestre 3	8,145	509	1,839	1,336	3,684	1,330	3,132
	Quarter 4 - Trimestre 4	7,789	481	1,630	1,254	3,364	1,248	3,177
	Annual - Annuel	7,720	492	1,730	1,217	3,439	1,211	3,070
	2006											
	Quarter 1 - Trimestre 1	7,255	481	1,484	1,224	3,189	1,110	2,956
	Quarter 2 - Trimestre 2	7,418	483	1,675	1,288	3,445	1,103	2,871
	Quarter 3 - Trimestre 3	7,717	536	1,655	1,417	3,607	1,215	2,894
	Quarter 4 - Trimestre 4	7,411	490	1,553	1,241	3,285	1,151	2,976
	Annual - Annuel	7,450	497	1,592	1,292	3,381	1,144	2,925
48-49	Transportation & warehousing - Transport et entreposage											
	2003											
	Quarter 1 - Trimestre 1	1,723	..	391	728
	Quarter 2 - Trimestre 2	1,974	..	486	886
	Quarter 3 - Trimestre 3	2,169	..	485	1,000
	Quarter 4 - Trimestre 4	1,985	..	413	850
	Annual - Annuel	1,963	..	444	866
	2004											
	Quarter 1 - Trimestre 1	1,739	..	319	216	666
	Quarter 2 - Trimestre 2	1,812	..	351	238	694
	Quarter 3 - Trimestre 3	2,036	..	431	245	694
	Quarter 4 - Trimestre 4	1,876	..	352	287	697
	Annual - Annuel	1,866	..	363	247	688
	2005											
	Quarter 1 - Trimestre 1	1,667	..	258	253
	Quarter 2 - Trimestre 2	1,824	..	327	272
	Quarter 3 - Trimestre 3	2,040	..	370	322
	Quarter 4 - Trimestre 4	1,969	..	290	325
	Annual - Annuel	1,875	..	311	293
	2006											
	Quarter 1 - Trimestre 1	1,736	..	201	687
	Quarter 2 - Trimestre 2	1,832	..	274	683
	Quarter 3 - Trimestre 3	2,041	..	321	697
	Quarter 4 - Trimestre 4	1,880	..	296	692
	Annual - Annuel	1,872	..	273	690

Table 10

Quarterly and Annual Estimates of Employment by Enterprise Size of Employment, for All Employees, for Selected Industries, Canada, Provinces and Territories.

(Continued - suite)

Tableau 10

Estimations trimestrielles et annuelles de l'emploi par taille d'entreprise selon l'emploi, pour l'ensemble des salariés pour une sélection d'industries, Canada, provinces et territoires.

NAICS 2002	Industry	Size - Taille										
		All Sizes - Toutes les tailles	0-4	5-19	20-49	50-99	100-299	300-499	500 +	0-49	50-299	300 +
SCIAN 2002	Industrie											
PRINCE EDWARD ISLAND - ÎLE-DU-PRINCE-ÉDOUARD												
51	Information & cultural industries - Industrie de l'information et industrie culturelle											
	2003											
	Quarter 1 - Trimestre 1	1,231
	Quarter 2 - Trimestre 2	1,401
	Quarter 3 - Trimestre 3	1,412
	Quarter 4 - Trimestre 4	1,308
	Annual - Annuel	1,338
	2004											
	Quarter 1 - Trimestre 1	1,057
	Quarter 2 - Trimestre 2	805
	Quarter 3 - Trimestre 3	922
	Quarter 4 - Trimestre 4	1,058
	Annual - Annuel	961
	2006											
	Quarter 1 - Trimestre 1	1,147	895
	Quarter 2 - Trimestre 2	1,147	897
	Quarter 3 - Trimestre 3	1,048	893
	Quarter 4 - Trimestre 4	1,109	951
	Annual - Annuel	1,113	909
52	Finance & insurance - Finance et assurances											
	2003											
	Quarter 1 - Trimestre 1	1,695	..	213	905
	Quarter 2 - Trimestre 2	1,787	..	232	917
	Quarter 3 - Trimestre 3	1,891	..	250	955
	Quarter 4 - Trimestre 4	1,867	..	254	939
	Annual - Annuel	1,810	..	237	929
	2004											
	Quarter 1 - Trimestre 1	1,808	855
	Quarter 2 - Trimestre 2	1,845	903
	Quarter 3 - Trimestre 3	1,854	878
	Quarter 4 - Trimestre 4	1,874	939
	Annual - Annuel	1,845	894
	2005											
	Quarter 1 - Trimestre 1	1,929	..	232	888
	Quarter 2 - Trimestre 2	1,756	..	215	929
	Quarter 3 - Trimestre 3	1,787	..	230	968
	Quarter 4 - Trimestre 4	1,770	..	227	991
	Annual - Annuel	1,810	..	226	944
	2006											
	Quarter 1 - Trimestre 1	1,740	..	234	979
	Quarter 2 - Trimestre 2	1,745	..	225	980
	Quarter 3 - Trimestre 3	1,765	..	250	998
	Quarter 4 - Trimestre 4	1,770	..	235	1,006
	Annual - Annuel	1,755	..	236	991
54	Professional, scientific & technical services - Services professionnels, scientifiques et techniques											
	2003											
	Quarter 1 - Trimestre 1	1,444	..	384	888
	Quarter 2 - Trimestre 2	1,499	..	440	953
	Quarter 3 - Trimestre 3	1,596	..	511	1,057
	Quarter 4 - Trimestre 4	1,592	..	510	1,010
	Annual - Annuel	1,533	..	461	977
	2004											
	Quarter 1 - Trimestre 1	1,615	..	484
	Quarter 2 - Trimestre 2	1,600	..	550
	Quarter 3 - Trimestre 3	1,681	..	589
	Quarter 4 - Trimestre 4	1,582	..	498
	Annual - Annuel	1,620	..	530
	2005											
	Quarter 1 - Trimestre 1	1,550	..	495	1,014
	Quarter 2 - Trimestre 2	1,588	..	546	1,031
	Quarter 3 - Trimestre 3	1,613	..	560	1,053
	Quarter 4 - Trimestre 4	1,541	..	479	962
	Annual - Annuel	1,573	..	520	1,015
	2006											
	Quarter 1 - Trimestre 1	1,546	..	544	995
	Quarter 2 - Trimestre 2	1,605	..	587	1,077
	Quarter 3 - Trimestre 3	1,626	..	582	1,104
	Quarter 4 - Trimestre 4	1,578	..	560	1,047
	Annual - Annuel	1,589	..	568	1,056

Table 10

Quarterly and Annual Estimates of Employment by Enterprise Size of Employment, for All Employees, for Selected Industries, Canada, Provinces and Territories.

(Continued - suite)

Tableau 10

Estimations trimestrielles et annuelles de l'emploi par taille d'entreprise selon l'emploi, pour l'ensemble des salariés pour une sélection d'industries, Canada, provinces et territoires.

NAICS 2002	Industry	Size - Taille										
		All Sizes - Toutes les tailles	0-4	5-19	20-49	50-99	100-299	300-499	500 +	0-49	50-299	300 +
SCIAN 2002	Industrie											
PRINCE EDWARD ISLAND - ÎLE-DU-PRINCE-ÉDOUARD												
62	Health care & social assistance - Soins de santé et assistance sociale											
	2003											
	Quarter 1 - Trimestre 1	7,593	..	778	639
	Quarter 2 - Trimestre 2	7,657	..	785	687
	Quarter 3 - Trimestre 3	8,073	..	811	652
	Quarter 4 - Trimestre 4	7,899	..	793	629
	Annual - Annuel	7,806	..	792	652
	2004											
	Quarter 1 - Trimestre 1	8,693	433	774	539	1,746
	Quarter 2 - Trimestre 2	8,886	475	787	586	1,848
	Quarter 3 - Trimestre 3	9,140	448	878	499	1,825
	Quarter 4 - Trimestre 4	8,920	453	879	533	1,865
	Annual - Annuel	8,910	452	829	539	1,821
	2005											
	Quarter 1 - Trimestre 1	8,863	445	851	564	1,860
	Quarter 2 - Trimestre 2	8,963	470	835	600	1,906
	Quarter 3 - Trimestre 3	9,144	434	896	611	1,942
	Quarter 4 - Trimestre 4	8,930	421	885	535	1,841
	Annual - Annuel	8,975	443	867	578	1,887
	2006											
	Quarter 1 - Trimestre 1	7,764	402	846	767	2,014	2,304	3,445	..
	Quarter 2 - Trimestre 2	9,042	410	873	574	1,858	1,544	5,640	..
	Quarter 3 - Trimestre 3	8,402	391	810	588	1,789	2,717	3,897	..
	Quarter 4 - Trimestre 4	8,435	383	871	673	1,928	2,725	3,782	..
	Annual - Annuel	8,411	397	850	651	1,897	2,323	4,191	..
71	Arts, entertainment & recreation - Arts, spectacles et loisirs											
	2003											
	Quarter 1 - Trimestre 1	720	..	255	100
	Quarter 2 - Trimestre 2	1,158	..	281	246
	Quarter 3 - Trimestre 3	1,729	..	394	469
	Quarter 4 - Trimestre 4	925	..	226	160
	Annual - Annuel	1,133	..	289	244
	2004											
	Quarter 1 - Trimestre 1	768	..	181
	Quarter 2 - Trimestre 2	1,203	..	275
	Quarter 3 - Trimestre 3	1,726	..	388
	Quarter 4 - Trimestre 4	1,007	..	238
	Annual - Annuel	1,176	..	271
	2005											
	Quarter 1 - Trimestre 1	854	..	190
	Quarter 2 - Trimestre 2	1,137	..	225
	Quarter 3 - Trimestre 3	1,580	..	361
	Quarter 4 - Trimestre 4	1,042	..	238
	Annual - Annuel	1,153	..	254
	2006											
	Quarter 1 - Trimestre 1	893	..	148	119
	Quarter 2 - Trimestre 2	1,182	..	234	268
	Quarter 3 - Trimestre 3	1,671	..	377	527
	Quarter 4 - Trimestre 4	1,168	..	245	252
	Annual - Annuel	1,228	..	251	291
72	Accommodation & food services - Hébergement et services de restauration											
	2003											
	Quarter 1 - Trimestre 1	4,566	..	710	816
	Quarter 2 - Trimestre 2	5,675	..	1,185	1,056
	Quarter 3 - Trimestre 3	7,236	..	1,556	1,596
	Quarter 4 - Trimestre 4	5,281	..	884	1,000
	Annual - Annuel	5,690	..	1,084	1,117
	2004											
	Quarter 1 - Trimestre 1	4,528	163	696	818	1,677	1,593	1,258	..
	Quarter 2 - Trimestre 2	5,635	203	1,174	962	2,338	1,915	1,382	..
	Quarter 3 - Trimestre 3	7,548	271	1,547	1,462	3,280	2,461	1,807	..
	Quarter 4 - Trimestre 4	5,264	203	894	877	1,974	1,609	1,681	..
	Annual - Annuel	5,743	210	1,077	1,030	2,317	1,894	1,532	..
	2005											
	Quarter 1 - Trimestre 1	4,753	172	661	747	1,581
	Quarter 2 - Trimestre 2	5,655	218	1,043	950	2,211
	Quarter 3 - Trimestre 3	7,077	298	1,467	1,517	3,282
	Quarter 4 - Trimestre 4	5,112	230	829	822	1,881
	Annual - Annuel	5,649	229	1,000	1,009	2,239
	2006											
	Quarter 1 - Trimestre 1	4,619	180	631	683	1,494	1,959	1,166	..

Table 10

Quarterly and Annual Estimates of Employment by Enterprise Size of Employment, for All Employees, for Selected Industries, Canada, Provinces and Territories.

(Continued - suite)

Tableau 10

Estimations trimestrielles et annuelles de l'emploi par taille d'entreprise selon l'emploi, pour l'ensemble des salariés pour une sélection d'industries, Canada, provinces et territoires.

NAICS 2002	Industry	Size - Taille										
		All Sizes - Toutes les tailles	0-4	5-19	20-49	50-99	100-299	300-499	500 +	0-49	50-299	300 +
SCIAN 2002	Industrie											
PRINCE EDWARD ISLAND - ÎLE-DU-PRINCE-ÉDOUARD												
72	Accommodation & food services - Hébergement et services de restauration											
	2006											
	Quarter 2 - Trimestre 2	5,660	192	1,020	967	2,180	2,118	1,362
	Quarter 3 - Trimestre 3	7,224	265	1,443	1,464	3,172	2,080	1,971
	Quarter 4 - Trimestre 4	5,210	189	814	787	1,790	2,183	1,238
	Annual - Annuel	5,678	207	977	975	2,159	2,085	1,434
81	Other services (except public administration) - Autres services, sauf les administrations publiques											
	2003											
	Quarter 1 - Trimestre 1	1,821	..	828
	Quarter 2 - Trimestre 2	1,932	..	910
	Quarter 3 - Trimestre 3	2,037	..	982
	Quarter 4 - Trimestre 4	1,873	..	871
	Annual - Annuel	1,916	..	898
	2004											
	Quarter 1 - Trimestre 1	1,777	555	843	182	1,579
	Quarter 2 - Trimestre 2	1,796	672	767	142	1,580
	Quarter 3 - Trimestre 3	1,880	638	938	172	1,748
	Quarter 4 - Trimestre 4	1,845	631	735	230	1,596
	Annual - Annuel	1,824	624	821	181	1,626
	2005											
	Quarter 1 - Trimestre 1	1,749	600	693	216	1,508
	Quarter 2 - Trimestre 2	1,792	596	793	176	1,565
	Quarter 3 - Trimestre 3	1,908	660	905	161	1,726
	Quarter 4 - Trimestre 4	1,802	576	820	128	1,524
	Annual - Annuel	1,813	608	803	170	1,581
	2006											
	Quarter 1 - Trimestre 1	1,729	..	722	1,497
	Quarter 2 - Trimestre 2	1,844	..	850	1,652
	Quarter 3 - Trimestre 3	1,931	..	886	1,777
	Quarter 4 - Trimestre 4	1,813	..	774	1,549
	Annual - Annuel	1,829	..	808	1,619
91	Public administration - Administrations publiques											
	2003											
	Quarter 1 - Trimestre 1	6,398	117	5,624	234	540	5,624
	Quarter 2 - Trimestre 2	7,210	123	6,201	224	551	6,435
	Quarter 3 - Trimestre 3	7,876	157	6,552	266	640	6,970
	Quarter 4 - Trimestre 4	6,765	66	5,768	170	475	6,120
	Annual - Annuel	7,062	116	6,036	223	552	6,287
	2004											
	Quarter 1 - Trimestre 1	6,564	123	217	496	5,851
	Quarter 2 - Trimestre 2	7,165	95	175	532	6,458
	Quarter 3 - Trimestre 3	7,073	125	245	553	6,275
	Quarter 4 - Trimestre 4	6,017	99	187	468	5,362
	Annual - Annuel	6,705	111	206	512	5,986
	2005											
	Quarter 1 - Trimestre 1	5,952	99	4,808	194	350	5,409
	Quarter 2 - Trimestre 2	6,076	69	5,025	161	603	5,312
	Quarter 3 - Trimestre 3	6,654	149	5,708	261	545	5,848
	Quarter 4 - Trimestre 4	6,243	126	5,168	211	490	5,541
	Annual - Annuel	6,231	111	5,177	207	497	5,527
	2006											
	Quarter 1 - Trimestre 1	5,827	84	233	257	318	5,252
	Quarter 2 - Trimestre 2	6,615	247	392	183	639	5,793
	Quarter 3 - Trimestre 3	6,889	341	372	180	713	5,997
	Quarter 4 - Trimestre 4	6,121	132	245	288	378	5,455
	Annual - Annuel	6,363	201	311	227	512	5,624
11-91N	Industrial aggregate (excluding unclassified) - Ensemble des industries sauf les entreprises non classifiées											
	2003											
	Quarter 1 - Trimestre 1	51,523	3,820	8,463	5,742	4,222	5,296	1,826	22,153	18,025	9,518	23,980
	Quarter 2 - Trimestre 2	59,257	4,159	10,016	6,789	4,698	6,600	1,965	25,030	20,963	11,298	26,996
	Quarter 3 - Trimestre 3	63,236	4,678	11,207	7,968	5,039	7,526	3,457	23,362	23,852	12,565	26,819
	Quarter 4 - Trimestre 4	57,526	4,367	9,204	6,631	4,700	5,982	2,461	24,181	20,202	10,682	26,642
	Annual - Annuel	57,885	4,256	9,722	6,782	4,665	6,351	2,427	23,682	20,761	11,016	26,109
	2004											
	Quarter 1 - Trimestre 1	53,120	3,773	8,428	5,720	4,186	5,455	2,556	23,002	17,921	9,640	25,558
	Quarter 2 - Trimestre 2	60,064	4,220	9,672	6,654	4,584	6,003	3,265	25,666	20,547	10,586	28,931
	Quarter 3 - Trimestre 3	63,485	4,580	10,887	7,595	5,075	7,150	3,368	24,830	23,062	12,225	28,198
	Quarter 4 - Trimestre 4	57,806	4,283	9,057	6,079	4,721	5,806	2,972	24,888	19,419	10,528	27,860

Table 10

Quarterly and Annual Estimates of Employment by Enterprise Size of Employment, for All Employees, for Selected Industries, Canada, Provinces and Territories.

(Continued - suite)

Tableau 10

Estimations trimestrielles et annuelles de l'emploi par taille d'entreprise selon l'emploi, pour l'ensemble des salariés pour une sélection d'industries, Canada, provinces et territoires.

NAICS 2002	Industry	Size - Taille										
		All Sizes - Toutes les tailles	0-4	5-19	20-49	50-99	100-299	300-499	500 +	0-49	50-299	300 +
SCIAN 2002	Industrie											
PRINCE EDWARD ISLAND - ÎLE-DU-PRINCE-ÉDOUARD												
11-91N Industrial aggregate (excluding unclassified) - Ensemble des industries sauf les entreprises non classifiées												
	2004											
	Annual - Annuel	58,619	4,214	9,511	6,512	4,642	6,103	3,040	24,596	20,237	10,745	27,637
	2005											
	Quarter 1 - Trimestre 1	53,153	3,938	8,007	5,524	4,359	4,295	3,181	23,850	17,469	8,653	27,031
	Quarter 2 - Trimestre 2	58,954	4,281	9,139	6,425	4,741	6,039	3,556	24,774	19,845	10,780	28,329
	Quarter 3 - Trimestre 3	62,249	4,666	10,370	7,836	5,206	6,660	2,912	24,598	22,872	11,867	27,511
	Quarter 4 - Trimestre 4	57,379	4,153	8,671	6,125	4,946	5,484	2,929	25,071	18,949	10,431	28,000
	Annual - Annuel	57,934	4,260	9,047	6,477	4,813	5,619	3,145	24,573	19,784	10,433	27,718
	2006											
	Quarter 1 - Trimestre 1	51,196	3,901	7,757	5,908	4,378	5,330	2,003	21,919	17,566	9,708	23,922
	Quarter 2 - Trimestre 2	57,874	4,203	9,152	6,741	4,603	6,130	2,567	24,478	20,096	10,733	27,045
	Quarter 3 - Trimestre 3	59,394	4,438	10,048	7,615	5,230	7,859	2,389	21,815	22,101	13,089	24,204
	Quarter 4 - Trimestre 4	55,612	4,093	8,675	6,352	4,467	6,901	2,010	23,113	19,120	11,369	25,123
	Annual - Annuel	56,019	4,159	8,908	6,654	4,670	6,555	2,242	22,831	19,721	11,225	25,074
NOVA SCOTIA - NOUVELLE-ÉCOSSE												
21	Mining & oil & gas extraction - Extraction minière et extraction de pétrole et de gaz											
	2006											
	Quarter 1 - Trimestre 1	1,610
	Quarter 2 - Trimestre 2	1,832
	Quarter 3 - Trimestre 3	2,013
	Quarter 4 - Trimestre 4	1,968
	Annual - Annuel	1,856
23	Construction - Construction											
	2003											
	Quarter 1 - Trimestre 1	14,086	3,398	5,552	2,186	813	531	11,135	1,345	1,606
	Quarter 2 - Trimestre 2	16,329	3,583	6,771	2,900	1,120	767	13,254	1,887	1,188
	Quarter 3 - Trimestre 3	18,531	3,793	7,400	3,445	1,829	838	14,639	2,667	1,226
	Quarter 4 - Trimestre 4	17,438	4,354	6,328	3,376	1,390	848	14,058	2,237	1,143
	Annual - Annuel	16,596	3,782	6,513	2,977	1,288	746	13,271	2,034	1,291
	2004											
	Quarter 1 - Trimestre 1	14,304	3,209	5,844	2,475	1,218	459	11,528	1,677	1,099
	Quarter 2 - Trimestre 2	17,100	3,623	6,929	3,030	1,464	759	13,583	2,223	1,294
	Quarter 3 - Trimestre 3	19,470	4,092	7,429	3,534	1,962	1,101	15,054	3,063	1,353
	Quarter 4 - Trimestre 4	17,828	4,069	6,559	3,240	1,785	934	13,868	2,720	1,241
	Annual - Annuel	17,176	3,748	6,690	3,070	1,607	813	13,508	2,421	1,247
	2005											
	Quarter 1 - Trimestre 1	14,453	3,527	5,345	2,637	1,215	656	11,509	1,871	1,073
	Quarter 2 - Trimestre 2	17,465	3,925	6,593	3,127	1,758	796	13,646	2,554	1,266
	Quarter 3 - Trimestre 3	19,825	4,332	7,431	3,503	1,966	1,181	15,267	3,146	1,412
	Quarter 4 - Trimestre 4	18,801	3,801	6,960	3,511	1,918	1,136	14,272	3,054	1,474
	Annual - Annuel	17,636	3,897	6,582	3,195	1,714	942	13,673	2,656	1,306
	2006											
	Quarter 1 - Trimestre 1	16,042	3,727	5,645	2,985	1,581	857	12,357	2,438	1,246
	Quarter 2 - Trimestre 2	18,448	4,561	6,336	3,437	1,621	1,108	14,333	2,729	1,387
	Quarter 3 - Trimestre 3	20,637	4,579	7,169	3,433	2,383	1,288	15,181	3,672	1,785
	Quarter 4 - Trimestre 4	20,446	4,546	6,568	3,311	2,258	1,308	14,425	3,566	2,454
	Annual - Annuel	18,893	4,353	6,429	3,292	1,961	1,140	14,074	3,101	1,718
31-33	Manufacturing - Fabrication											
	2003											
	Quarter 1 - Trimestre 1	38,192	1,213	3,439	3,506	3,065	5,567	2,569	18,833	8,158	8,632	21,402
	Quarter 2 - Trimestre 2	41,403	1,271	3,587	3,758	3,846	6,027	3,061	19,853	8,616	9,873	22,914
	Quarter 3 - Trimestre 3	43,698	1,217	3,618	3,848	4,052	6,652	2,313	21,998	8,683	10,705	24,311
	Quarter 4 - Trimestre 4	41,347	1,218	3,467	3,996	3,276	6,428	2,269	20,694	8,681	9,704	22,963
	Annual - Annuel	41,160	1,229	3,528	3,777	3,560	6,168	2,553	20,345	8,534	9,728	22,897
	2004											
	Quarter 1 - Trimestre 1	38,466	1,188	3,227	3,605	2,979	5,759	2,233	19,476	8,019	8,737	21,709
	Quarter 2 - Trimestre 2	42,213	1,277	3,531	3,917	3,345	5,837	3,315	20,992	8,725	9,182	24,306
	Quarter 3 - Trimestre 3	43,779	1,154	3,518	4,015	3,962	5,777	2,907	22,448	8,686	9,738	25,354
	Quarter 4 - Trimestre 4	40,335	1,093	3,451	3,819	3,561	5,378	3,257	19,776	8,363	8,939	23,033
	Annual - Annuel	41,198	1,178	3,432	3,839	3,462	5,688	2,928	20,673	8,448	9,149	23,601
	2005											
	Quarter 1 - Trimestre 1	37,066	1,219	3,106	3,282	3,462	5,031	2,533	18,432	7,607	8,493	20,966
	Quarter 2 - Trimestre 2	40,634	1,194	3,128	3,665	3,723	6,027	2,725	20,170	7,987	9,751	22,896
	Quarter 3 - Trimestre 3	42,078	1,104	3,351	3,952	3,877	6,033	3,358	20,404	8,406	9,910	23,762
	Quarter 4 - Trimestre 4	41,334	1,158	3,133	3,681	3,391	5,887	3,382	20,701	7,972	9,278	24,084
	Annual - Annuel	40,278	1,169	3,179	3,645	3,613	5,745	3,000	19,927	7,993	9,358	22,927

Table 10

Quarterly and Annual Estimates of Employment by Enterprise Size of Employment, for All Employees, for Selected Industries, Canada, Provinces and Territories.

(Continued - suite)

Tableau 10

Estimations trimestrielles et annuelles de l'emploi par taille d'entreprise selon l'emploi, pour l'ensemble des salariés pour une sélection d'industries, Canada, provinces et territoires.

NAICS 2002	Industry	Size - Taille										
		All Sizes - Toutes les tailles	0-4	5-19	20-49	50-99	100-299	300-499	500 +	0-49	50-299	300 +
SCIAN 2002	Industrie											
NOVA SCOTIA - NOUVELLE-ÉCOSSE												
31-33 Manufacturing - Fabrication												
2006												
	Quarter 1 - Trimestre 1	38,827	1,082	3,054	3,201	2,970	5,919	3,786	18,814	7,337	8,890	22,601
	Quarter 2 - Trimestre 2	39,593	1,200	3,069	3,358	3,626	6,332	4,288	17,721	7,627	9,957	22,008
	Quarter 3 - Trimestre 3	40,212	1,062	3,120	3,615	3,660	6,142	4,004	18,608	7,797	9,802	22,613
	Quarter 4 - Trimestre 4	37,461	1,020	3,014	3,499	3,483	5,711	3,946	16,788	7,533	9,194	20,734
	Annual - Annuel	39,023	1,091	3,064	3,418	3,435	6,026	4,006	17,983	7,573	9,461	21,989
41 Wholesale Trade - Commerce de gros												
2003												
	Quarter 1 - Trimestre 1	16,053	1,470	3,217	2,049	1,309	1,489	692	5,826	6,736	2,798	6,518
	Quarter 2 - Trimestre 2	17,394	1,463	3,390	2,301	1,572	2,117	693	5,858	7,154	3,689	6,552
	Quarter 3 - Trimestre 3	17,234	1,389	3,405	2,125	1,501	2,655	627	5,532	6,919	4,155	6,159
	Quarter 4 - Trimestre 4	16,347	1,360	3,383	2,193	1,545	1,819	436	5,611	6,936	3,364	6,047
	Annual - Annuel	16,757	1,420	3,349	2,167	1,482	2,020	612	5,707	6,936	3,502	6,319
2004												
	Quarter 1 - Trimestre 1	16,028	1,319	3,232	1,948	1,598	1,423	779	5,729	6,499	3,021	6,508
	Quarter 2 - Trimestre 2	17,837	1,374	3,440	2,171	1,765	2,520	695	5,872	6,985	4,285	6,567
	Quarter 3 - Trimestre 3	18,158	1,324	3,421	1,992	1,821	2,840	772	5,989	6,736	4,661	6,761
	Quarter 4 - Trimestre 4	17,142	1,294	3,409	2,102	1,420	1,990	994	5,933	6,805	3,410	6,927
	Annual - Annuel	17,291	1,328	3,376	2,053	1,651	2,193	810	5,881	6,756	3,844	6,691
2005												
	Quarter 1 - Trimestre 1	16,521	1,239	3,273	1,979	1,518	1,563	1,109	5,838	6,492	3,082	6,947
	Quarter 2 - Trimestre 2	18,206	1,302	3,323	2,343	1,799	2,190	1,268	5,981	6,968	3,989	7,249
	Quarter 3 - Trimestre 3	18,556	1,224	3,476	2,190	1,580	3,043	1,080	5,963	6,891	4,622	7,043
	Quarter 4 - Trimestre 4	17,799	1,261	3,306	2,115	1,420	2,472	1,260	5,964	6,682	3,893	7,224
	Annual - Annuel	17,770	1,256	3,345	2,157	1,579	2,317	1,179	5,937	6,758	3,896	7,116
2006												
	Quarter 1 - Trimestre 1	16,924	1,245	3,191	1,842	1,241	1,851	1,363	6,191	6,278	3,092	7,554
	Quarter 2 - Trimestre 2	18,051	1,200	3,300	2,176	1,423	2,658	1,173	6,122	6,675	4,081	7,295
	Quarter 3 - Trimestre 3	18,081	1,203	3,279	2,211	1,244	2,610	1,216	6,318	6,693	3,854	7,534
	Quarter 4 - Trimestre 4	16,585	1,236	3,224	2,138	1,023	1,756	977	6,232	6,599	2,778	7,208
	Annual - Annuel	17,410	1,221	3,248	2,092	1,233	2,219	1,182	6,216	6,561	3,451	7,398
44-45 Retail trade - Commerce de détail												
2003												
	Quarter 1 - Trimestre 1	50,163	3,490	8,447	6,514	5,106	3,158	730	22,717	18,452	8,263	23,447
	Quarter 2 - Trimestre 2	51,211	3,470	8,945	6,738	5,343	3,413	678	22,624	19,153	8,757	23,302
	Quarter 3 - Trimestre 3	51,779	3,777	9,033	6,611	5,073	3,870	824	22,591	19,422	8,943	23,415
	Quarter 4 - Trimestre 4	52,474	3,496	8,668	6,562	5,227	3,558	1,049	23,914	18,726	8,785	24,963
	Annual - Annuel	51,407	3,558	8,773	6,606	5,187	3,500	820	22,962	18,938	8,687	23,782
2004												
	Quarter 1 - Trimestre 1	50,547	3,423	8,270	6,301	5,146	3,094	634	23,679	17,995	8,240	24,312
	Quarter 2 - Trimestre 2	51,983	3,439	8,727	6,534	5,041	3,445	571	24,225	18,700	8,487	24,796
	Quarter 3 - Trimestre 3	53,028	3,537	8,924	6,493	5,184	3,688	554	24,648	18,954	8,872	25,202
	Quarter 4 - Trimestre 4	53,528	3,483	8,523	6,389	4,993	3,581	821	25,738	18,395	8,573	26,559
	Annual - Annuel	52,271	3,471	8,611	6,429	5,091	3,452	645	24,573	18,511	8,543	25,217
2005												
	Quarter 1 - Trimestre 1	51,427	3,409	8,115	6,119	4,748	2,982	697	25,356	17,643	7,731	26,053
	Quarter 2 - Trimestre 2	52,594	3,306	8,762	6,285	4,885	3,101	904	25,351	18,354	7,986	26,255
	Quarter 3 - Trimestre 3	53,045	3,376	8,856	6,516	5,141	2,894	1,140	25,121	18,749	8,035	26,260
	Quarter 4 - Trimestre 4	53,451	3,297	8,491	6,582	4,609	3,466	931	26,076	18,369	8,075	27,006
	Annual - Annuel	52,629	3,347	8,556	6,376	4,846	3,111	918	25,476	18,279	7,957	26,394
2006												
	Quarter 1 - Trimestre 1	51,605	3,327	8,015	6,462	4,941	2,968	909	24,983	17,804	7,909	25,892
	Quarter 2 - Trimestre 2	52,401	3,277	8,566	6,831	4,919	3,125	820	24,864	18,673	8,044	25,684
	Quarter 3 - Trimestre 3	53,529	3,356	8,857	7,003	4,749	3,318	1,001	25,245	19,216	8,068	26,246
	Quarter 4 - Trimestre 4	54,501	3,284	8,624	6,744	4,567	3,627	1,216	26,438	18,653	8,195	27,654
	Annual - Annuel	53,009	3,311	8,516	6,760	4,794	3,259	986	25,382	18,586	8,054	26,369
48-49 Transportation & warehousing - Transport et entreposage												
2003												
	Quarter 1 - Trimestre 1	14,896	1,112	1,657	1,305	1,221	1,227	849	7,525	4,074	2,448	8,374
	Quarter 2 - Trimestre 2	15,401	1,133	1,719	1,379	1,365	1,020	1,136	7,649	4,231	2,385	8,785
	Quarter 3 - Trimestre 3	15,745	1,236	1,747	1,426	1,510	1,006	1,223	7,597	4,409	2,516	8,820
	Quarter 4 - Trimestre 4	15,330	1,218	1,704	1,352	1,271	1,070	878	7,837	4,274	2,341	8,715
	Annual - Annuel	15,343	1,175	1,707	1,365	1,342	1,081	1,021	7,652	4,247	2,422	8,674
2004												
	Quarter 1 - Trimestre 1	14,895	1,113	1,659	1,340	1,083	1,216	4,111	2,299	8,484
	Quarter 2 - Trimestre 2	15,600	1,064	1,821	1,311	1,138	1,455	4,195	2,593	8,812
	Quarter 3 - Trimestre 3	16,143	1,213	1,849	1,299	1,330	1,499	4,361	2,829	8,953
	Quarter 4 - Trimestre 4	15,503	1,171	1,705	1,310	1,159	1,363	4,186	2,522	8,794
	Annual - Annuel	15,535	1,140	1,758	1,315	1,178	1,383	4,214	2,561	8,761

Table 10

Quarterly and Annual Estimates of Employment by Enterprise Size of Employment, for All Employees, for Selected Industries, Canada, Provinces and Territories.

(Continued - suite)

Tableau 10

Estimations trimestrielles et annuelles de l'emploi par taille d'entreprise selon l'emploi, pour l'ensemble des salariés pour une sélection d'industries, Canada, provinces et territoires.

NAICS 2002	Industry	Size - Taille										
		All Sizes - Toutes les tailles	0-4	5-19	20-49	50-99	100-299	300-499	500 +	0-49	50-299	300 +
SCIAN 2002	Industrie											
NOVA SCOTIA - NOUVELLE-ÉCOSSE												
48-49 Transportation & warehousing - Transport et entreposage												
2005												
	Quarter 1 - Trimestre 1	15,190	1,030	1,626	1,344	1,158	1,408	415	8,210	3,999	2,566	8,625
	Quarter 2 - Trimestre 2	15,869	1,122	1,654	1,321	1,439	1,462	469	8,401	4,098	2,901	8,870
	Quarter 3 - Trimestre 3	16,382	1,174	1,733	1,369	1,462	1,488	670	8,486	4,276	2,950	9,156
	Quarter 4 - Trimestre 4	16,364	1,164	1,656	1,206	1,403	1,241	793	8,901	4,026	2,643	9,694
	Annual - Annuel	15,951	1,123	1,667	1,310	1,366	1,400	587	8,499	4,100	2,765	9,086
2006												
	Quarter 1 - Trimestre 1	15,615	1,042	1,597	1,249	1,377	1,331	563	8,457	3,887	2,708	9,020
	Quarter 2 - Trimestre 2	16,112	1,006	1,711	1,298	1,379	1,468	668	8,583	4,014	2,846	9,251
	Quarter 3 - Trimestre 3	16,780	1,147	1,666	1,527	1,156	1,731	983	8,569	4,341	2,887	9,552
	Quarter 4 - Trimestre 4	16,335	1,114	1,618	1,481	1,145	1,466	917	8,594	4,213	2,611	9,511
	Annual - Annuel	16,210	1,077	1,648	1,389	1,264	1,499	783	8,551	4,114	2,763	9,333
51 Information & cultural industries - Industrie de l'information et industrie culturelle												
2003												
	Quarter 1 - Trimestre 1	11,354	169	471	516	600	687	1,156	1,287	8,910
	Quarter 2 - Trimestre 2	11,108	163	528	487	595	821	1,179	1,416	8,512
	Quarter 3 - Trimestre 3	10,009	161	536	556	680	546	1,252	1,227	7,530
	Quarter 4 - Trimestre 4	9,999	173	443	565	479	659	1,181	1,138	7,680
	Annual - Annuel	10,617	167	495	531	588	679	1,192	1,267	8,158
2004												
	Quarter 1 - Trimestre 1	10,275	162	432	569	441	579	1,163	1,019	8,092
	Quarter 2 - Trimestre 2	8,400	178	478	428	416	680	1,083	1,096	6,221
	Quarter 3 - Trimestre 3	9,126	190	467	444	400	637	1,100	1,037	6,989
	Quarter 4 - Trimestre 4	9,965	184	434	409	452	770	1,026	1,223	7,716
	Annual - Annuel	9,442	178	453	462	427	666	1,093	1,094	7,255
2005												
	Quarter 1 - Trimestre 1	10,142	156	460	357	973	1,211	7,958
	Quarter 2 - Trimestre 2	10,443	154	400	440	995	1,146	8,303
	Quarter 3 - Trimestre 3	10,809	151	485	424	1,060	1,341	8,408
	Quarter 4 - Trimestre 4	10,547	154	428	466	1,048	1,191	8,309
	Annual - Annuel	10,485	154	443	422	1,019	1,222	8,245
2006												
	Quarter 1 - Trimestre 1	10,718	158	406	436	390	758	1,000	1,149	8,570
	Quarter 2 - Trimestre 2	10,893	155	412	435	536	746	1,001	1,283	8,609
	Quarter 3 - Trimestre 3	10,759	156	393	458	652	979	1,007	1,631	8,122
	Quarter 4 - Trimestre 4	10,973	160	424	461	651	759	1,045	1,410	8,518
	Annual - Annuel	10,836	157	409	448	557	811	1,013	1,368	8,454
52 Finance & insurance - Finance et assurances												
2003												
	Quarter 1 - Trimestre 1	15,670	589	986	591	98	12,034	2,166	1,372	12,132
	Quarter 2 - Trimestre 2	15,917	571	1,015	686	111	12,259	2,272	1,276	12,370
	Quarter 3 - Trimestre 3	15,894	483	1,064	755	86	12,338	2,302	1,168	12,424
	Quarter 4 - Trimestre 4	15,712	514	999	626	102	12,118	2,139	1,354	12,219
	Annual - Annuel	15,798	539	1,016	664	99	12,187	2,220	1,292	12,286
2004												
	Quarter 1 - Trimestre 1	15,485	518	966	707	879	473	2,191	1,351	11,943
	Quarter 2 - Trimestre 2	15,680	521	964	718	931	558	2,202	1,489	11,989
	Quarter 3 - Trimestre 3	15,485	549	986	736	861	654	2,271	1,515	11,699
	Quarter 4 - Trimestre 4	15,581	563	977	767	838	609	2,307	1,447	11,827
	Annual - Annuel	15,558	538	973	732	877	573	2,243	1,450	11,865
2005												
	Quarter 1 - Trimestre 1	14,872	510	1,019	778	876	517	388	10,784	2,307	1,393	11,172
	Quarter 2 - Trimestre 2	14,950	530	1,013	804	827	722	118	10,935	2,348	1,549	11,053
	Quarter 3 - Trimestre 3	15,077	515	1,039	836	865	517	238	11,067	2,390	1,382	11,305
	Quarter 4 - Trimestre 4	14,929	518	1,059	770	885	588	122	10,986	2,348	1,473	11,108
	Annual - Annuel	14,957	518	1,033	797	863	586	217	10,943	2,348	1,449	11,159
2006												
	Quarter 1 - Trimestre 1	15,364	600	1,041	826	839	669	151	11,238	2,466	1,508	11,389
	Quarter 2 - Trimestre 2	15,544	573	1,110	790	845	635	239	11,352	2,474	1,480	11,590
	Quarter 3 - Trimestre 3	16,067	582	1,181	791	832	657	236	11,789	2,554	1,488	12,025
	Quarter 4 - Trimestre 4	16,420	641	1,127	777	857	689	252	12,077	2,545	1,546	12,329
	Annual - Annuel	15,849	599	1,115	796	843	662	219	11,614	2,510	1,506	11,833
53 Real estate & rental & leasing - Services immobiliers et services de location et de location à bail												
2003												
	Quarter 1 - Trimestre 1	4,775	900	1,166	677	2,743
	Quarter 2 - Trimestre 2	5,009	935	1,238	702	2,876
	Quarter 3 - Trimestre 3	5,374	965	1,311	670	2,946
	Quarter 4 - Trimestre 4	5,131	828	1,330	744	2,903

Table 10

Quarterly and Annual Estimates of Employment by Enterprise Size of Employment, for All Employees, for Selected Industries, Canada, Provinces and Territories.

(Continued - suite)

Tableau 10

Estimations trimestrielles et annuelles de l'emploi par taille d'entreprise selon l'emploi, pour l'ensemble des salariés pour une sélection d'industries, Canada, provinces et territoires.

NAICS 2002	Industry	Size - Taille										
		All Sizes - Toutes les tailles	0-4	5-19	20-49	50-99	100-299	300-499	500 +	0-49	50-299	300 +
SCIAN 2002	Industrie											
NOVA SCOTIA - NOUVELLE-ÉCOSSE												
53	Real estate & rental & leasing - Services immobiliers et services de location et de location à bail											
	2003											
	Annual - Annuel	5,072	907	1,261	698	2,867
	2004											
	Quarter 1 - Trimestre 1	5,049	891	1,205	670	2,767	1,240	1,043
	Quarter 2 - Trimestre 2	5,279	998	1,200	719	2,918	1,308	1,054
	Quarter 3 - Trimestre 3	5,640	984	1,236	701	2,920	1,518	1,202
	Quarter 4 - Trimestre 4	5,312	882	1,259	725	2,866	1,321	1,125
	Annual - Annuel	5,320	939	1,225	704	2,868	1,347	1,106
	2005											
	Quarter 1 - Trimestre 1	5,303	844	1,184	705	2,732
	Quarter 2 - Trimestre 2	5,648	985	1,160	710	2,854
	Quarter 3 - Trimestre 3	5,727	987	1,209	721	2,917
	Quarter 4 - Trimestre 4	5,381	902	1,245	660	2,807
	Annual - Annuel	5,515	929	1,199	699	2,828
	2006											
	Quarter 1 - Trimestre 1	5,360	904	1,080	630	526	1,138	2,614	1,664	1,082
	Quarter 2 - Trimestre 2	5,540	964	1,135	687	406	1,209	2,786	1,615	1,138
	Quarter 3 - Trimestre 3	5,723	941	1,228	679	482	887	2,848	1,369	1,506
	Quarter 4 - Trimestre 4	5,492	959	1,172	731	336	836	2,862	1,172	1,458
	Annual - Annuel	5,529	942	1,153	682	438	1,017	2,777	1,455	1,296
54	Professional, scientific & technical services - Services professionnels, scientifiques et techniques											
	2003											
	Quarter 1 - Trimestre 1	11,670	2,315	2,822	1,592	555	1,752	162	2,472	6,729	2,307	2,634
	Quarter 2 - Trimestre 2	13,606	2,276	2,965	1,741	480	1,849	922	3,373	6,982	2,329	4,294
	Quarter 3 - Trimestre 3	13,657	2,198	2,962	1,803	661	1,834	977	3,222	6,963	2,495	4,199
	Quarter 4 - Trimestre 4	13,300	2,214	2,823	1,666	818	1,827	715	3,237	6,703	2,645	3,952
	Annual - Annuel	13,058	2,251	2,893	1,700	629	1,815	694	3,076	6,844	2,444	3,770
	2004											
	Quarter 1 - Trimestre 1	12,060	2,236	2,821	1,470	863	1,737	561	2,372	6,527	2,601	2,933
	Quarter 2 - Trimestre 2	12,386	2,148	3,072	1,689	777	1,561	677	2,462	6,909	2,338	3,139
	Quarter 3 - Trimestre 3	12,153	2,240	2,887	1,706	720	1,370	702	2,528	6,832	2,090	3,230
	Quarter 4 - Trimestre 4	11,955	2,234	2,688	1,684	798	1,386	562	2,602	6,607	2,184	3,164
	Annual - Annuel	12,139	2,215	2,867	1,637	790	1,513	625	2,491	6,719	2,303	3,117
	2005											
	Quarter 1 - Trimestre 1	11,981	2,272	2,766	1,547	741	933	6,584	1,675	3,723
	Quarter 2 - Trimestre 2	13,062	2,304	2,951	1,519	921	1,136	6,775	2,057	4,230
	Quarter 3 - Trimestre 3	13,472	2,217	3,029	1,661	1,021	1,101	6,907	2,123	4,443
	Quarter 4 - Trimestre 4	13,671	2,332	2,955	1,605	1,050	933	6,892	1,983	4,797
	Annual - Annuel	13,047	2,281	2,925	1,583	933	1,026	6,790	1,959	4,298
	2006											
	Quarter 1 - Trimestre 1	14,280	2,346	2,950	1,687	927	1,712	6,982	2,638	4,659
	Quarter 2 - Trimestre 2	14,623	2,407	3,083	1,752	862	1,623	7,243	2,485	4,895
	Quarter 3 - Trimestre 3	14,700	2,290	3,166	1,852	887	1,606	7,309	2,494	4,898
	Quarter 4 - Trimestre 4	14,300	2,373	2,978	1,686	1,020	1,552	7,038	2,573	4,689
	Annual - Annuel	14,476	2,354	3,044	1,744	924	1,623	7,143	2,548	4,785
56	Admin. & support, waste managemt. & remediation services - Services admin., soutien, gestion des déchets, assainissem.											
	2003											
	Quarter 1 - Trimestre 1	14,657	904	1,861	1,703	1,303	1,908	979	6,000	4,468	3,210	6,978
	Quarter 2 - Trimestre 2	15,188	962	2,304	1,925	1,362	2,424	482	5,729	5,191	3,786	6,211
	Quarter 3 - Trimestre 3	16,211	1,076	2,364	2,067	1,185	2,788	682	6,050	5,507	3,973	6,731
	Quarter 4 - Trimestre 4	15,946	1,011	2,044	1,882	1,318	2,762	665	6,265	4,936	4,080	6,930
	Annual - Annuel	15,500	988	2,143	1,894	1,292	2,470	702	6,011	5,025	3,762	6,713
	2004											
	Quarter 1 - Trimestre 1	15,235	818	1,914	1,582	1,204	2,446	1,196	6,075	4,313	3,650	7,271
	Quarter 2 - Trimestre 2	16,831	1,001	2,304	1,732	1,280	2,536	881	7,097	5,037	3,817	7,978
	Quarter 3 - Trimestre 3	17,172	1,042	2,399	1,873	1,140	2,986	1,034	6,698	5,314	4,126	7,732
	Quarter 4 - Trimestre 4	16,760	1,045	2,107	1,520	1,080	3,026	570	7,413	4,672	4,106	7,982
	Annual - Annuel	16,500	976	2,181	1,677	1,176	2,749	920	6,821	4,834	3,925	7,741
	2005											
	Quarter 1 - Trimestre 1	15,738	857	1,861	1,464	1,211	2,957	593	6,795	4,182	4,168	7,388
	Quarter 2 - Trimestre 2	16,217	1,055	2,020	1,650	1,366	3,089	433	6,605	4,725	4,455	7,037
	Quarter 3 - Trimestre 3	16,744	1,048	2,251	1,681	1,582	3,172	515	6,496	4,979	4,754	7,011
	Quarter 4 - Trimestre 4	16,682	1,010	1,972	1,373	1,495	3,407	862	6,563	4,355	4,902	7,425
	Annual - Annuel	16,345	992	2,026	1,542	1,414	3,156	601	6,615	4,560	4,570	7,215
	2006											
	Quarter 1 - Trimestre 1	15,913	935	1,857	1,404	1,356	2,819	977	6,565	4,197	4,175	7,541
	Quarter 2 - Trimestre 2	17,052	1,078	2,323	1,720	1,583	3,036	1,056	6,257	5,121	4,618	7,313
	Quarter 3 - Trimestre 3	17,485	1,049	2,457	1,826	1,762	2,673	1,283	6,436	5,332	4,434	7,719
	Quarter 4 - Trimestre 4	16,491	1,107	2,107	1,569	1,524	2,622	1,143	6,420	4,783	4,146	7,563

Table 10

Quarterly and Annual Estimates of Employment by Enterprise Size of Employment, for All Employees, for Selected Industries, Canada, Provinces and Territories.

(Continued - suite)

Tableau 10

Estimations trimestrielles et annuelles de l'emploi par taille d'entreprise selon l'emploi, pour l'ensemble des salariés pour une sélection d'industries, Canada, provinces et territoires.

NAICS 2002	Industry	Size - Taille										
		All Sizes - Toutes les tailles	0-4	5-19	20-49	50-99	100-299	300-499	500 +	0-49	50-299	300 +
SCIAN 2002	Industrie											
NOVA SCOTIA - NOUVELLE-ÉCOSSE												
56	Admin. & support, waste managemt. & remediation services - Services admin., soutien, gestion des déchets, assainissem.											
	2006											
	Annual - Annuel	16,735	1,042	2,186	1,629	1,556	2,788	1,115	6,419	4,858	4,343	7,534
61	Educational services - Services d'enseignement											
	2003											
	Quarter 1 - Trimestre 1	38,185	205	575	654	406	894	1,434	1,300	35,451
	Quarter 2 - Trimestre 2	37,343	232	604	746	435	783	1,582	1,218	34,543
	Quarter 3 - Trimestre 3	32,094	230	468	722	403	658	1,420	1,061	29,613
	Quarter 4 - Trimestre 4	38,176	224	522	739	512	1,050	1,484	1,562	35,130
	Annual - Annuel	36,449	223	542	715	439	846	1,480	1,285	33,684
	2004											
	Quarter 1 - Trimestre 1	38,573	208	513	813	1,534	1,506	35,533
	Quarter 2 - Trimestre 2	38,125	218	574	713	1,504	1,395	35,226
	Quarter 3 - Trimestre 3	31,482	209	518	672	1,399	1,128	28,955
	Quarter 4 - Trimestre 4	37,968	233	529	848	1,610	1,324	35,034
	Annual - Annuel	36,537	217	533	762	1,512	1,338	33,687
	2005											
	Quarter 1 - Trimestre 1	38,261	229	591	808	405	780	1,627	1,185	35,448
	Quarter 2 - Trimestre 2	37,527	240	574	765	409	856	1,579	1,265	34,683
	Quarter 3 - Trimestre 3	30,255	216	540	639	361	790	1,395	1,151	27,710
	Quarter 4 - Trimestre 4	38,058	248	527	818	465	712	1,593	1,176	35,288
	Annual - Annuel	36,025	233	558	758	410	784	1,549	1,194	33,282
	2006											
	Quarter 1 - Trimestre 1	38,366	229	522	852	424	690	1,603	1,114	35,650
	Quarter 2 - Trimestre 2	38,703	259	559	759	490	631	1,577	1,121	36,005
	Quarter 3 - Trimestre 3	32,363	247	510	701	396	661	1,458	1,057	29,848
	Quarter 4 - Trimestre 4	39,105	256	534	936	463	678	1,725	1,140	36,239
	Annual - Annuel	37,134	248	531	812	443	665	1,591	1,108	34,435
62	Health care & social assistance - Soins de santé et assistance sociale											
	2003											
	Quarter 1 - Trimestre 1	47,720	3,025	4,589	2,593	2,923	6,975	2,136	25,479	10,207	9,897	27,615
	Quarter 2 - Trimestre 2	49,286	3,154	4,543	2,591	3,214	6,861	1,943	26,980	10,288	10,075	28,923
	Quarter 3 - Trimestre 3	50,150	3,131	4,249	2,494	3,156	7,690	1,534	27,895	9,874	10,846	29,429
	Quarter 4 - Trimestre 4	48,822	3,052	4,347	2,631	3,351	7,346	1,551	26,543	10,030	10,697	28,094
	Annual - Annuel	48,994	3,090	4,432	2,577	3,161	7,218	1,791	26,724	10,100	10,379	28,515
	2004											
	Quarter 1 - Trimestre 1	48,034	3,157	4,186	2,646	3,671	7,103	2,328	24,943	9,989	10,774	27,271
	Quarter 2 - Trimestre 2	47,611	3,271	4,135	2,594	3,247	7,715	2,490	24,160	9,999	10,962	26,650
	Quarter 3 - Trimestre 3	47,077	3,222	4,143	2,418	3,131	7,877	3,246	23,040	9,783	11,009	26,286
	Quarter 4 - Trimestre 4	46,550	3,250	4,102	2,442	3,239	7,837	2,725	22,954	9,794	11,076	25,679
	Annual - Annuel	47,318	3,225	4,141	2,525	3,322	7,633	2,697	23,774	9,891	10,955	26,471
	2005											
	Quarter 1 - Trimestre 1	47,907	3,239	4,036	2,456	3,316	7,467	3,042	24,351	9,731	10,783	27,393
	Quarter 2 - Trimestre 2	49,905	3,323	4,139	2,525	3,526	7,523	3,017	25,853	9,987	11,049	28,869
	Quarter 3 - Trimestre 3	51,422	3,123	4,184	2,771	3,484	7,735	3,516	26,608	10,078	11,219	30,124
	Quarter 4 - Trimestre 4	51,947	3,032	4,387	2,690	3,502	7,800	2,642	27,894	10,109	11,302	30,536
	Annual - Annuel	50,295	3,179	4,187	2,610	3,457	7,631	3,054	26,177	9,976	11,088	29,231
	2006											
	Quarter 1 - Trimestre 1	51,341	3,006	4,425	2,627	3,521	7,856	2,834	27,073	10,058	11,377	29,907
	Quarter 2 - Trimestre 2	50,966	2,911	4,815	2,804	3,184	8,306	2,844	26,103	10,530	11,489	28,947
	Quarter 3 - Trimestre 3	52,136	3,216	4,573	2,630	3,290	8,668	2,929	26,831	10,419	11,958	29,760
	Quarter 4 - Trimestre 4	51,503	3,197	4,617	2,826	3,223	8,557	2,665	26,418	10,640	11,780	29,083
	Annual - Annuel	51,487	3,083	4,607	2,722	3,304	8,347	2,818	26,606	10,412	11,651	29,424
71	Arts, entertainment & recreation - Arts, spectacles et loisirs											
	2003											
	Quarter 1 - Trimestre 1	5,191	468	872	557	..	874	1,896
	Quarter 2 - Trimestre 2	6,043	480	1,263	1,034	..	777	2,777
	Quarter 3 - Trimestre 3	7,011	632	1,579	1,160	..	1,019	3,371
	Quarter 4 - Trimestre 4	5,614	565	1,136	813	..	618	2,514
	Annual - Annuel	5,965	536	1,213	891	..	822	2,639
	2004											
	Quarter 1 - Trimestre 1	5,706	502	935	661	538	921	2,098	1,459	2,149
	Quarter 2 - Trimestre 2	6,260	568	1,385	1,059	518	830	3,011	1,349	1,900
	Quarter 3 - Trimestre 3	7,024	589	1,644	1,288	704	1,041	3,522	1,745	1,757
	Quarter 4 - Trimestre 4	5,481	526	1,187	779	447	760	2,492	1,207	1,781
	Annual - Annuel	6,118	546	1,288	947	552	888	2,781	1,440	1,897
	2005											
	Quarter 1 - Trimestre 1	5,142	570	813	513	472	1,054	1,896	1,525	1,720
	Quarter 2 - Trimestre 2	6,107	623	1,144	960	490	1,043	2,728	1,533	1,847

Table 10

Quarterly and Annual Estimates of Employment by Enterprise Size of Employment, for All Employees, for Selected Industries, Canada, Provinces and Territories.

(Continued - suite)

Tableau 10

Estimations trimestrielles et annuelles de l'emploi par taille d'entreprise selon l'emploi, pour l'ensemble des salariés pour une sélection d'industries, Canada, provinces et territoires.

NAICS 2002	Industry	Size - Taille										
		All Sizes - Toutes les tailles	0-4	5-19	20-49	50-99	100-299	300-499	500 +	0-49	50-299	300 +
SCIAN 2002	Industrie											
NOVA SCOTIA - NOUVELLE-ÉCOSSE												
71	Arts, entertainment & recreation - Arts, spectacles et loisirs											
	2005											
	Quarter 3 - Trimestre 3	7,092	667	1,414	1,207	671	1,431	3,288	2,102	1,702
	Quarter 4 - Trimestre 4	5,224	571	1,090	688	426	737	2,350	1,163	1,712
	Annual - Annuel	5,891	608	1,115	842	515	1,066	2,565	1,581	1,745
	2006											
	Quarter 1 - Trimestre 1	4,853	509	765	635	519	953	1,909	1,472	1,473
	Quarter 2 - Trimestre 2	5,716	576	1,207	1,121	448	922	2,904	1,370	1,441
	Quarter 3 - Trimestre 3	6,588	604	1,454	1,283	754	1,248	3,341	2,001	1,246
	Quarter 4 - Trimestre 4	5,984	583	1,060	734	578	941	2,377	1,519	2,088
	Annual - Annuel	5,785	568	1,121	943	575	1,016	2,633	1,590	1,562
72	Accommodation & food services - Hébergement et services de restauration											
	2003											
	Quarter 1 - Trimestre 1	24,672	1,101	5,186	5,169	4,030	4,561	691	3,935	11,455	8,591	4,626
	Quarter 2 - Trimestre 2	27,442	1,255	5,819	6,019	4,260	5,098	847	4,144	13,093	9,358	4,991
	Quarter 3 - Trimestre 3	30,182	1,385	6,426	6,781	4,737	5,510	1,222	4,122	14,592	10,246	5,344
	Quarter 4 - Trimestre 4	27,019	1,431	5,302	5,658	4,118	5,277	1,058	4,175	12,391	9,395	5,233
	Annual - Annuel	27,329	1,293	5,683	5,907	4,286	5,111	954	4,094	12,882	9,398	5,049
	2004											
	Quarter 1 - Trimestre 1	24,814	901	5,183	5,214	4,030	4,674	690	4,122	11,298	8,704	4,812
	Quarter 2 - Trimestre 2	27,447	1,278	5,611	5,759	4,264	5,269	891	4,374	12,648	9,534	5,265
	Quarter 3 - Trimestre 3	29,657	1,433	6,623	6,302	4,249	5,612	1,231	4,206	14,358	9,862	5,437
	Quarter 4 - Trimestre 4	26,901	1,090	5,274	5,627	4,269	5,302	980	4,359	11,992	9,571	5,338
	Annual - Annuel	27,205	1,176	5,673	5,726	4,203	5,215	948	4,265	12,574	9,418	5,213
	2005											
	Quarter 1 - Trimestre 1	24,740	974	4,870	4,881	4,071	4,858	805	4,281	10,726	8,929	5,086
	Quarter 2 - Trimestre 2	27,098	1,177	5,878	5,676	4,351	4,848	1,317	3,852	12,731	9,199	5,168
	Quarter 3 - Trimestre 3	29,443	1,476	6,340	6,419	4,500	5,800	1,100	3,808	14,235	10,300	4,908
	Quarter 4 - Trimestre 4	26,738	1,277	5,316	5,260	4,596	5,272	1,229	3,787	11,854	9,868	5,016
	Annual - Annuel	27,005	1,226	5,601	5,559	4,379	5,194	1,113	3,932	12,366	9,574	5,045
	2006											
	Quarter 1 - Trimestre 1	24,946	1,015	4,791	4,999	4,793	4,521	1,040	3,787	10,804	9,314	4,828
	Quarter 2 - Trimestre 2	27,200	1,075	5,541	5,823	5,065	4,720	1,241	3,736	12,439	9,784	4,977
	Quarter 3 - Trimestre 3	29,742	1,192	6,490	6,490	5,241	5,443	1,124	3,760	14,172	10,685	4,885
	Quarter 4 - Trimestre 4	27,513	1,082	5,496	5,761	4,993	5,060	1,277	3,845	12,338	10,053	5,121
	Annual - Annuel	27,350	1,091	5,579	5,768	5,023	4,936	1,171	3,782	12,438	9,959	4,953
81	Other services (except public administration) - Autres services, sauf les administrations publiques											
	2003											
	Quarter 1 - Trimestre 1	12,817	2,600	4,201	1,874	1,152	1,378	8,676	2,530	1,612
	Quarter 2 - Trimestre 2	13,295	2,797	4,181	2,017	1,201	1,564	8,995	2,765	1,534
	Quarter 3 - Trimestre 3	13,738	2,979	4,334	1,908	1,496	1,547	9,221	3,043	1,474
	Quarter 4 - Trimestre 4	12,825	2,792	4,065	1,932	1,318	1,190	8,788	2,508	1,529
	Annual - Annuel	13,169	2,792	4,195	1,933	1,292	1,420	8,920	2,711	1,537
	2004											
	Quarter 1 - Trimestre 1	12,430	2,549	4,126	1,858	1,323	1,222	8,533	2,545	1,352
	Quarter 2 - Trimestre 2	13,005	2,985	3,880	1,759	1,611	1,413	8,625	3,024	1,356
	Quarter 3 - Trimestre 3	13,552	2,688	4,400	1,906	1,692	1,393	8,994	3,084	1,474
	Quarter 4 - Trimestre 4	12,691	2,767	3,945	1,796	1,453	1,092	8,508	2,545	1,638
	Annual - Annuel	12,919	2,747	4,088	1,830	1,520	1,280	8,665	2,800	1,455
	2005											
	Quarter 1 - Trimestre 1	12,377	2,712	3,896	1,700	1,170	1,050	8,308	2,220	1,850
	Quarter 2 - Trimestre 2	13,058	2,729	4,193	1,813	1,267	1,131	8,734	2,398	1,926
	Quarter 3 - Trimestre 3	13,468	2,922	4,290	2,051	1,222	999	9,264	2,221	1,984
	Quarter 4 - Trimestre 4	12,931	2,731	3,969	1,857	1,359	1,123	8,557	2,482	1,892
	Annual - Annuel	12,959	2,773	4,087	1,855	1,255	1,076	8,716	2,330	1,913
	2006											
	Quarter 1 - Trimestre 1	12,713	2,637	3,905	1,806	1,470	1,436	8,348	2,906	1,460
	Quarter 2 - Trimestre 2	13,169	2,497	4,257	1,800	1,469	1,546	8,554	3,015	1,600
	Quarter 3 - Trimestre 3	13,452	2,737	4,321	1,875	1,551	1,322	8,933	2,873	1,647
	Quarter 4 - Trimestre 4	12,846	2,733	4,008	1,830	1,621	1,185	8,571	2,806	1,470
	Annual - Annuel	13,045	2,651	4,123	1,828	1,528	1,372	8,601	2,900	1,544
91	Public administration - Administrations publiques											
	2003											
	Quarter 1 - Trimestre 1	26,494	..	382	788	920	847	..	23,532	1,196	1,766	23,532
	Quarter 2 - Trimestre 2	27,200	..	380	795	1,005	831	..	24,170	1,194	1,836	24,170
	Quarter 3 - Trimestre 3	27,978	..	316	895	1,190	758	..	24,796	1,235	1,948	24,796
	Quarter 4 - Trimestre 4	26,793	..	350	744	1,044	812	..	23,818	1,119	1,856	23,818
	Annual - Annuel	27,117	..	357	806	1,040	812	..	24,079	1,186	1,852	24,079

Table 10

Quarterly and Annual Estimates of Employment by Enterprise Size of Employment, for All Employees, for Selected Industries, Canada, Provinces and Territories.

(Continued - suite)

Tableau 10

Estimations trimestrielles et annuelles de l'emploi par taille d'entreprise selon l'emploi, pour l'ensemble des salariés pour une sélection d'industries, Canada, provinces et territoires.

NAICS 2002	Industry	Size - Taille										
		All Sizes - Toutes les tailles	0-4	5-19	20-49	50-99	100-299	300-499	500 +	0-49	50-299	300 +
SCIAN 2002	Industrie											
NOVA SCOTIA - NOUVELLE-ÉCOSSE												
91	Public administration - Administrations publiques											
	2004											
	Quarter 1 - Trimestre 1	26,774	..	359	768	925	816	..	23,885	1,148	1,741	23,885
	Quarter 2 - Trimestre 2	27,015	..	351	838	1,039	848	..	23,915	1,214	1,887	23,915
	Quarter 3 - Trimestre 3	27,710	..	315	928	987	1,091	..	24,362	1,270	2,079	24,362
	Quarter 4 - Trimestre 4	26,914	..	356	875	928	900	..	23,824	1,261	1,828	23,824
	Annual - Annuel	27,103	..	345	852	970	914	..	23,996	1,223	1,884	23,996
	2005											
	Quarter 1 - Trimestre 1	26,880	..	374	772	936	745	1,177	1,681	24,022
	Quarter 2 - Trimestre 2	27,813	..	340	776	1,082	885	1,146	1,967	24,700
	Quarter 3 - Trimestre 3	28,454	..	321	879	1,124	1,039	1,228	2,163	25,063
	Quarter 4 - Trimestre 4	27,697	..	369	707	1,187	751	1,107	1,938	24,652
	Annual - Annuel	27,711	..	351	783	1,082	855	1,165	1,937	24,609
	2006											
	Quarter 1 - Trimestre 1	27,319	..	346	658	1,221	758	1,042	1,979	24,298
	Quarter 2 - Trimestre 2	28,494	..	329	775	1,169	897	1,137	2,066	25,292
	Quarter 3 - Trimestre 3	28,582	..	363	735	1,280	1,137	1,127	2,417	25,039
	Quarter 4 - Trimestre 4	27,850	..	332	680	1,317	815	1,044	2,133	24,674
	Annual - Annuel	28,062	..	343	712	1,247	902	1,087	2,149	24,826
11-91N Industrial aggregate (excluding unclassified) - Ensemble des industries sauf les entreprises non classifiées												
	2003											
	Quarter 1 - Trimestre 1	354,309	23,869	46,501	32,953	25,707	34,106	12,463	178,711	103,324	59,812	191,173
	Quarter 2 - Trimestre 2	371,267	24,632	50,547	36,519	28,129	36,801	13,506	181,133	111,698	64,930	194,639
	Quarter 3 - Trimestre 3	377,949	25,573	52,201	38,019	30,266	39,695	13,279	178,916	115,793	69,960	192,196
	Quarter 4 - Trimestre 4	370,068	25,400	48,113	36,325	28,197	37,187	11,570	183,276	109,838	65,384	194,846
	Annual - Annuel	368,398	24,868	49,341	35,954	28,075	36,947	12,704	180,509	110,163	65,022	193,213
	2004											
	Quarter 1 - Trimestre 1	355,527	23,091	45,893	33,470	27,256	34,608	11,515	179,694	102,455	61,863	191,209
	Quarter 2 - Trimestre 2	370,110	24,894	49,619	35,709	28,489	38,084	12,599	180,716	110,221	66,573	193,315
	Quarter 3 - Trimestre 3	374,371	25,454	52,153	37,124	29,911	40,092	13,546	176,091	114,731	70,003	189,637
	Quarter 4 - Trimestre 4	367,964	24,869	47,762	35,217	28,116	37,516	12,402	182,083	107,847	65,632	194,485
	Annual - Annuel	366,993	24,577	48,856	35,380	28,443	37,575	12,516	179,646	108,813	66,018	192,162
	2005											
	Quarter 1 - Trimestre 1	355,036	23,638	44,431	32,032	27,008	34,559	12,954	180,414	100,101	61,567	193,368
	Quarter 2 - Trimestre 2	374,412	24,880	48,528	35,220	29,629	37,369	14,223	184,564	108,628	66,998	198,787
	Quarter 3 - Trimestre 3	379,938	25,501	51,281	37,751	30,754	40,006	14,324	180,322	114,532	70,760	194,646
	Quarter 4 - Trimestre 4	379,272	24,391	48,067	34,874	29,238	38,197	14,134	190,371	107,332	67,435	204,505
	Annual - Annuel	372,165	24,602	48,077	34,969	29,157	37,533	13,909	183,918	107,648	66,690	197,827
	2006											
	Quarter 1 - Trimestre 1	367,170	23,572	44,549	33,113	28,473	37,220	13,334	186,908	101,234	65,694	200,243
	Quarter 2 - Trimestre 2	379,969	24,560	48,925	36,319	29,670	39,900	14,714	185,881	109,804	69,570	200,595
	Quarter 3 - Trimestre 3	384,238	25,171	51,385	37,868	30,941	41,284	16,022	181,567	114,424	72,225	197,589
	Quarter 4 - Trimestre 4	380,914	25,097	48,044	35,845	29,644	38,211	15,624	188,449	108,986	67,855	204,073
	Annual - Annuel	378,073	24,600	48,226	35,786	29,682	39,154	14,924	185,701	108,612	68,836	200,625
NEW BRUNSWICK - NOUVEAU-BRUNSWICK												
23	Construction - Construction											
	2003											
	Quarter 1 - Trimestre 1	10,154	2,664	3,882	1,627	765	134	8,173	898	1,083
	Quarter 2 - Trimestre 2	14,094	2,936	5,246	2,658	856	742	10,840	1,598	1,657
	Quarter 3 - Trimestre 3	17,911	3,284	6,413	3,522	1,132	1,623	13,219	2,755	1,936
	Quarter 4 - Trimestre 4	15,945	3,713	5,111	2,768	1,141	1,456	11,592	2,597	1,756
	Annual - Annuel	14,526	3,149	5,163	2,644	973	989	10,956	1,962	1,608
	2004											
	Quarter 1 - Trimestre 1	11,226	2,554	4,047	1,940	923	529	8,541	1,452	1,233
	Quarter 2 - Trimestre 2	14,956	2,958	5,456	2,855	842	1,220	11,269	2,063	1,624
	Quarter 3 - Trimestre 3	18,197	3,545	6,203	3,547	1,270	1,684	13,295	2,954	1,948
	Quarter 4 - Trimestre 4	16,251	3,359	5,286	3,205	1,594	930	11,850	2,524	1,877
	Annual - Annuel	15,158	3,104	5,248	2,887	1,157	1,091	11,239	2,248	1,671
	2005											
	Quarter 1 - Trimestre 1	11,308	2,883	3,985	2,125	586	513	8,993	1,099	1,216
	Quarter 2 - Trimestre 2	15,415	3,210	5,134	3,005	1,293	1,037	11,349	2,329	1,737
	Quarter 3 - Trimestre 3	18,470	3,618	6,024	3,437	1,931	1,464	13,079	3,395	1,995
	Quarter 4 - Trimestre 4	16,945	3,118	5,610	3,064	1,852	994	11,792	2,845	2,308
	Annual - Annuel	15,535	3,207	5,188	2,908	1,415	1,002	11,303	2,417	1,814
	2006											
	Quarter 1 - Trimestre 1	12,734	2,887	4,132	2,172	9,191	1,673	1,869
	Quarter 2 - Trimestre 2	16,486	3,650	4,962	2,903	11,515	2,540	2,431
	Quarter 3 - Trimestre 3	19,589	3,746	5,978	3,462	13,187	3,948	2,453
	Quarter 4 - Trimestre 4	16,796	3,721	4,918	3,143	11,781	3,498	1,517
	Annual - Annuel	16,401	3,501	4,997	2,920	11,419	2,915	2,068

Table 10

Quarterly and Annual Estimates of Employment by Enterprise Size of Employment, for All Employees, for Selected Industries, Canada, Provinces and Territories.

(Continued - suite)

Tableau 10

Estimations trimestrielles et annuelles de l'emploi par taille d'entreprise selon l'emploi, pour l'ensemble des salariés pour une sélection d'industries, Canada, provinces et territoires.

NAICS 2002	Industry	Size - Taille										
		All Sizes - Toutes les tailles	0-4	5-19	20-49	50-99	100-299	300-499	500 +	0-49	50-299	300 +
SCIAN 2002	Industrie											
NEW BRUNSWICK - NOUVEAU-BRUNSWICK												
31-33 Manufacturing - Fabrication												
	2003											
	Quarter 1 - Trimestre 1	35,028	848	3,005	3,333	2,484	5,964	2,486	16,907	7,187	8,448	19,393
	Quarter 2 - Trimestre 2	39,415	855	3,167	3,743	2,909	7,119	3,987	17,635	7,765	10,028	21,622
	Quarter 3 - Trimestre 3	41,545	930	3,253	3,706	3,066	7,896	4,255	18,440	7,888	10,962	22,695
	Quarter 4 - Trimestre 4	39,275	896	3,013	3,534	3,125	6,373	3,700	18,635	7,443	9,497	22,335
	Annual - Annuel	38,816	882	3,109	3,579	2,896	6,838	3,607	17,904	7,571	9,734	21,511
	2004											
	Quarter 1 - Trimestre 1	35,346	905	2,793	3,062	2,865	4,801	3,106	17,814	6,760	7,666	20,920
	Quarter 2 - Trimestre 2	40,745	890	3,058	3,484	2,862	6,783	4,252	19,415	7,433	9,645	23,667
	Quarter 3 - Trimestre 3	39,575	839	3,203	3,513	3,286	6,669	3,830	18,234	7,555	9,956	22,064
	Quarter 4 - Trimestre 4	36,226	808	3,067	3,391	3,294	5,969	2,989	16,708	7,266	9,263	19,697
	Annual - Annuel	37,973	861	3,030	3,362	3,077	6,056	3,544	18,043	7,253	9,133	21,587
	2005											
	Quarter 1 - Trimestre 1	31,330	821	2,732	3,143	2,658	4,806	2,589	14,581	6,696	7,464	17,170
	Quarter 2 - Trimestre 2	35,174	701	3,082	3,398	2,546	7,082	4,201	14,166	7,180	9,628	18,366
	Quarter 3 - Trimestre 3	35,180	756	3,154	3,696	2,629	7,441	4,429	13,075	7,605	10,070	17,504
	Quarter 4 - Trimestre 4	33,672	858	2,921	3,305	2,574	6,261	4,563	13,190	7,084	8,835	17,753
	Annual - Annuel	33,839	784	2,972	3,385	2,602	6,398	3,946	13,753	7,141	8,999	17,699
	2006											
	Quarter 1 - Trimestre 1	29,389	792	2,673	2,957	2,378	5,722	2,004	12,862	6,423	8,100	14,866
	Quarter 2 - Trimestre 2	33,128	804	2,866	3,358	2,632	7,069	2,726	13,672	7,029	9,701	16,398
	Quarter 3 - Trimestre 3	34,441	783	2,794	3,554	3,180	6,468	3,357	14,307	7,130	9,648	17,664
	Quarter 4 - Trimestre 4	32,059	756	2,791	3,241	2,534	6,429	2,139	14,168	6,788	8,963	16,307
	Annual - Annuel	32,254	784	2,781	3,277	2,681	6,422	2,557	13,752	6,842	9,103	16,309
41 Wholesale Trade - Commerce de gros												
	2003											
	Quarter 1 - Trimestre 1	11,029	993	2,474	1,768	805	915	519	3,554	5,235	1,720	4,073
	Quarter 2 - Trimestre 2	11,776	992	2,602	2,020	1,085	914	541	3,622	5,613	1,999	4,163
	Quarter 3 - Trimestre 3	11,468	1,025	2,669	2,117	1,084	747	335	3,491	5,811	1,831	3,826
	Quarter 4 - Trimestre 4	11,292	916	2,727	1,844	1,118	710	173	3,805	5,487	1,828	3,978
	Annual - Annuel	11,391	982	2,618	1,937	1,023	821	392	3,618	5,537	1,845	4,010
	2004											
	Quarter 1 - Trimestre 1	10,721	917	2,560	1,631	1,020	591	279	3,722	5,108	1,612	4,001
	Quarter 2 - Trimestre 2	11,388	972	2,708	1,814	1,188	585	347	3,774	5,493	1,773	4,121
	Quarter 3 - Trimestre 3	11,582	1,014	2,834	1,602	1,324	624	417	3,767	5,450	1,948	4,184
	Quarter 4 - Trimestre 4	11,258	970	2,585	1,488	1,371	694	275	3,874	5,043	2,066	4,149
	Annual - Annuel	11,237	968	2,672	1,634	1,226	624	330	3,784	5,274	1,849	4,114
	2005											
	Quarter 1 - Trimestre 1	10,642	923	2,452	1,302	1,049	836	255	3,824	4,678	1,885	4,079
	Quarter 2 - Trimestre 2	11,242	973	2,660	1,427	1,141	867	266	3,908	5,061	2,007	4,174
	Quarter 3 - Trimestre 3	11,327	944	2,711	1,516	1,172	828	267	3,889	5,171	2,000	4,156
	Quarter 4 - Trimestre 4	11,076	947	2,574	1,420	1,098	710	352	3,975	4,941	1,808	4,327
	Annual - Annuel	11,072	947	2,599	1,417	1,115	810	285	3,899	4,963	1,925	4,184
	2006											
	Quarter 1 - Trimestre 1	10,409	930	2,420	1,221	1,128	805	237	3,668	4,571	1,933	3,905
	Quarter 2 - Trimestre 2	10,469	898	2,669	1,287	1,251	819	330	3,216	4,854	2,070	3,545
	Quarter 3 - Trimestre 3	10,550	970	2,599	1,452	1,062	764	325	3,377	5,020	1,827	3,703
	Quarter 4 - Trimestre 4	10,292	1,011	2,488	1,281	1,109	728	320	3,355	4,780	1,837	3,676
	Annual - Annuel	10,430	952	2,544	1,310	1,138	779	303	3,404	4,806	1,917	3,707
44-45 Retail trade - Commerce de détail												
	2003											
	Quarter 1 - Trimestre 1	37,690	3,129	7,804	5,771	2,837	3,086	16,704	5,923	15,063
	Quarter 2 - Trimestre 2	38,603	3,035	8,281	5,940	3,049	2,965	17,256	6,014	15,333
	Quarter 3 - Trimestre 3	39,496	3,206	8,534	6,203	2,678	2,803	17,942	5,482	16,072
	Quarter 4 - Trimestre 4	39,595	2,951	8,189	5,853	2,932	2,552	16,993	5,484	17,118
	Annual - Annuel	38,846	3,080	8,202	5,942	2,874	2,852	17,224	5,726	15,897
	2004											
	Quarter 1 - Trimestre 1	37,957	3,076	7,718	5,425	2,843	2,179	773	15,942	16,220	5,022	16,715
	Quarter 2 - Trimestre 2	39,458	3,050	8,219	6,036	2,655	2,624	651	16,223	17,305	5,279	16,873
	Quarter 3 - Trimestre 3	40,199	3,090	8,716	6,200	2,823	2,436	549	16,385	18,006	5,259	16,934
	Quarter 4 - Trimestre 4	40,173	2,934	8,287	5,912	3,004	2,327	510	17,199	17,133	5,331	17,709
	Annual - Annuel	39,447	3,037	8,235	5,893	2,831	2,392	621	16,437	17,166	5,223	17,058
	2005											
	Quarter 1 - Trimestre 1	38,451	2,955	7,733	5,783	2,980	2,033	16,472	5,013	16,966
	Quarter 2 - Trimestre 2	39,629	2,841	8,253	6,069	2,854	2,542	17,163	5,396	17,070
	Quarter 3 - Trimestre 3	40,013	2,836	8,530	6,245	2,773	2,692	17,611	5,465	16,938
	Quarter 4 - Trimestre 4	39,727	2,823	8,028	6,162	2,802	2,533	17,013	5,336	17,378
	Annual - Annuel	39,455	2,864	8,136	6,065	2,852	2,450	17,065	5,303	17,088
	2006											
	Quarter 1 - Trimestre 1	38,464	2,939	7,667	5,948	2,843	2,826	355	15,884	16,555	5,670	16,239
	Quarter 2 - Trimestre 2	39,739	2,837	8,206	6,300	2,834	3,398	652	15,512	17,342	6,232	16,164
	Quarter 3 - Trimestre 3	39,720	2,864	8,327	6,634	2,658	2,828	698	15,711	17,825	5,486	16,409

Table 10

Quarterly and Annual Estimates of Employment by Enterprise Size of Employment, for All Employees, for Selected Industries, Canada, Provinces and Territories.

(Continued - suite)

Tableau 10

Estimations trimestrielles et annuelles de l'emploi par taille d'entreprise selon l'emploi, pour l'ensemble des salariés pour une sélection d'industries, Canada, provinces et territoires.

NAICS 2002	Industry	Size - Taille										
		All Sizes - Toutes les tailles	0-4	5-19	20-49	50-99	100-299	300-499	500 +	0-49	50-299	300 +
SCIAN 2002	Industrie											
NEW BRUNSWICK - NOUVEAU-BRUNSWICK												
44-45 Retail trade - Commerce de détail												
	2006											
	Quarter 4 - Trimestre 4	40,258	2,792	7,918	6,434	3,076	2,702	509	16,827	17,143	5,779	17,336
	Annual - Annuel	39,545	2,858	8,029	6,329	2,853	2,939	554	15,983	17,216	5,792	16,537
48-49 Transportation & warehousing - Transport et entreposage												
	2003											
	Quarter 1 - Trimestre 1	15,581	1,342	1,602	1,084	726	1,552	683	8,593	4,027	2,278	9,276
	Quarter 2 - Trimestre 2	16,264	1,330	1,716	1,158	694	1,430	1,200	8,735	4,204	2,125	9,935
	Quarter 3 - Trimestre 3	17,251	1,513	1,880	1,195	1,068	1,025	1,814	8,757	4,588	2,092	10,571
	Quarter 4 - Trimestre 4	16,152	1,475	1,746	1,084	824	1,164	1,330	8,529	4,305	1,988	9,859
	Annual - Annuel	16,312	1,415	1,736	1,130	828	1,293	1,257	8,654	4,281	2,121	9,910
	2004											
	Quarter 1 - Trimestre 1	15,476	1,321	1,786	912	850	1,206	724	8,677	4,019	2,056	9,402
	Quarter 2 - Trimestre 2	16,350	1,381	1,752	1,203	841	1,358	780	9,035	4,336	2,200	9,815
	Quarter 3 - Trimestre 3	17,423	1,525	1,849	1,494	936	932	1,014	9,673	4,868	1,868	10,687
	Quarter 4 - Trimestre 4	16,901	1,497	1,808	1,105	959	1,112	878	9,542	4,409	2,071	10,420
	Annual - Annuel	16,538	1,431	1,799	1,178	897	1,152	849	9,232	4,408	2,049	10,081
	2005											
	Quarter 1 - Trimestre 1	15,833	1,362	1,639	1,060	723	1,196	733	9,120	4,061	1,919	9,853
	Quarter 2 - Trimestre 2	16,122	1,413	1,461	1,113	844	1,476	512	9,304	3,987	2,320	9,816
	Quarter 3 - Trimestre 3	17,178	1,514	1,742	1,205	955	1,299	829	9,632	4,462	2,255	10,462
	Quarter 4 - Trimestre 4	16,419	1,476	1,659	1,016	783	1,621	776	9,088	4,151	2,403	9,865
	Annual - Annuel	16,388	1,441	1,625	1,099	826	1,398	713	9,286	4,165	2,224	9,999
	2006											
	Quarter 1 - Trimestre 1	15,461	1,330	1,601	927	890	1,438	931	8,344	3,858	2,328	9,275
	Quarter 2 - Trimestre 2	16,120	1,305	1,758	1,033	1,112	1,558	865	8,490	4,066	2,670	9,354
	Quarter 3 - Trimestre 3	17,343	1,475	1,780	1,197	1,242	1,649	600	9,399	4,452	2,891	9,999
	Quarter 4 - Trimestre 4	16,521	1,388	1,676	1,171	1,102	1,480	682	9,021	4,235	2,582	9,703
	Annual - Annuel	16,361	1,375	1,704	1,082	1,087	1,531	769	8,813	4,160	2,618	9,583
51 Information & cultural industries - Industrie de l'information et industrie culturelle												
	2003											
	Quarter 1 - Trimestre 1	6,731	..	320	174	5,521
	Quarter 2 - Trimestre 2	6,555	..	303	189	5,312
	Quarter 3 - Trimestre 3	5,952	..	372	144	4,584
	Quarter 4 - Trimestre 4	5,492	..	352	101	4,286
	Annual - Annuel	6,182	..	337	152	4,926
	2004											
	Quarter 1 - Trimestre 1	5,956	130	338	84	552	723	4,681
	Quarter 2 - Trimestre 2	4,878	165	314	110	588	822	3,467
	Quarter 3 - Trimestre 3	5,435	184	329	179	692	757	3,987
	Quarter 4 - Trimestre 4	6,070	168	323	139	629	921	4,520
	Annual - Annuel	5,585	161	326	128	615	806	4,164
	2005											
	Quarter 1 - Trimestre 1	5,910	164	292	171	627	822	4,460
	Quarter 2 - Trimestre 2	6,082	165	355	128	648	681	4,753
	Quarter 3 - Trimestre 3	6,195	191	385	167	743	663	4,789
	Quarter 4 - Trimestre 4	6,072	154	383	135	671	775	4,626
	Annual - Annuel	6,065	169	354	150	673	735	4,657
	2006											
	Quarter 1 - Trimestre 1	6,281	152	324	192	669	760	4,852
	Quarter 2 - Trimestre 2	6,342	164	353	228	745	554	5,043
	Quarter 3 - Trimestre 3	6,296	166	349	194	709	594	4,993
	Quarter 4 - Trimestre 4	6,362	133	401	269	804	798	4,760
	Annual - Annuel	6,320	154	357	221	732	676	4,912
52 Finance & insurance - Finance et assurances												
	2003											
	Quarter 1 - Trimestre 1	10,457	680	1,148	843	2,672	763	7,021
	Quarter 2 - Trimestre 2	10,504	690	1,172	926	2,788	689	7,027
	Quarter 3 - Trimestre 3	10,655	584	1,295	949	2,828	736	7,092
	Quarter 4 - Trimestre 4	10,402	607	1,223	883	2,713	760	6,929
	Annual - Annuel	10,504	640	1,210	900	2,750	737	7,017
	2004											
	Quarter 1 - Trimestre 1	10,090	624	1,207	858	2,689	537	6,864
	Quarter 2 - Trimestre 2	10,632	616	1,172	896	2,683	852	7,097
	Quarter 3 - Trimestre 3	10,777	639	1,139	1,114	2,892	814	7,071
	Quarter 4 - Trimestre 4	10,629	662	1,215	847	2,724	659	7,247
	Annual - Annuel	10,532	635	1,183	929	2,747	715	7,070
	2005											
	Quarter 1 - Trimestre 1	10,601	578	1,194	985	2,756	712	7,133
	Quarter 2 - Trimestre 2	10,646	609	1,164	900	2,673	802	7,171

Table 10

Quarterly and Annual Estimates of Employment by Enterprise Size of Employment, for All Employees, for Selected Industries, Canada, Provinces and Territories.

(Continued - suite)

Tableau 10

Estimations trimestrielles et annuelles de l'emploi par taille d'entreprise selon l'emploi, pour l'ensemble des salariés pour une sélection d'industries, Canada, provinces et territoires.

NAICS 2002	Industry	Size - Taille										
		All Sizes - Toutes les tailles	0-4	5-19	20-49	50-99	100-299	300-499	500 +	0-49	50-299	300 +
SCIAN 2002	Industrie											
NEW BRUNSWICK - NOUVEAU-BRUNSWICK												
52	Finance & insurance - Finance et assurances											
	2005											
	Quarter 3 - Trimestre 3	10,843	618	1,123	1,020	2,761	796	7,287
	Quarter 4 - Trimestre 4	10,762	574	1,124	1,129	2,827	722	7,213
	Annual - Annuel	10,713	595	1,151	1,008	2,754	758	7,201
	2006											
	Quarter 1 - Trimestre 1	10,915	666	1,042	1,076	2,783	1,043	7,089
	Quarter 2 - Trimestre 2	10,840	606	1,127	1,158	2,890	916	7,034
	Quarter 3 - Trimestre 3	11,055	640	1,105	1,195	2,940	838	7,277
	Quarter 4 - Trimestre 4	11,008	666	1,025	1,208	2,898	825	7,285
	Annual - Annuel	10,955	644	1,075	1,159	2,878	906	7,171
53	Real estate & rental & leasing - Services immobiliers et services de location et de location à bail											
	2003											
	Quarter 1 - Trimestre 1	3,163	723	865	195	1,784
	Quarter 2 - Trimestre 2	3,403	743	890	274	1,907
	Quarter 3 - Trimestre 3	3,679	754	916	293	1,963
	Quarter 4 - Trimestre 4	3,579	644	926	292	1,862
	Annual - Annuel	3,456	716	899	264	1,879
	2004											
	Quarter 1 - Trimestre 1	3,413	718	813	252	1,783
	Quarter 2 - Trimestre 2	3,556	741	886	314	1,941
	Quarter 3 - Trimestre 3	3,609	751	1,012	237	2,000
	Quarter 4 - Trimestre 4	3,440	745	942	275	1,962
	Annual - Annuel	3,504	739	913	269	1,922
	2005											
	Quarter 1 - Trimestre 1	3,180	709	845	234	1,788
	Quarter 2 - Trimestre 2	3,495	779	857	280	1,917
	Quarter 3 - Trimestre 3	3,557	840	804	282	1,926
	Quarter 4 - Trimestre 4	3,404	772	824	307	1,902
	Annual - Annuel	3,409	775	832	276	1,883
	2006											
	Quarter 1 - Trimestre 1	3,227	768	744	210	1,721
	Quarter 2 - Trimestre 2	3,291	798	743	237	1,777
	Quarter 3 - Trimestre 3	3,438	796	791	299	1,886
	Quarter 4 - Trimestre 4	3,280	759	830	232	1,821
	Annual - Annuel	3,309	780	777	244	1,801
54	Professional, scientific & technical services - Services professionnels, scientifiques et techniques											
	2003											
	Quarter 1 - Trimestre 1	8,403	1,851	1,948	835	445	1,167	4,634	1,612	2,157
	Quarter 2 - Trimestre 2	8,852	1,808	2,085	1,059	484	1,021	4,952	1,505	2,395
	Quarter 3 - Trimestre 3	8,767	1,751	2,115	1,184	706	677	5,050	1,383	2,334
	Quarter 4 - Trimestre 4	8,667	1,735	1,911	1,185	586	1,247	4,831	1,833	2,003
	Annual - Annuel	8,672	1,786	2,015	1,066	555	1,028	4,867	1,583	2,222
	2004											
	Quarter 1 - Trimestre 1	8,005	1,756	1,878	1,080	146	1,320	4,713	1,466	1,826
	Quarter 2 - Trimestre 2	8,042	1,672	1,914	1,153	228	1,154	4,739	1,382	1,921
	Quarter 3 - Trimestre 3	7,876	1,781	1,808	1,132	294	1,115	4,722	1,409	1,746
	Quarter 4 - Trimestre 4	7,462	1,772	1,737	1,087	211	947	4,596	1,158	1,708
	Annual - Annuel	7,846	1,745	1,834	1,113	220	1,134	4,692	1,354	1,800
	2005											
	Quarter 1 - Trimestre 1	7,612	1,753	1,835	1,007	256	858	4,595	1,115	1,902
	Quarter 2 - Trimestre 2	8,267	1,812	1,886	1,036	491	901	4,734	1,392	2,142
	Quarter 3 - Trimestre 3	8,471	1,780	1,837	1,131	520	1,045	4,748	1,565	2,157
	Quarter 4 - Trimestre 4	8,236	1,769	1,807	1,195	343	949	4,770	1,293	2,173
	Annual - Annuel	8,146	1,779	1,841	1,092	403	938	4,712	1,341	2,093
	2006											
	Quarter 1 - Trimestre 1	8,298	1,875	1,806	1,197	328	1,055	4,877	1,382	2,038
	Quarter 2 - Trimestre 2	8,698	1,934	1,877	1,092	542	1,026	4,903	1,568	2,227
	Quarter 3 - Trimestre 3	8,987	1,814	2,045	1,170	530	1,182	5,029	1,712	2,246
	Quarter 4 - Trimestre 4	8,991	1,863	1,979	1,189	516	1,274	5,031	1,790	2,169
	Annual - Annuel	8,743	1,871	1,927	1,162	479	1,134	4,960	1,613	2,170
56	Admin. & support, waste management. & remediation services - Services admin., soutien, gestion des déchets, assainissem.											
	2003											
	Quarter 1 - Trimestre 1	14,171	810	1,556	1,453	624	2,655	716	6,357	3,819	3,279	7,072
	Quarter 2 - Trimestre 2	14,734	838	1,873	1,464	861	2,894	529	6,275	4,175	3,755	6,803
	Quarter 3 - Trimestre 3	14,932	913	2,108	1,588	872	2,547	1,230	5,673	4,609	3,420	6,904
	Quarter 4 - Trimestre 4	14,547	884	1,695	1,498	954	2,357	1,211	5,947	4,076	3,312	7,158
	Annual - Annuel	14,596	861	1,808	1,501	828	2,613	921	6,063	4,170	3,441	6,984

Table 10

Quarterly and Annual Estimates of Employment by Enterprise Size of Employment, for All Employees, for Selected Industries, Canada, Provinces and Territories.

(Continued - suite)

Tableau 10

Estimations trimestrielles et annuelles de l'emploi par taille d'entreprise selon l'emploi, pour l'ensemble des salariés pour une sélection d'industries, Canada, provinces et territoires.

NAICS 2002	Industry	Size - Taille										
		All Sizes - Toutes les tailles	0-4	5-19	20-49	50-99	100-299	300-499	500 +	0-49	50-299	300 +
SCIAN 2002	Industrie											
NEW BRUNSWICK - NOUVEAU-BRUNSWICK												
56	Admin. & support, waste managemt. & remediation services - Services admin., soutien, gestion des déchets, assainissem.											
	2004											
	Quarter 1 - Trimestre 1	14,458	743	1,649	1,527	1,019	2,517	899	6,104	3,919	3,536	7,003
	Quarter 2 - Trimestre 2	15,727	853	1,873	1,529	1,050	2,735	790	6,897	4,256	3,785	7,687
	Quarter 3 - Trimestre 3	16,595	997	1,966	1,776	809	2,879	1,360	6,808	4,739	3,688	8,168
	Quarter 4 - Trimestre 4	15,639	912	1,701	1,477	851	2,827	915	6,956	4,090	3,679	7,871
	Annual - Annuel	15,605	876	1,797	1,577	932	2,739	991	6,691	4,251	3,672	7,682
	2005											
	Quarter 1 - Trimestre 1	15,113	787	1,607	1,270	753	2,789	1,013	6,895	3,663	3,542	7,908
	Quarter 2 - Trimestre 2	15,720	875	1,844	1,498	873	2,953	879	6,799	4,217	3,826	7,678
	Quarter 3 - Trimestre 3	16,160	908	2,124	1,545	889	3,091	791	6,811	4,577	3,980	7,603
	Quarter 4 - Trimestre 4	15,915	862	1,816	1,359	912	2,955	959	7,053	4,037	3,866	8,013
	Annual - Annuel	15,727	858	1,848	1,418	857	2,947	911	6,890	4,124	3,803	7,800
	2006											
	Quarter 1 - Trimestre 1	15,343	789	1,524	1,185	978	2,885	518	7,465	3,498	3,862	7,982
	Quarter 2 - Trimestre 2	16,174	841	1,941	1,466	946	3,037	360	7,584	4,248	3,982	7,944
	Quarter 3 - Trimestre 3	16,092	931	2,090	1,662	1,106	3,073	300	6,930	4,683	4,179	7,230
	Quarter 4 - Trimestre 4	15,323	874	1,752	1,276	1,053	3,186	187	6,996	3,902	4,239	7,183
	Annual - Annuel	15,733	859	1,827	1,397	1,021	3,045	341	7,244	4,083	4,066	7,585
61	Educational services - Services d'enseignement											
	2003											
	Quarter 1 - Trimestre 1	25,284	332	510	353	1,195	730	23,359
	Quarter 2 - Trimestre 2	26,374	309	440	375	1,124	905	24,345
	Quarter 3 - Trimestre 3	19,200	269	390	373	1,032	1,039	17,129
	Quarter 4 - Trimestre 4	25,965	276	470	390	1,137	810	24,018
	Annual - Annuel	24,206	296	453	373	1,122	871	22,213
	2004											
	Quarter 1 - Trimestre 1	25,348	276	502	378	1,157	788	23,403
	Quarter 2 - Trimestre 2	25,453	255	509	394	1,159	913	23,382
	Quarter 3 - Trimestre 3	18,891	234	415	389	1,038	919	16,933
	Quarter 4 - Trimestre 4	25,642	256	488	368	1,112	785	23,745
	Annual - Annuel	23,834	255	479	382	1,116	851	21,866
	2005											
	Quarter 1 - Trimestre 1	25,395	259	486	361	1,105	735	23,555
	Quarter 2 - Trimestre 2	25,511	255	547	307	1,109	909	23,493
	Quarter 3 - Trimestre 3	20,268	233	459	302	993	987	18,287
	Quarter 4 - Trimestre 4	25,968	260	460	268	988	907	24,073
	Annual - Annuel	24,285	252	488	309	1,049	884	22,352
	2006											
	Quarter 1 - Trimestre 1	26,399	278	465	336	1,079	888	24,432
	Quarter 2 - Trimestre 2	26,260	267	504	333	1,104	1,071	24,085
	Quarter 3 - Trimestre 3	20,463	237	429	279	946	1,096	18,422
	Quarter 4 - Trimestre 4	26,685	226	529	267	1,023	935	24,727
	Annual - Annuel	24,952	252	482	304	1,038	998	22,916
62	Health care & social assistance - Soins de santé et assistance sociale											
	2003											
	Quarter 1 - Trimestre 1	34,746	3,057	4,277	2,633	3,081	3,365	9,967	6,446	18,333
	Quarter 2 - Trimestre 2	35,479	3,083	4,344	2,738	2,767	3,806	10,165	6,573	18,741
	Quarter 3 - Trimestre 3	36,621	3,116	4,212	2,592	3,210	4,127	9,920	7,337	19,364
	Quarter 4 - Trimestre 4	35,075	3,047	4,274	2,599	3,322	3,592	9,921	6,914	18,241
	Annual - Annuel	35,480	3,076	4,277	2,640	3,095	3,722	9,993	6,817	18,670
	2004											
	Quarter 1 - Trimestre 1	33,895	3,116	4,047	2,696	3,129	3,329	9,859	6,458	17,578
	Quarter 2 - Trimestre 2	34,041	3,103	4,197	2,656	2,949	3,208	9,956	6,156	17,929
	Quarter 3 - Trimestre 3	34,987	3,083	4,308	2,482	3,370	3,651	9,872	7,020	18,094
	Quarter 4 - Trimestre 4	34,139	3,129	4,224	2,752	3,124	3,363	10,105	6,487	17,547
	Annual - Annuel	34,265	3,108	4,194	2,646	3,143	3,388	9,948	6,531	17,787
	2005											
	Quarter 1 - Trimestre 1	34,413	3,049	4,177	2,599	3,356	3,190	9,825	6,545	18,043
	Quarter 2 - Trimestre 2	35,135	3,085	4,321	2,563	3,413	3,417	9,968	6,830	18,336
	Quarter 3 - Trimestre 3	36,214	2,953	4,343	2,709	3,597	3,730	10,005	7,327	18,883
	Quarter 4 - Trimestre 4	35,635	2,895	4,365	2,913	3,523	3,878	10,173	7,400	18,062
	Annual - Annuel	35,349	2,995	4,301	2,696	3,472	3,554	9,993	7,026	18,331
	2006											
	Quarter 1 - Trimestre 1	36,241	3,017	4,356	2,889	3,630	3,820	10,262	7,450	18,528
	Quarter 2 - Trimestre 2	36,378	2,928	4,690	2,655	3,885	3,663	10,273	7,548	18,557
	Quarter 3 - Trimestre 3	36,788	3,148	4,645	2,650	3,861	3,696	10,443	7,558	18,787
	Quarter 4 - Trimestre 4	36,375	3,128	4,598	2,752	3,879	3,556	10,478	7,435	18,463
	Annual - Annuel	36,445	3,055	4,572	2,736	3,814	3,684	10,364	7,498	18,584

Table 10

Quarterly and Annual Estimates of Employment by Enterprise Size of Employment, for All Employees, for Selected Industries, Canada, Provinces and Territories.

(Continued - suite)

Tableau 10

Estimations trimestrielles et annuelles de l'emploi par taille d'entreprise selon l'emploi, pour l'ensemble des salariés pour une sélection d'industries, Canada, provinces et territoires.

NAICS 2002	Industry	Size - Taille										
		All Sizes - Toutes les tailles	0-4	5-19	20-49	50-99	100-299	300-499	500 +	0-49	50-299	300 +
SCIAN 2002	Industrie											
NEW BRUNSWICK - NOUVEAU-BRUNSWICK												
71	Arts, entertainment & recreation - Arts, spectacles et loisirs											
	2003											
	Quarter 1 - Trimestre 1	3,249	..	669	577
	Quarter 2 - Trimestre 2	3,915	..	936	836
	Quarter 3 - Trimestre 3	4,604	..	1,285	922
	Quarter 4 - Trimestre 4	3,358	..	815	610
	Annual - Annuel	3,782	..	926	737
	2004											
	Quarter 1 - Trimestre 1	3,165	..	783	439
	Quarter 2 - Trimestre 2	3,845	..	1,038	792
	Quarter 3 - Trimestre 3	4,654	..	1,330	872
	Quarter 4 - Trimestre 4	3,460	..	855	653
	Annual - Annuel	3,781	..	1,002	689
	2005											
	Quarter 1 - Trimestre 1	3,094	..	640	575
	Quarter 2 - Trimestre 2	3,825	..	937	863
	Quarter 3 - Trimestre 3	4,790	..	1,219	813
	Quarter 4 - Trimestre 4	3,816	..	849	681
	Annual - Annuel	3,881	..	911	733
	2006											
	Quarter 1 - Trimestre 1	3,627	..	702	600
	Quarter 2 - Trimestre 2	4,216	..	943	802
	Quarter 3 - Trimestre 3	4,950	..	1,263	994
	Quarter 4 - Trimestre 4	4,001	..	804	817
	Annual - Annuel	4,199	..	928	803
72	Accommodation & food services - Hébergement et services de restauration											
	2003											
	Quarter 1 - Trimestre 1	20,273	1,047	5,273	5,011	2,849	2,215	11,331	5,064	3,878
	Quarter 2 - Trimestre 2	21,637	1,159	6,046	5,302	2,917	2,178	12,507	5,096	4,034
	Quarter 3 - Trimestre 3	23,268	1,198	6,364	5,898	3,078	2,727	13,460	5,805	4,004
	Quarter 4 - Trimestre 4	21,517	1,343	5,356	5,189	2,820	2,432	11,888	5,253	4,377
	Annual - Annuel	21,674	1,186	5,760	5,350	2,916	2,388	12,296	5,304	4,073
	2004											
	Quarter 1 - Trimestre 1	20,593	826	5,314	4,959	2,947	2,491	11,100	5,438	4,056
	Quarter 2 - Trimestre 2	22,307	1,150	5,934	5,166	2,946	3,036	12,250	5,983	4,074
	Quarter 3 - Trimestre 3	23,522	1,269	6,222	5,687	3,303	3,049	13,177	6,352	3,993
	Quarter 4 - Trimestre 4	21,528	972	5,547	5,080	3,095	2,539	11,599	5,634	4,296
	Annual - Annuel	21,987	1,054	5,754	5,223	3,073	2,779	12,031	5,851	4,105
	2005											
	Quarter 1 - Trimestre 1	20,097	900	5,237	4,495	2,676	2,717	10,631	5,393	4,072
	Quarter 2 - Trimestre 2	22,108	1,225	5,603	5,237	2,844	3,002	12,065	5,846	4,197
	Quarter 3 - Trimestre 3	23,188	1,222	6,050	5,542	3,188	3,314	12,814	6,502	3,872
	Quarter 4 - Trimestre 4	21,245	1,149	5,343	4,708	3,112	3,219	11,200	6,331	3,714
	Annual - Annuel	21,659	1,124	5,558	4,996	2,955	3,063	11,677	6,018	3,964
	2006											
	Quarter 1 - Trimestre 1	20,461	988	5,122	4,780	2,749	3,042	10,890	5,791	3,781
	Quarter 2 - Trimestre 2	22,471	1,001	5,642	5,140	3,495	3,144	11,783	6,638	4,050
	Quarter 3 - Trimestre 3	23,423	1,025	5,970	5,695	3,467	3,177	12,690	6,644	4,088
	Quarter 4 - Trimestre 4	21,623	943	5,274	4,869	3,603	2,947	11,086	6,550	3,987
	Annual - Annuel	21,995	989	5,502	5,121	3,328	3,077	11,612	6,406	3,976
81	Other services (except public administration) - Autres services, sauf les administrations publiques											
	2003											
	Quarter 1 - Trimestre 1	8,456	2,426	2,840	1,031	525	663	6,296	1,188	972
	Quarter 2 - Trimestre 2	8,771	2,614	3,030	963	602	685	6,607	1,287	878
	Quarter 3 - Trimestre 3	9,642	2,862	3,151	1,160	556	665	7,173	1,221	1,248
	Quarter 4 - Trimestre 4	8,683	2,627	2,782	1,114	427	844	6,523	1,271	889
	Annual - Annuel	8,888	2,632	2,951	1,067	528	714	6,650	1,242	996
	2004											
	Quarter 1 - Trimestre 1	8,316	2,457	2,799	1,133	427	699	6,390	1,125	801
	Quarter 2 - Trimestre 2	8,602	2,687	2,935	1,107	372	723	6,730	1,095	777
	Quarter 3 - Trimestre 3	9,030	2,605	3,360	1,176	481	553	7,141	1,034	855
	Quarter 4 - Trimestre 4	8,590	2,564	2,807	1,249	375	568	6,620	943	1,027
	Annual - Annuel	8,634	2,578	2,975	1,166	414	636	6,720	1,049	865
	2005											
	Quarter 1 - Trimestre 1	8,321	2,607	2,601	1,033	6,240
	Quarter 2 - Trimestre 2	8,825	2,527	2,881	1,154	6,563
	Quarter 3 - Trimestre 3	9,112	2,680	3,073	1,255	7,008
	Quarter 4 - Trimestre 4	8,640	2,516	2,827	1,291	6,635
	Annual - Annuel	8,724	2,583	2,846	1,183	6,612
	2006											
	Quarter 1 - Trimestre 1	8,242	2,480	2,654	1,120	332	681	6,255	1,013	974

Table 10

Quarterly and Annual Estimates of Employment by Enterprise Size of Employment, for All Employees, for Selected Industries, Canada, Provinces and Territories.

(Continued - suite)

Tableau 10

Estimations trimestrielles et annuelles de l'emploi par taille d'entreprise selon l'emploi, pour l'ensemble des salariés pour une sélection d'industries, Canada, provinces et territoires.

NAICS 2002	Industry	Size - Taille										
		All Sizes - Toutes les tailles	0-4	5-19	20-49	50-99	100-299	300-499	500 +	0-49	50-299	300 +
SCIAN 2002	Industrie											
NEW BRUNSWICK - NOUVEAU-BRUNSWICK												
81	Other services (except public administration) - Autres services, sauf les administrations publiques											
	2006											
	Quarter 2 - Trimestre 2	8,758	2,441	3,052	1,135	374	747	6,628	1,120	1,009
	Quarter 3 - Trimestre 3	9,193	2,681	3,213	1,082	541	674	6,976	1,215	1,002
	Quarter 4 - Trimestre 4	8,658	2,590	2,862	1,087	399	751	6,539	1,150	970
	Annual - Annuel	8,713	2,548	2,945	1,106	411	713	6,599	1,124	989
91	Public administration - Administrations publiques											
	2003											
	Quarter 1 - Trimestre 1	23,646	111	532	574	642	1,424	1,217	2,066	20,363
	Quarter 2 - Trimestre 2	25,247	107	552	642	611	1,513	1,301	2,124	21,822
	Quarter 3 - Trimestre 3	26,560	81	547	866	796	2,003	1,494	2,799	22,266
	Quarter 4 - Trimestre 4	23,670	111	505	626	704	1,671	1,243	2,375	20,052
	Annual - Annuel	24,781	103	534	677	688	1,653	1,314	2,341	21,126
	2004											
	Quarter 1 - Trimestre 1	23,213	121	522	658	769	1,164	1,301	1,933	19,980
	Quarter 2 - Trimestre 2	24,368	101	548	670	794	1,770	1,319	2,564	20,485
	Quarter 3 - Trimestre 3	25,874	78	515	888	966	2,148	1,481	3,114	21,279
	Quarter 4 - Trimestre 4	23,289	115	547	648	809	1,527	1,310	2,336	19,644
	Annual - Annuel	24,186	104	533	716	834	1,652	1,353	2,486	20,347
	2005											
	Quarter 1 - Trimestre 1	22,915	116	527	693	696	1,314	1,335	2,010	19,570
	Quarter 2 - Trimestre 2	24,239	120	499	773	713	1,491	1,391	2,203	20,645
	Quarter 3 - Trimestre 3	26,940	95	503	862	827	1,800	1,460	2,627	22,853
	Quarter 4 - Trimestre 4	24,194	132	540	748	544	1,519	1,420	2,063	20,711
	Annual - Annuel	24,572	115	517	769	695	1,531	1,402	2,226	20,944
	2006											
	Quarter 1 - Trimestre 1	23,759	123	548	616	681	1,021	1,286	1,701	20,771
	Quarter 2 - Trimestre 2	25,322	119	531	789	750	1,445	1,439	2,195	21,689
	Quarter 3 - Trimestre 3	27,040	89	511	1,029	789	1,621	1,629	2,410	23,001
	Quarter 4 - Trimestre 4	24,432	118	569	686	562	1,136	1,373	1,698	21,361
	Annual - Annuel	25,138	112	540	780	695	1,306	1,432	2,001	21,705
11-91N Industrial aggregate (excluding unclassified) - Ensemble des industries sauf les entreprises non classifiées												
	2003											
	Quarter 1 - Trimestre 1	280,746	21,628	39,942	27,849	18,094	25,581	8,800	138,851	89,420	43,675	147,651
	Quarter 2 - Trimestre 2	298,922	22,084	43,897	31,046	19,327	27,992	10,279	144,298	97,027	47,318	154,576
	Quarter 3 - Trimestre 3	307,157	23,226	47,490	34,236	21,541	30,082	12,064	138,517	104,952	51,623	150,581
	Quarter 4 - Trimestre 4	295,962	23,043	42,821	30,663	20,542	26,663	10,979	141,250	96,527	47,205	152,229
	Annual - Annuel	295,697	22,495	43,537	30,949	19,876	27,580	10,530	140,729	96,982	47,456	151,259
	2004											
	Quarter 1 - Trimestre 1	279,017	21,044	40,129	27,862	18,835	23,092	9,836	138,219	89,035	41,927	148,055
	Quarter 2 - Trimestre 2	297,301	22,148	43,924	31,060	19,761	27,672	10,007	142,729	97,132	47,433	152,736
	Quarter 3 - Trimestre 3	302,994	23,289	47,401	33,806	21,938	28,976	9,904	137,681	104,496	50,913	147,584
	Quarter 4 - Trimestre 4	293,336	22,475	43,325	30,706	21,204	25,112	9,137	141,377	96,506	46,316	150,514
	Annual - Annuel	293,162	22,239	43,695	30,858	20,434	26,213	9,721	140,001	96,792	46,647	149,722
	2005											
	Quarter 1 - Trimestre 1	275,492	21,430	39,384	27,392	18,110	23,313	8,999	136,865	88,206	41,423	145,863
	Quarter 2 - Trimestre 2	293,757	22,100	42,700	30,622	20,089	28,427	9,845	139,973	95,423	48,516	149,818
	Quarter 3 - Trimestre 3	302,968	22,855	46,125	33,170	21,904	30,868	10,540	137,504	102,151	52,772	148,045
	Quarter 4 - Trimestre 4	294,569	21,871	42,766	30,599	20,044	28,544	10,226	140,519	95,236	48,588	150,745
	Annual - Annuel	291,696	22,064	42,744	30,446	20,037	27,788	9,903	138,715	95,254	47,825	148,618
	2006											
	Quarter 1 - Trimestre 1	280,866	21,422	39,052	27,956	18,991	27,544	6,576	139,325	88,430	46,535	145,901
	Quarter 2 - Trimestre 2	297,716	22,012	43,044	30,641	22,168	30,137	8,073	141,642	95,696	52,305	149,714
	Quarter 3 - Trimestre 3	304,339	22,848	45,725	33,721	23,156	31,287	8,747	138,854	102,294	54,443	147,602
	Quarter 4 - Trimestre 4	295,786	22,354	42,063	30,624	21,903	29,737	6,563	142,542	95,040	51,640	149,105
	Annual - Annuel	294,676	22,159	42,471	30,735	21,554	29,676	7,490	140,591	95,365	51,231	148,081
QUÉBEC												
11	Forestry, logging & support - Foresterie, exploitation et soutien											
	2003											
	Quarter 1 - Trimestre 1	13,503	2,617	3,041	1,935	1,180	900	7,592	2,080	3,831
	Quarter 2 - Trimestre 2	15,771	2,628	3,371	2,981	1,839	1,626	8,980	3,465	3,326
	Quarter 3 - Trimestre 3	22,756	2,724	3,806	4,064	4,916	3,579	10,594	8,495	3,667
	Quarter 4 - Trimestre 4	17,774	2,612	3,968	3,685	2,752	2,162	10,265	4,915	2,594
	Annual - Annuel	17,451	2,645	3,546	3,166	2,672	2,067	9,358	4,738	3,355
	2004											
	Quarter 1 - Trimestre 1	14,330	2,584	4,072
	Quarter 2 - Trimestre 2	15,705	2,414	3,913

Table 10

Quarterly and Annual Estimates of Employment by Enterprise Size of Employment, for All Employees, for Selected Industries, Canada, Provinces and Territories.

(Continued - suite)

Tableau 10

Estimations trimestrielles et annuelles de l'emploi par taille d'entreprise selon l'emploi, pour l'ensemble des salariés pour une sélection d'industries, Canada, provinces et territoires.

NAICS 2002	Industry	Size - Taille										
		All Sizes - Toutes les tailles	0-4	5-19	20-49	50-99	100-299	300-499	500 +	0-49	50-299	300 +
SCIAN 2002	Industrie											
QUÉBEC												
11	Forestry, logging & support - Foresterie, exploitation et soutien											
	2004											
	Quarter 3 - Trimestre 3	24,192	2,466	4,301
	Quarter 4 - Trimestre 4	18,784	2,587	4,258
	Annual - Annuel	18,253	2,513	4,136
	2005											
	Quarter 1 - Trimestre 1	13,736	2,516	3,839	2,527	1,384	1,448	8,883	2,832	2,021
	Quarter 2 - Trimestre 2	15,835	2,328	3,687	2,800	2,321	1,640	8,815	3,961	3,059
	Quarter 3 - Trimestre 3	24,235	2,632	4,134	4,308	4,348	4,329	11,074	8,677	4,484
	Quarter 4 - Trimestre 4	18,442	2,728	4,136	3,536	2,816	2,743	10,399	5,559	2,483
	Annual - Annuel	18,062	2,551	3,949	3,293	2,717	2,540	9,793	5,257	3,012
	2006											
	Quarter 1 - Trimestre 1	13,848	2,627	3,800	2,396	1,378	1,338	8,823	2,716	2,309
	Quarter 2 - Trimestre 2	15,844	2,420	3,644	2,852	1,998	2,018	8,916	4,016	2,912
	Quarter 3 - Trimestre 3	22,770	2,291	4,304	4,021	4,374	3,814	10,616	8,189	3,966
	Quarter 4 - Trimestre 4	16,202	2,317	4,250	3,194	2,470	1,573	9,762	4,044	2,396
	Annual - Annuel	17,166	2,414	4,000	3,116	2,555	2,186	9,529	4,741	2,896
21	Mining & oil & gas extraction - Extraction minière et extraction de pétrole et de gaz											
	2003											
	Quarter 1 - Trimestre 1	10,919	295	696	667	989	2,375	1,658	3,365	5,896
	Quarter 2 - Trimestre 2	11,850	289	827	802	876	2,541	1,918	3,417	6,515
	Quarter 3 - Trimestre 3	12,817	307	858	926	792	2,772	2,092	3,564	7,162
	Quarter 4 - Trimestre 4	11,941	311	822	777	764	2,692	1,910	3,456	6,575
	Annual - Annuel	11,882	301	801	793	855	2,595	1,894	3,450	6,537
	2004											
	Quarter 1 - Trimestre 1	10,968
	Quarter 2 - Trimestre 2	12,256
	Quarter 3 - Trimestre 3	12,582
	Quarter 4 - Trimestre 4	11,550
	Annual - Annuel	11,839
	2005											
	Quarter 1 - Trimestre 1	9,720	..	689	..	807	2,048	1,817	2,855	5,048
	Quarter 2 - Trimestre 2	10,720	..	859	..	776	2,450	2,164	3,226	5,330
	Quarter 3 - Trimestre 3	11,434	..	992	..	1,094	2,635	2,262	3,730	5,442
	Quarter 4 - Trimestre 4	10,827	..	904	..	848	2,168	2,117	3,016	5,694
	Annual - Annuel	10,675	..	861	..	881	2,325	2,090	3,207	5,379
	2006											
	Quarter 1 - Trimestre 1	9,447	..	737	..	769	1,911	1,839	2,680	4,929
	Quarter 2 - Trimestre 2	11,902	..	954	..	902	2,251	2,197	3,153	6,552
	Quarter 3 - Trimestre 3	13,357	..	984	..	1,103	2,635	2,398	3,738	7,221
	Quarter 4 - Trimestre 4	13,045	..	951	..	780	2,702	2,305	3,483	7,258
	Annual - Annuel	11,938	..	907	..	889	2,375	2,185	3,263	6,490
22	Utilities - Services publics											
	2003											
	Quarter 1 - Trimestre 1	28,411	..	247	479	1,043	1,820	753	2,864	24,794
	Quarter 2 - Trimestre 2	29,251	..	265	504	1,275	1,735	796	3,010	25,445
	Quarter 3 - Trimestre 3	29,847	..	321	592	1,213	1,796	940	3,009	25,899
	Quarter 4 - Trimestre 4	29,580	..	322	671	922	1,959	1,023	2,881	25,676
	Annual - Annuel	29,272	..	289	561	1,113	1,828	878	2,941	25,453
	2004											
	Quarter 1 - Trimestre 1	30,675
	Quarter 2 - Trimestre 2	30,953
	Quarter 3 - Trimestre 3	31,514
	Quarter 4 - Trimestre 4	31,218
	Annual - Annuel	31,090
	2005											
	Quarter 1 - Trimestre 1	30,915	..	261	591	222	30,102
	Quarter 2 - Trimestre 2	31,534	..	309	601	271	30,662
	Quarter 3 - Trimestre 3	31,160	..	331	587	332	30,242
	Quarter 4 - Trimestre 4	30,239	..	308	602	325	29,311
	Annual - Annuel	30,962	..	302	595	288	30,079
	2006											
	Quarter 1 - Trimestre 1	30,593	..	288	..	124	162	564	286	29,742
	Quarter 2 - Trimestre 2	30,522	..	331	..	176	217	573	393	29,556
	Quarter 3 - Trimestre 3	30,926	..	345	..	183	194	618	377	29,930
	Quarter 4 - Trimestre 4	29,624	..	285	..	192	245	617	437	28,570
	Annual - Annuel	30,416	..	312	..	169	205	593	373	29,450

Table 10

Quarterly and Annual Estimates of Employment by Enterprise Size of Employment, for All Employees, for Selected Industries, Canada, Provinces and Territories.

(Continued - suite)

Tableau 10

Estimations trimestrielles et annuelles de l'emploi par taille d'entreprise selon l'emploi, pour l'ensemble des salariés pour une sélection d'industries, Canada, provinces et territoires.

NAICS 2002	Industry	Size - Taille										
		All Sizes - Toutes les tailles	0-4	5-19	20-49	50-99	100-299	300-499	500 +	0-49	50-299	300 +
SCIAN 2002	Industrie											
QUÉBEC												
23	Construction - Construction											
	2003											
	Quarter 1 - Trimestre 1	113,078	26,064	38,066	18,968	9,142	9,029	805	11,004	83,099	18,171	11,809
	Quarter 2 - Trimestre 2	139,574	26,902	49,864	25,015	12,321	9,839	1,822	13,810	101,782	22,160	15,632
	Quarter 3 - Trimestre 3	148,282	28,426	50,234	26,176	14,836	10,557	3,117	14,936	104,836	25,393	18,053
	Quarter 4 - Trimestre 4	142,409	32,174	44,253	24,222	14,242	11,229	2,520	13,769	100,649	25,471	16,289
	Annual - Annuel	135,836	28,392	45,605	23,595	12,635	10,164	2,066	13,380	97,591	22,799	15,446
	2004											
	Quarter 1 - Trimestre 1	120,140	25,001	40,701	20,799	10,450	9,571	880	12,737	86,501	20,021	13,618
	Quarter 2 - Trimestre 2	147,776	27,110	51,661	27,117	13,669	11,630	2,330	14,259	105,888	25,300	16,589
	Quarter 3 - Trimestre 3	156,406	30,060	50,999	28,431	15,182	11,622	4,812	15,301	109,489	26,804	20,113
	Quarter 4 - Trimestre 4	148,318	29,809	47,971	27,423	13,834	12,778	3,460	13,044	105,202	26,612	16,504
	Annual - Annuel	143,160	27,995	47,833	25,942	13,284	11,400	2,871	13,835	101,770	24,684	16,706
	2005											
	Quarter 1 - Trimestre 1	123,011	28,802	39,305	20,892	11,321	9,431	1,932	11,326	88,999	20,753	13,259
	Quarter 2 - Trimestre 2	148,433	30,752	51,147	26,498	14,066	11,749	2,399	11,822	108,397	25,815	14,221
	Quarter 3 - Trimestre 3	157,647	32,646	51,203	28,564	16,416	13,832	3,584	11,402	112,414	30,248	14,986
	Quarter 4 - Trimestre 4	150,802	29,365	50,642	27,661	14,893	14,880	2,696	10,665	107,668	29,773	13,361
	Annual - Annuel	144,973	30,392	48,074	25,904	14,174	12,473	2,653	11,304	104,369	26,647	13,956
	2006											
	Quarter 1 - Trimestre 1	122,450	29,395	39,674	20,415	11,943	10,017	1,931	9,076	89,483	21,960	11,007
	Quarter 2 - Trimestre 2	150,432	35,502	48,841	25,759	14,687	12,592	2,908	10,143	110,101	27,280	13,051
	Quarter 3 - Trimestre 3	157,676	33,903	51,127	27,589	16,107	13,909	4,672	10,368	112,619	30,016	15,040
	Quarter 4 - Trimestre 4	149,258	34,541	46,386	26,580	15,658	13,644	3,283	9,166	107,507	29,302	12,449
	Annual - Annuel	144,954	33,335	46,507	25,086	14,599	12,541	3,198	9,688	104,928	27,139	12,887
31-33	Manufacturing - Fabrication											
	2003											
	Quarter 1 - Trimestre 1	546,837	13,058	49,222	63,772	64,505	99,681	31,655	224,944	126,052	164,186	256,599
	Quarter 2 - Trimestre 2	563,270	12,577	50,135	67,455	66,077	105,305	34,927	226,793	130,167	171,382	261,720
	Quarter 3 - Trimestre 3	561,637	13,829	49,620	66,552	64,422	106,290	37,974	222,951	130,001	170,711	260,925
	Quarter 4 - Trimestre 4	550,926	12,754	48,648	65,749	64,920	100,648	38,183	220,024	127,151	165,568	258,207
	Annual - Annuel	555,668	13,055	49,406	65,882	64,981	102,981	35,685	223,678	128,343	167,962	259,363
	2004											
	Quarter 1 - Trimestre 1	530,415	13,123	47,323	64,208	63,856	94,220	34,444	213,240	124,655	158,076	247,685
	Quarter 2 - Trimestre 2	544,390	12,660	49,020	66,940	64,765	100,978	36,073	213,953	128,620	165,743	250,026
	Quarter 3 - Trimestre 3	545,843	12,667	48,710	66,429	64,246	105,267	35,919	212,604	127,807	169,513	248,523
	Quarter 4 - Trimestre 4	532,265	12,556	47,931	65,864	65,249	102,028	34,660	203,977	126,352	167,276	238,637
	Annual - Annuel	538,228	12,752	48,246	65,860	64,529	100,623	35,274	210,944	126,858	165,152	246,218
	2005											
	Quarter 1 - Trimestre 1	519,431	12,684	46,713	63,995	61,384	95,831	32,686	206,137	123,392	157,215	238,824
	Quarter 2 - Trimestre 2	529,063	11,837	47,891	66,625	62,257	100,254	31,214	208,985	126,353	162,511	240,198
	Quarter 3 - Trimestre 3	525,664	12,776	47,828	66,315	62,619	99,037	33,263	203,826	126,919	161,656	237,089
	Quarter 4 - Trimestre 4	518,649	13,258	47,033	65,679	62,038	95,175	33,367	202,099	125,970	157,212	235,466
	Annual - Annuel	523,202	12,639	47,367	65,653	62,074	97,574	32,633	205,262	125,659	159,649	237,894
	2006											
	Quarter 1 - Trimestre 1	504,197	12,309	46,474	63,186	59,355	92,803	31,813	198,256	121,970	152,158	230,069
	Quarter 2 - Trimestre 2	518,197	12,869	47,420	65,268	61,990	95,133	33,037	202,480	125,557	157,123	235,518
	Quarter 3 - Trimestre 3	517,864	12,485	47,171	64,721	61,522	93,707	33,896	204,363	124,376	155,229	238,259
	Quarter 4 - Trimestre 4	507,143	11,901	46,370	63,643	59,720	93,110	35,105	197,294	121,913	152,830	232,400
	Annual - Annuel	511,850	12,391	46,859	64,204	60,647	93,688	33,463	200,599	123,454	154,335	234,061
41	Wholesale Trade - Commerce de gros											
	2003											
	Quarter 1 - Trimestre 1	180,035	14,210	36,478	32,487	22,445	25,853	6,089	42,473	83,176	48,298	48,561
	Quarter 2 - Trimestre 2	185,015	14,859	36,646	32,895	22,959	27,437	7,169	43,049	84,401	50,396	50,218
	Quarter 3 - Trimestre 3	183,374	15,016	36,524	31,757	23,495	26,980	6,255	43,346	83,297	50,475	49,602
	Quarter 4 - Trimestre 4	183,075	14,690	35,720	31,397	23,306	27,276	7,437	43,250	81,806	50,582	50,686
	Annual - Annuel	182,875	14,694	36,342	32,134	23,051	26,887	6,737	43,029	83,170	49,938	49,767
	2004											
	Quarter 1 - Trimestre 1	178,092	14,494	34,881	30,322	22,969	25,629	7,286	42,510	79,698	48,598	49,796
	Quarter 2 - Trimestre 2	181,918	13,838	36,948	31,183	23,362	24,947	8,086	43,554	81,969	48,309	51,640
	Quarter 3 - Trimestre 3	183,022	13,410	37,254	31,091	23,307	25,796	7,518	44,646	81,755	49,103	52,164
	Quarter 4 - Trimestre 4	180,463	13,811	36,863	30,275	23,281	25,996	6,675	43,562	80,949	49,277	50,236
	Annual - Annuel	180,874	13,889	36,486	30,718	23,230	25,592	7,391	43,568	81,093	48,822	50,959
	2005											
	Quarter 1 - Trimestre 1	175,879	13,379	35,914	29,956	22,396	25,169	6,139	42,926	79,249	47,565	49,065
	Quarter 2 - Trimestre 2	179,091	13,937	36,098	30,806	22,360	25,861	7,136	42,894	80,841	48,221	50,030
	Quarter 3 - Trimestre 3	179,239	13,614	36,591	30,766	22,495	27,096	6,032	42,645	80,971	49,590	48,678
	Quarter 4 - Trimestre 4	176,657	13,958	35,877	30,648	21,479	26,474	5,878	42,344	80,483	47,952	48,222
	Annual - Annuel	177,717	13,722	36,120	30,544	22,182	26,150	6,297	42,702	80,386	48,332	48,999
	2006											
	Quarter 1 - Trimestre 1	173,460	13,592	35,684	29,387	20,808	24,866	5,653	43,469	78,664	45,674	49,122
	Quarter 2 - Trimestre 2	176,509	13,510	36,806	30,926	21,963	26,153	7,158	39,991	81,243	48,117	47,150
	Quarter 3 - Trimestre 3	178,728	13,670	36,596	30,815	22,096	26,846	7,311	41,395	81,081	48,942	48,705

Table 10

Quarterly and Annual Estimates of Employment by Enterprise Size of Employment, for All Employees, for Selected Industries, Canada, Provinces and Territories.

(Continued - suite)

Tableau 10

Estimations trimestrielles et annuelles de l'emploi par taille d'entreprise selon l'emploi, pour l'ensemble des salariés pour une sélection d'industries, Canada, provinces et territoires.

NAICS 2002	Industry	Size - Taille										
		All Sizes - Toutes les tailles	0-4	5-19	20-49	50-99	100-299	300-499	500 +	0-49	50-299	300 +
SCIAN 2002	Industrie											
QUÉBEC												
41	Wholesale Trade - Commerce de gros											
	2006											
	Quarter 4 - Trimestre 4	174,744	13,790	36,167	30,600	20,729	26,765	7,081	39,611	80,558	47,493	46,692
	Annual - Annuel	175,860	13,641	36,314	30,432	21,399	26,157	6,801	41,117	80,386	47,556	47,917
44-45	Retail trade - Commerce de détail											
	2003											
	Quarter 1 - Trimestre 1	368,295	31,731	74,181	56,478	42,941	36,283	9,226	117,455	162,390	79,224	126,682
	Quarter 2 - Trimestre 2	379,723	33,040	75,890	58,459	46,759	37,908	9,434	118,232	167,390	84,667	127,667
	Quarter 3 - Trimestre 3	378,505	34,491	75,536	57,445	46,870	36,200	7,864	120,099	167,472	83,070	127,963
	Quarter 4 - Trimestre 4	388,839	31,965	74,928	56,965	48,572	36,877	9,105	130,427	163,858	85,450	139,531
	Annual - Annuel	378,841	32,807	75,134	57,337	46,286	36,817	8,907	121,553	165,277	83,103	130,461
	2004											
	Quarter 1 - Trimestre 1	381,925	31,626	73,887	55,171	45,502	36,974	9,010	129,755	160,684	82,476	138,765
	Quarter 2 - Trimestre 2	394,716	30,882	78,507	57,138	48,571	39,079	9,537	131,001	166,527	87,650	140,538
	Quarter 3 - Trimestre 3	393,726	31,769	78,099	57,397	46,829	37,264	10,135	132,233	167,265	84,093	142,368
	Quarter 4 - Trimestre 4	401,523	32,423	75,660	57,310	46,882	38,873	9,000	141,375	165,393	85,755	150,374
	Annual - Annuel	392,972	31,675	76,539	56,754	46,946	38,048	9,420	133,591	164,968	84,994	143,011
	2005											
	Quarter 1 - Trimestre 1	396,618	32,166	73,806	55,998	47,472	38,816	10,222	138,138	161,971	86,288	148,360
	Quarter 2 - Trimestre 2	411,287	30,515	77,871	60,951	50,299	41,393	11,690	138,568	169,337	91,692	150,258
	Quarter 3 - Trimestre 3	410,366	31,214	78,328	60,606	49,795	40,537	10,841	139,043	170,149	90,333	149,884
	Quarter 4 - Trimestre 4	416,090	31,198	77,423	59,344	49,794	43,899	10,385	144,048	167,965	93,692	154,433
	Annual - Annuel	408,590	31,273	76,857	59,225	49,340	41,161	10,784	139,949	167,355	90,501	150,734
	2006											
	Quarter 1 - Trimestre 1	409,171	31,507	74,523	58,831	47,057	41,883	10,308	145,063	164,861	88,939	155,371
	Quarter 2 - Trimestre 2	423,394	30,447	78,217	61,767	50,591	43,878	12,489	146,006	170,431	94,469	158,495
	Quarter 3 - Trimestre 3	421,722	30,745	78,134	61,720	49,063	42,155	11,126	148,780	170,598	91,218	159,906
	Quarter 4 - Trimestre 4	431,836	31,245	75,091	60,460	49,976	44,066	10,565	160,432	166,797	94,042	170,998
	Annual - Annuel	421,531	30,986	76,491	60,694	49,172	42,995	11,122	150,070	168,172	92,167	161,192
48-49	Transportation & warehousing - Transport et entreposage											
	2003											
	Quarter 1 - Trimestre 1	142,206	12,838	19,257	15,535	10,752	14,560	4,289	64,974	47,630	25,312	69,263
	Quarter 2 - Trimestre 2	142,958	12,684	19,318	16,223	11,007	16,205	4,208	63,313	48,225	27,212	67,521
	Quarter 3 - Trimestre 3	135,453	13,404	18,778	15,810	10,101	14,112	4,529	58,719	47,992	24,213	63,247
	Quarter 4 - Trimestre 4	138,224	13,352	18,674	15,853	11,195	15,587	4,704	58,858	47,880	26,783	63,562
	Annual - Annuel	139,710	13,070	19,007	15,855	10,764	15,116	4,432	61,466	47,932	25,880	65,898
	2004											
	Quarter 1 - Trimestre 1	137,957	13,171	18,258	15,240	11,851	15,017	4,260	60,160	46,669	26,868	64,420
	Quarter 2 - Trimestre 2	142,989	12,604	19,256	16,423	11,376	16,235	4,491	62,605	48,282	27,611	67,096
	Quarter 3 - Trimestre 3	140,423	13,477	18,794	15,397	10,781	14,496	4,738	62,740	47,668	25,277	67,478
	Quarter 4 - Trimestre 4	144,247	13,285	19,362	16,368	11,426	15,785	4,608	63,414	49,015	27,211	68,022
	Annual - Annuel	141,404	13,134	18,917	15,857	11,359	15,383	4,524	62,230	47,909	26,742	66,754
	2005											
	Quarter 1 - Trimestre 1	142,018	13,030	18,855	15,468	11,713	15,356	4,977	62,619	47,353	27,069	67,596
	Quarter 2 - Trimestre 2	144,429	12,897	19,049	15,702	12,446	16,117	4,416	63,803	47,648	28,562	68,218
	Quarter 3 - Trimestre 3	140,369	13,544	18,520	14,638	11,110	13,800	4,586	64,172	46,702	24,910	68,758
	Quarter 4 - Trimestre 4	144,403	13,270	19,000	15,085	11,006	15,388	3,854	66,799	47,355	26,394	70,654
	Annual - Annuel	142,805	13,185	18,856	15,223	11,569	15,165	4,458	64,348	47,264	26,734	68,807
	2006											
	Quarter 1 - Trimestre 1	141,440	13,155	18,371	14,789	11,120	14,595	5,295	64,114	46,316	25,715	69,409
	Quarter 2 - Trimestre 2	143,823	12,582	18,881	15,570	11,230	14,524	4,964	66,071	47,033	25,755	71,035
	Quarter 3 - Trimestre 3	140,694	13,085	18,663	14,663	10,640	13,316	4,690	65,636	46,412	23,956	70,326
	Quarter 4 - Trimestre 4	142,622	12,775	18,915	14,845	11,043	14,646	4,598	65,799	46,536	25,689	70,397
	Annual - Annuel	142,145	12,900	18,708	14,967	11,008	14,270	4,887	65,405	46,574	25,279	70,292
51	Information & cultural industries - Industrie de l'information et industrie culturelle											
	2003											
	Quarter 1 - Trimestre 1	76,744	2,776	6,957	6,038	4,152	6,304	4,786	45,733	15,770	10,456	50,518
	Quarter 2 - Trimestre 2	76,390	2,857	6,683	6,198	4,193	6,886	3,705	45,868	15,739	11,079	49,573
	Quarter 3 - Trimestre 3	79,485	2,804	6,706	6,233	4,846	6,731	3,664	48,501	15,744	11,577	52,164
	Quarter 4 - Trimestre 4	78,971	2,888	6,611	6,234	4,929	6,809	2,929	48,809	15,734	11,738	51,499
	Annual - Annuel	77,898	2,831	6,739	6,176	4,530	6,682	3,711	47,228	15,747	11,212	50,939
	2004											
	Quarter 1 - Trimestre 1	76,910	2,765	6,655	5,970	4,962	6,381	2,267	47,911	15,390	11,343	50,177
	Quarter 2 - Trimestre 2	77,206	2,646	6,867	6,314	4,748	6,097	2,684	47,850	15,827	10,845	50,533
	Quarter 3 - Trimestre 3	77,839	2,597	6,875	6,483	5,080	6,042	2,556	48,106	15,955	11,122	50,762
	Quarter 4 - Trimestre 4	78,938	2,670	6,958	6,129	5,180	6,239	2,366	49,398	15,756	11,419	51,764
	Annual - Annuel	77,723	2,670	6,839	6,224	4,993	6,189	2,493	48,316	15,732	11,182	50,809
	2005											
	Quarter 1 - Trimestre 1	79,640	2,748	6,978	6,136	4,813	6,146	3,105	49,715	15,861	10,959	52,819
	Quarter 2 - Trimestre 2	80,828	2,712	6,756	6,640	4,670	6,513	2,862	50,675	16,108	11,183	53,537

Table 10

Quarterly and Annual Estimates of Employment by Enterprise Size of Employment, for All Employees, for Selected Industries, Canada, Provinces and Territories.

(Continued - suite)

Tableau 10

Estimations trimestrielles et annuelles de l'emploi par taille d'entreprise selon l'emploi, pour l'ensemble des salariés pour une sélection d'industries, Canada, provinces et territoires.

NAICS 2002	Industry	Size - Taille										
		All Sizes - Toutes les tailles	0-4	5-19	20-49	50-99	100-299	300-499	500 +	0-49	50-299	300 +
SCIAN 2002	Industrie											
QUÉBEC												
51	Information & cultural industries - Industrie de l'information et industrie culturelle											
	2005											
	Quarter 3 - Trimestre 3	80,852	2,618	6,686	6,783	5,228	6,339	2,794	50,404	16,086	11,568	53,199
	Quarter 4 - Trimestre 4	80,677	2,658	6,569	6,982	4,720	6,312	2,946	50,490	16,209	11,032	53,436
	Annual - Annuel	80,499	2,684	6,747	6,635	4,858	6,328	2,927	50,321	16,066	11,185	53,248
	2006											
	Quarter 1 - Trimestre 1	80,413	2,689	6,504	6,414	4,234	6,289	2,133	52,151	15,606	10,523	54,284
	Quarter 2 - Trimestre 2	79,893	2,677	6,649	6,196	4,940	5,687	2,489	51,255	15,522	10,627	53,743
	Quarter 3 - Trimestre 3	79,739	2,632	6,645	6,099	5,310	5,785	2,933	50,337	15,376	11,094	53,269
	Quarter 4 - Trimestre 4	80,582	2,588	6,330	6,436	5,258	5,810	2,202	51,958	15,355	11,067	54,160
	Annual - Annuel	80,157	2,646	6,532	6,286	4,935	5,892	2,439	51,425	15,465	10,828	53,864
52	Finance & insurance - Finance et assurances											
	2003											
	Quarter 1 - Trimestre 1	124,376	5,612	8,738	13,026	10,027	11,625	2,513	72,836	27,375	21,652	75,349
	Quarter 2 - Trimestre 2	126,760	5,401	8,922	12,923	10,823	10,863	3,050	74,778	27,246	21,686	77,828
	Quarter 3 - Trimestre 3	125,236	5,121	9,103	12,671	9,944	10,500	3,254	74,643	26,895	20,444	77,897
	Quarter 4 - Trimestre 4	127,003	5,023	8,689	12,865	11,146	11,026	2,822	75,431	26,578	22,173	78,253
	Annual - Annuel	125,844	5,289	8,863	12,871	10,485	11,004	2,910	74,422	27,023	21,489	77,332
	2004											
	Quarter 1 - Trimestre 1	130,264	5,118	8,216	12,688	11,101	11,505	3,206	78,429	26,022	22,606	81,636
	Quarter 2 - Trimestre 2	131,996	5,009	8,410	12,747	10,689	13,000	2,944	79,199	26,165	23,688	82,143
	Quarter 3 - Trimestre 3	130,241	5,060	8,434	12,358	10,547	12,644	2,462	78,736	25,852	23,191	81,198
	Quarter 4 - Trimestre 4	131,384	5,203	8,116	12,684	10,748	12,791	2,936	78,906	26,003	23,538	81,842
	Annual - Annuel	130,971	5,097	8,294	12,619	10,771	12,485	2,887	78,817	26,011	23,256	81,705
	2005											
	Quarter 1 - Trimestre 1	130,599	4,907	8,193	13,040	11,131	11,971	2,744	78,612	26,141	23,103	81,356
	Quarter 2 - Trimestre 2	132,917	5,032	8,006	12,986	11,386	12,367	2,712	80,428	26,024	23,753	83,140
	Quarter 3 - Trimestre 3	130,262	5,056	8,187	12,761	11,007	11,904	2,554	78,792	26,004	22,911	81,346
	Quarter 4 - Trimestre 4	130,115	4,858	8,399	13,121	11,477	11,780	2,936	77,545	26,378	23,257	80,480
	Annual - Annuel	130,973	4,963	8,196	12,977	11,250	12,006	2,736	78,844	26,137	23,256	81,581
	2006											
	Quarter 1 - Trimestre 1	130,335	5,374	8,154	12,817	12,069	11,469	3,150	77,301	26,345	23,538	80,451
	Quarter 2 - Trimestre 2	133,028	5,003	8,527	13,406	12,133	11,695	4,233	78,031	26,936	23,828	82,264
	Quarter 3 - Trimestre 3	132,729	5,126	8,318	13,140	11,420	11,533	4,257	78,935	26,584	22,953	83,192
	Quarter 4 - Trimestre 4	133,899	4,820	7,390	12,975	11,610	11,138	4,144	81,822	25,186	22,747	85,966
	Annual - Annuel	132,498	5,081	8,097	13,085	11,808	11,459	3,946	79,022	26,263	23,267	82,968
53	Real estate & rental & leasing - Services immobiliers et services de location et de location à bail											
	2003											
	Quarter 1 - Trimestre 1	44,933	8,783	12,936	6,029	4,122	3,384	1,592	8,086	27,749	7,506	9,678
	Quarter 2 - Trimestre 2	45,727	8,945	13,487	6,459	4,083	3,833	1,686	7,233	28,892	7,916	9,919
	Quarter 3 - Trimestre 3	46,273	8,952	13,712	6,727	3,971	3,504	2,583	6,824	29,390	7,475	9,407
	Quarter 4 - Trimestre 4	45,070	8,177	13,920	6,883	3,801	3,477	1,465	7,346	28,981	7,278	8,812
	Annual - Annuel	45,501	8,714	13,514	6,525	3,994	3,549	1,832	7,372	28,753	7,544	9,204
	2004											
	Quarter 1 - Trimestre 1	42,460	9,111	12,712	6,688	3,216	3,424	1,678	5,632	28,511	6,639	7,310
	Quarter 2 - Trimestre 2	44,978	9,640	12,860	6,797	3,762	3,754	1,497	6,667	29,297	7,516	8,164
	Quarter 3 - Trimestre 3	47,355	9,120	13,827	6,885	4,226	3,834	2,182	7,280	29,832	8,060	9,462
	Quarter 4 - Trimestre 4	47,561	8,613	13,989	7,201	4,111	4,108	1,783	7,757	29,803	8,219	9,540
	Annual - Annuel	45,588	9,121	13,347	6,893	3,829	3,780	1,785	6,834	29,361	7,609	8,619
	2005											
	Quarter 1 - Trimestre 1	46,542	8,297	13,969	6,930	3,805	3,606	29,196	7,411	9,935
	Quarter 2 - Trimestre 2	46,564	9,572	13,589	7,161	3,610	4,034	30,322	7,644	8,598
	Quarter 3 - Trimestre 3	47,182	9,777	13,952	6,904	4,172	4,086	30,633	8,257	8,292
	Quarter 4 - Trimestre 4	47,465	9,414	13,828	7,009	4,018	4,011	30,250	8,029	9,185
	Annual - Annuel	46,938	9,265	13,834	7,001	3,901	3,934	30,100	7,835	9,003
	2006											
	Quarter 1 - Trimestre 1	46,680	8,962	14,139	6,992	3,858	3,577	1,988	7,164	30,093	7,435	9,152
	Quarter 2 - Trimestre 2	47,336	9,875	13,848	7,015	3,938	4,151	1,818	6,690	30,738	8,090	8,508
	Quarter 3 - Trimestre 3	47,578	9,376	14,414	7,556	3,863	3,863	1,617	6,889	31,346	7,726	8,506
	Quarter 4 - Trimestre 4	47,490	9,143	14,183	7,106	3,839	4,521	785	7,914	30,432	8,360	8,699
	Annual - Annuel	47,271	9,339	14,146	7,167	3,875	4,028	1,552	7,164	30,652	7,903	8,716
54	Professional, scientific & technical services - Services professionnels, scientifiques et techniques											
	2003											
	Quarter 1 - Trimestre 1	146,225	25,035	29,260	19,083	11,260	13,485	6,653	41,449	73,377	24,745	48,102
	Quarter 2 - Trimestre 2	145,746	24,942	30,759	19,678	11,562	13,689	6,789	38,326	75,379	25,252	45,115
	Quarter 3 - Trimestre 3	143,718	24,039	31,043	19,517	11,652	13,442	6,466	37,557	74,600	25,094	44,024
	Quarter 4 - Trimestre 4	145,640	23,941	30,508	19,424	11,520	14,197	6,415	39,636	73,873	25,717	46,050
	Annual - Annuel	145,332	24,489	30,393	19,425	11,499	13,703	6,581	39,242	74,307	25,202	45,823

Table 10

Quarterly and Annual Estimates of Employment by Enterprise Size of Employment, for All Employees, for Selected Industries, Canada, Provinces and Territories.

(Continued - suite)

Tableau 10

Estimations trimestrielles et annuelles de l'emploi par taille d'entreprise selon l'emploi, pour l'ensemble des salariés pour une sélection d'industries, Canada, provinces et territoires.

NAICS 2002	Industry	Size - Taille										
		All Sizes - Toutes les tailles	0-4	5-19	20-49	50-99	100-299	300-499	500 +	0-49	50-299	300 +
SCIAN 2002	Industrie											
QUÉBEC												
54	Professional, scientific & technical services - Services professionnels, scientifiques et techniques											
	2004											
	Quarter 1 - Trimestre 1	144,785	24,633	29,789	18,462	10,995	13,084	6,354	41,468	72,885	24,078	47,821
	Quarter 2 - Trimestre 2	146,361	23,100	32,133	19,260	11,773	12,416	6,162	41,517	74,493	24,189	47,679
	Quarter 3 - Trimestre 3	143,460	24,820	30,508	19,330	11,622	13,877	4,920	38,384	74,658	25,498	43,304
	Quarter 4 - Trimestre 4	143,953	24,424	30,336	19,000	12,605	14,297	5,186	38,104	73,760	26,902	43,291
	Annual - Annuel	144,640	24,244	30,692	19,013	11,749	13,418	5,656	39,868	73,949	25,167	45,524
	2005											
	Quarter 1 - Trimestre 1	142,971	25,083	29,645	18,359	11,578	15,100	4,842	38,365	73,087	26,678	43,207
	Quarter 2 - Trimestre 2	148,522	25,458	30,711	18,818	12,178	14,977	5,128	41,251	74,986	27,156	46,380
	Quarter 3 - Trimestre 3	148,919	25,101	30,855	19,127	12,669	15,231	4,868	41,068	75,082	27,901	45,936
	Quarter 4 - Trimestre 4	148,893	25,427	30,463	19,152	12,106	15,474	5,641	40,629	75,042	27,580	46,271
	Annual - Annuel	147,326	25,267	30,418	18,864	12,133	15,196	5,120	40,328	74,549	27,329	45,448
	2006											
	Quarter 1 - Trimestre 1	149,748	26,046	29,825	18,769	11,195	16,088	5,869	41,955	74,640	27,284	47,825
	Quarter 2 - Trimestre 2	152,170	26,565	30,566	19,362	11,350	17,116	5,356	41,855	76,493	28,465	47,211
	Quarter 3 - Trimestre 3	151,257	25,302	30,900	19,739	12,006	16,354	4,927	42,030	75,941	28,360	46,956
	Quarter 4 - Trimestre 4	153,360	25,589	30,194	19,364	12,503	15,771	5,990	43,949	75,147	28,274	49,939
	Annual - Annuel	151,634	25,876	30,371	19,309	11,763	16,332	5,536	42,447	75,555	28,096	47,983
55	Management of companies & enterprises - Gestion de sociétés et d'entreprises											
	2003											
	Quarter 1 - Trimestre 1	18,465	2,096	2,387	2,054	1,608	1,342	6,537	2,951	8,978
	Quarter 2 - Trimestre 2	18,579	2,087	2,299	1,768	1,258	1,420	6,153	2,678	9,748
	Quarter 3 - Trimestre 3	18,183	2,027	2,373	1,752	1,146	1,301	6,152	2,447	9,584
	Quarter 4 - Trimestre 4	18,404	2,022	2,271	1,742	1,056	1,371	6,036	2,427	9,941
	Annual - Annuel	18,408	2,058	2,333	1,829	1,267	1,359	6,219	2,626	9,563
	2004											
	Quarter 1 - Trimestre 1	18,488	2,063	2,165	1,915	6,143
	Quarter 2 - Trimestre 2	18,978	2,099	2,309	1,934	6,343
	Quarter 3 - Trimestre 3	19,020	2,035	2,295	2,039	6,369
	Quarter 4 - Trimestre 4	18,822	2,043	2,331	1,920	6,294
	Annual - Annuel	18,827	2,060	2,275	1,952	6,287
	2005											
	Quarter 1 - Trimestre 1	19,466	1,983	2,358	1,848	6,189	2,144	11,133
	Quarter 2 - Trimestre 2	19,410	1,979	2,335	1,978	6,292	1,932	11,186
	Quarter 3 - Trimestre 3	19,397	1,905	2,591	2,161	6,657	2,040	10,701
	Quarter 4 - Trimestre 4	19,234	1,745	2,454	2,041	6,241	2,070	10,924
	Annual - Annuel	19,377	1,903	2,435	2,007	6,345	2,046	10,986
	2006											
	Quarter 1 - Trimestre 1	18,617	1,475	2,168	2,110	934	934	5,752	1,868	10,997
	Quarter 2 - Trimestre 2	19,362	1,487	2,270	2,224	1,133	1,218	5,981	2,351	11,030
	Quarter 3 - Trimestre 3	19,151	1,468	2,310	2,025	1,264	1,195	5,802	2,459	10,890
	Quarter 4 - Trimestre 4	18,854	1,465	2,196	2,009	1,317	953	5,671	2,270	10,914
	Annual - Annuel	18,996	1,474	2,236	2,092	1,162	1,075	5,801	2,237	10,958
56	Admin. & support, waste managem. & remediation services - Services admin., soutien, gestion des déchets, assainissem.											
	2003											
	Quarter 1 - Trimestre 1	123,922	10,474	18,426	15,474	13,306	21,499	9,192	35,551	44,374	34,805	44,743
	Quarter 2 - Trimestre 2	130,293	10,280	21,295	16,600	14,909	22,067	9,634	35,508	48,175	36,976	45,142
	Quarter 3 - Trimestre 3	132,725	11,288	21,097	17,165	15,782	22,718	7,606	37,067	49,551	38,500	44,674
	Quarter 4 - Trimestre 4	128,295	11,150	19,303	16,207	14,767	21,986	6,790	38,093	46,660	36,753	44,882
	Annual - Annuel	128,809	10,798	20,030	16,362	14,691	22,067	8,305	36,555	47,190	36,758	44,860
	2004											
	Quarter 1 - Trimestre 1	122,343	9,536	18,741	16,077	13,563	20,692	7,515	36,219	44,354	34,255	43,735
	Quarter 2 - Trimestre 2	131,466	10,194	21,392	17,582	13,380	22,150	8,611	38,155	49,169	35,531	46,766
	Quarter 3 - Trimestre 3	134,298	11,311	21,235	17,319	14,212	22,691	7,993	39,537	49,864	36,904	47,530
	Quarter 4 - Trimestre 4	132,282	11,786	19,001	16,304	13,847	23,044	7,622	40,678	47,091	36,891	48,300
	Annual - Annuel	130,097	10,707	20,092	16,821	13,751	22,144	7,935	38,647	47,619	35,895	46,583
	2005											
	Quarter 1 - Trimestre 1	127,819	10,403	18,321	15,754	12,627	22,026	8,402	40,285	44,478	34,653	48,687
	Quarter 2 - Trimestre 2	137,321	11,399	20,558	17,417	14,303	23,216	9,227	41,200	49,374	37,519	50,427
	Quarter 3 - Trimestre 3	142,361	10,815	22,379	17,954	13,739	24,418	9,997	43,060	51,148	38,157	53,057
	Quarter 4 - Trimestre 4	140,537	10,771	20,850	16,318	13,979	23,057	11,593	43,969	47,939	37,036	55,562
	Annual - Annuel	137,010	10,847	20,527	16,861	13,662	23,179	9,805	42,129	48,235	36,841	51,933
	2006											
	Quarter 1 - Trimestre 1	134,806	10,342	19,533	15,135	13,044	23,493	11,579	41,680	45,010	36,537	53,259
	Quarter 2 - Trimestre 2	143,191	10,830	22,422	17,114	13,743	23,453	12,879	42,751	50,366	37,196	55,630
	Quarter 3 - Trimestre 3	147,726	11,352	22,342	17,699	13,558	24,467	11,278	47,029	51,393	38,025	58,308
	Quarter 4 - Trimestre 4	143,804	11,454	20,659	15,829	13,295	23,266	11,019	48,283	47,942	36,561	59,302
	Annual - Annuel	142,382	10,994	21,239	16,444	13,410	23,670	11,689	44,936	48,678	37,080	56,625

Table 10

Quarterly and Annual Estimates of Employment by Enterprise Size of Employment, for All Employees, for Selected Industries, Canada, Provinces and Territories.

(Continued - suite)

Tableau 10

Estimations trimestrielles et annuelles de l'emploi par taille d'entreprise selon l'emploi, pour l'ensemble des salariés pour une sélection d'industries, Canada, provinces et territoires.

NAICS 2002	Industry	Size - Taille										
		All Sizes - Toutes les tailles	0-4	5-19	20-49	50-99	100-299	300-499	500 +	0-49	50-299	300 +
SCIAN 2002	Industrie											
QUÉBEC												
61	Educational services - Services d'enseignement											
	2003											
	Quarter 1 - Trimestre 1	248,598	1,767	5,204	6,484	5,958	12,757	8,003	208,426	13,454	18,715	216,429
	Quarter 2 - Trimestre 2	251,285	1,932	5,082	6,360	5,831	12,255	7,483	212,341	13,375	18,086	219,824
	Quarter 3 - Trimestre 3	201,066	1,849	4,705	6,071	4,866	10,831	8,926	163,817	12,626	15,697	172,743
	Quarter 4 - Trimestre 4	248,869	1,763	5,283	6,770	5,533	13,383	6,769	209,368	13,816	18,917	216,136
	Annual - Annuel	237,454	1,828	5,069	6,421	5,547	12,307	7,795	198,488	13,318	17,854	206,283
	2004											
	Quarter 1 - Trimestre 1	246,535	1,708	5,277	6,256	6,026	13,293	6,891	207,083	13,241	19,319	213,975
	Quarter 2 - Trimestre 2	251,197	1,839	5,138	6,151	5,566	12,640	7,516	212,348	13,127	18,206	219,864
	Quarter 3 - Trimestre 3	203,702	1,945	4,703	5,607	4,316	11,723	8,026	167,381	12,256	16,039	175,407
	Quarter 4 - Trimestre 4	252,383	1,870	5,257	5,863	5,430	13,996	6,205	213,761	12,990	19,426	219,966
	Annual - Annuel	238,454	1,841	5,094	5,969	5,335	12,913	7,159	200,143	12,904	18,248	207,303
	2005											
	Quarter 1 - Trimestre 1	248,062	1,983	4,939	5,852	5,995	14,014	6,814	208,465	12,774	20,009	215,280
	Quarter 2 - Trimestre 2	248,298	2,011	5,017	5,787	5,886	13,942	6,805	208,851	12,814	19,827	215,656
	Quarter 3 - Trimestre 3	200,603	2,017	4,665	5,507	4,555	12,375	8,744	162,739	12,189	16,930	171,484
	Quarter 4 - Trimestre 4	249,381	1,960	5,182	6,100	5,722	14,762	7,532	208,123	13,242	20,484	215,655
	Annual - Annuel	236,586	1,993	4,951	5,811	5,539	13,773	7,474	197,045	12,755	19,312	204,519
	2006											
	Quarter 1 - Trimestre 1	248,247	1,923	5,255	5,880	6,254	14,545	7,400	206,989	13,058	20,799	214,389
	Quarter 2 - Trimestre 2	252,202	1,852	5,362	6,010	6,354	14,216	7,367	211,041	13,224	20,570	218,408
	Quarter 3 - Trimestre 3	206,574	1,844	4,989	5,871	4,713	12,997	8,363	167,798	12,704	17,709	176,160
	Quarter 4 - Trimestre 4	257,703	1,836	5,250	6,214	6,340	14,450	7,530	216,084	13,300	20,789	223,614
	Annual - Annuel	241,182	1,864	5,214	5,994	5,915	14,052	7,665	200,478	13,072	19,967	208,143
62	Health care & social assistance - Soins de santé et assistance sociale											
	2003											
	Quarter 1 - Trimestre 1	317,773	18,626	42,420	26,928	13,970	32,710	33,066	150,053	87,974	46,680	183,119
	Quarter 2 - Trimestre 2	326,690	20,074	41,314	27,905	15,445	32,509	32,773	156,671	89,292	47,953	189,444
	Quarter 3 - Trimestre 3	330,574	20,383	39,712	29,105	15,429	32,740	33,129	160,074	89,201	48,170	193,203
	Quarter 4 - Trimestre 4	328,441	19,470	41,339	28,826	15,460	33,793	31,713	157,840	89,635	49,253	189,553
	Annual - Annuel	325,869	19,638	41,196	28,191	15,076	32,938	32,670	156,160	89,026	48,014	188,830
	2004											
	Quarter 1 - Trimestre 1	326,356	20,170	41,101	29,221	15,190	33,523	31,984	155,167	90,492	48,713	187,151
	Quarter 2 - Trimestre 2	332,562	20,272	41,058	30,109	15,875	33,471	33,510	158,266	91,439	49,347	191,776
	Quarter 3 - Trimestre 3	337,000	20,103	40,890	30,251	16,513	31,568	32,472	165,203	91,244	48,081	197,675
	Quarter 4 - Trimestre 4	331,265	20,234	41,526	30,963	15,783	29,612	31,454	161,693	92,723	45,395	193,147
	Annual - Annuel	331,796	20,195	41,144	30,136	15,840	32,044	32,355	160,082	91,474	47,884	192,437
	2005											
	Quarter 1 - Trimestre 1	330,676	20,083	41,611	31,168	16,591	26,610	26,337	168,275	92,862	43,201	194,613
	Quarter 2 - Trimestre 2	337,722	20,363	42,138	31,911	16,938	26,126	26,021	174,225	94,412	43,064	200,246
	Quarter 3 - Trimestre 3	346,058	19,828	41,078	33,671	16,771	26,593	25,492	182,626	94,577	43,364	208,117
	Quarter 4 - Trimestre 4	340,237	19,014	43,340	32,217	16,350	25,991	24,321	179,005	94,571	42,341	203,326
	Annual - Annuel	338,673	19,822	42,042	32,241	16,663	26,330	25,543	176,033	94,105	42,993	201,575
	2006											
	Quarter 1 - Trimestre 1	336,692	18,832	43,578	33,065	15,975	25,081	23,934	176,228	95,475	41,056	200,162
	Quarter 2 - Trimestre 2	342,317	18,155	44,628	33,573	16,319	25,250	21,375	183,018	96,356	41,569	204,392
	Quarter 3 - Trimestre 3	343,659	19,219	42,428	36,089	19,926	22,482	19,264	184,251	97,736	42,408	203,515
	Quarter 4 - Trimestre 4	340,755	19,398	43,940	34,993	19,285	22,800	18,822	181,517	98,331	42,085	200,339
	Annual - Annuel	340,856	18,901	43,643	34,430	17,876	23,903	20,849	181,253	96,974	41,779	202,102
71	Arts, entertainment & recreation - Arts, spectacles et loisirs											
	2003											
	Quarter 1 - Trimestre 1	45,711	3,263	9,681	6,883	4,277	5,086	19,827	9,363	16,521
	Quarter 2 - Trimestre 2	50,080	3,600	10,454	9,177	5,821	6,387	23,231	12,208	14,640
	Quarter 3 - Trimestre 3	58,551	3,793	11,057	10,351	7,433	8,344	25,201	15,776	17,573
	Quarter 4 - Trimestre 4	47,981	3,749	10,114	8,451	5,337	5,790	22,313	11,126	14,541
	Annual - Annuel	50,581	3,601	10,326	8,716	5,717	6,402	22,643	12,118	15,819
	2004											
	Quarter 1 - Trimestre 1	46,594	3,550	9,401	7,178	4,670	5,360	3,123	13,313	20,129	10,030	16,436
	Quarter 2 - Trimestre 2	51,005	3,752	10,191	9,201	6,484	7,110	1,444	12,822	23,145	13,594	14,267
	Quarter 3 - Trimestre 3	59,101	3,630	11,151	10,719	7,691	8,691	2,950	14,269	25,501	16,382	17,219
	Quarter 4 - Trimestre 4	46,468	3,626	10,358	9,156	5,598	6,432	1,111	10,188	23,140	12,030	11,298
	Annual - Annuel	50,792	3,640	10,275	9,064	6,110	6,898	2,157	12,648	22,978	13,009	14,805
	2005											
	Quarter 1 - Trimestre 1	46,825	3,921	9,401	7,283	5,434	4,662	2,685	13,441	20,604	10,095	16,126
	Quarter 2 - Trimestre 2	50,688	4,056	10,695	9,617	6,575	6,529	1,133	12,082	24,368	13,105	13,215
	Quarter 3 - Trimestre 3	59,934	4,237	11,531	10,721	8,305	8,455	2,891	13,795	26,488	16,760	16,685
	Quarter 4 - Trimestre 4	49,510	3,868	10,652	9,516	5,913	6,345	839	12,375	24,037	12,259	13,215
	Annual - Annuel	51,739	4,020	10,570	9,284	6,557	6,498	1,887	12,923	23,874	13,055	14,810
	2006											
	Quarter 1 - Trimestre 1	50,112	3,728	10,181	7,828	4,879	6,127	2,027	15,341	21,737	11,007	17,368
	Quarter 2 - Trimestre 2	53,046	4,364	11,340	9,597	6,619	6,769	625	13,731	25,301	13,388	14,356

Table 10

Quarterly and Annual Estimates of Employment by Enterprise Size of Employment, for All Employees, for Selected Industries, Canada, Provinces and Territories.

(Continued - suite)

Tableau 10

Estimations trimestrielles et annuelles de l'emploi par taille d'entreprise selon l'emploi, pour l'ensemble des salariés pour une sélection d'industries, Canada, provinces et territoires.

NAICS 2002	Industry	Size - Taille										
		All Sizes - Toutes les tailles	0-4	5-19	20-49	50-99	100-299	300-499	500 +	0-49	50-299	300 +
SCIAN 2002	Industrie											
QUÉBEC												
71	Arts, entertainment & recreation - Arts, spectacles et loisirs											
	2006											
	Quarter 3 - Trimestre 3	60,515	4,036	12,307	10,831	7,840	8,858	1,129	15,515	27,173	16,698	16,644
	Quarter 4 - Trimestre 4	50,077	4,140	11,176	9,230	6,208	5,232	1,736	12,355	24,546	11,440	14,091
	Annual - Annuel	53,437	4,067	11,251	9,371	6,387	6,747	1,379	14,236	24,689	13,133	15,615
72	Accommodation & food services - Hébergement et services de restauration											
	2003											
	Quarter 1 - Trimestre 1	198,189	12,713	61,466	51,029	25,613	19,465	4,227	23,676	125,208	45,078	27,903
	Quarter 2 - Trimestre 2	209,817	13,804	65,396	55,300	26,404	20,839	5,078	22,997	134,500	47,242	28,075
	Quarter 3 - Trimestre 3	215,548	13,039	67,305	57,009	28,907	22,160	5,281	21,847	137,354	51,067	27,128
	Quarter 4 - Trimestre 4	199,886	16,611	60,336	52,018	25,866	20,424	4,796	19,834	128,966	46,290	24,630
	Annual - Annuel	205,860	14,042	63,626	53,839	26,697	20,722	4,846	22,088	131,507	47,419	26,934
	2004											
	Quarter 1 - Trimestre 1	191,707	10,721	61,009	51,385	25,497	18,727	5,098	19,271	123,115	44,224	24,368
	Quarter 2 - Trimestre 2	204,593	13,334	63,429	54,950	27,702	19,867	5,135	20,176	131,713	47,569	25,311
	Quarter 3 - Trimestre 3	216,291	14,293	65,974	57,300	29,918	21,873	5,856	21,078	137,566	51,791	26,933
	Quarter 4 - Trimestre 4	204,249	11,982	62,991	53,741	28,841	20,569	5,017	21,108	128,714	49,410	26,125
	Annual - Annuel	204,210	12,582	63,351	54,344	27,989	20,259	5,276	20,408	130,277	48,249	25,684
	2005											
	Quarter 1 - Trimestre 1	196,606	12,361	60,714	52,017	26,806	20,204	5,037	19,467	125,092	47,010	24,504
	Quarter 2 - Trimestre 2	211,426	14,584	63,393	55,549	29,738	21,426	5,942	20,794	133,527	51,164	26,736
	Quarter 3 - Trimestre 3	220,758	15,434	65,514	58,137	32,074	23,125	5,550	20,924	139,085	55,200	26,473
	Quarter 4 - Trimestre 4	207,241	16,045	61,925	53,926	29,648	20,933	5,637	19,127	131,897	50,581	24,764
	Annual - Annuel	209,008	14,606	62,887	54,907	29,567	21,422	5,542	20,078	132,400	50,989	25,619
	2006											
	Quarter 1 - Trimestre 1	201,389	13,827	61,484	52,459	29,522	20,353	4,636	19,108	127,770	49,875	23,744
	Quarter 2 - Trimestre 2	217,026	11,704	66,160	59,095	31,763	22,595	4,907	20,803	136,959	54,357	25,710
	Quarter 3 - Trimestre 3	225,191	12,105	68,256	61,605	32,923	24,297	4,914	21,092	141,965	57,220	26,006
	Quarter 4 - Trimestre 4	212,997	11,801	63,590	56,901	32,250	23,476	5,300	19,680	132,292	55,725	24,980
	Annual - Annuel	214,151	12,359	64,872	57,515	31,614	22,680	4,939	20,171	134,747	54,294	25,110
81	Other services (except public administration) - Autres services, sauf les administrations publiques											
	2003											
	Quarter 1 - Trimestre 1	111,542	27,392	41,925	16,025	7,978	6,642	4,220	7,360	85,342	14,620	11,580
	Quarter 2 - Trimestre 2	116,032	29,615	41,990	16,980	8,483	7,751	3,422	7,790	88,586	16,234	11,212
	Quarter 3 - Trimestre 3	117,536	30,202	41,800	17,108	7,896	8,846	3,967	7,717	89,110	16,742	11,683
	Quarter 4 - Trimestre 4	116,294	28,305	42,339	17,651	8,070	8,341	3,819	7,770	88,295	16,411	11,589
	Annual - Annuel	115,351	28,879	42,013	16,941	8,107	7,895	3,857	7,659	87,833	16,002	11,516
	2004											
	Quarter 1 - Trimestre 1	113,344	27,309	41,882	17,343	7,563	8,124	3,222	7,900	86,534	15,688	11,122
	Quarter 2 - Trimestre 2	116,922	30,457	41,068	17,931	7,632	8,558	2,744	8,533	89,455	16,190	11,277
	Quarter 3 - Trimestre 3	118,313	26,685	44,582	18,483	7,694	9,167	2,711	8,991	89,751	16,861	11,702
	Quarter 4 - Trimestre 4	117,780	28,571	42,174	18,425	7,867	9,350	2,037	9,355	89,170	17,217	11,392
	Annual - Annuel	116,590	28,255	42,427	18,046	7,689	8,800	2,678	8,695	88,727	16,489	11,373
	2005											
	Quarter 1 - Trimestre 1	115,570	28,108	41,209	17,755	7,838	8,541	2,428	9,691	87,072	16,379	12,119
	Quarter 2 - Trimestre 2	119,627	28,401	43,146	18,641	8,097	9,280	2,013	10,048	90,189	17,377	12,060
	Quarter 3 - Trimestre 3	120,789	28,592	43,830	18,517	7,852	9,971	1,735	10,292	90,939	17,823	12,027
	Quarter 4 - Trimestre 4	121,064	28,037	43,664	18,717	7,951	9,833	2,659	10,203	90,418	17,784	12,862
	Annual - Annuel	119,262	28,285	42,962	18,408	7,935	9,406	2,209	10,058	89,654	17,341	12,267
	2006											
	Quarter 1 - Trimestre 1	118,655	27,954	41,998	17,660	7,810	9,514	2,580	11,138	87,613	17,324	13,718
	Quarter 2 - Trimestre 2	122,068	26,637	44,941	18,904	7,954	10,600	2,743	10,289	90,482	18,554	13,032
	Quarter 3 - Trimestre 3	121,099	28,707	42,922	18,828	7,786	10,534	2,031	10,292	90,457	18,319	12,323
	Quarter 4 - Trimestre 4	119,443	27,848	42,753	19,174	7,828	10,109	2,369	9,362	89,775	17,937	11,731
	Annual - Annuel	120,316	27,787	43,153	18,642	7,845	10,189	2,431	10,270	89,582	18,034	12,701
91	Public administration - Administrations publiques											
	2003											
	Quarter 1 - Trimestre 1	185,734	1,004	6,195	6,186	5,242	11,329	7,432	148,346	13,385	16,572	155,778
	Quarter 2 - Trimestre 2	194,332	977	6,059	6,622	5,245	11,478	6,829	157,124	13,657	16,722	163,953
	Quarter 3 - Trimestre 3	197,678	923	6,286	6,614	5,259	13,488	6,052	159,055	13,824	18,747	165,107
	Quarter 4 - Trimestre 4	191,936	865	6,141	6,511	4,927	12,653	5,434	155,406	13,517	17,580	160,840
	Annual - Annuel	192,420	942	6,170	6,483	5,168	12,237	6,437	154,983	13,596	17,405	161,419
	2004											
	Quarter 1 - Trimestre 1	188,779	992	5,854	6,769	5,222	12,749	5,600	151,594	13,615	17,970	157,193
	Quarter 2 - Trimestre 2	191,312	1,069	5,814	6,608	5,016	12,348	5,954	154,503	13,490	17,364	160,457
	Quarter 3 - Trimestre 3	195,227	995	6,208	6,272	5,443	13,515	5,258	157,537	13,475	18,958	162,795
	Quarter 4 - Trimestre 4	187,478	1,064	6,095	6,105	4,760	11,924	5,203	152,327	13,264	16,684	157,530
	Annual - Annuel	190,699	1,030	5,992	6,439	5,110	12,634	5,504	153,990	13,461	17,744	159,494

Table 10

Quarterly and Annual Estimates of Employment by Enterprise Size of Employment, for All Employees, for Selected Industries, Canada, Provinces and Territories.

(Continued - suite)

Tableau 10

Estimations trimestrielles et annuelles de l'emploi par taille d'entreprise selon l'emploi, pour l'ensemble des salariés pour une sélection d'industries, Canada, provinces et territoires.

NAICS 2002	Industry	Size - Taille										
		All Sizes - Toutes les tailles	0-4	5-19	20-49	50-99	100-299	300-499	500 +	0-49	50-299	300 +
SCIAN 2002	Industrie											
QUÉBEC												
91	Public administration - Administrations publiques											
	2005											
	Quarter 1 - Trimestre 1	188,499	1,088	6,004	5,448	4,949	12,285	4,967	153,757	12,540	17,234	158,724
	Quarter 2 - Trimestre 2	194,045	1,057	6,133	5,980	5,292	12,358	4,978	158,247	13,170	17,650	163,225
	Quarter 3 - Trimestre 3	199,245	1,031	6,309	6,541	5,518	13,446	6,680	159,721	13,881	18,964	166,400
	Quarter 4 - Trimestre 4	194,658	968	6,246	6,693	5,390	12,095	6,141	157,126	13,907	17,485	163,267
	Annual - Annuel	194,112	1,036	6,173	6,165	5,287	12,546	5,691	157,213	13,374	17,833	162,904
	2006											
	Quarter 1 - Trimestre 1	188,791	1,048	6,078	5,889	5,187	11,349	6,116	153,124	13,015	16,536	159,240
	Quarter 2 - Trimestre 2	200,459	993	6,145	6,493	5,137	12,780	5,238	163,672	13,631	17,917	168,910
	Quarter 3 - Trimestre 3	200,603	936	6,285	6,837	5,513	15,272	6,167	159,593	14,058	20,786	165,759
	Quarter 4 - Trimestre 4	191,942	1,013	6,176	6,504	5,469	13,531	6,505	152,743	13,694	19,000	159,249
	Annual - Annuel	195,449	997	6,171	6,431	5,327	13,233	6,007	157,283	13,599	18,560	163,290
	11-91N Industrial aggregate (excluding unclassified) - Ensemble des industries sauf les entreprises non classifiées											
	2003											
	Quarter 1 - Trimestre 1	3,045,497	220,381	466,782	365,559	260,512	336,130	137,001	1,259,132	1,052,721	596,642	1,396,134
	Quarter 2 - Trimestre 2	3,159,141	227,521	490,057	390,306	277,170	352,570	142,147	1,279,370	1,107,884	629,740	1,421,517
	Quarter 3 - Trimestre 3	3,139,244	232,646	490,580	393,646	283,774	356,893	146,051	1,235,655	1,116,872	640,666	1,381,706
	Quarter 4 - Trimestre 4	3,139,559	231,853	474,190	382,901	279,087	351,681	138,679	1,281,167	1,088,944	630,768	1,419,847
	Annual - Annuel	3,120,860	228,100	480,402	383,103	275,136	349,318	140,970	1,263,831	1,091,605	624,454	1,404,801
	2004											
	Quarter 1 - Trimestre 1	3,053,064	218,022	462,942	369,532	266,158	333,092	134,596	1,268,722	1,050,496	599,251	1,403,318
	Quarter 2 - Trimestre 2	3,169,278	223,274	491,135	392,369	278,577	350,104	140,324	1,293,495	1,106,777	628,681	1,433,819
	Quarter 3 - Trimestre 3	3,169,555	226,799	496,145	397,168	284,328	358,486	143,119	1,263,510	1,120,112	642,814	1,406,629
	Quarter 4 - Trimestre 4	3,160,931	226,927	482,290	389,568	280,637	353,425	131,661	1,296,424	1,098,785	634,061	1,428,085
	Annual - Annuel	3,138,207	223,755	483,128	387,159	277,425	348,777	137,425	1,280,538	1,094,043	626,202	1,417,963
	2005											
	Quarter 1 - Trimestre 1	3,084,602	223,910	462,723	371,518	269,158	334,516	126,611	1,296,166	1,058,151	603,674	1,422,777
	Quarter 2 - Trimestre 2	3,197,758	229,262	489,389	397,092	284,357	351,277	128,167	1,318,215	1,115,742	635,634	1,446,382
	Quarter 3 - Trimestre 3	3,196,475	233,185	495,502	405,159	291,105	358,244	134,129	1,279,151	1,133,846	649,349	1,413,280
	Quarter 4 - Trimestre 4	3,195,122	228,924	488,897	394,868	281,580	352,282	130,287	1,318,284	1,112,689	633,862	1,448,571
	Annual - Annuel	3,168,489	228,820	484,128	392,159	281,550	349,080	129,799	1,302,954	1,105,107	630,630	1,432,753
	2006											
	Quarter 1 - Trimestre 1	3,109,092	225,125	468,448	375,060	267,515	336,394	128,239	1,308,311	1,068,633	603,909	1,436,549
	Quarter 2 - Trimestre 2	3,232,719	227,780	497,949	402,311	284,923	352,295	132,156	1,335,306	1,128,040	637,217	1,467,462
	Quarter 3 - Trimestre 3	3,219,557	228,597	499,439	411,217	291,209	354,214	131,602	1,303,279	1,139,253	645,423	1,434,881
	Quarter 4 - Trimestre 4	3,215,382	228,026	482,253	397,385	285,769	347,806	129,889	1,344,254	1,107,663	633,575	1,474,144
	Annual - Annuel	3,194,187	227,382	487,023	396,493	282,354	347,677	130,472	1,322,787	1,110,898	630,031	1,453,259
ONTARIO												
11	Forestry, logging & support - Foresterie, exploitation et soutien											
	2003											
	Quarter 1 - Trimestre 1	7,299	1,602	1,629	982	4,213	610	2,475
	Quarter 2 - Trimestre 2	7,457	1,537	1,411	862	3,810	749	2,899
	Quarter 3 - Trimestre 3	8,616	1,592	1,641	1,113	4,346	958	3,311
	Quarter 4 - Trimestre 4	7,354	1,623	1,487	1,063	4,173	709	2,472
	Annual - Annuel	7,682	1,589	1,542	1,005	4,136	757	2,789
	2004											
	Quarter 1 - Trimestre 1	6,757	1,579	1,477	830	3,886	703	2,168
	Quarter 2 - Trimestre 2	6,741	1,451	1,379	778	3,608	631	2,501
	Quarter 3 - Trimestre 3	7,803	1,580	1,570	946	4,097	796	2,910
	Quarter 4 - Trimestre 4	7,106	1,598	1,585	873	4,056	679	2,370
	Annual - Annuel	7,101	1,552	1,503	857	3,912	702	2,487
	2005											
	Quarter 1 - Trimestre 1	6,519	1,534	1,544	871	3,950	657	1,913
	Quarter 2 - Trimestre 2	6,627	1,432	1,330	885	3,647	683	2,296
	Quarter 3 - Trimestre 3	7,412	1,544	1,517	1,083	4,144	866	2,403
	Quarter 4 - Trimestre 4	6,668	1,528	1,550	883	3,962	792	1,913
	Annual - Annuel	6,806	1,509	1,485	931	3,926	750	2,131
	2006											
	Quarter 1 - Trimestre 1	6,393	1,484	1,404	947	3,835	708	1,850
	Quarter 2 - Trimestre 2	6,146	1,359	1,162	659	3,181	760	2,205
	Quarter 3 - Trimestre 3	7,181	1,423	1,378	931	3,732	1,008	2,441
	Quarter 4 - Trimestre 4	6,401	1,436	1,366	824	3,627	977	1,797
	Annual - Annuel	6,530	1,426	1,328	840	3,594	863	2,073
21	Mining & oil & gas extraction - Extraction minière et extraction de pétrole et de gaz											
	2003											
	Quarter 1 - Trimestre 1	16,305	477	1,075	920	2,472	2,711	11,122

Table 10

Quarterly and Annual Estimates of Employment by Enterprise Size of Employment, for All Employees, for Selected Industries, Canada, Provinces and Territories.

(Continued - suite)

Tableau 10

Estimations trimestrielles et annuelles de l'emploi par taille d'entreprise selon l'emploi, pour l'ensemble des salariés pour une sélection d'industries, Canada, provinces et territoires.

NAICS 2002	Industry	Size - Taille										
		All Sizes - Toutes les tailles	0-4	5-19	20-49	50-99	100-299	300-499	500 +	0-49	50-299	300 +
SCIAN 2002	Industrie											
ONTARIO												
21	Mining & oil & gas extraction - Extraction minière et extraction de pétrole et de gaz											
	2003											
	Quarter 2 - Trimestre 2	17,506	397	1,377	1,050	2,824	2,984	11,698
	Quarter 3 - Trimestre 3	17,530	404	1,399	1,043	2,846	3,273	11,412
	Quarter 4 - Trimestre 4	18,037	468	1,291	1,122	2,881	3,195	11,962
	Annual - Annuel	17,345	436	1,286	1,033	2,755	3,041	11,548
	2004											
	Quarter 1 - Trimestre 1	17,649	469	1,136	813	2,419	3,196	12,034
	Quarter 2 - Trimestre 2	19,072	401	1,408	893	2,703	3,601	12,768
	Quarter 3 - Trimestre 3	20,117	360	1,478	1,007	2,845	3,414	13,858
	Quarter 4 - Trimestre 4	19,067	406	1,382	1,075	2,864	3,178	13,025
	Annual - Annuel	18,976	409	1,351	947	2,708	3,347	12,921
	2005											
	Quarter 1 - Trimestre 1	18,036	470	1,201	821	2,492	2,930	12,614
	Quarter 2 - Trimestre 2	19,722	449	1,291	1,109	2,850	3,254	13,618
	Quarter 3 - Trimestre 3	20,437	462	1,358	1,184	3,004	3,169	14,265
	Quarter 4 - Trimestre 4	20,122	481	1,310	1,032	2,824	3,192	14,106
	Annual - Annuel	19,579	466	1,290	1,037	2,793	3,136	13,651
	2006											
	Quarter 1 - Trimestre 1	19,132	514	1,224	863	2,602	3,368	13,163
	Quarter 2 - Trimestre 2	21,085	457	1,408	1,134	2,999	3,299	14,787
	Quarter 3 - Trimestre 3	22,410	464	1,568	1,187	3,219	3,514	15,677
	Quarter 4 - Trimestre 4	22,447	403	1,535	1,275	3,213	3,119	16,115
	Annual - Annuel	21,268	459	1,434	1,115	3,008	3,325	14,935
22	Utilities - Services publics											
	2003											
	Quarter 1 - Trimestre 1	44,414	183	623	838	1,066	2,941	986	37,776	1,644	4,008	38,763
	Quarter 2 - Trimestre 2	44,629	180	592	953	968	3,238	1,205	37,494	1,725	4,205	38,698
	Quarter 3 - Trimestre 3	44,734	192	611	933	1,133	3,174	1,004	37,686	1,737	4,307	38,691
	Quarter 4 - Trimestre 4	43,803	178	589	998	1,028	2,435	634	37,941	1,765	3,463	38,575
	Annual - Annuel	44,395	183	604	930	1,049	2,947	957	37,724	1,718	3,996	38,682
	2004											
	Quarter 1 - Trimestre 1	46,451	169	653	895	1,214	2,499	651	40,371	1,717	3,712	41,022
	Quarter 2 - Trimestre 2	48,157	192	646	921	1,139	2,684	876	41,698	1,759	3,824	42,574
	Quarter 3 - Trimestre 3	47,525	212	647	985	1,013	2,903	743	41,022	1,844	3,916	41,765
	Quarter 4 - Trimestre 4	47,177	216	605	1,064	944	2,967	994	40,387	1,885	3,910	41,382
	Annual - Annuel	47,328	197	638	966	1,077	2,763	816	40,869	1,801	3,841	41,686
	2005											
	Quarter 1 - Trimestre 1	46,990	201	658	960	1,127	2,837	1,818	3,963	41,208
	Quarter 2 - Trimestre 2	47,675	195	708	1,067	1,047	2,906	1,970	3,953	41,753
	Quarter 3 - Trimestre 3	46,639	240	687	1,070	1,262	2,923	1,997	4,185	40,457
	Quarter 4 - Trimestre 4	47,431	217	660	1,104	1,082	2,998	1,981	4,080	41,370
	Annual - Annuel	47,184	213	678	1,050	1,129	2,916	1,942	4,045	41,197
	2006											
	Quarter 1 - Trimestre 1	46,695	201	679	943	1,207	2,766	1,329	39,572	1,822	3,973	40,901
	Quarter 2 - Trimestre 2	48,239	198	792	1,146	1,163	2,453	1,663	40,826	2,135	3,616	42,488
	Quarter 3 - Trimestre 3	48,757	250	785	1,114	1,283	2,606	1,615	41,104	2,149	3,890	42,719
	Quarter 4 - Trimestre 4	47,934	232	833	1,067	1,292	2,554	1,579	40,377	2,132	3,846	41,956
	Annual - Annuel	47,906	220	772	1,067	1,237	2,595	1,546	40,469	2,059	3,831	42,016
23	Construction - Construction											
	2003											
	Quarter 1 - Trimestre 1	196,171	36,543	62,333	35,940	18,975	18,291	4,907	19,181	134,816	37,267	24,088
	Quarter 2 - Trimestre 2	224,402	36,375	75,035	41,475	23,614	20,892	5,271	21,739	152,885	44,507	27,010
	Quarter 3 - Trimestre 3	244,389	37,384	81,282	47,050	26,608	23,223	6,496	22,345	165,716	49,831	28,841
	Quarter 4 - Trimestre 4	232,607	43,811	71,154	43,186	25,029	21,779	7,496	20,151	158,152	46,808	27,647
	Annual - Annuel	224,392	38,528	72,451	41,913	23,557	21,046	6,043	20,854	152,892	44,603	26,897
	2004											
	Quarter 1 - Trimestre 1	199,548	34,385	66,170	36,525	19,844	17,343	5,114	20,168	137,080	37,187	25,282
	Quarter 2 - Trimestre 2	231,271	36,733	78,027	42,881	24,348	21,557	7,010	20,715	157,641	45,905	27,725
	Quarter 3 - Trimestre 3	248,256	39,640	81,647	46,545	27,158	23,388	7,845	22,031	167,832	50,547	29,877
	Quarter 4 - Trimestre 4	239,267	40,106	76,601	44,481	25,035	24,120	6,765	22,158	161,188	49,155	28,924
	Annual - Annuel	229,585	37,716	75,611	42,608	24,096	21,602	6,683	21,268	155,935	45,698	27,952
	2005											
	Quarter 1 - Trimestre 1	202,232	39,175	63,649	35,402	19,768	18,917	5,712	19,609	138,226	38,685	25,321
	Quarter 2 - Trimestre 2	235,962	40,157	75,873	42,668	23,648	24,590	7,354	21,672	158,698	48,238	29,026
	Quarter 3 - Trimestre 3	255,538	42,964	80,084	47,485	25,555	27,066	7,875	24,509	170,533	52,621	32,384
	Quarter 4 - Trimestre 4	247,649	38,227	78,193	46,205	24,936	27,302	6,520	26,267	162,625	52,238	32,786
	Annual - Annuel	235,345	40,131	74,450	42,940	23,477	24,469	6,865	23,014	157,520	47,946	29,879
	2006											
	Quarter 1 - Trimestre 1	216,500	40,264	66,372	37,687	20,399	22,548	5,622	23,608	144,324	42,947	29,229
	Quarter 2 - Trimestre 2	248,077	47,313	74,029	44,139	24,305	27,066	7,162	24,063	165,481	51,370	31,226
	Quarter 3 - Trimestre 3	266,069	45,746	80,883	49,049	26,836	30,428	7,664	25,462	175,678	57,264	33,126

Table 10

Quarterly and Annual Estimates of Employment by Enterprise Size of Employment, for All Employees, for Selected Industries, Canada, Provinces and Territories.

(Continued - suite)

Tableau 10

Estimations trimestrielles et annuelles de l'emploi par taille d'entreprise selon l'emploi, pour l'ensemble des salariés pour une sélection d'industries, Canada, provinces et territoires.

NAICS 2002	Industry	Size - Taille										
		All Sizes - Toutes les tailles	0-4	5-19	20-49	50-99	100-299	300-499	500 +	0-49	50-299	300 +
SCIAN 2002	Industrie											
ONTARIO												
23	Construction - Construction											
	2006											
	Quarter 4 - Trimestre 4	257,152	47,343	74,844	47,170	26,948	26,378	8,359	26,110	169,357	53,326	34,468
	Annual - Annuel	246,949	45,167	74,032	44,511	24,622	26,605	7,202	24,811	163,710	51,227	32,013
31-33	Manufacturing - Fabrication											
	2003											
	Quarter 1 - Trimestre 1	908,885	17,837	69,515	86,530	88,320	146,856	68,751	431,077	173,882	235,176	499,828
	Quarter 2 - Trimestre 2	915,990	17,481	69,659	89,161	88,145	148,091	72,101	431,352	176,301	236,236	503,453
	Quarter 3 - Trimestre 3	908,829	18,015	69,614	88,173	86,949	151,434	70,607	424,038	175,801	238,383	494,645
	Quarter 4 - Trimestre 4	899,704	17,731	68,669	86,808	86,552	149,579	71,412	418,952	173,208	236,132	490,364
	Annual - Annuel	908,352	17,766	69,364	87,668	87,492	148,990	70,718	426,355	174,798	236,482	497,072
	2004											
	Quarter 1 - Trimestre 1	877,726	18,258	67,630	85,615	82,736	147,564	67,650	408,272	171,503	230,300	475,922
	Quarter 2 - Trimestre 2	891,819	17,933	68,644	86,495	85,387	147,266	72,607	413,486	173,072	232,653	486,094
	Quarter 3 - Trimestre 3	889,455	17,037	68,678	87,017	85,838	148,140	73,436	409,310	172,732	233,978	482,745
	Quarter 4 - Trimestre 4	881,452	16,748	67,804	85,347	85,585	149,350	69,308	407,310	169,899	234,935	476,618
	Annual - Annuel	885,113	17,494	68,189	86,118	84,887	148,080	70,750	409,595	171,801	232,967	480,345
	2005											
	Quarter 1 - Trimestre 1	862,212	17,595	65,753	83,485	82,842	143,890	67,656	400,991	166,833	226,732	468,647
	Quarter 2 - Trimestre 2	868,765	16,175	67,112	85,583	84,304	145,150	68,434	402,005	168,871	229,455	470,439
	Quarter 3 - Trimestre 3	861,476	16,583	66,784	87,475	84,622	145,026	66,775	394,210	170,843	229,648	460,985
	Quarter 4 - Trimestre 4	855,329	17,868	65,360	86,466	83,945	146,641	65,904	389,146	169,694	230,585	455,050
	Annual - Annuel	861,946	17,056	66,252	85,752	83,928	145,177	67,192	396,588	169,060	229,105	463,780
	2006											
	Quarter 1 - Trimestre 1	845,516	17,148	65,308	85,445	83,019	142,686	60,918	390,991	167,901	225,705	451,909
	Quarter 2 - Trimestre 2	852,894	18,046	66,085	85,530	82,746	143,039	64,745	392,702	169,661	225,786	457,447
	Quarter 3 - Trimestre 3	851,335	17,500	66,526	85,344	82,316	142,977	68,659	388,013	169,370	225,293	456,671
	Quarter 4 - Trimestre 4	833,257	16,973	66,619	84,085	81,944	142,322	64,627	376,688	167,676	224,266	441,315
	Annual - Annuel	845,751	17,417	66,135	85,101	82,507	142,756	64,737	387,098	168,652	225,263	451,836
41	Wholesale Trade - Commerce de gros											
	2003											
	Quarter 1 - Trimestre 1	304,336	21,549	55,414	46,883	34,805	46,765	14,563	84,357	123,846	81,570	98,920
	Quarter 2 - Trimestre 2	312,042	21,163	56,107	48,545	36,201	47,923	16,609	85,495	125,815	84,124	102,104
	Quarter 3 - Trimestre 3	311,359	20,623	56,896	49,243	36,270	47,576	15,655	85,097	126,762	83,846	100,751
	Quarter 4 - Trimestre 4	312,869	20,552	56,146	48,762	36,069	49,103	14,411	87,827	125,460	85,173	102,237
	Annual - Annuel	310,152	20,972	56,141	48,358	35,836	47,842	15,309	85,694	125,471	83,678	101,003
	2004											
	Quarter 1 - Trimestre 1	306,410	20,199	55,735	47,317	35,309	48,535	13,947	85,367	123,251	83,844	99,314
	Quarter 2 - Trimestre 2	310,122	20,973	56,458	48,220	34,885	49,577	14,759	85,251	125,650	84,462	100,010
	Quarter 3 - Trimestre 3	308,759	20,495	56,554	49,027	35,358	50,070	15,354	81,902	126,076	85,428	97,256
	Quarter 4 - Trimestre 4	306,534	20,870	56,143	47,968	34,129	51,018	14,315	82,090	124,981	85,147	96,405
	Annual - Annuel	307,956	20,634	56,223	48,133	34,920	49,800	14,594	83,652	124,990	84,720	98,246
	2005											
	Quarter 1 - Trimestre 1	303,543	20,133	55,122	46,696	32,736	50,053	15,377	83,425	121,951	82,790	98,802
	Quarter 2 - Trimestre 2	305,908	20,752	55,446	48,016	34,177	49,016	15,724	82,777	124,214	83,193	98,501
	Quarter 3 - Trimestre 3	307,705	19,937	56,135	48,156	34,344	49,235	15,559	84,339	124,228	83,578	99,898
	Quarter 4 - Trimestre 4	306,123	21,021	55,429	47,366	33,716	48,517	15,601	84,473	123,817	82,233	100,074
	Annual - Annuel	305,820	20,461	55,533	47,559	33,743	49,205	15,565	83,754	123,553	82,949	99,319
	2006											
	Quarter 1 - Trimestre 1	304,830	20,830	55,492	46,931	32,759	48,648	15,250	84,920	123,252	81,407	100,170
	Quarter 2 - Trimestre 2	309,928	21,243	56,227	48,077	33,548	49,159	15,157	86,516	125,547	82,707	101,674
	Quarter 3 - Trimestre 3	311,165	21,541	55,977	48,007	35,216	48,972	16,018	85,433	125,525	84,188	101,452
	Quarter 4 - Trimestre 4	311,613	22,241	56,011	47,459	34,242	47,761	17,913	85,986	125,711	82,003	103,899
	Annual - Annuel	309,384	21,464	55,927	47,619	33,941	48,635	16,085	85,714	125,009	82,576	101,799
44-45	Retail trade - Commerce de détail											
	2003											
	Quarter 1 - Trimestre 1	557,266	39,437	92,601	69,742	63,869	60,865	8,278	222,475	201,779	124,734	230,753
	Quarter 2 - Trimestre 2	565,720	41,275	93,864	71,949	63,693	62,998	8,611	223,331	207,087	126,691	231,942
	Quarter 3 - Trimestre 3	561,626	43,288	92,783	71,011	65,135	55,892	8,536	224,981	207,081	121,027	233,517
	Quarter 4 - Trimestre 4	573,892	41,647	90,711	72,244	64,876	54,052	10,184	240,178	204,602	118,928	250,362
	Annual - Annuel	564,626	41,412	92,489	71,236	64,393	58,452	8,902	227,741	205,137	122,845	236,644
	2004											
	Quarter 1 - Trimestre 1	557,534	42,221	87,807	72,257	61,833	50,537	8,144	234,735	202,285	112,370	242,879
	Quarter 2 - Trimestre 2	565,757	40,953	97,351	71,655	61,433	49,704	8,626	236,036	209,958	111,137	244,662
	Quarter 3 - Trimestre 3	572,961	41,282	97,142	71,949	61,305	50,379	8,265	242,639	210,373	111,684	250,904
	Quarter 4 - Trimestre 4	590,864	40,826	94,426	70,097	63,380	52,377	9,544	260,214	205,349	115,757	269,758
	Annual - Annuel	571,779	41,320	94,181	71,490	61,988	50,749	8,645	243,406	206,991	112,737	252,051
	2005											
	Quarter 1 - Trimestre 1	575,001	41,397	91,495	69,018	60,633	50,361	9,277	252,819	201,911	110,994	262,096
	Quarter 2 - Trimestre 2	580,088	39,778	96,560	70,991	62,955	53,837	7,895	248,073	207,328	116,792	255,968
	Quarter 3 - Trimestre 3	586,607	39,228	97,312	72,119	64,363	55,058	9,493	249,035	208,658	119,421	258,527

Table 10

Quarterly and Annual Estimates of Employment by Enterprise Size of Employment, for All Employees, for Selected Industries, Canada, Provinces and Territories.

(Continued - suite)

Tableau 10

Estimations trimestrielles et annuelles de l'emploi par taille d'entreprise selon l'emploi, pour l'ensemble des salariés pour une sélection d'industries, Canada, provinces et territoires.

NAICS 2002	Industry	Size - Taille										
		All Sizes - Toutes les tailles	0-4	5-19	20-49	50-99	100-299	300-499	500 +	0-49	50-299	300 +
SCIAN 2002	Industrie											
ONTARIO												
44-45 Retail trade - Commerce de détail												
	2005											
	Quarter 4 - Trimestre 4	603,009	40,354	92,892	70,951	66,481	56,289	11,355	264,686	204,198	122,770	276,041
	Annual - Annuel	586,176	40,189	94,565	70,770	63,608	53,886	9,505	253,653	205,524	117,494	263,158
	2006											
	Quarter 1 - Trimestre 1	588,419	41,250	90,830	69,309	64,539	54,295	9,605	258,590	201,390	118,834	268,195
	Quarter 2 - Trimestre 2	593,185	40,141	95,811	70,717	65,494	58,241	8,959	253,820	206,670	123,736	262,779
	Quarter 3 - Trimestre 3	597,452	40,230	95,810	69,498	66,268	58,228	10,383	257,036	205,538	124,495	267,419
	Quarter 4 - Trimestre 4	617,476	40,761	92,405	69,864	67,638	57,832	12,427	276,549	203,030	125,470	288,976
	Annual - Annuel	599,133	40,595	93,714	69,847	65,985	57,149	10,343	261,499	204,157	123,134	271,842
48-49 Transportation & warehousing - Transport et entreposage												
	2003											
	Quarter 1 - Trimestre 1	221,621	9,773	20,519	19,722	15,240	23,907	7,565	124,894	50,015	39,147	132,460
	Quarter 2 - Trimestre 2	223,498	10,036	20,690	20,681	16,250	24,896	7,073	123,872	51,407	41,146	130,945
	Quarter 3 - Trimestre 3	212,615	10,300	20,752	20,534	15,182	23,260	6,372	116,215	51,585	38,443	122,587
	Quarter 4 - Trimestre 4	218,036	10,355	20,523	20,286	16,635	24,865	6,988	118,384	51,164	41,500	125,373
	Annual - Annuel	218,942	10,116	20,621	20,306	15,827	24,232	7,000	120,841	51,043	40,059	127,841
	2004											
	Quarter 1 - Trimestre 1	216,324	10,093	20,228	20,123	16,126	23,748	7,475	118,530	50,444	39,874	126,006
	Quarter 2 - Trimestre 2	220,825	10,133	20,804	20,318	16,688	22,901	8,236	121,745	51,256	39,588	129,981
	Quarter 3 - Trimestre 3	216,807	10,373	20,711	20,579	15,357	21,782	7,687	120,318	51,663	37,139	128,005
	Quarter 4 - Trimestre 4	223,223	10,621	20,351	20,414	16,819	23,367	8,514	123,138	51,386	40,185	131,652
	Annual - Annuel	219,295	10,305	20,524	20,359	16,247	22,949	7,978	120,933	51,187	39,197	128,911
	2005											
	Quarter 1 - Trimestre 1	220,842	10,292	19,624	19,316	16,612	21,947	9,338	123,711	49,233	38,559	133,050
	Quarter 2 - Trimestre 2	225,278	10,615	20,213	19,856	17,273	22,734	9,627	124,961	50,684	40,006	134,588
	Quarter 3 - Trimestre 3	219,192	10,745	20,464	19,840	16,647	21,698	7,316	122,483	51,049	38,344	129,798
	Quarter 4 - Trimestre 4	225,924	10,776	20,137	20,234	16,963	23,111	7,652	127,050	51,147	40,074	134,702
	Annual - Annuel	222,809	10,607	20,109	19,812	16,874	22,372	8,483	124,551	50,528	39,246	133,034
	2006											
	Quarter 1 - Trimestre 1	224,489	10,799	19,661	19,956	16,462	22,960	8,004	126,647	50,416	39,422	134,651
	Quarter 2 - Trimestre 2	228,597	10,717	20,587	20,903	17,063	23,327	8,263	127,737	52,206	40,390	136,001
	Quarter 3 - Trimestre 3	223,229	11,181	20,468	20,737	16,406	22,642	7,876	123,919	52,386	39,048	131,795
	Quarter 4 - Trimestre 4	230,419	11,390	20,437	20,841	16,711	24,293	7,921	128,826	52,667	41,005	136,747
	Annual - Annuel	226,684	11,022	20,288	20,609	16,661	23,305	8,016	126,783	51,919	39,966	134,799
51 Information & cultural industries - Industrie de l'information et industrie culturelle												
	2003											
	Quarter 1 - Trimestre 1	139,983	3,676	8,523	8,552	7,310	11,168	5,803	94,951	20,751	18,478	100,754
	Quarter 2 - Trimestre 2	143,457	3,641	8,561	8,828	7,828	12,598	5,681	96,320	21,030	20,426	102,001
	Quarter 3 - Trimestre 3	146,675	3,544	8,456	9,011	8,695	12,716	4,730	99,524	21,011	21,411	104,253
	Quarter 4 - Trimestre 4	148,201	3,653	8,333	8,850	9,178	12,508	4,804	100,876	20,835	21,686	105,680
	Annual - Annuel	144,579	3,628	8,468	8,810	8,253	12,248	5,254	97,918	20,907	20,500	103,172
	2004											
	Quarter 1 - Trimestre 1	147,111	3,514	8,433	8,546	8,789	12,784	5,484	99,561	20,493	21,573	105,045
	Quarter 2 - Trimestre 2	146,624	3,570	8,518	8,456	8,534	12,601	4,848	100,097	20,544	21,136	104,944
	Quarter 3 - Trimestre 3	146,470	3,659	8,231	8,663	8,302	11,699	5,635	100,281	20,552	20,002	105,916
	Quarter 4 - Trimestre 4	144,503	3,837	8,175	8,508	7,976	11,580	6,191	98,236	20,519	19,556	104,427
	Annual - Annuel	146,177	3,645	8,339	8,543	8,401	12,166	5,539	99,544	20,527	20,567	105,083
	2005											
	Quarter 1 - Trimestre 1	144,763	3,606	8,243	7,879	8,404	10,954	6,373	99,305	19,727	19,358	105,678
	Quarter 2 - Trimestre 2	146,506	3,546	8,370	8,115	8,013	11,572	5,548	101,343	20,030	19,585	106,891
	Quarter 3 - Trimestre 3	144,832	3,726	8,203	8,408	7,788	11,994	6,164	98,548	20,337	19,783	104,713
	Quarter 4 - Trimestre 4	146,756	3,932	8,284	8,512	7,974	12,257	6,210	99,587	20,728	20,231	105,797
	Annual - Annuel	145,714	3,702	8,275	8,228	8,045	11,694	6,074	99,696	20,206	19,739	105,770
	2006											
	Quarter 1 - Trimestre 1	147,180	3,944	7,833	8,832	7,959	12,243	7,418	98,952	20,608	20,202	106,369
	Quarter 2 - Trimestre 2	146,375	3,937	8,006	8,530	8,450	12,328	6,369	98,755	20,473	20,778	105,125
	Quarter 3 - Trimestre 3	147,764	3,810	8,221	8,518	8,442	13,334	6,729	98,711	20,549	21,775	105,440
	Quarter 4 - Trimestre 4	148,463	4,063	8,233	8,302	8,287	12,924	7,251	99,402	20,599	21,211	106,653
	Annual - Annuel	147,445	3,939	8,073	8,545	8,284	12,707	6,942	98,955	20,557	20,992	105,897
52 Finance & insurance - Finance et assurances												
	2003											
	Quarter 1 - Trimestre 1	248,589	10,703	14,293	11,752	10,963	14,869	8,989	177,020	36,747	25,832	186,009
	Quarter 2 - Trimestre 2	252,665	10,420	15,040	12,259	11,133	15,276	9,301	179,237	37,719	26,409	188,538
	Quarter 3 - Trimestre 3	249,004	10,222	15,184	12,222	11,185	16,233	9,126	174,832	37,629	27,418	183,957
	Quarter 4 - Trimestre 4	245,431	10,380	15,025	12,488	11,214	16,562	8,906	170,857	37,892	27,776	179,763
	Annual - Annuel	248,922	10,431	14,885	12,180	11,124	15,735	9,080	175,486	37,497	26,859	184,567
	2004											
	Quarter 1 - Trimestre 1	247,271	10,384	14,935	11,922	11,079	17,235	10,122	171,593	37,242	28,314	181,716
	Quarter 2 - Trimestre 2	254,184	10,487	15,565	12,125	11,354	18,465	11,671	174,517	38,177	29,819	186,189

Table 10

Quarterly and Annual Estimates of Employment by Enterprise Size of Employment, for All Employees, for Selected Industries, Canada, Provinces and Territories.

(Continued - suite)

Tableau 10

Estimations trimestrielles et annuelles de l'emploi par taille d'entreprise selon l'emploi, pour l'ensemble des salariés pour une sélection d'industries, Canada, provinces et territoires.

NAICS 2002	Industry	Size - Taille										
		All Sizes - Toutes les tailles	0-4	5-19	20-49	50-99	100-299	300-499	500 +	0-49	50-299	300 +
SCIAN 2002	Industrie											
ONTARIO												
52	Finance & insurance - Finance et assurances											
	2004											
	Quarter 3 - Trimestre 3	253,397	10,701	15,233	11,713	11,959	17,842	10,762	175,187	37,647	29,801	185,949
	Quarter 4 - Trimestre 4	254,045	10,882	14,908	12,144	11,459	17,006	10,370	177,276	37,934	28,466	187,646
	Annual - Annuel	252,224	10,614	15,160	11,976	11,463	17,637	10,731	174,644	37,750	29,100	185,375
	2005											
	Quarter 1 - Trimestre 1	257,928	10,604	14,904	11,805	11,409	17,062	12,130	180,013	37,313	28,471	192,143
	Quarter 2 - Trimestre 2	260,340	10,697	15,190	12,383	11,170	17,894	10,865	182,142	38,269	29,064	193,007
	Quarter 3 - Trimestre 3	262,491	10,622	15,292	12,074	11,108	18,294	11,157	183,944	37,988	29,402	195,101
	Quarter 4 - Trimestre 4	263,591	10,300	15,970	12,654	10,458	19,383	10,555	184,271	38,924	29,841	194,826
	Annual - Annuel	261,087	10,556	15,339	12,229	11,036	18,158	11,177	182,593	38,124	29,194	193,769
	2006											
	Quarter 1 - Trimestre 1	265,562	12,124	16,948	12,936	10,554	20,197	10,607	182,195	42,009	30,751	192,802
	Quarter 2 - Trimestre 2	266,999	11,991	18,009	13,373	11,306	20,763	11,467	180,090	43,373	32,070	191,556
	Quarter 3 - Trimestre 3	269,750	12,260	17,323	13,921	10,616	20,213	11,843	183,575	43,504	30,828	195,418
	Quarter 4 - Trimestre 4	271,776	12,819	17,401	13,857	10,535	20,404	11,020	185,741	44,076	30,939	196,761
	Annual - Annuel	268,522	12,299	17,420	13,522	10,753	20,394	11,234	182,900	43,241	31,147	194,134
53	Real estate & rental & leasing - Services immobiliers et services de location et de location à bail											
	2003											
	Quarter 1 - Trimestre 1	86,881	14,115	18,050	10,945	8,225	10,275	3,219	22,054	43,109	18,499	25,273
	Quarter 2 - Trimestre 2	87,868	14,431	18,022	11,446	7,698	10,109	3,363	22,799	43,899	17,806	26,162
	Quarter 3 - Trimestre 3	90,049	14,353	18,632	11,567	7,682	10,369	3,619	23,827	44,552	18,051	27,446
	Quarter 4 - Trimestre 4	91,894	13,598	18,916	11,359	8,377	10,041	3,930	25,674	43,872	18,418	29,604
	Annual - Annuel	89,173	14,124	18,405	11,329	7,995	10,198	3,533	23,588	43,858	18,194	27,121
	2004											
	Quarter 1 - Trimestre 1	90,295	14,139	18,299	10,719	7,823	9,371	4,756	25,188	43,157	17,194	29,943
	Quarter 2 - Trimestre 2	92,971	14,864	18,588	11,176	7,821	9,350	4,241	26,931	44,628	17,172	31,172
	Quarter 3 - Trimestre 3	94,694	14,517	19,282	11,381	7,668	9,136	3,723	28,986	45,180	16,804	32,709
	Quarter 4 - Trimestre 4	93,675	14,051	18,841	11,003	8,009	9,902	3,914	27,956	43,895	17,911	31,869
	Annual - Annuel	92,909	14,393	18,753	11,070	7,830	9,440	4,158	27,265	44,215	17,270	31,423
	2005											
	Quarter 1 - Trimestre 1	95,764	13,426	18,721	10,505	7,902	10,159	4,127	30,924	42,652	18,061	35,051
	Quarter 2 - Trimestre 2	96,880	14,720	18,918	11,063	8,077	10,875	4,189	29,038	44,701	18,952	33,227
	Quarter 3 - Trimestre 3	98,868	14,941	19,175	11,892	8,433	9,938	4,636	29,854	46,007	18,371	34,490
	Quarter 4 - Trimestre 4	98,621	14,575	19,117	11,718	8,813	9,494	3,895	31,008	45,411	18,307	34,903
	Annual - Annuel	97,534	14,415	18,983	11,294	8,306	10,116	4,212	30,206	44,693	18,423	34,418
	2006											
	Quarter 1 - Trimestre 1	98,085	14,232	18,890	11,511	8,690	9,324	4,247	31,190	44,634	18,014	35,437
	Quarter 2 - Trimestre 2	102,885	15,145	19,111	12,144	9,331	9,410	4,509	33,234	46,401	18,741	37,743
	Quarter 3 - Trimestre 3	101,477	14,990	19,609	12,906	9,534	9,908	4,365	30,166	47,504	19,442	34,531
	Quarter 4 - Trimestre 4	100,142	15,143	19,276	13,067	9,977	10,323	4,339	28,017	47,486	20,300	32,356
	Annual - Annuel	100,647	14,878	19,222	12,407	9,383	9,741	4,365	30,652	46,506	19,125	35,017
54	Professional, scientific & technical services - Services professionnels, scientifiques et techniques											
	2003											
	Quarter 1 - Trimestre 1	270,369	47,874	51,051	33,565	21,871	29,434	14,609	71,965	132,491	51,305	86,574
	Quarter 2 - Trimestre 2	273,687	47,414	52,748	34,319	22,405	28,835	14,247	73,719	134,481	51,240	87,966
	Quarter 3 - Trimestre 3	271,443	46,215	52,662	34,093	22,833	29,705	14,659	71,276	132,970	52,538	85,935
	Quarter 4 - Trimestre 4	272,815	46,441	52,399	35,014	22,097	30,065	15,739	71,059	133,854	52,163	86,798
	Annual - Annuel	272,079	46,986	52,215	34,248	22,301	29,510	14,814	72,005	133,449	51,811	86,818
	2004											
	Quarter 1 - Trimestre 1	270,570	47,030	52,790	33,704	21,603	29,892	14,323	71,227	133,525	51,495	85,550
	Quarter 2 - Trimestre 2	274,230	45,362	55,472	35,247	22,028	30,242	14,250	71,629	136,081	52,270	85,879
	Quarter 3 - Trimestre 3	268,053	46,859	53,361	35,082	22,516	31,258	13,771	65,206	135,302	53,773	78,977
	Quarter 4 - Trimestre 4	267,524	47,285	53,817	35,506	23,040	31,306	13,293	63,277	136,608	54,346	76,570
	Annual - Annuel	270,094	46,634	53,860	34,885	22,297	30,674	13,909	67,835	135,379	52,971	81,744
	2005											
	Quarter 1 - Trimestre 1	269,605	48,511	52,386	35,854	22,173	30,592	13,407	66,682	136,751	52,765	80,090
	Quarter 2 - Trimestre 2	279,386	49,099	53,553	36,218	23,514	31,212	15,289	70,501	138,870	54,726	85,790
	Quarter 3 - Trimestre 3	282,433	49,036	53,429	35,962	25,133	32,231	16,241	70,402	138,427	57,364	86,642
	Quarter 4 - Trimestre 4	285,540	49,871	53,730	35,894	23,763	32,556	16,823	72,902	139,495	56,319	89,725
	Annual - Annuel	279,241	49,129	53,275	35,982	23,646	31,648	15,440	70,122	138,386	55,293	85,562
	2006											
	Quarter 1 - Trimestre 1	287,797	52,101	53,327	35,084	24,818	31,887	14,971	75,609	140,512	56,705	90,581
	Quarter 2 - Trimestre 2	294,389	52,870	54,731	35,950	25,364	34,481	13,971	77,023	143,551	59,845	90,994
	Quarter 3 - Trimestre 3	296,114	50,415	55,563	36,163	26,453	35,242	15,393	76,885	142,141	61,695	92,278
	Quarter 4 - Trimestre 4	296,069	52,119	54,024	36,296	26,435	35,573	15,973	75,648	142,440	62,008	91,621
	Annual - Annuel	293,592	51,876	54,411	35,873	25,768	34,296	15,077	76,291	142,161	60,063	91,368

Table 10

Quarterly and Annual Estimates of Employment by Enterprise Size of Employment, for All Employees, for Selected Industries, Canada, Provinces and Territories.

(Continued - suite)

Tableau 10

Estimations trimestrielles et annuelles de l'emploi par taille d'entreprise selon l'emploi, pour l'ensemble des salariés pour une sélection d'industries, Canada, provinces et territoires.

NAICS 2002	Industry	Size - Taille										
		All Sizes - Toutes les tailles	0-4	5-19	20-49	50-99	100-299	300-499	500 +	0-49	50-299	300 +
SCIAN 2002	Industrie											
ONTARIO												
55	Management of companies & enterprises - Gestion de sociétés et d'entreprises											
	2003											
	Quarter 1 - Trimestre 1	36,785	3,857	4,143	2,933	2,295	3,482	2,823	17,253	10,933	5,776	20,076
	Quarter 2 - Trimestre 2	34,797	3,862	4,330	2,862	2,700	4,017	2,348	14,677	11,054	6,717	17,026
	Quarter 3 - Trimestre 3	35,131	3,710	4,228	2,824	2,568	3,833	2,578	15,390	10,762	6,401	17,968
	Quarter 4 - Trimestre 4	34,219	3,726	4,213	2,949	2,393	3,541	2,736	14,660	10,889	5,934	17,396
	Annual - Annuel	35,233	3,789	4,229	2,892	2,489	3,718	2,621	15,495	10,909	6,207	18,116
	2004											
	Quarter 1 - Trimestre 1	33,206	3,713	4,258	2,929	2,394	3,433	2,870	13,610	10,900	5,827	16,480
	Quarter 2 - Trimestre 2	34,587	3,924	4,546	2,605	2,290	4,382	2,612	14,227	11,075	6,673	16,840
	Quarter 3 - Trimestre 3	33,985	3,833	4,291	2,887	2,357	4,102	2,782	13,733	11,011	6,459	16,515
	Quarter 4 - Trimestre 4	34,683	3,963	4,344	2,774	2,358	3,896	3,226	14,122	11,082	6,254	17,347
	Annual - Annuel	34,115	3,858	4,360	2,799	2,350	3,953	2,873	13,923	11,017	6,303	16,795
	2005											
	Quarter 1 - Trimestre 1	33,705	3,934	4,123	2,870	2,319	3,447	2,734	14,278	10,927	5,765	17,013
	Quarter 2 - Trimestre 2	35,466	4,174	4,370	3,072	2,504	3,783	2,169	15,395	11,616	6,286	17,564
	Quarter 3 - Trimestre 3	36,883	4,177	4,325	3,393	2,773	3,998	2,238	15,980	11,894	6,771	18,218
	Quarter 4 - Trimestre 4	36,595	3,700	4,727	3,206	2,575	4,420	2,305	15,662	11,633	6,995	17,967
	Annual - Annuel	35,662	3,996	4,386	3,135	2,543	3,912	2,362	15,329	11,517	6,455	17,690
	2006											
	Quarter 1 - Trimestre 1	36,442	3,102	4,288	3,277	2,484	4,331	2,115	16,845	10,668	6,814	18,960
	Quarter 2 - Trimestre 2	37,422	3,230	4,210	3,060	2,398	4,433	2,546	17,545	10,501	6,831	20,090
	Quarter 3 - Trimestre 3	38,658	3,073	4,035	3,142	2,281	4,093	2,508	19,526	10,250	6,375	22,034
	Quarter 4 - Trimestre 4	40,436	3,237	4,133	3,114	1,982	4,840	1,606	21,523	10,484	6,823	23,129
	Annual - Annuel	38,239	3,160	4,167	3,148	2,286	4,424	2,194	18,860	10,475	6,710	21,053
56	Admin. & support, waste managemt. & remediation services - Services admin., soutien, gestion des déchets, assainissem.											
	2003											
	Quarter 1 - Trimestre 1	266,772	16,075	29,021	22,875	20,131	38,606	21,127	118,936	67,971	58,737	140,063
	Quarter 2 - Trimestre 2	274,806	16,084	34,638	26,194	21,271	41,073	17,302	118,245	76,915	62,344	135,547
	Quarter 3 - Trimestre 3	281,161	16,876	35,794	26,859	21,188	41,256	20,979	118,209	79,529	62,444	139,188
	Quarter 4 - Trimestre 4	288,581	17,697	31,729	24,265	21,570	42,541	22,480	128,299	73,691	64,111	150,779
	Annual - Annuel	277,830	16,683	32,795	25,048	21,040	40,869	20,472	120,922	74,526	61,909	141,394
	2004											
	Quarter 1 - Trimestre 1	277,043	15,262	29,616	22,583	22,423	41,224	17,862	128,074	67,461	63,647	145,936
	Quarter 2 - Trimestre 2	302,475	16,527	35,175	24,895	21,736	43,800	19,359	140,983	76,597	65,536	160,342
	Quarter 3 - Trimestre 3	308,876	17,937	34,974	25,319	22,079	43,697	21,199	143,672	78,230	65,775	164,870
	Quarter 4 - Trimestre 4	310,055	18,716	30,886	23,619	21,531	44,700	21,965	148,639	73,220	66,231	170,604
	Annual - Annuel	299,612	17,111	32,662	24,104	21,942	43,355	20,096	140,342	73,877	65,297	160,438
	2005											
	Quarter 1 - Trimestre 1	287,073	15,852	28,256	22,346	20,658	41,084	19,836	139,041	66,454	61,742	158,877
	Quarter 2 - Trimestre 2	302,858	17,996	33,522	24,835	22,865	42,971	20,088	140,581	76,354	65,835	160,669
	Quarter 3 - Trimestre 3	316,093	16,678	35,402	26,169	23,249	44,542	20,846	149,207	78,248	67,791	170,053
	Quarter 4 - Trimestre 4	320,833	16,685	32,380	24,217	22,385	46,545	20,767	157,853	73,283	68,930	178,620
	Annual - Annuel	306,714	16,803	32,390	24,392	22,289	43,786	20,384	146,670	73,585	66,075	167,055
	2006											
	Quarter 1 - Trimestre 1	309,528	16,423	28,589	23,760	20,756	45,101	19,222	155,677	68,771	65,857	174,900
	Quarter 2 - Trimestre 2	329,943	18,689	34,590	26,281	23,138	44,799	22,248	160,198	79,560	67,937	182,446
	Quarter 3 - Trimestre 3	338,285	18,224	36,823	27,836	23,413	46,814	23,397	161,777	82,884	70,228	185,174
	Quarter 4 - Trimestre 4	337,689	18,716	33,323	26,019	23,507	46,947	23,645	165,531	78,058	70,454	189,177
	Annual - Annuel	328,861	18,013	33,331	25,974	22,704	45,915	22,128	160,796	77,318	68,619	182,924
61	Educational services - Services d'enseignement											
	2003											
	Quarter 1 - Trimestre 1	377,449	3,258	9,222	8,389	6,039	10,557	4,917	335,067	20,869	16,597	339,984
	Quarter 2 - Trimestre 2	385,412	3,317	9,134	8,344	6,121	10,067	4,757	343,673	20,795	16,187	348,430
	Quarter 3 - Trimestre 3	295,725	3,280	8,311	7,245	5,543	9,614	7,011	254,720	18,837	15,158	261,731
	Quarter 4 - Trimestre 4	390,795	3,374	9,012	8,384	6,001	10,220	6,167	347,638	20,770	16,220	353,805
	Annual - Annuel	362,346	3,307	9,020	8,090	5,926	10,114	5,713	320,275	20,317	16,040	325,988
	2004											
	Quarter 1 - Trimestre 1	391,303	3,377	9,179	8,347	5,743	10,839	5,661	348,157	20,904	16,582	353,818
	Quarter 2 - Trimestre 2	387,855	3,499	9,258	8,371	6,106	10,447	6,209	343,964	21,129	16,553	350,173
	Quarter 3 - Trimestre 3	294,462	3,474	8,549	6,886	5,199	10,965	8,305	251,085	18,909	16,164	259,390
	Quarter 4 - Trimestre 4	409,597	3,479	9,181	8,398	6,204	10,976	4,679	366,679	21,058	17,181	371,359
	Annual - Annuel	370,804	3,457	9,042	8,001	5,813	10,807	6,214	327,471	20,500	16,620	333,685
	2005											
	Quarter 1 - Trimestre 1	408,072	3,489	9,408	8,356	6,131	11,249	5,031	364,408	21,253	17,380	369,438
	Quarter 2 - Trimestre 2	403,297	3,483	9,669	8,670	5,788	11,641	4,998	359,048	21,822	17,429	364,046
	Quarter 3 - Trimestre 3	318,052	3,599	8,983	6,944	5,118	10,966	7,203	275,240	19,525	16,084	282,442
	Quarter 4 - Trimestre 4	420,420	3,581	9,628	8,459	6,121	11,503	5,079	376,049	21,667	17,625	381,128
	Annual - Annuel	387,460	3,538	9,422	8,107	5,789	11,340	5,578	343,686	21,067	17,129	349,264
	2006											
	Quarter 1 - Trimestre 1	422,640	3,668	9,715	8,785	6,087	11,999	5,231	377,156	22,168	18,086	382,387

Table 10

Quarterly and Annual Estimates of Employment by Enterprise Size of Employment, for All Employees, for Selected Industries, Canada, Provinces and Territories.

(Continued - suite)

Tableau 10

Estimations trimestrielles et annuelles de l'emploi par taille d'entreprise selon l'emploi, pour l'ensemble des salariés pour une sélection d'industries, Canada, provinces et territoires.

NAICS 2002	Industry	Size - Taille										
		All Sizes - Toutes les tailles	0-4	5-19	20-49	50-99	100-299	300-499	500 +	0-49	50-299	300 +
SCIAN 2002	Industrie											
ONTARIO												
61	Educational services - Services d'enseignement											
	2006											
	Quarter 2 - Trimestre 2	416,602	3,802	9,783	8,834	6,501	11,660	5,900	370,122	22,419	18,161	376,022
	Quarter 3 - Trimestre 3	319,849	3,721	9,134	7,448	5,763	10,969	7,006	275,807	20,303	16,732	282,813
	Quarter 4 - Trimestre 4	430,985	3,859	10,017	8,773	6,784	11,901	4,467	385,185	22,649	18,685	389,651
	Annual - Annuel	397,519	3,762	9,662	8,460	6,284	11,632	5,651	352,068	21,885	17,916	357,718
62	Health care & social assistance - Soins de santé et assistance sociale											
	2003											
	Quarter 1 - Trimestre 1	471,835	35,680	51,203	32,665	32,150	63,099	26,514	230,524	119,548	95,249	257,038
	Quarter 2 - Trimestre 2	475,883	37,284	50,030	32,737	32,919	62,090	26,035	234,788	120,051	95,009	260,823
	Quarter 3 - Trimestre 3	479,607	36,795	48,902	33,128	32,742	62,026	29,546	236,468	118,825	94,768	266,014
	Quarter 4 - Trimestre 4	479,014	34,607	52,450	33,104	32,277	63,646	26,975	235,954	120,162	95,923	262,929
	Annual - Annuel	476,585	36,092	50,646	32,908	32,522	62,715	27,267	234,434	119,646	95,237	261,701
	2004											
	Quarter 1 - Trimestre 1	478,802	36,186	52,547	32,010	31,058	63,513	25,326	238,161	120,743	94,571	263,487
	Quarter 2 - Trimestre 2	486,616	37,448	53,447	30,465	30,768	63,712	25,020	245,755	121,360	94,481	270,775
	Quarter 3 - Trimestre 3	489,248	37,130	53,366	30,467	31,424	65,302	24,489	247,069	120,963	96,727	271,558
	Quarter 4 - Trimestre 4	487,097	37,401	53,416	29,458	30,809	65,349	23,624	247,040	120,275	96,158	270,664
	Annual - Annuel	485,441	37,041	53,194	30,600	31,015	64,469	24,615	244,506	120,835	95,484	269,121
	2005											
	Quarter 1 - Trimestre 1	483,969	37,440	52,997	29,718	30,689	65,929	22,087	245,109	120,155	96,618	267,196
	Quarter 2 - Trimestre 2	494,073	37,300	53,596	29,903	31,163	66,277	22,848	252,986	120,799	97,441	275,834
	Quarter 3 - Trimestre 3	503,023	37,830	54,512	31,910	31,302	68,296	24,181	254,993	124,252	99,598	279,173
	Quarter 4 - Trimestre 4	508,617	37,420	56,000	31,564	31,913	69,593	22,599	259,529	124,983	101,506	282,128
	Annual - Annuel	497,421	37,497	54,276	30,774	31,267	67,524	22,929	253,154	122,547	98,791	276,083
	2006											
	Quarter 1 - Trimestre 1	500,636	36,903	57,141	31,962	31,437	68,162	24,179	250,853	126,005	99,599	275,032
	Quarter 2 - Trimestre 2	511,173	35,419	59,370	32,778	31,976	70,026	23,337	257,766	127,568	102,002	281,603
	Quarter 3 - Trimestre 3	516,479	37,109	57,499	33,468	31,679	72,161	25,351	259,211	128,076	103,840	284,562
	Quarter 4 - Trimestre 4	519,191	37,527	58,781	33,264	32,281	73,679	23,851	259,807	129,572	105,959	283,659
	Annual - Annuel	511,870	36,739	58,198	32,868	31,843	71,007	24,305	256,909	127,805	102,850	281,214
71	Arts, entertainment & recreation - Arts, spectacles et loisirs											
	2003											
	Quarter 1 - Trimestre 1	74,848	3,935	10,269	8,440	6,660	9,603	4,381	31,560	22,643	16,263	35,941
	Quarter 2 - Trimestre 2	90,306	3,768	13,147	13,038	9,583	11,191	5,421	34,159	29,953	20,773	39,580
	Quarter 3 - Trimestre 3	99,410	4,209	13,567	14,184	11,379	13,684	6,113	36,276	31,959	25,063	42,388
	Quarter 4 - Trimestre 4	85,912	4,635	11,890	10,727	8,658	9,673	5,603	34,726	27,251	18,332	40,329
	Annual - Annuel	87,619	4,137	12,218	11,597	9,070	11,038	5,379	34,180	27,952	20,108	39,560
	2004											
	Quarter 1 - Trimestre 1	79,381	4,348	10,555	8,272	6,271	8,535	5,647	35,754	23,174	14,806	41,400
	Quarter 2 - Trimestre 2	94,845	4,221	13,117	12,833	9,878	11,794	5,305	37,698	30,171	21,671	43,003
	Quarter 3 - Trimestre 3	103,456	4,062	13,714	14,201	11,891	14,140	6,362	39,066	31,977	26,032	45,447
	Quarter 4 - Trimestre 4	85,663	4,193	12,303	11,397	8,524	10,450	4,229	34,567	27,893	18,974	38,796
	Annual - Annuel	90,836	4,206	12,422	11,676	9,141	11,230	5,386	36,776	28,304	20,371	42,162
	2005											
	Quarter 1 - Trimestre 1	77,146	4,815	10,067	8,492	6,276	9,250	4,763	33,482	23,374	15,526	38,245
	Quarter 2 - Trimestre 2	94,820	4,575	13,002	13,160	10,311	10,985	4,723	38,065	30,736	21,296	42,788
	Quarter 3 - Trimestre 3	104,182	4,673	13,090	14,803	11,580	13,952	5,199	40,885	32,566	25,532	46,084
	Quarter 4 - Trimestre 4	87,011	4,542	11,875	11,078	8,497	10,688	4,580	35,752	27,495	19,185	40,332
	Annual - Annuel	90,790	4,651	12,009	11,883	9,166	11,219	4,816	37,046	28,543	20,385	41,862
	2006											
	Quarter 1 - Trimestre 1	79,604	4,538	10,356	9,018	6,794	9,648	4,004	35,246	23,912	16,442	39,250
	Quarter 2 - Trimestre 2	97,613	4,772	12,981	13,734	10,444	12,033	3,579	40,071	31,487	22,477	43,650
	Quarter 3 - Trimestre 3	101,593	4,360	13,111	15,374	11,325	14,736	4,380	38,307	32,845	26,061	42,687
	Quarter 4 - Trimestre 4	87,440	4,779	11,592	11,121	8,648	10,774	4,133	36,393	27,492	19,422	40,526
	Annual - Annuel	91,562	4,612	12,010	12,312	9,303	11,798	4,024	37,504	28,934	21,101	41,528
72	Accommodation & food services - Hébergement et services de restauration											
	2003											
	Quarter 1 - Trimestre 1	336,471	16,432	74,754	66,848	50,051	46,966	13,691	67,730	158,034	97,016	81,421
	Quarter 2 - Trimestre 2	348,896	16,721	77,608	71,087	54,035	49,282	12,506	67,656	165,417	103,317	80,162
	Quarter 3 - Trimestre 3	356,100	15,926	79,262	74,212	54,303	51,251	13,077	68,068	169,400	105,554	81,146
	Quarter 4 - Trimestre 4	339,405	20,548	73,024	66,540	52,889	46,526	12,245	67,633	160,112	99,415	79,878
	Annual - Annuel	345,218	17,407	76,162	69,672	52,819	48,506	12,880	67,772	163,241	101,326	80,652
	2004											
	Quarter 1 - Trimestre 1	326,424	14,865	73,417	66,723	50,611	41,889	10,885	68,035	155,004	92,500	78,920
	Quarter 2 - Trimestre 2	344,810	17,339	76,598	69,926	54,583	44,455	12,744	69,164	163,863	99,038	81,908
	Quarter 3 - Trimestre 3	357,885	16,204	78,971	72,517	55,785	49,995	15,147	69,267	167,691	105,779	84,414
	Quarter 4 - Trimestre 4	341,757	15,245	74,176	68,998	52,693	46,618	14,377	69,650	158,419	99,312	84,027
	Annual - Annuel	342,719	15,913	75,790	69,541	53,418	45,739	13,288	69,029	161,244	99,157	82,317

Table 10

Quarterly and Annual Estimates of Employment by Enterprise Size of Employment, for All Employees, for Selected Industries, Canada, Provinces and Territories.

(Continued - suite)

Tableau 10

Estimations trimestrielles et annuelles de l'emploi par taille d'entreprise selon l'emploi, pour l'ensemble des salariés pour une sélection d'industries, Canada, provinces et territoires.

NAICS 2002	Industry	Size - Taille										
		All Sizes - Toutes les tailles	0-4	5-19	20-49	50-99	100-299	300-499	500 +	0-49	50-299	300 +
SCIAN 2002	Industrie											
ONTARIO												
72	Accommodation & food services - Hébergement et services de restauration											
	2005											
	Quarter 1 - Trimestre 1	326,001	15,556	71,100	64,004	50,992	42,662	11,860	69,828	150,660	93,654	81,688
	Quarter 2 - Trimestre 2	345,253	16,567	74,277	68,305	55,163	46,658	13,733	70,549	159,149	101,821	84,282
	Quarter 3 - Trimestre 3	354,620	16,894	75,802	71,325	56,954	50,254	16,093	67,297	164,022	107,208	83,390
	Quarter 4 - Trimestre 4	335,994	17,311	70,681	65,909	55,415	45,671	14,258	66,749	153,902	101,086	81,007
	Annual - Annuel	340,467	16,582	72,965	67,386	54,631	46,311	13,986	68,606	156,933	100,942	82,592
	2006											
	Quarter 1 - Trimestre 1	329,246	16,588	70,415	64,636	54,720	43,574	14,028	65,285	151,639	98,294	79,312
	Quarter 2 - Trimestre 2	353,939	15,326	74,687	71,256	59,206	47,134	13,748	72,581	161,270	106,340	86,329
	Quarter 3 - Trimestre 3	366,048	15,077	76,237	73,577	60,350	53,253	14,319	73,235	164,892	113,602	87,554
	Quarter 4 - Trimestre 4	352,947	14,745	71,810	70,911	57,976	51,302	16,617	69,585	157,466	109,279	86,202
	Annual - Annuel	350,545	15,434	73,287	70,095	58,063	48,816	14,678	70,171	158,817	106,879	84,850
81	Other services (except public administration) - Autres services, sauf les administrations publiques											
	2003											
	Quarter 1 - Trimestre 1	182,159	31,005	53,299	23,733	14,437	22,869	6,469	30,348	108,037	37,306	36,816
	Quarter 2 - Trimestre 2	184,371	33,303	52,953	23,936	15,058	22,763	6,251	30,107	110,192	37,821	36,358
	Quarter 3 - Trimestre 3	185,849	33,752	53,307	23,334	14,589	22,929	5,627	32,311	110,393	37,518	37,937
	Quarter 4 - Trimestre 4	185,191	32,627	52,361	23,387	15,006	22,622	6,732	32,457	108,374	37,628	39,189
	Annual - Annuel	184,393	32,672	52,980	23,598	14,773	22,796	6,269	31,306	109,249	37,568	37,575
	2004											
	Quarter 1 - Trimestre 1	182,425	31,362	52,759	22,835	14,781	23,133	6,262	31,293	106,956	37,914	37,555
	Quarter 2 - Trimestre 2	185,336	34,643	51,316	22,341	14,254	22,800	7,313	32,670	108,300	37,053	39,983
	Quarter 3 - Trimestre 3	184,873	29,685	55,512	22,853	14,427	22,584	7,253	32,559	108,050	37,011	39,812
	Quarter 4 - Trimestre 4	185,195	33,249	51,499	22,141	14,698	23,324	6,901	33,384	106,889	38,021	40,285
	Annual - Annuel	184,457	32,235	52,772	22,542	14,540	22,960	6,932	32,477	107,549	37,500	39,409
	2005											
	Quarter 1 - Trimestre 1	182,461	32,557	50,538	21,221	14,629	22,702	7,453	33,363	104,315	37,331	40,816
	Quarter 2 - Trimestre 2	184,921	32,731	51,855	22,327	15,471	22,462	6,819	33,256	106,913	37,933	40,075
	Quarter 3 - Trimestre 3	185,964	31,927	53,547	22,432	15,716	21,850	7,377	33,116	107,905	37,566	40,493
	Quarter 4 - Trimestre 4	185,349	31,569	52,791	22,298	16,111	21,764	8,940	31,876	106,658	37,875	40,815
	Annual - Annuel	184,674	32,196	52,183	22,069	15,482	22,195	7,647	32,902	106,448	37,676	40,550
	2006											
	Quarter 1 - Trimestre 1	183,682	31,969	51,856	21,772	16,004	22,888	8,145	31,048	105,597	38,892	39,193
	Quarter 2 - Trimestre 2	186,824	31,619	53,978	22,678	16,464	22,441	7,424	32,220	108,275	38,905	39,644
	Quarter 3 - Trimestre 3	188,862	33,350	52,645	22,550	16,039	21,469	9,060	33,748	108,545	37,508	42,808
	Quarter 4 - Trimestre 4	188,989	33,841	51,148	22,929	16,625	23,322	7,823	33,301	107,918	39,947	41,124
	Annual - Annuel	187,089	32,695	52,407	22,482	16,283	22,530	8,113	32,580	107,584	38,813	40,693
91	Public administration - Administrations publiques											
	2003											
	Quarter 1 - Trimestre 1	272,332	138	1,992	5,255	6,686	15,157	6,688	236,415	7,385	21,844	243,103
	Quarter 2 - Trimestre 2	282,601	159	2,028	5,019	7,359	13,941	7,274	246,821	7,206	21,300	254,095
	Quarter 3 - Trimestre 3	285,139	124	1,910	5,324	7,746	14,739	8,189	247,107	7,358	22,485	255,296
	Quarter 4 - Trimestre 4	278,462	158	1,950	4,751	7,336	14,652	8,072	241,543	6,859	21,988	249,615
	Annual - Annuel	279,633	145	1,970	5,087	7,282	14,622	7,556	242,971	7,202	21,904	250,527
	2004											
	Quarter 1 - Trimestre 1	279,743	158	2,065	4,700	7,454	13,539	8,435	243,392	6,923	20,994	251,827
	Quarter 2 - Trimestre 2	283,085	131	2,092	5,009	6,872	14,636	7,810	246,535	7,232	21,508	254,345
	Quarter 3 - Trimestre 3	288,027	112	1,925	4,997	7,352	15,369	9,361	248,910	7,035	22,721	258,271
	Quarter 4 - Trimestre 4	282,388	147	1,953	4,970	6,868	15,687	7,881	244,881	7,070	22,555	252,763
	Annual - Annuel	283,311	137	2,009	4,919	7,136	14,808	8,372	245,930	7,065	21,944	254,301
	2005											
	Quarter 1 - Trimestre 1	277,558	150	1,891	4,865	6,839	15,045	8,603	240,166	6,906	21,884	248,769
	Quarter 2 - Trimestre 2	286,217	133	1,995	4,971	7,162	16,381	7,490	248,085	7,099	23,543	255,575
	Quarter 3 - Trimestre 3	292,421	101	1,817	5,432	7,097	17,054	9,130	251,790	7,351	24,151	260,920
	Quarter 4 - Trimestre 4	289,365	132	1,859	5,171	6,968	16,964	8,028	250,243	7,162	23,932	258,271
	Annual - Annuel	286,390	129	1,891	5,110	7,016	16,361	8,313	247,571	7,129	23,378	255,884
	2006											
	Quarter 1 - Trimestre 1	286,451	133	1,950	5,011	7,130	15,881	7,891	248,454	7,094	23,011	256,345
	Quarter 2 - Trimestre 2	301,198	131	2,011	4,956	7,058	16,032	8,307	262,702	7,099	23,090	271,008
	Quarter 3 - Trimestre 3	299,531	121	1,865	4,906	7,971	16,533	9,491	258,642	6,892	24,505	268,134
	Quarter 4 - Trimestre 4	291,568	147	1,884	4,793	7,669	16,085	7,969	253,021	6,824	23,754	260,990
	Annual - Annuel	294,687	133	1,927	4,917	7,457	16,133	8,415	255,705	6,977	23,590	264,120
11-91N	Industrial aggregate (excluding unclassified) - Ensemble des industries sauf les entreprises non classifiées											
	2003											
	Quarter 1 - Trimestre 1	5,020,769	314,148	629,529	497,506	410,246	577,879	225,151	2,366,310	1,441,183	988,125	2,591,461
	Quarter 2 - Trimestre 2	5,145,993	318,846	656,974	524,745	428,257	591,734	226,311	2,399,125	1,500,565	1,019,991	2,625,436
	Quarter 3 - Trimestre 3	5,084,992	320,802	665,193	533,104	433,370	595,508	235,005	2,302,010	1,519,099	1,028,878	2,537,015

Table 10

Quarterly and Annual Estimates of Employment by Enterprise Size of Employment, for All Employees, for Selected Industries, Canada, Provinces and Territories.

(Continued - suite)

Tableau 10

Estimations trimestrielles et annuelles de l'emploi par taille d'entreprise selon l'emploi, pour l'ensemble des salariés pour une sélection d'industries, Canada, provinces et territoires.

NAICS 2002	Industry	Size - Taille										
		All Sizes - Toutes les tailles	0-4	5-19	20-49	50-99	100-299	300-499	500 +	0-49	50-299	300 +
SCIAN 2002	Industrie											
ONTARIO												
11-91N Industrial aggregate (excluding unclassified) - Ensemble des industries sauf les entreprises non classifiées												
	2003											
	Quarter 4 - Trimestre 4	5,146,224	327,809	641,870	516,287	428,447	587,054	236,387	2,408,371	1,485,965	1,015,501	2,644,758
	Annual - Annuel	5,099,495	320,401	648,392	517,910	425,080	588,044	230,714	2,368,954	1,486,703	1,013,124	2,599,668
	2004											
	Quarter 1 - Trimestre 1	5,031,973	311,711	629,689	497,666	408,419	568,183	221,172	2,395,132	1,439,066	976,603	2,616,304
	Quarter 2 - Trimestre 2	5,181,384	320,785	668,411	515,610	421,479	583,232	234,491	2,437,377	1,504,805	1,004,711	2,671,868
	Quarter 3 - Trimestre 3	5,135,108	319,153	675,835	525,021	428,372	595,578	243,824	2,347,326	1,520,009	1,023,949	2,591,150
	Quarter 4 - Trimestre 4	5,210,873	323,840	652,395	510,235	421,272	596,640	231,659	2,474,831	1,486,470	1,017,912	2,706,490
	Annual - Annuel	5,139,834	318,872	656,582	512,133	419,886	585,908	232,787	2,413,666	1,487,588	1,005,794	2,646,453
	2005											
	Quarter 1 - Trimestre 1	5,079,421	320,739	621,679	484,483	403,212	570,653	228,314	2,450,340	1,426,901	973,866	2,678,654
	Quarter 2 - Trimestre 2	5,220,043	324,575	666,850	513,195	425,942	593,544	230,648	2,475,290	1,494,620	1,019,486	2,705,937
	Quarter 3 - Trimestre 3	5,204,869	325,905	667,918	529,156	434,376	607,078	240,670	2,399,767	1,522,978	1,041,454	2,640,437
	Quarter 4 - Trimestre 4	5,290,947	324,093	652,575	514,923	429,525	608,269	233,836	2,527,726	1,491,590	1,037,794	2,761,562
	Annual - Annuel	5,198,820	323,828	649,755	510,439	423,264	594,886	233,367	2,463,281	1,484,022	1,018,150	2,696,648
	2006											
	Quarter 1 - Trimestre 1	5,198,826	328,215	632,278	498,665	416,958	592,074	223,585	2,507,052	1,459,158	1,009,032	2,730,637
	Quarter 2 - Trimestre 2	5,353,514	336,406	667,570	525,880	437,384	611,458	231,289	2,543,528	1,529,856	1,048,842	2,774,817
	Quarter 3 - Trimestre 3	5,312,008	334,846	675,460	535,677	443,793	627,499	247,418	2,447,314	1,545,983	1,071,292	2,694,732
	Quarter 4 - Trimestre 4	5,392,392	341,773	655,673	525,030	440,901	621,890	242,942	2,564,182	1,522,477	1,062,791	2,807,124
	Annual - Annuel	5,314,185	335,310	667,745	521,313	434,759	613,230	236,308	2,515,519	1,514,368	1,047,989	2,751,828
MANITOBA												
23 Construction - Construction												
	2003											
	Quarter 1 - Trimestre 1	16,827	2,994	5,314	3,027	1,401	1,331	11,334	2,732	2,761
	Quarter 2 - Trimestre 2	19,523	3,125	6,474	3,777	1,714	1,753	13,377	3,467	2,679
	Quarter 3 - Trimestre 3	22,873	3,227	7,278	4,239	2,742	2,527	14,745	5,269	2,860
	Quarter 4 - Trimestre 4	20,581	3,745	6,091	3,877	1,901	1,834	13,712	3,735	3,133
	Annual - Annuel	19,951	3,273	6,289	3,730	1,940	1,861	13,292	3,801	2,858
	2004											
	Quarter 1 - Trimestre 1	17,120	2,814	5,515	3,283	1,693	980	11,613	2,673	2,835
	Quarter 2 - Trimestre 2	20,420	3,159	6,404	3,892	2,055	1,683	13,456	3,737	3,227
	Quarter 3 - Trimestre 3	23,664	3,487	7,177	4,017	3,085	2,666	14,681	5,751	3,231
	Quarter 4 - Trimestre 4	21,648	3,507	6,549	3,830	2,537	2,054	13,886	4,591	3,171
	Annual - Annuel	20,713	3,242	6,411	3,756	2,342	1,846	13,409	4,188	3,116
	2005											
	Quarter 1 - Trimestre 1	17,751	3,303	5,149	3,697	1,575	1,233	182	2,612	12,149	2,808	2,794
	Quarter 2 - Trimestre 2	20,342	3,379	6,373	4,061	1,883	1,549	284	2,812	13,813	3,432	3,096
	Quarter 3 - Trimestre 3	24,239	3,647	6,960	4,791	2,308	2,749	591	3,194	15,398	5,057	3,784
	Quarter 4 - Trimestre 4	22,674	3,335	6,626	4,490	2,496	1,917	885	2,925	14,451	4,413	3,810
	Annual - Annuel	21,251	3,416	6,277	4,260	2,066	1,862	486	2,886	13,953	3,927	3,371
	2006											
	Quarter 1 - Trimestre 1	19,686	3,381	5,482	3,960	1,856	1,402	600	3,004	12,824	3,258	3,604
	Quarter 2 - Trimestre 2	22,640	4,018	6,651	4,320	2,387	1,584	463	3,217	14,989	3,971	3,679
	Quarter 3 - Trimestre 3	25,041	3,943	7,284	4,891	3,115	1,982	437	3,388	16,119	5,098	3,825
	Quarter 4 - Trimestre 4	23,761	3,965	6,834	4,916	2,603	1,643	495	3,305	15,714	4,246	3,800
	Annual - Annuel	22,782	3,827	6,563	4,522	2,491	1,653	499	3,229	14,911	4,143	3,727
31-33 Manufacturing - Fabrication												
	2003											
	Quarter 1 - Trimestre 1	64,929	1,266	4,514	6,386	5,802	9,639	5,219	32,103	12,167	15,441	37,322
	Quarter 2 - Trimestre 2	65,609	1,247	4,730	6,318	6,708	9,559	4,673	32,374	12,294	16,268	37,047
	Quarter 3 - Trimestre 3	64,133	1,262	4,861	6,413	6,491	9,523	5,491	30,093	12,535	16,014	35,584
	Quarter 4 - Trimestre 4	62,510	1,234	4,855	6,550	5,821	9,444	4,845	29,762	12,639	15,265	34,607
	Annual - Annuel	64,296	1,252	4,740	6,417	6,205	9,541	5,057	31,083	12,409	15,747	36,140
	2004											
	Quarter 1 - Trimestre 1	59,509	1,297	4,771	6,015	5,571	9,101	4,428	28,326	12,083	14,672	32,754
	Quarter 2 - Trimestre 2	60,914	1,292	4,881	5,936	5,537	9,664	4,265	29,339	12,110	15,201	33,604
	Quarter 3 - Trimestre 3	61,217	1,231	4,960	6,140	5,545	10,059	4,253	29,029	12,331	15,604	33,282
	Quarter 4 - Trimestre 4	59,961	1,255	4,955	5,725	5,529	10,253	4,178	28,065	11,935	15,783	32,243
	Annual - Annuel	60,400	1,269	4,892	5,954	5,546	9,769	4,281	28,689	12,115	15,315	32,970
	2005											
	Quarter 1 - Trimestre 1	60,644	1,396	4,743	5,533	5,118	9,537	4,998	29,319	11,671	14,655	34,317
	Quarter 2 - Trimestre 2	61,714	1,207	4,977	5,615	5,444	9,243	5,163	30,065	11,799	14,687	35,228
	Quarter 3 - Trimestre 3	61,937	1,217	4,935	5,680	5,612	9,284	4,602	30,606	11,833	14,897	35,208
	Quarter 4 - Trimestre 4	61,083	1,324	4,748	5,665	5,574	9,656	3,611	30,506	11,737	15,229	34,117
	Annual - Annuel	61,345	1,286	4,851	5,623	5,437	9,430	4,593	30,124	11,760	14,867	34,717
	2006											
	Quarter 1 - Trimestre 1	60,112	1,255	4,743	5,601	5,540	9,522	4,675	28,777	11,599	15,061	33,452
	Quarter 2 - Trimestre 2	60,554	1,275	4,836	5,594	5,741	9,208	4,553	29,347	11,705	14,949	33,900
	Quarter 3 - Trimestre 3	61,452	1,183	4,779	5,837	5,058	10,550	3,963	30,082	11,799	15,607	34,045

Table 10

Quarterly and Annual Estimates of Employment by Enterprise Size of Employment, for All Employees, for Selected Industries, Canada, Provinces and Territories.

(Continued - suite)

Tableau 10

Estimations trimestrielles et annuelles de l'emploi par taille d'entreprise selon l'emploi, pour l'ensemble des salariés pour une sélection d'industries, Canada, provinces et territoires.

NAICS 2002	Industry	Size - Taille										
		All Sizes - Toutes les tailles	0-4	5-19	20-49	50-99	100-299	300-499	500 +	0-49	50-299	300 +
SCIAN 2002	Industrie											
MANITOBA												
31-33 Manufacturing - Fabrication												
	2006											
	Quarter 4 - Trimestre 4	61,375	1,228	4,773	5,746	5,561	10,357	3,767	29,944	11,746	15,917	33,712
	Annual - Annuel	60,873	1,235	4,783	5,694	5,475	9,909	4,239	29,538	11,712	15,384	33,777
41 Wholesale Trade - Commerce de gros												
	2003											
	Quarter 1 - Trimestre 1	23,846	1,686	4,526	3,997	1,958	2,518	1,379	7,783	10,208	4,475	9,162
	Quarter 2 - Trimestre 2	24,646	1,718	4,446	4,069	2,046	3,102	1,299	7,966	10,233	5,148	9,266
	Quarter 3 - Trimestre 3	23,204	1,675	4,459	4,113	1,796	2,890	1,204	7,066	10,247	4,687	8,270
	Quarter 4 - Trimestre 4	22,668	1,684	4,281	4,257	1,994	2,542	1,217	6,692	10,222	4,536	7,909
	Annual - Annuel	23,591	1,691	4,428	4,109	1,949	2,763	1,275	7,377	10,228	4,712	8,652
	2004											
	Quarter 1 - Trimestre 1	21,690	1,723	4,307	3,823	1,963	2,424	1,220	6,231	9,853	4,387	7,451
	Quarter 2 - Trimestre 2	22,347	1,758	4,410	3,637	2,201	2,681	1,551	6,109	9,805	4,882	7,660
	Quarter 3 - Trimestre 3	22,687	1,643	4,502	3,769	2,190	2,932	1,141	6,510	9,913	5,123	7,651
	Quarter 4 - Trimestre 4	22,330	1,714	4,308	3,877	1,863	2,742	1,254	6,572	9,899	4,605	7,826
	Annual - Annuel	22,263	1,709	4,382	3,776	2,054	2,695	1,292	6,356	9,867	4,749	7,647
	2005											
	Quarter 1 - Trimestre 1	21,771	1,635	4,096	3,807	1,936	2,602	1,187	6,508	9,539	4,538	7,694
	Quarter 2 - Trimestre 2	22,038	1,720	4,172	3,701	1,997	2,791	1,278	6,377	9,594	4,788	7,655
	Quarter 3 - Trimestre 3	21,973	1,607	4,250	3,769	1,860	2,862	1,256	6,369	9,626	4,722	7,624
	Quarter 4 - Trimestre 4	21,847	1,676	4,211	3,807	1,741	2,580	1,347	6,485	9,694	4,321	7,832
	Annual - Annuel	21,907	1,660	4,182	3,771	1,884	2,709	1,267	6,434	9,613	4,592	7,701
	2006											
	Quarter 1 - Trimestre 1	21,770	1,613	4,268	3,514	1,871	2,585	1,313	6,605	9,396	4,456	7,918
	Quarter 2 - Trimestre 2	22,463	1,614	4,404	3,570	1,977	2,661	1,373	6,864	9,588	4,638	8,237
	Quarter 3 - Trimestre 3	22,646	1,588	4,504	3,453	2,192	2,441	1,407	7,061	9,545	4,633	8,468
	Quarter 4 - Trimestre 4	22,961	1,658	4,523	3,682	2,031	2,523	1,601	6,944	9,863	4,553	8,544
	Annual - Annuel	22,460	1,618	4,425	3,555	2,018	2,552	1,423	6,869	9,598	4,570	8,292
44-45 Retail trade - Commerce de détail												
	2003											
	Quarter 1 - Trimestre 1	57,874	3,520	11,282	7,603	5,610	2,881	1,346	25,633	22,404	8,491	26,979
	Quarter 2 - Trimestre 2	59,958	3,611	11,611	7,746	5,334	3,694	1,612	26,349	22,968	9,028	27,961
	Quarter 3 - Trimestre 3	60,976	3,911	11,315	7,640	5,264	3,976	1,463	27,407	22,866	9,239	28,870
	Quarter 4 - Trimestre 4	62,211	3,610	11,246	7,330	5,689	3,930	1,576	28,830	22,186	9,619	30,406
	Annual - Annuel	60,254	3,663	11,363	7,580	5,474	3,620	1,499	27,055	22,606	9,095	28,554
	2004											
	Quarter 1 - Trimestre 1	59,840	3,553	10,722	7,406	5,250	3,511	1,270	28,129	21,681	8,761	29,399
	Quarter 2 - Trimestre 2	61,388	3,405	11,157	7,680	4,769	3,585	1,742	29,051	22,242	8,353	30,793
	Quarter 3 - Trimestre 3	61,931	3,550	11,204	7,349	4,679	3,670	1,674	29,807	22,102	8,348	31,480
	Quarter 4 - Trimestre 4	63,591	3,524	10,810	7,444	4,555	3,973	1,759	31,525	21,779	8,528	33,284
	Annual - Annuel	61,688	3,508	10,973	7,470	4,813	3,684	1,611	29,628	21,951	8,498	31,239
	2005											
	Quarter 1 - Trimestre 1	61,448	3,499	10,534	6,936	4,658	3,409	1,938	30,476	20,968	8,067	32,414
	Quarter 2 - Trimestre 2	62,724	3,261	10,955	7,427	4,796	4,032	1,676	30,576	21,644	8,828	32,252
	Quarter 3 - Trimestre 3	62,924	3,239	11,171	7,405	4,845	4,150	1,475	30,639	21,815	8,995	32,114
	Quarter 4 - Trimestre 4	63,649	3,194	10,807	7,327	4,977	4,173	1,494	31,677	21,328	9,150	33,171
	Annual - Annuel	62,686	3,298	10,867	7,274	4,819	3,941	1,646	30,842	21,439	8,760	32,488
	2006											
	Quarter 1 - Trimestre 1	62,121	3,342	10,493	7,168	5,088	3,845	1,657	30,529	21,003	8,933	32,186
	Quarter 2 - Trimestre 2	62,649	3,277	11,003	7,066	5,583	3,884	1,751	30,084	21,347	9,467	31,835
	Quarter 3 - Trimestre 3	63,333	3,485	10,930	7,177	5,415	3,200	1,441	31,685	21,593	8,615	33,125
	Quarter 4 - Trimestre 4	65,813	3,387	10,507	7,397	5,154	3,467	1,378	34,523	21,291	8,620	35,902
	Annual - Annuel	63,479	3,373	10,733	7,202	5,310	3,599	1,557	31,705	21,308	8,909	33,262
48-49 Transportation & warehousing - Transport et entreposage												
	2003											
	Quarter 1 - Trimestre 1	29,503	1,560	2,397	2,303	2,063	3,958	1,074	16,148	6,260	6,021	17,222
	Quarter 2 - Trimestre 2	30,125	1,559	2,704	2,216	2,276	3,679	1,398	16,291	6,480	5,955	17,690
	Quarter 3 - Trimestre 3	30,226	1,687	2,645	2,131	2,434	3,868	1,262	16,198	6,464	6,302	17,460
	Quarter 4 - Trimestre 4	29,553	1,692	2,546	2,077	2,340	4,175	1,265	15,457	6,316	6,515	16,723
	Annual - Annuel	29,852	1,624	2,573	2,182	2,278	3,920	1,250	16,024	6,380	6,198	17,274
	2004											
	Quarter 1 - Trimestre 1	29,257	1,648	2,655	2,150	2,074	3,407	1,615	15,708	6,453	5,481	17,322
	Quarter 2 - Trimestre 2	30,008	1,647	2,750	2,457	1,703	3,617	1,843	15,990	6,854	5,320	17,834
	Quarter 3 - Trimestre 3	29,694	1,742	2,720	2,434	1,596	3,766	1,836	15,599	6,897	5,362	17,435
	Quarter 4 - Trimestre 4	29,405	1,748	2,726	2,291	1,490	4,292	1,517	15,340	6,765	5,782	16,857
	Annual - Annuel	29,591	1,696	2,713	2,333	1,716	3,770	1,703	15,659	6,742	5,486	17,362
	2005											
	Quarter 1 - Trimestre 1	27,855	1,717	2,545	2,099	1,714	4,246	1,597	13,937	6,361	5,960	15,534
	Quarter 2 - Trimestre 2	28,099	1,635	2,745	2,345	1,734	3,942	1,747	13,952	6,724	5,676	15,699
	Quarter 3 - Trimestre 3	28,415	1,702	2,826	2,185	1,874	3,824	1,967	14,037	6,712	5,698	16,004

Table 10

Quarterly and Annual Estimates of Employment by Enterprise Size of Employment, for All Employees, for Selected Industries, Canada, Provinces and Territories.

(Continued - suite)

Tableau 10

Estimations trimestrielles et annuelles de l'emploi par taille d'entreprise selon l'emploi, pour l'ensemble des salariés pour une sélection d'industries, Canada, provinces et territoires.

NAICS 2002	Industry	Size - Taille										
		All Sizes - Toutes les tailles	0-4	5-19	20-49	50-99	100-299	300-499	500 +	0-49	50-299	300 +
SCIAN 2002	Industrie											
MANITOBA												
48-49 Transportation & warehousing - Transport et entreposage												
	2005											
	Quarter 4 - Trimestre 4	28,380	1,746	2,771	2,242	1,644	3,712	2,090	14,177	6,758	5,356	16,266
	Annual - Annuel	28,187	1,700	2,721	2,217	1,741	3,931	1,850	14,026	6,639	5,672	15,876
	2006											
	Quarter 1 - Trimestre 1	28,247	1,714	2,701	2,247	1,331	4,055	2,019	14,180	6,662	5,386	16,200
	Quarter 2 - Trimestre 2	29,051	1,627	2,905	2,435	1,403	4,023	1,921	14,737	6,968	5,425	16,657
	Quarter 3 - Trimestre 3	29,273	1,666	2,951	2,295	1,832	3,931	1,517	15,080	6,912	5,763	16,598
	Quarter 4 - Trimestre 4	29,670	1,760	2,853	2,170	1,860	3,615	2,087	15,325	6,783	5,474	17,412
	Annual - Annuel	29,060	1,692	2,853	2,287	1,606	3,906	1,886	14,831	6,831	5,512	16,717
51 Information & cultural industries - Industrie de l'information et industrie culturelle												
	2003											
	Quarter 1 - Trimestre 1	12,921	280	925	764	1,970	1,316	9,635
	Quarter 2 - Trimestre 2	12,708	304	923	758	1,985	1,293	9,430
	Quarter 3 - Trimestre 3	12,940	317	996	825	2,138	1,355	9,446
	Quarter 4 - Trimestre 4	12,569	307	962	816	2,085	1,393	9,090
	Annual - Annuel	12,784	302	952	791	2,045	1,339	9,400
	2004											
	Quarter 1 - Trimestre 1	12,541	308	913	790	2,011	1,446	9,085
	Quarter 2 - Trimestre 2	12,759	326	975	716	2,016	1,185	9,558
	Quarter 3 - Trimestre 3	13,602	334	936	824	2,094	1,305	10,203
	Quarter 4 - Trimestre 4	13,595	332	945	940	2,217	1,265	10,113
	Annual - Annuel	13,124	325	942	817	2,084	1,300	9,740
	2005											
	Quarter 1 - Trimestre 1	13,586	337	1,013	872	2,222	1,162	10,202
	Quarter 2 - Trimestre 2	13,912	320	1,019	919	2,258	1,053	10,601
	Quarter 3 - Trimestre 3	13,701	322	1,070	896	2,287	1,063	10,351
	Quarter 4 - Trimestre 4	13,341	347	1,029	879	2,255	1,029	10,057
	Annual - Annuel	13,635	342	1,033	891	2,256	1,077	10,303
	2006											
	Quarter 1 - Trimestre 1	12,683	373	988	932	2,293	926	9,464
	Quarter 2 - Trimestre 2	12,284	347	1,030	819	2,195	910	9,179
	Quarter 3 - Trimestre 3	12,158	334	1,055	829	2,218	859	9,081
	Quarter 4 - Trimestre 4	12,238	340	1,066	892	2,298	935	9,005
	Annual - Annuel	12,341	348	1,035	868	2,251	907	9,182
52 Finance & insurance - Finance et assurances												
	2003											
	Quarter 1 - Trimestre 1	33,519	1,115	1,644	1,924	907	2,961	4,683	3,868	24,968
	Quarter 2 - Trimestre 2	33,296	1,142	1,678	1,886	947	3,007	4,706	3,954	24,636
	Quarter 3 - Trimestre 3	33,377	1,081	1,794	1,856	957	2,888	4,731	3,844	24,801
	Quarter 4 - Trimestre 4	33,034	1,028	1,960	2,150	1,023	2,979	5,139	4,002	23,893
	Annual - Annuel	33,306	1,092	1,769	1,954	958	2,959	4,815	3,917	24,575
	2004											
	Quarter 1 - Trimestre 1	32,455	901	2,308	2,455	1,391	3,128	5,664	4,519	22,272
	Quarter 2 - Trimestre 2	33,124	948	2,269	2,579	1,406	3,192	5,796	4,598	22,730
	Quarter 3 - Trimestre 3	33,509	905	2,248	2,514	1,541	3,108	5,667	4,649	23,193
	Quarter 4 - Trimestre 4	33,623	903	2,270	2,495	1,505	3,158	5,667	4,663	23,292
	Annual - Annuel	33,178	914	2,274	2,511	1,461	3,147	5,698	4,607	22,872
	2005											
	Quarter 1 - Trimestre 1	32,997	943	2,250	2,269	1,587	3,255	5,461	4,842	22,693
	Quarter 2 - Trimestre 2	33,394	860	2,394	2,414	1,657	3,013	5,669	4,669	23,056
	Quarter 3 - Trimestre 3	33,712	861	2,409	2,325	1,789	2,665	5,595	4,454	23,663
	Quarter 4 - Trimestre 4	34,199	902	2,504	2,488	1,601	2,729	5,895	4,330	23,974
	Annual - Annuel	33,575	892	2,389	2,374	1,658	2,915	5,655	4,574	23,347
	2006											
	Quarter 1 - Trimestre 1	34,478	998	2,495	2,374	1,736	3,020	1,402	22,452	5,867	4,757	23,854
	Quarter 2 - Trimestre 2	35,005	957	2,546	2,588	1,715	2,702	1,628	22,869	6,091	4,417	24,497
	Quarter 3 - Trimestre 3	35,002	947	2,538	2,516	1,798	2,829	1,596	22,778	6,001	4,628	24,373
	Quarter 4 - Trimestre 4	35,461	1,017	2,577	2,387	2,008	2,544	1,967	22,961	5,982	4,552	24,927
	Annual - Annuel	34,987	980	2,539	2,466	1,814	2,774	1,648	22,765	5,985	4,588	24,413
53 Real estate & rental & leasing - Services immobiliers et services de location et de location à bail												
	2003											
	Quarter 1 - Trimestre 1	7,321	1,100	1,570	1,192	765	505	3,862	1,270	2,190
	Quarter 2 - Trimestre 2	7,398	1,122	1,685	1,150	846	639	3,957	1,485	1,955
	Quarter 3 - Trimestre 3	7,380	1,152	1,650	1,183	653	752	3,985	1,405	1,990
	Quarter 4 - Trimestre 4	7,378	1,053	1,679	1,211	749	761	3,943	1,510	1,925
	Annual - Annuel	7,369	1,106	1,646	1,184	753	664	3,937	1,418	2,015
	2004											
	Quarter 1 - Trimestre 1	7,167	1,162	1,458	1,197	696	750	3,817	1,446	1,904

Table 10

Quarterly and Annual Estimates of Employment by Enterprise Size of Employment, for All Employees, for Selected Industries, Canada, Provinces and Territories.

(Continued - suite)

Tableau 10

Estimations trimestrielles et annuelles de l'emploi par taille d'entreprise selon l'emploi, pour l'ensemble des salariés pour une sélection d'industries, Canada, provinces et territoires.

NAICS 2002	Industry	Size - Taille										
		All Sizes - Toutes les tailles	0-4	5-19	20-49	50-99	100-299	300-499	500 +	0-49	50-299	300 +
SCIAN 2002	Industrie											
MANITOBA												
53	Real estate & rental & leasing - Services immobiliers et services de location et de location à bail											
	2004											
	Quarter 2 - Trimestre 2	7,206	1,230	1,529	1,202	597	713	3,961	1,310	1,935
	Quarter 3 - Trimestre 3	7,148	1,207	1,615	1,173	580	613	3,996	1,193	1,959
	Quarter 4 - Trimestre 4	8,344	1,162	1,655	1,109	631	785	3,926	1,415	3,003
	Annual - Annuel	7,466	1,190	1,564	1,170	626	715	3,925	1,341	2,200
	2005											
	Quarter 1 - Trimestre 1	9,375	1,079	1,607	1,087	536	679	3,773	1,215	4,386
	Quarter 2 - Trimestre 2	8,346	1,219	1,592	1,159	501	678	3,970	1,178	3,198
	Quarter 3 - Trimestre 3	8,662	1,205	1,628	1,169	489	692	4,002	1,181	3,479
	Quarter 4 - Trimestre 4	8,592	1,189	1,617	1,168	537	745	3,973	1,282	3,337
	Annual - Annuel	8,744	1,173	1,611	1,146	516	698	3,930	1,214	3,600
	2006											
	Quarter 1 - Trimestre 1	8,686	1,102	1,678	1,174	422	977	3,955	1,399	3,333
	Quarter 2 - Trimestre 2	8,583	1,219	1,629	1,115	583	625	3,964	1,208	3,411
	Quarter 3 - Trimestre 3	8,660	1,166	1,700	1,149	679	506	4,014	1,185	3,461
	Quarter 4 - Trimestre 4	9,014	1,175	1,611	1,164	631	781	3,949	1,413	3,652
	Annual - Annuel	8,736	1,165	1,654	1,151	579	722	3,970	1,301	3,464
54	Professional, scientific & technical services - Services professionnels, scientifiques et techniques											
	2003											
	Quarter 1 - Trimestre 1	16,413	2,600	3,475	1,922	1,580	1,500	7,997	3,080	5,337
	Quarter 2 - Trimestre 2	16,400	2,593	3,498	2,100	1,451	1,412	8,191	2,863	5,346
	Quarter 3 - Trimestre 3	16,564	2,614	3,304	2,069	1,342	1,445	7,987	2,787	5,790
	Quarter 4 - Trimestre 4	16,413	2,606	3,194	2,021	1,291	1,408	7,821	2,699	5,893
	Annual - Annuel	16,447	2,603	3,368	2,028	1,416	1,441	7,999	2,857	5,591
	2004											
	Quarter 1 - Trimestre 1	16,286	2,580	3,307	1,967	1,115	1,312	789	5,218	7,854	2,426	6,006
	Quarter 2 - Trimestre 2	16,304	2,514	3,436	1,987	1,250	1,197	458	5,462	7,937	2,447	5,920
	Quarter 3 - Trimestre 3	16,023	2,540	3,370	2,086	1,029	1,613	297	5,088	7,996	2,642	5,384
	Quarter 4 - Trimestre 4	15,834	2,593	3,365	2,274	1,111	1,604	335	4,552	8,232	2,715	4,886
	Annual - Annuel	16,112	2,557	3,369	2,078	1,126	1,432	469	5,080	8,005	2,558	5,549
	2005											
	Quarter 1 - Trimestre 1	16,026	2,543	3,408	2,267	1,120	1,742	535	4,410	8,219	2,863	4,945
	Quarter 2 - Trimestre 2	16,080	2,524	3,631	2,286	1,153	1,764	672	4,050	8,441	2,918	4,721
	Quarter 3 - Trimestre 3	15,760	2,528	3,500	2,467	1,221	1,362	795	3,887	8,495	2,584	4,682
	Quarter 4 - Trimestre 4	15,826	2,508	3,539	2,321	1,259	1,522	842	3,836	8,367	2,781	4,678
	Annual - Annuel	15,923	2,526	3,519	2,335	1,189	1,598	711	4,046	8,380	2,786	4,756
	2006											
	Quarter 1 - Trimestre 1	16,041	2,545	3,470	2,221	1,258	1,510	446	4,590	8,237	2,768	5,037
	Quarter 2 - Trimestre 2	16,097	2,653	3,753	2,162	1,201	1,588	226	4,514	8,567	2,789	4,740
	Quarter 3 - Trimestre 3	15,239	2,525	3,697	2,317	1,323	1,463	225	3,689	8,539	2,786	3,914
	Quarter 4 - Trimestre 4	15,327	2,694	3,580	2,289	1,295	1,421	469	3,580	8,562	2,716	4,049
	Annual - Annuel	15,676	2,604	3,625	2,247	1,269	1,496	342	4,093	8,476	2,765	4,435
56	Admin. & support, waste managemt. & remediation services - Services admin., soutien, gestion des déchets, assainissem.											
	2003											
	Quarter 1 - Trimestre 1	16,135	1,297	2,282	2,106	1,105	2,102	2,040	5,204	5,684	3,207	7,244
	Quarter 2 - Trimestre 2	16,986	1,328	2,571	2,301	1,194	2,721	2,053	4,818	6,200	3,915	6,871
	Quarter 3 - Trimestre 3	17,645	1,418	2,461	2,479	1,005	3,193	1,233	5,856	6,358	4,198	7,089
	Quarter 4 - Trimestre 4	17,523	1,399	2,178	2,488	1,153	3,072	1,444	5,790	6,065	4,225	7,234
	Annual - Annuel	17,072	1,360	2,373	2,343	1,114	2,772	1,692	5,417	6,077	3,886	7,109
	2004											
	Quarter 1 - Trimestre 1	16,327	1,199	2,289	2,139	959	3,217	964	5,560	5,627	4,176	6,524
	Quarter 2 - Trimestre 2	17,275	1,319	2,575	2,157	1,279	2,514	1,917	5,514	6,051	3,793	7,431
	Quarter 3 - Trimestre 3	18,398	1,340	2,627	2,032	1,805	2,523	1,596	6,475	5,999	4,328	8,071
	Quarter 4 - Trimestre 4	18,095	1,270	2,387	2,022	1,609	2,404	1,831	6,574	5,678	4,013	8,404
	Annual - Annuel	17,524	1,282	2,470	2,088	1,413	2,664	1,577	6,031	5,839	4,077	7,608
	2005											
	Quarter 1 - Trimestre 1	18,423	1,188	2,291	1,875	1,603	2,839	1,217	7,409	5,354	4,442	8,626
	Quarter 2 - Trimestre 2	19,701	1,272	2,615	1,976	1,807	2,775	1,449	7,806	5,864	4,582	9,255
	Quarter 3 - Trimestre 3	20,601	1,280	2,700	1,869	2,140	2,658	1,599	8,355	5,850	4,798	9,953
	Quarter 4 - Trimestre 4	20,543	1,283	2,484	2,030	1,724	2,972	1,323	8,727	5,797	4,696	10,050
	Annual - Annuel	19,817	1,256	2,523	1,938	1,819	2,811	1,397	8,074	5,716	4,630	9,471
	2006											
	Quarter 1 - Trimestre 1	20,056	1,201	2,437	1,680	1,800	3,152	1,394	8,391	5,319	4,953	9,784
	Quarter 2 - Trimestre 2	20,959	1,313	2,750	1,721	1,915	3,597	1,077	8,586	5,784	5,512	9,662
	Quarter 3 - Trimestre 3	21,162	1,378	2,773	1,915	1,714	3,861	739	8,781	6,066	5,575	9,521
	Quarter 4 - Trimestre 4	21,103	1,357	2,676	1,951	1,420	3,523	1,981	8,195	5,984	4,943	10,176
	Annual - Annuel	20,820	1,312	2,659	1,817	1,712	3,533	1,298	8,488	5,788	5,246	9,786

Table 10

Quarterly and Annual Estimates of Employment by Enterprise Size of Employment, for All Employees, for Selected Industries, Canada, Provinces and Territories.

(Continued - suite)

Tableau 10

Estimations trimestrielles et annuelles de l'emploi par taille d'entreprise selon l'emploi, pour l'ensemble des salariés pour une sélection d'industries, Canada, provinces et territoires.

NAICS 2002	Industry	Size - Taille										
		All Sizes - Toutes les tailles	0-4	5-19	20-49	50-99	100-299	300-499	500 +	0-49	50-299	300 +
SCIAN 2002	Industrie											
MANITOBA												
61	Educational services - Services d'enseignement											
	2003											
	Quarter 1 - Trimestre 1	45,013	302	1,023	1,095	1,299	4,770	5,495	31,029	2,420	6,069	36,524
	Quarter 2 - Trimestre 2	46,687	346	968	1,011	1,456	4,549	4,624	33,733	2,326	6,005	38,356
	Quarter 3 - Trimestre 3	31,881	271	1,016	1,105	1,130	4,489	3,609	20,260	2,393	5,619	23,869
	Quarter 4 - Trimestre 4	49,082	311	1,062	1,082	1,426	3,565	3,941	37,696	2,455	4,990	41,637
	Annual - Annuel	43,166	307	1,017	1,073	1,328	4,343	4,417	30,679	2,398	5,671	35,096
	2004											
	Quarter 1 - Trimestre 1	47,587	313	920	1,181	1,414	3,961	4,567	35,231	2,414	5,375	39,798
	Quarter 2 - Trimestre 2	48,646	340	1,011	1,151	1,278	3,895	3,699	37,271	2,502	5,173	40,971
	Quarter 3 - Trimestre 3	32,527	309	974	977	1,042	4,043	3,069	22,113	2,260	5,085	25,182
	Quarter 4 - Trimestre 4	49,575	334	966	1,149	1,147	3,971	4,239	37,770	2,448	5,118	42,010
	Annual - Annuel	44,584	324	968	1,114	1,220	3,967	4,834	33,097	2,406	5,188	36,990
	2005											
	Quarter 1 - Trimestre 1	49,086	349	948	1,144	1,266	3,895	4,856	36,627	2,442	5,162	41,483
	Quarter 2 - Trimestre 2	49,953	358	899	1,059	1,322	3,746	3,741	38,829	2,316	5,067	42,570
	Quarter 3 - Trimestre 3	33,238	326	1,011	870	1,220	3,647	3,540	22,625	2,206	4,867	26,165
	Quarter 4 - Trimestre 4	52,345	337	1,078	1,018	1,488	3,714	4,084	40,626	2,433	5,202	44,710
	Annual - Annuel	46,156	342	984	1,023	1,324	3,751	4,055	34,677	2,349	5,074	38,732
	2006											
	Quarter 1 - Trimestre 1	49,327	343	1,100	998	1,467	3,760	4,024	37,634	2,441	5,228	41,658
	Quarter 2 - Trimestre 2	49,223	333	1,099	992	1,318	3,581	4,202	37,698	2,424	4,899	41,900
	Quarter 3 - Trimestre 3	34,459	297	1,063	956	1,148	3,630	2,422	24,942	2,316	4,778	27,365
	Quarter 4 - Trimestre 4	50,355	307	1,098	1,070	1,273	3,503	4,178	38,927	2,474	4,775	43,105
	Annual - Annuel	45,841	320	1,090	1,004	1,301	3,619	3,707	34,800	2,414	4,920	38,507
62	Health care & social assistance - Soins de santé et assistance sociale											
	2003											
	Quarter 1 - Trimestre 1	65,628	3,369	7,093	4,938	4,770	7,136	1,803	36,519	15,401	11,905	38,322
	Quarter 2 - Trimestre 2	66,852	3,495	7,120	5,277	4,580	7,563	1,538	37,279	15,891	12,143	38,817
	Quarter 3 - Trimestre 3	66,890	3,538	6,717	5,407	4,489	7,793	1,247	37,699	15,662	12,283	38,946
	Quarter 4 - Trimestre 4	65,776	3,476	6,896	5,436	4,544	7,218	1,074	37,131	15,808	11,763	38,205
	Annual - Annuel	66,286	3,470	6,956	5,265	4,596	7,428	1,415	37,157	15,690	12,023	38,572
	2004											
	Quarter 1 - Trimestre 1	65,545	3,565	6,833	5,325	4,669	7,271	1,272	36,611	15,723	11,940	37,883
	Quarter 2 - Trimestre 2	64,306	3,506	7,165	5,087	4,058	7,432	2,036	35,022	15,758	11,490	37,058
	Quarter 3 - Trimestre 3	64,798	3,335	7,013	4,846	4,100	7,654	1,954	35,895	15,194	11,754	37,849
	Quarter 4 - Trimestre 4	63,571	3,437	7,284	4,618	4,177	7,361	1,653	35,041	15,340	11,538	36,693
	Annual - Annuel	64,555	3,461	7,074	4,969	4,251	7,429	1,729	35,642	15,504	11,680	37,371
	2005											
	Quarter 1 - Trimestre 1	63,558	3,415	7,136	4,721	4,086	7,573	1,523	35,105	15,271	11,660	36,628
	Quarter 2 - Trimestre 2	64,352	3,462	7,285	4,719	4,219	7,349	1,989	35,330	15,466	11,568	37,318
	Quarter 3 - Trimestre 3	65,557	3,287	6,928	4,994	4,115	7,963	1,814	36,456	15,210	12,078	38,270
	Quarter 4 - Trimestre 4	65,480	3,274	7,405	4,970	4,237	7,814	1,464	36,317	15,649	12,050	37,781
	Annual - Annuel	64,737	3,359	7,188	4,851	4,164	7,675	1,697	35,802	15,399	11,839	37,499
	2006											
	Quarter 1 - Trimestre 1	65,184	3,410	7,326	4,926	4,208	7,856	1,708	35,750	15,662	12,064	37,458
	Quarter 2 - Trimestre 2	66,025	3,319	7,580	5,274	4,276	7,669	1,636	36,272	16,172	11,945	37,908
	Quarter 3 - Trimestre 3	66,498	3,444	7,308	5,332	4,458	7,878	1,314	36,763	16,084	12,337	38,078
	Quarter 4 - Trimestre 4	66,366	3,561	7,503	5,187	4,444	7,455	1,214	37,002	16,252	11,899	38,215
	Annual - Annuel	66,019	3,433	7,429	5,180	4,347	7,715	1,468	36,447	16,042	12,061	37,915
71	Arts, entertainment & recreation - Arts, spectacles et loisirs											
	2003											
	Quarter 1 - Trimestre 1	5,251	468	1,217	1,030	685	1,368	2,714	2,053	484
	Quarter 2 - Trimestre 2	6,927	423	1,669	1,565	1,476	1,347	3,657	2,823	448
	Quarter 3 - Trimestre 3	7,452	539	1,779	1,639	1,616	1,446	3,956	3,063	433
	Quarter 4 - Trimestre 4	5,349	612	1,340	1,132	717	1,100	3,084	1,817	449
	Annual - Annuel	6,245	510	1,501	1,341	1,123	1,315	3,353	2,439	453
	2004											
	Quarter 1 - Trimestre 1	4,793	521	1,231	877	751	967	2,629	1,719	445
	Quarter 2 - Trimestre 2	6,165	551	1,602	1,344	1,142	1,090	3,497	2,232	436
	Quarter 3 - Trimestre 3	7,664	521	1,758	1,867	1,451	1,546	4,145	2,997	522
	Quarter 4 - Trimestre 4	5,679	517	1,397	1,208	751	1,226	3,122	1,977	581
	Annual - Annuel	6,075	527	1,497	1,324	1,024	1,207	3,348	2,231	496
	2005											
	Quarter 1 - Trimestre 1	5,005	627	1,052	1,046	665	1,029	2,725	1,694	586
	Quarter 2 - Trimestre 2	6,510	584	1,632	1,485	1,079	1,113	3,701	2,192	617
	Quarter 3 - Trimestre 3	7,195	622	1,714	1,661	1,286	1,317	3,997	2,603	595
	Quarter 4 - Trimestre 4	5,439	574	1,269	1,001	983	979	2,845	1,962	632
	Annual - Annuel	6,037	602	1,417	1,298	1,003	1,110	3,317	2,113	607
	2006											
	Quarter 1 - Trimestre 1	4,992	..	1,218	814	863	948	1,811	..
	Quarter 2 - Trimestre 2	6,614	..	1,515	1,446	1,211	1,206	2,417	..

Table 10

Quarterly and Annual Estimates of Employment by Enterprise Size of Employment, for All Employees, for Selected Industries, Canada, Provinces and Territories.

(Continued - suite)

Tableau 10

Estimations trimestrielles et annuelles de l'emploi par taille d'entreprise selon l'emploi, pour l'ensemble des salariés pour une sélection d'industries, Canada, provinces et territoires.

NAICS 2002	Industry	Size - Taille										
		All Sizes - Toutes les tailles	0-4	5-19	20-49	50-99	100-299	300-499	500 +	0-49	50-299	300 +
SCIAN 2002	Industrie											
MANITOBA												
71	Arts, entertainment & recreation - Arts, spectacles et loisirs											
	2006											
	Quarter 3 - Trimestre 3	7,391	..	1,670	1,716	1,320	1,529	2,848	..
	Quarter 4 - Trimestre 4	5,735	..	1,286	1,060	753	1,282	2,035	..
	Annual - Annuel	6,183	..	1,422	1,259	1,037	1,241	2,278	..
72	Accommodation & food services - Hébergement et services de restauration											
	2003											
	Quarter 1 - Trimestre 1	35,884	1,386	8,026	8,056	5,573	4,711	17,467	10,284	8,132
	Quarter 2 - Trimestre 2	37,158	1,403	8,649	8,841	5,446	4,621	18,893	10,066	8,198
	Quarter 3 - Trimestre 3	38,297	1,417	8,952	8,886	5,543	5,160	19,255	10,703	8,339
	Quarter 4 - Trimestre 4	36,260	1,673	8,302	7,791	5,413	3,912	17,766	9,324	9,170
	Annual - Annuel	36,900	1,470	8,482	8,394	5,494	4,601	18,346	10,094	8,460
	2004											
	Quarter 1 - Trimestre 1	34,879	1,139	8,015	7,776	5,442	4,232	16,930	9,674	8,275
	Quarter 2 - Trimestre 2	35,833	1,387	8,645	8,249	5,155	3,745	18,281	8,900	8,652
	Quarter 3 - Trimestre 3	36,307	1,395	8,937	8,419	5,182	4,276	18,751	9,458	8,098
	Quarter 4 - Trimestre 4	34,866	1,231	8,003	7,930	5,162	4,557	17,164	9,719	7,983
	Annual - Annuel	35,471	1,288	8,400	8,093	5,235	4,203	17,781	9,438	8,252
	2005											
	Quarter 1 - Trimestre 1	32,741	1,276	7,851	7,363	5,099	3,829	16,490	8,928	7,323
	Quarter 2 - Trimestre 2	34,964	1,357	8,241	8,274	5,150	4,211	17,872	9,360	7,732
	Quarter 3 - Trimestre 3	35,266	1,358	8,410	8,482	5,135	4,464	18,250	9,599	7,417
	Quarter 4 - Trimestre 4	34,304	1,399	7,754	7,821	5,171	4,421	16,974	9,592	7,738
	Annual - Annuel	34,319	1,347	8,064	7,985	5,139	4,231	17,396	9,370	7,552
	2006											
	Quarter 1 - Trimestre 1	34,010	1,290	7,942	7,342	5,071	4,819	16,574	9,889	7,547
	Quarter 2 - Trimestre 2	36,783	1,101	8,430	8,459	5,457	5,531	17,989	10,988	7,806
	Quarter 3 - Trimestre 3	36,805	1,212	8,557	8,495	5,867	5,015	18,264	10,882	7,659
	Quarter 4 - Trimestre 4	35,754	1,279	7,891	7,743	5,113	5,205	16,913	11,318	7,524
	Annual - Annuel	35,838	1,221	8,205	8,010	5,627	5,142	17,435	10,769	7,634
81	Other services (except public administration) - Autres services, sauf les administrations publiques											
	2003											
	Quarter 1 - Trimestre 1	18,937	3,517	5,609	3,309	1,553	2,453	12,435	4,005	2,497
	Quarter 2 - Trimestre 2	19,096	3,392	6,069	3,421	1,383	2,384	12,881	3,767	2,447
	Quarter 3 - Trimestre 3	18,964	3,470	6,042	3,349	1,432	2,525	12,862	3,956	2,146
	Quarter 4 - Trimestre 4	18,572	3,301	5,882	3,484	1,114	2,422	12,667	3,536	2,369
	Annual - Annuel	18,892	3,420	5,901	3,391	1,370	2,446	12,711	3,816	2,365
	2004											
	Quarter 1 - Trimestre 1	18,297	3,113	6,085	3,487	1,059	2,437	311	1,805	12,684	3,496	2,117
	Quarter 2 - Trimestre 2	18,324	3,595	5,883	3,226	1,232	2,105	304	1,979	12,704	3,337	2,283
	Quarter 3 - Trimestre 3	18,262	3,334	6,074	3,290	1,323	1,848	286	2,107	12,698	3,172	2,393
	Quarter 4 - Trimestre 4	18,684	3,389	5,869	3,312	1,329	2,011	279	2,495	12,570	3,339	2,774
	Annual - Annuel	18,392	3,358	5,978	3,329	1,236	2,100	295	2,097	12,664	3,336	2,392
	2005											
	Quarter 1 - Trimestre 1	18,030	3,418	5,767	3,229	1,259	1,767	12,414	3,026	2,590
	Quarter 2 - Trimestre 2	18,192	3,239	6,055	3,142	1,553	1,586	12,435	3,139	2,619
	Quarter 3 - Trimestre 3	18,206	3,380	5,919	3,174	1,647	1,535	12,473	3,182	2,551
	Quarter 4 - Trimestre 4	18,478	3,333	5,962	3,193	1,499	1,657	12,489	3,156	2,833
	Annual - Annuel	18,226	3,343	5,926	3,185	1,490	1,636	12,453	3,126	2,648
	2006											
	Quarter 1 - Trimestre 1	18,271	3,301	5,941	3,142	1,510	1,651	256	2,468	12,385	3,161	2,725
	Quarter 2 - Trimestre 2	19,080	3,448	6,147	3,333	1,502	1,586	245	2,819	12,928	3,088	3,063
	Quarter 3 - Trimestre 3	18,724	3,314	6,397	3,261	1,718	1,462	675	1,898	12,972	3,180	2,572
	Quarter 4 - Trimestre 4	18,626	3,313	6,246	3,094	1,674	1,528	529	2,241	12,654	3,202	2,771
	Annual - Annuel	18,675	3,344	6,183	3,208	1,601	1,557	426	2,357	12,735	3,158	2,783
91	Public administration - Administrations publiques											
	2003											
	Quarter 1 - Trimestre 1	35,325	269	1,280	1,122	1,856	2,261	2,671	4,117	28,536
	Quarter 2 - Trimestre 2	36,918	240	1,337	1,346	1,834	2,835	2,923	4,669	29,326
	Quarter 3 - Trimestre 3	37,957	192	1,448	1,425	1,681	3,593	3,064	5,273	29,620
	Quarter 4 - Trimestre 4	36,040	235	1,359	1,117	1,758	3,231	2,712	4,990	28,338
	Annual - Annuel	36,560	234	1,356	1,252	1,782	2,980	2,843	4,762	28,955
	2004											
	Quarter 1 - Trimestre 1	35,832	234	1,363	1,097	1,875	2,643	2,695	4,518	28,618
	Quarter 2 - Trimestre 2	38,092	202	1,396	1,222	1,756	2,935	2,820	4,691	30,581
	Quarter 3 - Trimestre 3	38,052	184	1,352	1,430	2,060	3,132	2,966	5,191	29,895
	Quarter 4 - Trimestre 4	35,316	220	1,342	1,228	1,982	2,658	2,789	4,640	27,886
	Annual - Annuel	36,823	210	1,363	1,244	1,918	2,842	2,818	4,760	29,245

Table 10

Quarterly and Annual Estimates of Employment by Enterprise Size of Employment, for All Employees, for Selected Industries, Canada, Provinces and Territories.

(Continued - suite)

Tableau 10

Estimations trimestrielles et annuelles de l'emploi par taille d'entreprise selon l'emploi, pour l'ensemble des salariés pour une sélection d'industries, Canada, provinces et territoires.

NAICS 2002	Industry	Size - Taille										
		All Sizes - Toutes les tailles	0-4	5-19	20-49	50-99	100-299	300-499	500 +	0-49	50-299	300 +
SCIAN 2002	Industrie											
MANITOBA												
91	Public administration - Administrations publiques											
	2005											
	Quarter 1 - Trimestre 1	34,561	265	1,299	1,006	1,776	2,061	2,569	3,837	28,155
	Quarter 2 - Trimestre 2	36,844	232	1,399	1,088	1,632	2,107	2,718	3,739	30,386
	Quarter 3 - Trimestre 3	38,020	218	1,411	1,302	1,400	3,185	2,932	4,585	30,504
	Quarter 4 - Trimestre 4	36,149	250	1,268	1,157	1,323	2,902	2,675	4,225	29,249
	Annual - Annuel	36,394	241	1,344	1,138	1,533	2,564	2,723	4,096	29,574
	2006											
	Quarter 1 - Trimestre 1	35,159	261	1,269	815	1,426	2,604	2,345	4,030	28,784
	Quarter 2 - Trimestre 2	38,490	237	1,401	990	1,765	2,543	2,627	4,308	31,555
	Quarter 3 - Trimestre 3	38,479	221	1,478	1,067	2,023	2,598	2,767	4,620	31,092
	Quarter 4 - Trimestre 4	35,887	252	1,354	1,200	1,794	2,621	2,806	4,415	28,666
	Annual - Annuel	37,004	243	1,376	1,018	1,752	2,592	2,636	4,343	30,024
11-91N Industrial aggregate (excluding unclassified) - Ensemble des industries sauf les entreprises non classifiées												
	2003											
	Quarter 1 - Trimestre 1	497,931	27,557	63,157	51,792	37,903	51,282	22,584	243,656	142,505	89,185	266,240
	Quarter 2 - Trimestre 2	513,189	27,902	67,073	54,808	39,877	54,025	20,883	248,620	149,783	93,902	269,503
	Quarter 3 - Trimestre 3	504,209	28,626	67,761	55,821	39,718	57,360	18,581	236,342	152,208	97,078	254,923
	Quarter 4 - Trimestre 4	508,640	28,874	64,832	53,911	37,904	52,939	19,198	250,981	147,618	90,843	270,179
	Annual - Annuel	505,992	28,240	65,706	54,083	38,851	53,902	20,312	244,900	148,029	92,752	265,211
	2004											
	Quarter 1 - Trimestre 1	492,053	26,868	63,729	51,960	37,041	50,460	18,295	243,699	142,557	87,502	261,994
	Quarter 2 - Trimestre 2	507,156	28,036	67,129	53,519	36,395	51,039	21,870	249,168	148,684	87,434	271,038
	Quarter 3 - Trimestre 3	500,382	27,871	68,569	54,333	38,411	54,499	20,332	236,367	150,773	92,910	256,699
	Quarter 4 - Trimestre 4	508,470	27,946	65,968	52,420	36,263	54,424	21,247	250,202	146,335	90,686	271,449
	Annual - Annuel	502,015	27,680	66,349	53,058	37,028	52,605	20,436	244,859	147,087	89,633	265,295
	2005											
	Quarter 1 - Trimestre 1	496,289	27,761	62,762	49,902	34,808	50,960	22,347	247,749	140,425	85,768	270,096
	Quarter 2 - Trimestre 2	510,645	27,389	67,082	52,803	36,752	51,031	22,180	253,408	147,274	87,783	275,588
	Quarter 3 - Trimestre 3	503,556	27,550	68,015	54,250	38,041	53,814	22,370	239,516	149,814	91,855	261,886
	Quarter 4 - Trimestre 4	516,482	27,437	66,212	52,587	37,203	52,931	21,941	258,171	146,236	90,134	280,112
	Annual - Annuel	506,743	27,534	66,018	52,385	36,701	52,184	22,210	249,711	145,937	88,885	271,920
	2006											
	Quarter 1 - Trimestre 1	504,685	27,330	64,551	49,850	36,370	52,645	21,944	251,995	141,732	89,014	273,939
	Quarter 2 - Trimestre 2	520,895	28,020	68,731	52,818	38,898	53,150	22,093	257,184	149,570	92,049	279,277
	Quarter 3 - Trimestre 3	510,796	27,868	69,736	54,237	40,555	54,022	18,949	245,429	151,842	94,577	264,378
	Quarter 4 - Trimestre 4	523,400	28,603	67,586	52,919	39,530	52,595	21,972	260,195	149,108	92,125	282,167
	Annual - Annuel	514,944	27,955	67,651	52,456	38,838	53,103	21,240	253,701	148,063	91,941	274,940
SASKATCHEWAN												
21	Mining & oil & gas extraction - Extraction minière et extraction de pétrole et de gaz											
	2003											
	Quarter 1 - Trimestre 1	9,839	750	1,244	528	657	902	2,522	1,559	5,758
	Quarter 2 - Trimestre 2	9,555	805	1,207	484	496	764	2,496	1,260	5,799
	Quarter 3 - Trimestre 3	10,491	794	1,355	483	517	1,087	2,632	1,603	6,256
	Quarter 4 - Trimestre 4	10,879	850	1,233	512	609	739	2,594	1,348	6,936
	Annual - Annuel	10,191	800	1,260	502	570	873	2,561	1,443	6,187
	2004											
	Quarter 1 - Trimestre 1	10,764	822	1,240	6,906
	Quarter 2 - Trimestre 2	10,822	806	1,259	6,993
	Quarter 3 - Trimestre 3	11,196	788	1,333	7,209
	Quarter 4 - Trimestre 4	11,489	825	1,299	7,293
	Annual - Annuel	11,068	811	1,283	7,100
	2005											
	Quarter 1 - Trimestre 1	11,899	822	1,251	612	526	915	2,685	1,441	7,773
	Quarter 2 - Trimestre 2	12,146	815	1,257	691	502	916	2,764	1,417	7,965
	Quarter 3 - Trimestre 3	13,185	814	1,290	815	573	1,022	2,918	1,595	8,672
	Quarter 4 - Trimestre 4	13,351	866	1,313	776	507	1,207	2,955	1,714	8,682
	Annual - Annuel	12,645	829	1,278	723	527	1,015	2,830	1,542	8,273
	2006											
	Quarter 1 - Trimestre 1	13,803	905	1,294	920	3,119	1,527	9,158
	Quarter 2 - Trimestre 2	14,857	936	1,323	774	3,032	1,217	10,607
	Quarter 3 - Trimestre 3	15,308	861	1,408	1,010	3,279	1,791	10,238
	Quarter 4 - Trimestre 4	14,949	841	1,499	952	3,292	1,912	9,746
	Annual - Annuel	14,729	886	1,381	914	3,180	1,611	9,937
23	Construction - Construction											
	2003											
	Quarter 1 - Trimestre 1	14,545	2,914	4,496	2,224	1,287	1,015	9,634	2,302	2,609
	Quarter 2 - Trimestre 2	17,390	3,122	5,715	2,995	1,241	1,210	11,832	2,452	3,107

Table 10

Quarterly and Annual Estimates of Employment by Enterprise Size of Employment, for All Employees, for Selected Industries, Canada, Provinces and Territories.

(Continued - suite)

Tableau 10

Estimations trimestrielles et annuelles de l'emploi par taille d'entreprise selon l'emploi, pour l'ensemble des salariés pour une sélection d'industries, Canada, provinces et territoires.

NAICS 2002	Industry	Size - Taille										
		All Sizes - Toutes les tailles	0-4	5-19	20-49	50-99	100-299	300-499	500 +	0-49	50-299	300 +
SCIAN 2002	Industrie											
SASKATCHEWAN												
23	Construction - Construction											
	2003											
	Quarter 3 - Trimestre 3	19,917	3,331	6,458	3,636	1,756	1,257	13,425	3,013	3,479
	Quarter 4 - Trimestre 4	18,408	3,696	5,442	3,155	1,700	946	12,293	2,646	3,469
	Annual - Annuel	17,565	3,266	5,528	3,002	1,496	1,107	11,796	2,603	3,166
	2004											
	Quarter 1 - Trimestre 1	14,975	2,816	4,789	2,438	1,304	788	10,043	2,092	2,840
	Quarter 2 - Trimestre 2	18,018	3,163	5,866	3,078	1,544	999	12,107	2,543	3,368
	Quarter 3 - Trimestre 3	20,420	3,441	6,380	3,699	1,951	1,449	13,521	3,400	3,499
	Quarter 4 - Trimestre 4	19,398	3,385	5,799	3,558	1,686	1,470	12,742	3,156	3,500
	Annual - Annuel	18,203	3,201	5,709	3,193	1,621	1,176	12,103	2,798	3,302
	2005											
	Quarter 1 - Trimestre 1	15,426	3,071	4,655	2,631	1,473	667	10,356	2,140	2,931
	Quarter 2 - Trimestre 2	18,814	3,351	5,754	3,462	1,493	1,372	12,568	2,865	3,381
	Quarter 3 - Trimestre 3	21,648	3,573	6,286	3,979	1,679	2,363	13,839	4,042	3,768
	Quarter 4 - Trimestre 4	20,570	3,275	5,940	3,704	1,697	2,225	12,919	3,922	3,729
	Annual - Annuel	19,115	3,318	5,659	3,444	1,585	1,657	12,420	3,242	3,452
	2006											
	Quarter 1 - Trimestre 1	17,390	3,129	5,063	3,002	1,574	1,266	11,194	2,840	3,356
	Quarter 2 - Trimestre 2	20,152	3,739	5,808	3,459	2,189	1,490	13,006	3,680	3,466
	Quarter 3 - Trimestre 3	22,895	3,784	6,452	4,108	2,262	2,377	14,344	4,639	3,912
	Quarter 4 - Trimestre 4	22,736	3,779	5,760	3,760	2,340	2,347	13,299	4,687	4,750
	Annual - Annuel	20,793	3,608	5,771	3,582	2,091	1,870	12,961	3,962	3,871
31-33	Manufacturing - Fabrication											
	2003											
	Quarter 1 - Trimestre 1	26,338	990	3,249	2,537	2,960	4,726	6,776	7,686	11,876
	Quarter 2 - Trimestre 2	27,593	965	3,322	2,810	2,884	4,451	7,096	7,334	13,163
	Quarter 3 - Trimestre 3	28,268	1,038	3,264	3,116	3,071	4,887	7,418	7,958	12,892
	Quarter 4 - Trimestre 4	27,834	942	3,271	3,042	2,720	4,838	7,256	7,558	13,020
	Annual - Annuel	27,508	984	3,277	2,876	2,909	4,725	7,137	7,634	12,737
	2004											
	Quarter 1 - Trimestre 1	27,304	1,010	3,268	2,612	2,490	4,725	1,322	11,877	6,890	7,215	13,199
	Quarter 2 - Trimestre 2	28,647	990	3,490	2,849	2,760	4,960	1,358	12,241	7,329	7,720	13,598
	Quarter 3 - Trimestre 3	29,643	959	3,342	3,047	2,953	5,244	1,700	12,397	7,349	8,198	14,096
	Quarter 4 - Trimestre 4	28,617	928	3,412	2,940	2,929	5,007	1,637	11,764	7,280	7,936	13,402
	Annual - Annuel	28,553	972	3,378	2,862	2,783	4,984	1,504	12,070	7,212	7,767	13,574
	2005											
	Quarter 1 - Trimestre 1	28,044	986	3,149	2,665	2,645	5,024	6,800	7,669	13,575
	Quarter 2 - Trimestre 2	29,104	909	3,300	3,063	2,703	4,966	7,272	7,669	14,163
	Quarter 3 - Trimestre 3	28,932	893	3,474	3,169	3,050	4,408	7,535	7,459	13,938
	Quarter 4 - Trimestre 4	28,974	987	3,396	2,922	2,807	4,655	7,306	7,462	14,206
	Annual - Annuel	28,763	944	3,330	2,955	2,801	4,763	7,228	7,565	13,970
	2006											
	Quarter 1 - Trimestre 1	29,485	905	3,331	2,802	2,783	4,813	7,038	7,596	14,850
	Quarter 2 - Trimestre 2	29,451	986	3,333	3,112	2,717	4,880	7,432	7,597	14,423
	Quarter 3 - Trimestre 3	28,403	947	3,247	3,145	2,843	4,446	7,338	7,289	13,775
	Quarter 4 - Trimestre 4	27,381	950	3,158	3,290	2,719	3,989	7,399	6,708	13,274
	Annual - Annuel	28,680	947	3,267	3,087	2,765	4,532	7,302	7,297	14,081
41	Wholesale Trade - Commerce de gros											
	2003											
	Quarter 1 - Trimestre 1	17,417	1,411	3,848	3,044	1,627	2,147	842	4,498	8,303	3,774	5,340
	Quarter 2 - Trimestre 2	18,015	1,440	3,833	3,431	1,821	1,956	930	4,606	8,703	3,776	5,536
	Quarter 3 - Trimestre 3	17,905	1,326	3,883	3,408	1,834	1,934	1,038	4,481	8,617	3,768	5,520
	Quarter 4 - Trimestre 4	17,791	1,281	3,935	3,130	1,910	1,996	920	4,618	8,346	3,906	5,538
	Annual - Annuel	17,782	1,365	3,875	3,253	1,798	2,008	932	4,551	8,492	3,806	5,483
	2004											
	Quarter 1 - Trimestre 1	17,324	1,346	3,778	2,924	1,825	2,140	854	4,456	8,048	3,966	5,310
	Quarter 2 - Trimestre 2	18,144	1,258	3,983	3,199	1,914	2,101	1,059	4,630	8,440	4,015	5,689
	Quarter 3 - Trimestre 3	18,285	1,214	3,956	3,397	1,815	2,220	1,025	4,659	8,567	4,034	5,684
	Quarter 4 - Trimestre 4	18,071	1,269	3,789	3,234	1,886	2,313	997	4,583	8,292	4,198	5,581
	Annual - Annuel	17,956	1,272	3,877	3,188	1,860	2,193	984	4,582	8,337	4,053	5,566
	2005											
	Quarter 1 - Trimestre 1	17,845	1,214	3,609	3,113	1,953	2,476	970	4,511	7,936	4,429	5,480
	Quarter 2 - Trimestre 2	18,116	1,211	3,618	3,294	1,855	2,597	954	4,587	8,123	4,452	5,541
	Quarter 3 - Trimestre 3	18,455	1,169	3,612	3,360	1,921	2,690	1,049	4,655	8,141	4,611	5,703
	Quarter 4 - Trimestre 4	18,464	1,199	3,509	3,330	1,706	2,935	1,007	4,778	8,038	4,641	5,785
	Annual - Annuel	18,220	1,198	3,587	3,274	1,859	2,675	995	4,633	8,059	4,533	5,627
	2006											
	Quarter 1 - Trimestre 1	18,472	1,174	3,549	3,188	1,703	2,928	954	4,977	7,911	4,631	5,931
	Quarter 2 - Trimestre 2	18,807	1,135	3,728	3,120	1,800	2,664	1,280	5,080	7,983	4,464	6,361
	Quarter 3 - Trimestre 3	18,962	1,130	3,667	3,209	1,872	2,594	1,274	5,216	8,005	4,466	6,490
	Quarter 4 - Trimestre 4	19,091	1,206	3,304	3,028	1,885	2,432	2,200	5,036	7,538	4,317	7,236
	Annual - Annuel	18,833	1,161	3,562	3,136	1,815	2,654	1,427	5,077	7,859	4,470	6,504

Table 10

Quarterly and Annual Estimates of Employment by Enterprise Size of Employment, for All Employees, for Selected Industries, Canada, Provinces and Territories.

(Continued - suite)

Tableau 10

Estimations trimestrielles et annuelles de l'emploi par taille d'entreprise selon l'emploi, pour l'ensemble des salariés pour une sélection d'industries, Canada, provinces et territoires.

NAICS 2002	Industry	Size - Taille										
		All Sizes - Toutes les tailles	0-4	5-19	20-49	50-99	100-299	300-499	500 +	0-49	50-299	300 +
SCIAN 2002	Industrie											
SASKATCHEWAN												
44-45 Retail trade - Commerce de détail												
2003												
	Quarter 1 - Trimestre 1	49,872	3,902	11,759	5,939	4,209	3,096	1,125	19,841	21,601	7,306	20,966
	Quarter 2 - Trimestre 2	51,667	3,931	12,033	6,579	4,114	3,130	1,233	20,647	22,542	7,244	21,880
	Quarter 3 - Trimestre 3	52,587	4,127	11,989	6,519	4,276	3,245	1,064	21,367	22,635	7,520	22,432
	Quarter 4 - Trimestre 4	53,202	3,910	11,692	6,510	4,180	3,265	1,103	22,542	22,112	7,445	23,645
	Annual - Annuel	51,832	3,968	11,868	6,387	4,195	3,184	1,131	21,099	22,223	7,379	22,231
2004												
	Quarter 1 - Trimestre 1	51,353	3,787	11,494	6,256	4,109	3,064	1,039	21,604	21,537	7,174	22,643
	Quarter 2 - Trimestre 2	52,702	3,647	12,077	6,449	4,358	3,153	1,288	21,731	22,173	7,511	23,019
	Quarter 3 - Trimestre 3	52,994	3,697	12,032	6,407	4,514	3,202	1,047	22,095	22,136	7,716	23,142
	Quarter 4 - Trimestre 4	53,707	3,791	11,416	6,518	4,693	2,969	1,086	23,234	21,725	7,662	24,320
	Annual - Annuel	52,689	3,730	11,755	6,407	4,418	3,097	1,115	22,166	21,893	7,516	23,281
2005												
	Quarter 1 - Trimestre 1	52,756	3,826	11,098	6,418	4,562	2,693	1,123	23,036	21,343	7,254	24,159
	Quarter 2 - Trimestre 2	54,292	3,518	11,777	6,790	4,787	3,461	1,125	22,834	22,085	8,248	23,959
	Quarter 3 - Trimestre 3	54,882	3,536	11,868	6,755	4,889	3,751	1,199	22,884	22,160	8,640	24,082
	Quarter 4 - Trimestre 4	55,256	3,536	11,499	6,696	5,230	3,284	1,070	23,941	21,732	8,513	25,011
	Annual - Annuel	54,297	3,604	11,561	6,665	4,867	3,297	1,129	23,174	21,830	8,164	24,303
2006												
	Quarter 1 - Trimestre 1	54,534	3,655	11,236	6,358	5,371	3,497	1,110	23,307	21,249	8,868	24,417
	Quarter 2 - Trimestre 2	55,090	3,538	11,773	6,613	5,647	3,893	1,149	22,478	21,924	9,540	23,627
	Quarter 3 - Trimestre 3	55,814	3,666	11,769	6,613	4,936	4,297	1,073	23,460	22,048	9,233	24,533
	Quarter 4 - Trimestre 4	57,317	3,498	11,564	6,933	4,868	4,191	1,191	25,072	21,995	9,060	26,262
	Annual - Annuel	55,689	3,589	11,585	6,629	5,206	3,970	1,131	23,579	21,804	9,175	24,710
48-49 Transportation & warehousing - Transport et entreposage												
2003												
	Quarter 1 - Trimestre 1	20,509	1,761	2,601	1,792	1,167	2,438	687	10,063	6,154	3,605	10,750
	Quarter 2 - Trimestre 2	21,321	1,698	2,572	1,779	1,305	2,215	868	10,884	6,048	3,520	11,752
	Quarter 3 - Trimestre 3	20,400	1,794	2,524	1,833	1,069	2,390	1,158	9,633	6,151	3,459	10,790
	Quarter 4 - Trimestre 4	20,434	1,852	2,482	1,926	1,075	2,383	688	10,028	6,259	3,459	10,716
	Annual - Annuel	20,666	1,776	2,545	1,832	1,154	2,357	850	10,152	6,153	3,511	11,002
2004												
	Quarter 1 - Trimestre 1	20,383	1,817	2,458	1,821	1,052	2,260	772	10,202	6,096	3,313	10,974
	Quarter 2 - Trimestre 2	21,244	1,773	2,564	1,894	1,043	2,457	682	10,831	6,232	3,499	11,513
	Quarter 3 - Trimestre 3	20,671	1,826	2,489	1,942	1,191	1,985	1,157	10,083	6,257	3,176	11,239
	Quarter 4 - Trimestre 4	19,994	1,875	2,518	1,788	1,266	2,366	592	9,588	6,180	3,633	10,181
	Annual - Annuel	20,573	1,823	2,507	1,861	1,138	2,267	801	10,176	6,191	3,405	10,977
2005												
	Quarter 1 - Trimestre 1	19,862	1,800	2,460	1,853	1,210	2,515	607	9,416	6,114	3,725	10,023
	Quarter 2 - Trimestre 2	20,453	1,769	2,396	1,924	1,248	2,311	700	10,105	6,089	3,559	10,804
	Quarter 3 - Trimestre 3	20,074	1,820	2,546	1,873	1,248	2,214	890	9,483	6,239	3,462	10,373
	Quarter 4 - Trimestre 4	19,960	1,822	2,488	1,727	1,389	2,404	871	9,258	6,038	3,794	10,129
	Annual - Annuel	20,087	1,803	2,473	1,844	1,274	2,361	767	9,566	6,120	3,635	10,332
2006												
	Quarter 1 - Trimestre 1	19,925	1,837	2,425	1,814	1,336	2,493	716	9,303	6,076	3,830	10,020
	Quarter 2 - Trimestre 2	20,399	1,719	2,606	1,763	1,299	2,151	970	9,892	6,088	3,450	10,862
	Quarter 3 - Trimestre 3	20,244	1,793	2,526	1,683	1,658	1,975	496	10,111	6,003	3,633	10,608
	Quarter 4 - Trimestre 4	21,006	1,783	2,633	1,798	1,724	1,697	570	10,801	6,214	3,421	11,371
	Annual - Annuel	20,394	1,783	2,547	1,765	1,504	2,079	688	10,027	6,095	3,583	10,715
51 Information & cultural industries - Industrie de l'information et industrie culturelle												
2003												
	Quarter 1 - Trimestre 1	11,600	233	542	663	533	1,179	1,438	1,712	8,451
	Quarter 2 - Trimestre 2	12,224	212	535	671	632	1,238	1,419	1,869	8,937
	Quarter 3 - Trimestre 3	12,296	207	512	695	574	1,431	1,414	2,005	8,877
	Quarter 4 - Trimestre 4	11,953	228	506	679	614	1,203	1,414	1,817	8,722
	Annual - Annuel	12,018	220	524	677	588	1,262	1,421	1,851	8,747
2004												
	Quarter 1 - Trimestre 1	11,637	..	521	641	651	8,695
	Quarter 2 - Trimestre 2	11,821	..	591	519	700	8,917
	Quarter 3 - Trimestre 3	12,000	..	570	512	721	9,006
	Quarter 4 - Trimestre 4	11,759	..	494	468	920	8,732
	Annual - Annuel	11,804	..	544	535	748	8,838
2005												
	Quarter 1 - Trimestre 1	11,542	..	513	457	..	958	8,606
	Quarter 2 - Trimestre 2	12,055	..	492	496	..	1,243	8,876
	Quarter 3 - Trimestre 3	12,207	..	480	493	..	1,232	9,030
	Quarter 4 - Trimestre 4	11,803	..	401	542	..	1,098	8,683
	Annual - Annuel	11,902	..	472	497	..	1,133	8,799
2006												
	Quarter 1 - Trimestre 1	11,611	..	481	8,663
	Quarter 2 - Trimestre 2	12,066	..	509	8,993

Table 10

Quarterly and Annual Estimates of Employment by Enterprise Size of Employment, for All Employees, for Selected Industries, Canada, Provinces and Territories.

(Continued - suite)

Tableau 10

Estimations trimestrielles et annuelles de l'emploi par taille d'entreprise selon l'emploi, pour l'ensemble des salariés pour une sélection d'industries, Canada, provinces et territoires.

NAICS 2002	Industry	Size - Taille										
		All Sizes - Toutes les tailles	0-4	5-19	20-49	50-99	100-299	300-499	500 +	0-49	50-299	300 +
SCIAN 2002	Industrie											
SASKATCHEWAN												
51	Information & cultural industries - Industrie de l'information et industrie culturelle											
	2006											
	Quarter 3 - Trimestre 3	12,208	..	483	9,037
	Quarter 4 - Trimestre 4	12,572	..	469	9,247
	Annual - Annuel	12,114	..	485	8,985
52	Finance & insurance - Finance et assurances											
	2003											
	Quarter 1 - Trimestre 1	17,838	1,084	1,746	1,024	950	1,372	3,853	2,322	11,662
	Quarter 2 - Trimestre 2	18,359	1,105	1,766	1,114	1,057	1,363	3,985	2,421	11,954
	Quarter 3 - Trimestre 3	18,702	1,075	1,780	1,144	1,078	1,691	3,998	2,769	11,934
	Quarter 4 - Trimestre 4	18,854	1,052	1,747	1,131	1,040	1,741	3,930	2,781	12,143
	Annual - Annuel	18,438	1,079	1,760	1,103	1,031	1,542	3,942	2,573	11,923
	2004											
	Quarter 1 - Trimestre 1	18,862	1,082	1,742	1,041	1,047	1,793	3,864	2,840	12,158
	Quarter 2 - Trimestre 2	19,181	1,057	1,861	951	984	1,804	3,869	2,788	12,523
	Quarter 3 - Trimestre 3	19,873	1,076	1,843	1,032	991	1,866	3,951	2,857	13,065
	Quarter 4 - Trimestre 4	19,637	1,074	1,830	996	1,029	1,764	3,900	2,794	12,943
	Annual - Annuel	19,388	1,072	1,819	1,005	1,013	1,807	3,896	2,820	12,672
	2005											
	Quarter 1 - Trimestre 1	19,076	982	1,790	843	1,000	1,864	3,615	2,864	12,597
	Quarter 2 - Trimestre 2	18,866	1,021	1,746	974	806	2,058	3,742	2,864	12,261
	Quarter 3 - Trimestre 3	18,897	1,014	1,800	837	888	1,901	3,651	2,790	12,457
	Quarter 4 - Trimestre 4	19,332	987	1,833	890	932	1,580	3,709	2,513	13,111
	Annual - Annuel	19,043	1,001	1,792	886	907	1,851	3,679	2,758	12,606
	2006											
	Quarter 1 - Trimestre 1	19,457	1,128	1,678	827	739	1,720	3,633	2,459	13,365
	Quarter 2 - Trimestre 2	20,098	1,045	1,806	808	858	1,703	3,660	2,560	13,878
	Quarter 3 - Trimestre 3	19,430	1,078	1,723	833	777	1,788	3,635	2,564	13,230
	Quarter 4 - Trimestre 4	19,652	1,174	1,605	823	861	1,546	3,603	2,407	13,643
	Annual - Annuel	19,659	1,106	1,703	823	809	1,689	3,633	2,498	13,529
53	Real estate & rental & leasing - Services immobiliers et services de location et de location à bail											
	2003											
	Quarter 1 - Trimestre 1	7,053	886	1,077	681	2,644	1,074	3,335
	Quarter 2 - Trimestre 2	6,935	916	1,161	727	2,804	1,003	3,128
	Quarter 3 - Trimestre 3	7,274	895	1,159	816	2,870	826	3,578
	Quarter 4 - Trimestre 4	6,805	834	1,192	655	2,681	769	3,356
	Annual - Annuel	7,017	883	1,147	720	2,749	918	3,349
	2004											
	Quarter 1 - Trimestre 1	6,668	887	1,106	649	2,642
	Quarter 2 - Trimestre 2	7,156	945	1,131	646	2,722
	Quarter 3 - Trimestre 3	7,311	898	1,165	654	2,717
	Quarter 4 - Trimestre 4	6,855	877	1,221	584	2,682
	Annual - Annuel	6,997	902	1,156	633	2,691
	2005											
	Quarter 1 - Trimestre 1	6,744	843	1,119	537	2,499	848	3,397
	Quarter 2 - Trimestre 2	5,772	935	1,118	614	2,667	1,016	2,089
	Quarter 3 - Trimestre 3	5,657	924	1,179	685	2,788	1,220	1,648
	Quarter 4 - Trimestre 4	5,374	920	1,216	609	2,745	1,101	1,528
	Annual - Annuel	5,887	906	1,158	611	2,675	1,046	2,165
	2006											
	Quarter 1 - Trimestre 1	5,539	856	1,209	553	2,618
	Quarter 2 - Trimestre 2	5,792	957	1,224	577	2,758
	Quarter 3 - Trimestre 3	5,637	868	1,227	796	2,892
	Quarter 4 - Trimestre 4	5,404	903	1,160	709	2,771
	Annual - Annuel	5,593	896	1,205	659	2,760
54	Professional, scientific & technical services - Services professionnels, scientifiques et techniques											
	2003											
	Quarter 1 - Trimestre 1	10,952	2,521	2,823	1,178	706	710	6,521	1,416	3,015
	Quarter 2 - Trimestre 2	11,286	2,479	2,980	1,215	835	493	6,674	1,328	3,283
	Quarter 3 - Trimestre 3	11,223	2,455	2,956	1,197	888	525	6,608	1,413	3,202
	Quarter 4 - Trimestre 4	11,076	2,533	2,827	1,035	875	761	6,395	1,636	3,045
	Annual - Annuel	11,134	2,497	2,896	1,156	826	622	6,550	1,448	3,136
	2004											
	Quarter 1 - Trimestre 1	10,721	2,480	2,783	1,075	775	854	390	2,364	6,338	1,629	2,754
	Quarter 2 - Trimestre 2	11,090	2,425	2,971	1,368	666	812	432	2,416	6,764	1,478	2,848
	Quarter 3 - Trimestre 3	10,952	2,504	2,664	1,469	713	818	343	2,441	6,637	1,531	2,784
	Quarter 4 - Trimestre 4	10,975	2,532	2,585	1,368	748	889	315	2,538	6,485	1,637	2,853
	Annual - Annuel	10,935	2,485	2,751	1,320	725	843	370	2,440	6,556	1,569	2,810

Table 10

Quarterly and Annual Estimates of Employment by Enterprise Size of Employment, for All Employees, for Selected Industries, Canada, Provinces and Territories.

(Continued - suite)

Tableau 10

Estimations trimestrielles et annuelles de l'emploi par taille d'entreprise selon l'emploi, pour l'ensemble des salariés pour une sélection d'industries, Canada, provinces et territoires.

NAICS 2002	Industry	Size - Taille										
		All Sizes - Toutes les tailles	0-4	5-19	20-49	50-99	100-299	300-499	500 +	0-49	50-299	300 +
SCIAN 2002	Industrie											
SASKATCHEWAN												
54	Professional, scientific & technical services - Services professionnels, scientifiques et techniques											
	2005											
	Quarter 1 - Trimestre 1	11,210	2,543	2,601	1,317	701	935	460	2,654	6,461	1,636	3,114
	Quarter 2 - Trimestre 2	11,535	2,486	2,693	1,400	810	891	487	2,768	6,578	1,701	3,255
	Quarter 3 - Trimestre 3	11,465	2,417	2,623	1,518	841	951	387	2,727	6,558	1,792	3,115
	Quarter 4 - Trimestre 4	11,495	2,473	2,605	1,371	923	976	369	2,777	6,450	1,899	3,146
	Annual - Annuel	11,426	2,480	2,630	1,402	819	938	426	2,731	6,512	1,757	3,157
	2006											
	Quarter 1 - Trimestre 1	11,652	2,571	2,576	1,360	967	883	489	2,805	6,508	1,850	3,293
	Quarter 2 - Trimestre 2	11,816	2,493	2,769	1,394	902	894	266	3,097	6,656	1,796	3,363
	Quarter 3 - Trimestre 3	11,369	2,420	2,682	1,386	943	861	227	2,849	6,488	1,804	3,076
	Quarter 4 - Trimestre 4	11,517	2,493	2,746	1,454	937	866	273	2,748	6,693	1,803	3,021
	Annual - Annuel	11,588	2,494	2,693	1,399	937	876	314	2,875	6,586	1,813	3,189
55	Management of companies & enterprises - Gestion de sociétés et d'entreprises											
	2003											
	Quarter 1 - Trimestre 1	3,902	1,084	1,324	882	3,289
	Quarter 2 - Trimestre 2	3,660	1,157	1,361	699	3,217
	Quarter 3 - Trimestre 3	3,847	1,138	1,418	747	3,303
	Quarter 4 - Trimestre 4	3,794	1,167	1,335	759	3,261
	Annual - Annuel	3,801	1,136	1,360	772	3,268
	2004											
	Quarter 1 - Trimestre 1	3,737	1,134	1,272	811	3,216
	Quarter 2 - Trimestre 2	3,717	1,036	1,600	725	3,361
	Quarter 3 - Trimestre 3	3,753	968	1,562	875	3,405
	Quarter 4 - Trimestre 4	4,344	1,153	1,577	874	3,604
	Annual - Annuel	3,888	1,073	1,503	821	3,396
	2005											
	Quarter 1 - Trimestre 1	4,043	1,158	1,492	734	3,384
	Quarter 2 - Trimestre 2	4,237	995	1,672	814	3,481
	Quarter 3 - Trimestre 3	4,380	969	1,702	1,016	3,687
	Quarter 4 - Trimestre 4	4,219	989	1,609	940	3,539
	Annual - Annuel	4,220	1,028	1,619	876	3,523
	2006											
	Quarter 1 - Trimestre 1	3,878	762	1,514	976	3,252
	Quarter 2 - Trimestre 2	4,161	842	1,536	947	3,326
	Quarter 3 - Trimestre 3	4,202	804	1,532	1,007	3,343
	Quarter 4 - Trimestre 4	4,192	842	1,586	935	3,363
	Annual - Annuel	4,108	812	1,542	967	3,321
56	Admin. & support, waste managemt. & remediation services - Services admin., soutien, gestion des déchets, assainissem.											
	2003											
	Quarter 1 - Trimestre 1	9,336	979	1,923	1,242	751	1,301	4,144	2,052	3,140
	Quarter 2 - Trimestre 2	9,946	1,066	2,167	1,334	1,015	1,387	4,566	2,402	2,978
	Quarter 3 - Trimestre 3	9,970	1,049	2,321	1,481	1,142	919	4,851	2,061	3,059
	Quarter 4 - Trimestre 4	9,794	1,019	2,047	1,576	1,010	1,162	4,642	2,172	2,980
	Annual - Annuel	9,762	1,028	2,114	1,408	979	1,192	4,551	2,172	3,039
	2004											
	Quarter 1 - Trimestre 1	9,220	963	2,040	1,488	4,491	1,779	2,950
	Quarter 2 - Trimestre 2	10,188	1,113	2,506	1,387	5,006	2,005	3,177
	Quarter 3 - Trimestre 3	10,404	1,196	2,416	1,338	4,951	2,188	3,265
	Quarter 4 - Trimestre 4	10,125	1,189	2,211	1,285	4,686	2,142	3,297
	Annual - Annuel	9,984	1,115	2,293	1,375	4,783	2,028	3,172
	2005											
	Quarter 1 - Trimestre 1	9,728	1,020	2,198	1,218	919	1,128	4,436	2,046	3,246
	Quarter 2 - Trimestre 2	10,503	1,127	2,393	1,545	965	1,212	5,065	2,177	3,260
	Quarter 3 - Trimestre 3	11,008	1,116	2,404	1,558	1,190	939	5,077	2,130	3,802
	Quarter 4 - Trimestre 4	11,100	1,113	2,104	1,389	1,430	915	4,606	2,345	4,150
	Annual - Annuel	10,585	1,094	2,275	1,428	1,126	1,048	4,796	2,174	3,615
	2006											
	Quarter 1 - Trimestre 1	10,587	1,056	1,980	1,390	1,106	984	4,426	2,090	4,071
	Quarter 2 - Trimestre 2	11,381	1,150	2,269	1,540	994	1,204	4,960	2,198	4,223
	Quarter 3 - Trimestre 3	11,620	1,173	2,291	1,581	1,094	932	5,045	2,025	4,550
	Quarter 4 - Trimestre 4	11,494	1,176	2,195	1,427	1,121	1,072	4,799	2,194	4,502
	Annual - Annuel	11,271	1,139	2,184	1,484	1,079	1,048	4,807	2,127	4,337
61	Educational services - Services d'enseignement											
	2003											
	Quarter 1 - Trimestre 1	39,233	295	696	1,104	1,805	10,050	2,095	11,856	25,282
	Quarter 2 - Trimestre 2	39,628	269	749	1,043	1,683	9,831	2,061	11,514	26,054
	Quarter 3 - Trimestre 3	28,652	246	771	1,233	2,851	5,433	2,250	8,284	18,119

Table 10

Quarterly and Annual Estimates of Employment by Enterprise Size of Employment, for All Employees, for Selected Industries, Canada, Provinces and Territories.

(Continued - suite)

Tableau 10

Estimations trimestrielles et annuelles de l'emploi par taille d'entreprise selon l'emploi, pour l'ensemble des salariés pour une sélection d'industries, Canada, provinces et territoires.

NAICS 2002	Industry	Size - Taille										
		All Sizes - Toutes les tailles	0-4	5-19	20-49	50-99	100-299	300-499	500 +	0-49	50-299	300 +
SCIAN 2002	Industrie											
SASKATCHEWAN												
61	Educational services - Services d'enseignement											
	2003											
	Quarter 4 - Trimestre 4	41,296	276	753	900	1,942	10,021	1,929	11,963	27,403
	Annual - Annuel	37,202	271	742	1,070	2,070	8,834	2,084	10,904	24,215
	2004											
	Quarter 1 - Trimestre 1	40,420	278	721	979	1,655	8,827	1,978	10,482	27,960
	Quarter 2 - Trimestre 2	40,683	267	678	921	1,636	7,984	1,865	9,620	29,197
	Quarter 3 - Trimestre 3	29,119	252	606	1,232	2,157	5,725	2,090	7,882	19,147
	Quarter 4 - Trimestre 4	41,685	281	733	847	1,450	8,793	1,862	10,243	29,581
	Annual - Annuel	37,977	270	684	995	1,725	7,832	1,949	9,557	26,471
	2005											
	Quarter 1 - Trimestre 1	40,439	274	758	773	1,723	8,133	5,715	23,065	1,804	9,855	28,780
	Quarter 2 - Trimestre 2	41,730	270	778	802	1,834	7,922	5,994	24,130	1,850	9,756	30,124
	Quarter 3 - Trimestre 3	29,941	231	746	1,148	2,060	6,067	1,982	17,708	2,125	8,127	19,689
	Quarter 4 - Trimestre 4	42,303	274	737	883	1,662	7,738	5,663	25,347	1,893	9,400	31,009
	Annual - Annuel	38,603	262	755	901	1,820	7,465	4,838	22,562	1,918	9,285	27,401
	2006											
	Quarter 1 - Trimestre 1	41,783	285	719	856	1,343	2,933	1,860	4,276	35,647
	Quarter 2 - Trimestre 2	42,220	279	684	809	1,097	2,366	1,771	3,464	36,985
	Quarter 3 - Trimestre 3	30,200	228	686	807	1,074	2,397	1,721	3,470	25,008
	Quarter 4 - Trimestre 4	41,070	254	715	815	820	3,155	1,784	3,975	35,310
	Annual - Annuel	38,818	262	701	822	1,083	2,713	1,784	3,796	33,238
62	Health care & social assistance - Soins de santé et assistance sociale											
	2003											
	Quarter 1 - Trimestre 1	51,711	2,530	5,785	4,073	2,651	3,355	1,522	31,795	12,388	6,006	33,317
	Quarter 2 - Trimestre 2	54,814	2,622	5,861	4,220	2,534	3,130	1,373	35,075	12,703	5,663	36,448
	Quarter 3 - Trimestre 3	55,261	2,575	5,848	4,362	2,306	2,382	1,733	36,056	12,785	4,687	37,789
	Quarter 4 - Trimestre 4	55,591	2,539	5,851	4,381	2,324	2,722	1,511	36,262	12,772	5,046	37,773
	Annual - Annuel	54,344	2,566	5,836	4,259	2,454	2,897	1,535	34,797	12,662	5,351	36,332
	2004											
	Quarter 1 - Trimestre 1	54,096	2,733	5,738	4,095	2,401	3,046	1,248	34,835	12,566	5,447	36,083
	Quarter 2 - Trimestre 2	54,057	2,699	6,036	3,990	2,256	2,696	1,589	34,791	12,725	4,952	36,380
	Quarter 3 - Trimestre 3	55,165	2,591	6,118	3,865	1,950	2,611	1,959	36,071	12,573	4,562	38,030
	Quarter 4 - Trimestre 4	55,206	2,624	6,193	3,952	2,298	2,340	1,772	36,029	12,768	4,638	37,801
	Annual - Annuel	54,631	2,662	6,021	3,975	2,226	2,673	1,642	35,431	12,658	4,900	37,073
	2005											
	Quarter 1 - Trimestre 1	53,733	2,687	6,272	3,795	2,147	2,577	12,754	4,724	36,255
	Quarter 2 - Trimestre 2	54,535	2,717	6,381	3,627	2,360	2,291	12,725	4,651	37,159
	Quarter 3 - Trimestre 3	55,571	2,590	6,338	3,695	2,539	2,502	12,624	5,040	37,907
	Quarter 4 - Trimestre 4	55,482	2,537	6,528	3,998	2,262	2,800	13,063	5,062	37,356
	Annual - Annuel	54,830	2,633	6,380	3,779	2,327	2,543	12,791	4,870	37,169
	2006											
	Quarter 1 - Trimestre 1	55,732	2,668	6,482	3,837	2,386	2,434	1,473	36,453	12,986	4,819	37,926
	Quarter 2 - Trimestre 2	56,281	2,588	6,571	4,226	2,261	2,384	1,720	36,530	13,386	4,645	38,250
	Quarter 3 - Trimestre 3	57,050	2,707	6,334	3,936	2,409	2,584	1,770	37,311	12,977	4,993	39,080
	Quarter 4 - Trimestre 4	56,979	2,725	6,422	3,934	2,397	2,922	1,778	36,802	13,080	5,319	38,579
	Annual - Annuel	56,511	2,672	6,452	3,983	2,363	2,581	1,685	36,774	13,107	4,944	38,459
71	Arts, entertainment & recreation - Arts, spectacles et loisirs											
	2003											
	Quarter 1 - Trimestre 1	5,846	368	1,262	974	727	708	2,605	1,434	1,807
	Quarter 2 - Trimestre 2	6,705	435	1,618	1,035	774	839	3,089	1,613	2,003
	Quarter 3 - Trimestre 3	7,318	510	1,684	1,292	892	1,041	3,486	1,933	1,899
	Quarter 4 - Trimestre 4	6,379	451	1,313	988	665	794	2,752	1,459	2,168
	Annual - Annuel	6,562	441	1,469	1,072	765	845	2,983	1,610	1,969
	2004											
	Quarter 1 - Trimestre 1	5,850	433	1,220	1,032	519	622	2,685	1,142	2,023
	Quarter 2 - Trimestre 2	6,722	493	1,630	1,006	623	941	3,129	1,565	2,029
	Quarter 3 - Trimestre 3	7,546	453	1,834	1,216	864	907	3,503	1,771	2,271
	Quarter 4 - Trimestre 4	6,514	465	1,352	1,189	442	814	3,006	1,257	2,252
	Annual - Annuel	6,658	461	1,509	1,111	612	821	3,081	1,434	2,144
	2005											
	Quarter 1 - Trimestre 1	6,002	483	1,182	1,042	480	759	2,707	1,239	2,056
	Quarter 2 - Trimestre 2	7,163	541	1,491	1,217	800	898	3,249	1,698	2,216
	Quarter 3 - Trimestre 3	7,679	495	1,845	1,258	868	1,004	3,599	1,872	2,209
	Quarter 4 - Trimestre 4	6,166	440	1,332	1,150	519	836	2,922	1,355	1,890
	Annual - Annuel	6,753	490	1,463	1,167	667	874	3,119	1,541	2,093
	2006											
	Quarter 1 - Trimestre 1	5,970	430	1,208	996	2,634	956	2,380
	Quarter 2 - Trimestre 2	6,867	537	1,485	1,080	3,103	1,435	2,330
	Quarter 3 - Trimestre 3	7,450	509	1,690	1,264	3,462	1,752	2,236
	Quarter 4 - Trimestre 4	6,530	445	1,341	1,190	2,976	1,400	2,154
	Annual - Annuel	6,704	480	1,431	1,133	3,044	1,386	2,275

Table 10

Quarterly and Annual Estimates of Employment by Enterprise Size of Employment, for All Employees, for Selected Industries, Canada, Provinces and Territories.

(Continued - suite)

Tableau 10

Estimations trimestrielles et annuelles de l'emploi par taille d'entreprise selon l'emploi, pour l'ensemble des salariés pour une sélection d'industries, Canada, provinces et territoires.

NAICS 2002	Industry	Size - Taille										
		All Sizes - Toutes les tailles	0-4	5-19	20-49	50-99	100-299	300-499	500 +	0-49	50-299	300 +
SCIAN 2002	Industrie											
SASKATCHEWAN												
72	Accommodation & food services - Hébergement et services de restauration											
	2003											
	Quarter 1 - Trimestre 1	30,713	1,605	7,362	8,255	4,101	3,918	1,797	3,676	17,222	8,018	5,473
	Quarter 2 - Trimestre 2	32,467	1,533	7,983	8,696	4,337	4,481	1,756	3,681	18,212	8,817	5,437
	Quarter 3 - Trimestre 3	32,301	1,603	7,854	8,894	5,126	4,270	1,562	2,991	18,352	9,396	4,553
	Quarter 4 - Trimestre 4	31,276	1,958	7,289	8,109	4,596	4,437	1,445	3,441	17,356	9,033	4,886
	Annual - Annuel	31,689	1,675	7,622	8,489	4,540	4,276	1,640	3,448	17,786	8,816	5,087
	2004											
	Quarter 1 - Trimestre 1	30,857	1,297	7,441	7,849	4,798	4,292	1,462	3,718	16,587	9,090	5,180
	Quarter 2 - Trimestre 2	32,264	1,475	7,983	7,991	4,991	4,516	1,602	3,706	17,449	9,507	5,308
	Quarter 3 - Trimestre 3	32,733	1,495	8,176	8,335	5,139	4,323	1,744	3,522	18,006	9,462	5,266
	Quarter 4 - Trimestre 4	31,166	1,422	7,584	7,594	4,810	4,524	1,683	3,549	16,600	9,334	5,232
	Annual - Annuel	31,755	1,422	7,796	7,942	4,935	4,413	1,623	3,624	17,160	9,348	5,246
	2005											
	Quarter 1 - Trimestre 1	29,895	1,424	7,444	7,414	4,654	4,053	1,480	3,426	16,282	8,707	4,906
	Quarter 2 - Trimestre 2	31,878	1,535	8,145	7,843	4,849	4,226	1,769	3,512	17,522	9,074	5,282
	Quarter 3 - Trimestre 3	32,463	1,597	8,158	8,322	5,194	4,070	1,766	3,356	18,077	9,264	5,122
	Quarter 4 - Trimestre 4	30,886	1,630	7,469	7,671	4,958	4,064	1,818	3,276	16,770	9,022	5,093
	Annual - Annuel	31,281	1,546	7,804	7,812	4,914	4,103	1,708	3,392	17,163	9,017	5,101
	2006											
	Quarter 1 - Trimestre 1	29,822	1,490	7,218	7,563	4,644	4,250	1,494	3,164	16,271	8,894	4,658
	Quarter 2 - Trimestre 2	31,417	1,348	7,706	8,151	4,794	4,469	1,647	3,302	17,205	9,264	4,948
	Quarter 3 - Trimestre 3	32,030	1,383	7,969	8,109	5,339	4,146	1,750	3,334	17,460	9,485	5,084
	Quarter 4 - Trimestre 4	31,844	1,482	6,996	7,965	5,344	4,502	1,970	3,585	16,443	9,846	5,555
	Annual - Annuel	31,278	1,426	7,472	7,947	5,030	4,342	1,715	3,346	16,845	9,372	5,061
81	Other services (except public administration) - Autres services, sauf les administrations publiques											
	2003											
	Quarter 1 - Trimestre 1	13,044	3,501	4,834	1,309	648	576	9,644	1,224	2,175
	Quarter 2 - Trimestre 2	13,581	3,480	5,119	1,294	731	585	9,893	1,316	2,373
	Quarter 3 - Trimestre 3	13,635	3,639	5,018	1,323	731	506	9,981	1,237	2,417
	Quarter 4 - Trimestre 4	13,506	3,542	4,920	1,478	741	541	9,940	1,282	2,284
	Annual - Annuel	13,441	3,541	4,973	1,351	713	552	9,864	1,265	2,312
	2004											
	Quarter 1 - Trimestre 1	13,277	3,383	4,907	1,377	9,668
	Quarter 2 - Trimestre 2	13,747	3,384	5,179	1,499	10,062
	Quarter 3 - Trimestre 3	13,953	2,958	5,793	1,329	10,079
	Quarter 4 - Trimestre 4	13,877	3,287	5,248	1,384	9,920
	Annual - Annuel	13,714	3,253	5,282	1,397	9,932
	2005											
	Quarter 1 - Trimestre 1	13,397	3,292	5,083	1,164	805	651	9,539	1,456	2,402
	Quarter 2 - Trimestre 2	13,776	3,330	5,235	1,216	914	554	9,781	1,468	2,527
	Quarter 3 - Trimestre 3	13,812	3,318	5,279	1,226	963	588	9,823	1,551	2,438
	Quarter 4 - Trimestre 4	14,003	3,196	5,193	1,338	1,032	751	9,727	1,782	2,493
	Annual - Annuel	13,747	3,284	5,198	1,236	929	636	9,718	1,565	2,465
	2006											
	Quarter 1 - Trimestre 1	13,774	3,243	5,104	1,256	9,604	1,825	2,345
	Quarter 2 - Trimestre 2	14,306	3,281	5,384	1,366	10,031	1,694	2,580
	Quarter 3 - Trimestre 3	14,098	3,552	5,126	1,269	9,946	1,787	2,365
	Quarter 4 - Trimestre 4	14,249	3,383	5,176	1,540	10,098	1,776	2,375
	Annual - Annuel	14,107	3,365	5,197	1,358	9,920	1,771	2,416
91	Public administration - Administrations publiques											
	2003											
	Quarter 1 - Trimestre 1	28,369	1,442	1,079	1,217	1,814	2,260	3,738	4,074	20,557
	Quarter 2 - Trimestre 2	31,581	1,503	1,451	1,466	1,513	2,584	4,419	4,097	23,064
	Quarter 3 - Trimestre 3	33,513	1,273	1,979	1,489	1,929	2,468	4,741	4,397	24,375
	Quarter 4 - Trimestre 4	31,049	1,467	1,190	1,229	1,735	2,538	3,887	4,272	22,890
	Annual - Annuel	31,128	1,421	1,425	1,350	1,748	2,462	4,196	4,210	22,722
	2004											
	Quarter 1 - Trimestre 1	29,559	1,485	903	1,234	1,800	2,481	3,621	4,281	21,657
	Quarter 2 - Trimestre 2	32,272	1,434	1,437	1,338	1,704	2,795	4,208	4,499	23,565
	Quarter 3 - Trimestre 3	33,649	1,391	1,692	1,525	1,678	3,078	4,608	4,756	24,285
	Quarter 4 - Trimestre 4	31,388	1,367	1,443	1,145	1,849	2,332	3,954	4,181	23,253
	Annual - Annuel	31,717	1,419	1,368	1,310	1,758	2,672	4,098	4,429	23,190
	2005											
	Quarter 1 - Trimestre 1	30,490	1,398	982	1,199	1,713	2,529	3,578	4,242	22,669
	Quarter 2 - Trimestre 2	33,347	1,446	1,500	1,309	1,571	2,904	4,255	4,474	24,618
	Quarter 3 - Trimestre 3	34,817	1,359	1,766	1,714	1,369	3,218	4,839	4,587	25,390
	Quarter 4 - Trimestre 4	32,458	1,433	1,277	1,320	1,466	2,057	4,030	3,523	24,905
	Annual - Annuel	32,778	1,409	1,381	1,385	1,530	2,677	4,176	4,207	24,396
	2006											
	Quarter 1 - Trimestre 1	31,254	1,398	1,019	1,194	1,438	2,229	3,610	3,668	23,976

Table 10

Quarterly and Annual Estimates of Employment by Enterprise Size of Employment, for All Employees, for Selected Industries, Canada, Provinces and Territories.

(Continued - suite)

Tableau 10

Estimations trimestrielles et annuelles de l'emploi par taille d'entreprise selon l'emploi, pour l'ensemble des salariés pour une sélection d'industries, Canada, provinces et territoires.

NAICS 2002	Industry	Size - Taille										
		All Sizes - Toutes les tailles	0-4	5-19	20-49	50-99	100-299	300-499	500 +	0-49	50-299	300 +
SCIAN 2002	Industrie											
SASKATCHEWAN												
91	Public administration - Administrations publiques											
	2006											
	Quarter 2 - Trimestre 2	33,953	1,427	1,568	1,378	1,547	2,432	4,373	3,979	25,601
	Quarter 3 - Trimestre 3	35,351	1,374	1,829	1,371	1,748	2,333	4,574	4,081	26,696
	Quarter 4 - Trimestre 4	32,651	1,420	1,460	1,104	1,726	2,051	3,984	3,778	24,890
	Annual - Annuel	33,302	1,405	1,469	1,262	1,615	2,261	4,135	3,876	25,291
11-91N	Industrial aggregate (excluding unclassified) - Ensemble des industries sauf les entreprises non classifiées											
	2003											
	Quarter 1 - Trimestre 1	373,243	28,493	57,983	38,798	27,381	40,635	14,737	165,216	125,273	68,016	179,953
	Quarter 2 - Trimestre 2	392,404	28,908	61,620	41,776	27,868	40,350	17,433	174,449	132,304	68,218	191,882
	Quarter 3 - Trimestre 3	389,808	29,268	63,162	43,862	31,013	35,985	14,695	171,823	136,292	66,998	186,518
	Quarter 4 - Trimestre 4	395,390	29,807	59,466	41,336	28,607	40,582	16,927	178,666	130,608	69,189	195,593
	Annual - Annuel	387,711	29,119	60,558	41,443	28,717	39,388	15,948	172,539	131,119	68,105	188,487
	2004											
	Quarter 1 - Trimestre 1	382,228	28,145	57,891	38,790	27,424	38,589	15,795	175,594	124,826	66,013	191,389
	Quarter 2 - Trimestre 2	398,283	28,348	63,095	40,433	28,336	39,148	18,628	180,295	131,876	67,484	198,923
	Quarter 3 - Trimestre 3	396,204	28,085	64,400	42,612	29,867	37,737	16,605	176,898	135,097	67,604	193,503
	Quarter 4 - Trimestre 4	400,282	28,759	61,176	40,572	29,092	39,683	18,287	182,713	130,507	68,774	201,000
	Annual - Annuel	394,249	28,334	61,641	40,602	28,680	38,789	17,329	178,875	130,577	67,469	196,204
	2005											
	Quarter 1 - Trimestre 1	387,475	28,231	58,112	37,920	28,008	38,350	18,451	178,402	124,263	66,358	196,854
	Quarter 2 - Trimestre 2	404,041	28,377	62,046	41,224	28,998	40,451	20,275	182,670	131,647	69,449	202,945
	Quarter 3 - Trimestre 3	401,415	28,224	63,812	43,650	30,682	39,908	16,643	178,496	135,685	70,591	195,139
	Quarter 4 - Trimestre 4	406,715	28,080	60,862	41,507	30,067	40,324	20,955	184,920	130,449	70,391	205,874
	Annual - Annuel	399,912	28,228	61,208	41,075	29,439	39,758	19,081	181,122	130,511	69,197	200,203
	2006											
	Quarter 1 - Trimestre 1	400,042	27,886	58,514	39,544	29,036	34,477	16,951	193,633	125,944	63,514	210,584
	Quarter 2 - Trimestre 2	414,863	28,400	62,361	41,654	30,081	34,753	16,876	200,739	132,414	64,834	217,615
	Quarter 3 - Trimestre 3	408,283	28,659	62,961	42,678	31,371	35,620	16,563	190,430	134,299	66,991	206,993
	Quarter 4 - Trimestre 4	416,039	28,743	60,229	42,286	30,845	35,576	17,144	201,217	131,257	66,421	218,361
	Annual - Annuel	409,807	28,422	61,016	41,540	30,333	35,106	16,883	196,505	130,979	65,440	213,388
ALBERTA												
11	Forestry, logging & support - Foresterie, exploitation et soutien											
	2003											
	Quarter 1 - Trimestre 1	3,515	736	1,153	564	2,453	332	730
	Quarter 2 - Trimestre 2	3,197	670	713	194	1,577	301	1,320
	Quarter 3 - Trimestre 3	3,668	667	845	353	1,865	433	1,370
	Quarter 4 - Trimestre 4	3,008	697	971	340	2,008	181	819
	Annual - Annuel	3,347	693	920	362	1,975	312	1,060
	2004											
	Quarter 1 - Trimestre 1	3,085	..	1,010	2,225
	Quarter 2 - Trimestre 2	3,107	..	678	1,607
	Quarter 3 - Trimestre 3	3,909	..	840	1,910
	Quarter 4 - Trimestre 4	3,287	..	947	2,168
	Annual - Annuel	3,347	..	869	1,977
	2005											
	Quarter 1 - Trimestre 1	3,336	..	962	664
	Quarter 2 - Trimestre 2	3,542	..	809	1,308
	Quarter 3 - Trimestre 3	3,861	..	912	1,373
	Quarter 4 - Trimestre 4	3,235	..	977	825
	Annual - Annuel	3,493	..	915	1,043
	2006											
	Quarter 1 - Trimestre 1	3,178	685	1,101	552	2,339	177	662
	Quarter 2 - Trimestre 2	3,331	652	888	211	1,751	282	1,298
	Quarter 3 - Trimestre 3	3,820	613	973	375	1,962	405	1,453
	Quarter 4 - Trimestre 4	3,271	629	1,077	388	2,094	289	888
	Annual - Annuel	3,400	645	1,010	381	2,036	288	1,076
21	Mining & oil & gas extraction - Extraction minière et extraction de pétrole et de gaz											
	2003											
	Quarter 1 - Trimestre 1	81,462	4,508	6,920	5,387	5,101	7,892	2,021	49,633	16,815	12,993	51,654
	Quarter 2 - Trimestre 2	85,629	5,022	7,229	6,032	4,850	8,168	2,545	51,782	18,284	13,019	54,327
	Quarter 3 - Trimestre 3	88,230	5,097	7,283	6,650	5,411	9,273	3,263	51,252	19,031	14,684	54,515
	Quarter 4 - Trimestre 4	88,809	4,964	7,168	6,865	5,291	9,122	2,591	52,807	18,997	14,413	55,399
	Annual - Annuel	86,032	4,898	7,150	6,234	5,163	8,614	2,605	51,369	18,282	13,777	53,974
	2004											
	Quarter 1 - Trimestre 1	89,384	4,937	7,413	6,537	5,103	10,618	2,331	52,444	18,888	15,721	54,775
	Quarter 2 - Trimestre 2	87,505	5,261	7,421	6,859	4,938	9,769	2,434	50,821	19,542	14,707	53,255

Table 10

Quarterly and Annual Estimates of Employment by Enterprise Size of Employment, for All Employees, for Selected Industries, Canada, Provinces and Territories.

(Continued - suite)

Tableau 10

Estimations trimestrielles et annuelles de l'emploi par taille d'entreprise selon l'emploi, pour l'ensemble des salariés pour une sélection d'industries, Canada, provinces et territoires.

NAICS 2002	Industry	Size - Taille										
		All Sizes - Toutes les tailles	0-4	5-19	20-49	50-99	100-299	300-499	500 +	0-49	50-299	300 +
SCIAN 2002	Industrie											
ALBERTA												
21	Mining & oil & gas extraction - Extraction minière et extraction de pétrole et de gaz											
	2004											
	Quarter 3 - Trimestre 3	88,822	5,225	7,493	6,796	5,393	9,178	2,615	52,122	19,513	14,571	54,737
	Quarter 4 - Trimestre 4	91,829	5,282	7,427	7,206	5,612	9,001	3,235	54,067	19,914	14,614	57,302
	Annual - Annuel	89,385	5,176	7,439	6,849	5,261	9,642	2,654	52,363	19,464	14,903	55,017
	2005											
	Quarter 1 - Trimestre 1	93,859	5,345	7,445	6,892	5,066	10,136	3,963	55,013	19,681	15,202	58,975
	Quarter 2 - Trimestre 2	93,247	5,370	7,765	6,667	4,667	9,489	3,243	56,046	19,801	14,157	59,289
	Quarter 3 - Trimestre 3	94,971	5,317	8,106	6,611	5,005	10,518	3,825	55,588	20,035	15,523	59,413
	Quarter 4 - Trimestre 4	99,660	5,254	7,837	6,314	5,257	10,049	3,496	61,452	19,405	15,306	64,949
	Annual - Annuel	95,434	5,322	7,788	6,621	4,999	10,048	3,632	57,025	19,731	15,047	60,657
	2006											
	Quarter 1 - Trimestre 1	104,748	5,383	7,874	6,400	4,573	9,765	4,352	66,400	19,658	14,338	70,753
	Quarter 2 - Trimestre 2	108,102	5,940	8,249	6,939	4,818	9,771	4,824	67,562	21,127	14,589	72,386
	Quarter 3 - Trimestre 3	107,820	5,787	8,194	7,658	4,894	9,852	5,384	66,051	21,639	14,746	71,435
	Quarter 4 - Trimestre 4	108,960	5,725	8,334	7,608	5,013	9,712	6,303	66,264	21,667	14,725	72,567
	Annual - Annuel	107,408	5,709	8,163	7,151	4,825	9,775	5,216	66,569	21,023	14,600	71,785
22	Utilities - Services publics											
	2003											
	Quarter 1 - Trimestre 1	11,832	121	540	360	1,020	924	9,887
	Quarter 2 - Trimestre 2	11,929	136	532	380	1,048	929	9,951
	Quarter 3 - Trimestre 3	12,255	147	589	428	1,164	900	10,191
	Quarter 4 - Trimestre 4	11,559	139	612	373	1,125	762	9,673
	Annual - Annuel	11,894	136	568	385	1,089	879	9,926
	2004											
	Quarter 1 - Trimestre 1	11,736	..	635	1,050
	Quarter 2 - Trimestre 2	12,472	..	685	1,169
	Quarter 3 - Trimestre 3	12,655	..	645	1,242
	Quarter 4 - Trimestre 4	12,344	..	659	1,213
	Annual - Annuel	12,302	..	656	1,169
	2005											
	Quarter 1 - Trimestre 1	12,362	..	575	10,369
	Quarter 2 - Trimestre 2	13,055	..	631	10,925
	Quarter 3 - Trimestre 3	12,887	..	693	10,672
	Quarter 4 - Trimestre 4	12,366	..	717	10,255
	Annual - Annuel	12,668	..	654	10,555
	2006											
	Quarter 1 - Trimestre 1	12,489	117	628	396	1,142	880	10,467
	Quarter 2 - Trimestre 2	12,998	135	661	415	1,212	920	10,867
	Quarter 3 - Trimestre 3	13,211	142	722	415	1,279	887	11,045
	Quarter 4 - Trimestre 4	13,041	148	682	361	1,191	701	11,150
	Annual - Annuel	12,935	135	674	397	1,206	847	10,882
23	Construction - Construction											
	2003											
	Quarter 1 - Trimestre 1	100,703	15,924	25,420	17,754	9,989	11,903	2,537	17,176	59,099	21,892	19,712
	Quarter 2 - Trimestre 2	108,349	15,880	29,065	18,675	10,696	12,625	2,640	18,768	63,620	23,321	21,408
	Quarter 3 - Trimestre 3	118,125	16,143	30,594	20,704	12,653	15,181	2,810	20,041	67,441	27,834	22,851
	Quarter 4 - Trimestre 4	112,987	18,885	26,742	18,748	13,061	14,631	2,611	18,310	64,375	27,692	20,920
	Annual - Annuel	110,041	16,708	27,955	18,970	11,600	13,585	2,649	18,574	63,634	25,185	21,223
	2004											
	Quarter 1 - Trimestre 1	103,938	16,096	24,917	18,288	10,944	11,996	3,103	18,595	59,301	22,940	21,697
	Quarter 2 - Trimestre 2	112,782	17,027	27,683	19,974	12,352	13,421	2,671	19,654	64,684	25,772	22,326
	Quarter 3 - Trimestre 3	121,101	17,870	28,566	20,795	14,232	15,728	3,616	20,294	67,231	29,960	23,910
	Quarter 4 - Trimestre 4	120,487	18,163	26,889	21,099	14,146	15,794	4,010	20,386	66,151	29,941	24,395
	Annual - Annuel	114,577	17,289	27,014	20,039	12,919	14,235	3,350	19,732	64,342	27,153	23,082
	2005											
	Quarter 1 - Trimestre 1	112,246	18,187	24,185	19,154	13,566	13,204	3,702	20,247	61,526	26,771	23,949
	Quarter 2 - Trimestre 2	125,573	18,495	27,287	20,996	14,579	15,512	5,273	23,431	66,778	30,091	28,704
	Quarter 3 - Trimestre 3	135,863	19,490	28,752	22,266	16,045	17,064	7,093	25,153	70,508	33,109	32,246
	Quarter 4 - Trimestre 4	133,025	17,949	28,809	21,952	17,047	17,188	5,383	24,697	68,710	34,235	30,080
	Annual - Annuel	126,677	18,530	27,258	21,092	15,309	15,742	5,363	23,382	66,880	31,051	28,745
	2006											
	Quarter 1 - Trimestre 1	127,075	19,629	26,074	20,423	15,114	15,544	8,049	22,243	66,126	30,658	30,292
	Quarter 2 - Trimestre 2	138,257	22,350	27,651	22,996	15,629	17,760	8,786	23,085	72,997	33,389	31,871
	Quarter 3 - Trimestre 3	148,274	21,765	30,523	25,194	17,391	19,901	9,541	23,960	77,482	37,292	33,501
	Quarter 4 - Trimestre 4	146,931	22,274	28,965	24,563	16,741	19,526	7,724	27,138	75,802	36,267	34,862
	Annual - Annuel	140,134	21,504	28,303	23,294	16,219	18,183	8,525	24,106	73,101	34,401	32,631
31-33	Manufacturing - Fabrication											
	2003											
	Quarter 1 - Trimestre 1	125,697	4,485	13,904	14,971	13,352	19,907	8,398	50,680	33,360	33,259	59,078

Table 10

Quarterly and Annual Estimates of Employment by Enterprise Size of Employment, for All Employees, for Selected Industries, Canada, Provinces and Territories.

(Continued - suite)

Tableau 10

Estimations trimestrielles et annuelles de l'emploi par taille d'entreprise selon l'emploi, pour l'ensemble des salariés pour une sélection d'industries, Canada, provinces et territoires.

NAICS 2002	Industry	Size - Taille										
		All Sizes - Toutes les tailles	0-4	5-19	20-49	50-99	100-299	300-499	500 +	0-49	50-299	300 +
SCIAN 2002	Industrie											
ALBERTA												
31-33 Manufacturing - Fabrication												
	2003											
	Quarter 1 - Trimestre 1	128,377	4,342	13,949	15,953	13,110	19,682	8,744	52,597	34,245	32,791	61,341
	Quarter 2 - Trimestre 2	127,865	4,444	13,906	15,928	13,058	20,127	8,788	51,615	34,278	33,184	60,402
	Quarter 3 - Trimestre 3	126,952	4,298	14,187	15,609	13,302	20,757	7,830	50,969	34,094	34,060	58,799
	Quarter 4 - Trimestre 4	130,671	4,017	14,022	16,041	13,671	22,604	7,592	52,724	34,080	36,275	60,316
	Annual - Annuel	127,223	4,392	13,987	15,615	13,205	20,118	8,440	51,465	33,994	33,324	59,905
	2004											
	Quarter 1 - Trimestre 1	126,131	4,430	13,890	15,133	12,811	22,797	7,073	49,997	33,454	35,607	57,070
	Quarter 2 - Trimestre 2	129,765	4,375	14,230	15,417	13,487	22,632	8,908	50,717	34,021	36,119	59,625
	Quarter 3 - Trimestre 3	132,168	4,125	14,259	15,798	12,745	23,191	8,414	53,637	34,182	35,936	62,051
	Quarter 4 - Trimestre 4	130,671	4,017	14,022	16,041	13,671	22,604	7,592	52,724	34,080	36,275	60,316
	Annual - Annuel	129,684	4,237	14,100	15,597	13,178	22,806	7,997	51,769	33,934	35,984	59,765
	2005											
	Quarter 1 - Trimestre 1	130,522	4,203	13,647	15,697	13,808	22,904	7,529	52,734	33,547	36,711	60,263
	Quarter 2 - Trimestre 2	134,664	3,885	13,810	16,195	14,583	22,743	8,906	54,542	33,890	37,327	63,448
	Quarter 3 - Trimestre 3	138,767	3,894	13,970	16,338	14,794	23,967	9,336	56,468	34,202	38,761	65,803
	Quarter 4 - Trimestre 4	138,681	4,295	13,517	16,851	14,840	23,173	9,810	56,195	34,664	38,013	66,005
	Annual - Annuel	135,659	4,069	13,736	16,270	14,506	23,197	8,895	54,985	34,076	37,703	63,880
	2006											
	Quarter 1 - Trimestre 1	141,170	4,046	13,953	16,758	15,915	23,498	9,192	57,807	34,757	39,413	67,000
	Quarter 2 - Trimestre 2	145,629	4,350	14,041	17,356	16,488	22,874	10,867	59,653	35,747	39,362	70,520
	Quarter 3 - Trimestre 3	147,976	4,177	14,187	17,545	16,002	24,648	10,862	60,556	35,910	40,649	71,417
	Quarter 4 - Trimestre 4	148,188	4,169	13,988	17,565	15,941	24,906	10,863	60,756	35,722	40,847	71,619
	Annual - Annuel	145,741	4,186	14,042	17,306	16,086	23,981	10,446	59,693	35,534	40,068	70,139
41 Wholesale Trade - Commerce de gros												
	2003											
	Quarter 1 - Trimestre 1	76,863	5,571	13,995	11,247	8,846	10,469	5,084	21,652	30,812	19,315	26,736
	Quarter 2 - Trimestre 2	77,750	5,736	13,822	11,753	9,328	10,485	4,760	21,866	31,311	19,813	26,626
	Quarter 3 - Trimestre 3	76,846	5,566	13,744	11,581	9,344	10,086	4,669	21,856	30,890	19,430	26,526
	Quarter 4 - Trimestre 4	77,178	5,416	13,714	11,113	9,156	10,598	5,210	21,972	30,243	19,754	27,181
	Annual - Annuel	77,159	5,572	13,819	11,423	9,168	10,410	4,931	21,836	30,814	19,578	26,767
	2004											
	Quarter 1 - Trimestre 1	75,852	5,565	13,484	10,194	9,569	10,335	4,653	22,051	29,244	19,905	26,704
	Quarter 2 - Trimestre 2	77,761	5,731	14,250	10,695	10,351	10,357	4,804	21,573	30,676	20,707	26,377
	Quarter 3 - Trimestre 3	77,107	5,552	14,302	10,553	10,023	10,750	3,902	22,027	30,406	20,773	25,928
	Quarter 4 - Trimestre 4	77,487	5,541	14,014	10,832	9,409	11,180	3,831	22,681	30,386	20,589	26,512
	Annual - Annuel	77,052	5,597	14,012	10,569	9,838	10,656	4,297	22,083	30,178	20,493	26,380
	2005											
	Quarter 1 - Trimestre 1	76,719	5,368	13,796	10,675	9,122	11,759	3,662	22,337	29,839	20,881	25,998
	Quarter 2 - Trimestre 2	78,033	5,337	14,042	11,697	9,165	12,112	3,862	21,820	31,075	21,277	25,681
	Quarter 3 - Trimestre 3	79,021	5,116	14,344	11,460	9,541	12,627	3,471	22,463	30,919	22,168	25,934
	Quarter 4 - Trimestre 4	80,037	5,425	14,153	11,267	9,511	12,868	3,785	23,029	30,844	22,379	26,814
	Annual - Annuel	78,452	5,311	14,084	11,274	9,335	12,341	3,695	22,412	30,669	21,676	26,107
	2006											
	Quarter 1 - Trimestre 1	80,526	5,355	14,139	11,430	9,215	12,900	3,914	23,573	30,924	22,115	27,487
	Quarter 2 - Trimestre 2	83,123	5,278	14,604	12,062	9,571	13,088	4,600	23,921	31,944	22,659	28,521
	Quarter 3 - Trimestre 3	84,897	5,097	14,559	12,178	10,053	13,247	4,944	24,818	31,834	23,300	29,763
	Quarter 4 - Trimestre 4	86,670	5,482	14,367	12,236	9,814	13,117	5,991	25,663	32,085	22,931	31,654
	Annual - Annuel	83,804	5,303	14,417	11,976	9,663	13,088	4,862	24,494	31,697	22,751	29,356
44-45 Retail trade - Commerce de détail												
	2003											
	Quarter 1 - Trimestre 1	178,150	11,514	32,682	20,590	15,819	16,019	3,520	78,006	64,786	31,838	81,526
	Quarter 2 - Trimestre 2	183,200	12,410	32,553	21,409	15,529	17,897	3,266	80,136	66,372	33,426	83,402
	Quarter 3 - Trimestre 3	183,628	12,989	31,971	21,444	15,551	16,819	2,924	81,930	66,405	32,370	84,854
	Quarter 4 - Trimestre 4	187,976	12,444	32,271	21,128	15,970	17,163	3,082	85,919	65,843	33,133	89,000
	Annual - Annuel	183,239	12,339	32,369	21,143	15,717	16,974	3,198	81,497	65,851	32,692	84,695
	2004											
	Quarter 1 - Trimestre 1	181,436	12,769	31,578	19,822	15,350	15,933	3,059	82,924	64,169	31,283	85,984
	Quarter 2 - Trimestre 2	185,282	12,097	33,204	20,056	14,667	17,253	3,740	84,266	65,357	31,920	88,005
	Quarter 3 - Trimestre 3	187,035	12,091	33,203	19,864	14,642	16,909	3,115	87,211	65,158	31,551	90,326
	Quarter 4 - Trimestre 4	191,158	12,381	32,615	19,941	15,054	15,808	3,894	91,465	64,937	30,862	95,358
	Annual - Annuel	186,228	12,335	32,650	19,921	14,928	16,476	3,452	86,466	64,905	31,404	89,918
	2005											
	Quarter 1 - Trimestre 1	185,276	12,448	31,841	19,447	15,422	15,093	3,671	87,354	63,736	30,515	91,025
	Quarter 2 - Trimestre 2	188,664	11,866	32,939	20,005	15,477	17,161	4,295	86,921	64,810	32,638	91,216
	Quarter 3 - Trimestre 3	190,694	11,808	33,111	20,712	15,673	16,486	4,875	88,030	65,630	32,158	92,905
	Quarter 4 - Trimestre 4	196,452	11,987	32,528	20,921	15,761	16,667	4,246	94,341	65,436	32,428	98,587
	Annual - Annuel	190,271	12,027	32,605	20,271	15,583	16,352	4,272	89,162	64,903	31,935	93,433
	2006											
	Quarter 1 - Trimestre 1	193,544	12,525	31,474	20,927	15,403	16,533	4,237	92,445	64,925	31,936	96,682
	Quarter 2 - Trimestre 2	197,676	12,329	32,463	22,122	16,812	17,572	4,375	92,002	66,914	34,384	96,377
	Quarter 3 - Trimestre 3	199,582	11,993	32,350	21,961	16,782	17,338	4,407	94,753	66,303	34,119	99,160
	Quarter 4 - Trimestre 4	206,967	12,055	32,038	22,315	17,268	17,915	4,092	101,284	66,409	35,182	105,375

Table 10

Quarterly and Annual Estimates of Employment by Enterprise Size of Employment, for All Employees, for Selected Industries, Canada, Provinces and Territories.

(Continued - suite)

Tableau 10

Estimations trimestrielles et annuelles de l'emploi par taille d'entreprise selon l'emploi, pour l'ensemble des salariés pour une sélection d'industries, Canada, provinces et territoires.

NAICS 2002	Industry	Size - Taille										
		All Sizes - Toutes les tailles	0-4	5-19	20-49	50-99	100-299	300-499	500 +	0-49	50-299	300 +
SCIAN 2002	Industrie											
ALBERTA												
44-45 Retail trade - Commerce de détail												
	2006											
	Annual - Annuel	199,442	12,225	32,081	21,831	16,566	17,339	4,278	95,121	66,138	33,906	99,399
48-49 Transportation & warehousing - Transport et entreposage												
	2003											
	Quarter 1 - Trimestre 1	71,440	6,788	8,556	6,726	4,494	8,337	2,928	33,610	22,070	12,831	36,538
	Quarter 2 - Trimestre 2	71,274	6,783	8,741	6,627	4,704	8,509	3,425	32,486	22,150	13,213	35,911
	Quarter 3 - Trimestre 3	71,325	7,217	9,001	6,592	4,606	8,965	1,873	33,071	22,811	13,570	34,944
	Quarter 4 - Trimestre 4	72,600	7,387	8,938	7,030	4,406	8,467	3,161	33,211	23,356	12,873	36,371
	Annual - Annuel	71,660	7,044	8,809	6,744	4,553	8,569	2,847	33,094	22,597	13,122	35,941
	2004											
	Quarter 1 - Trimestre 1	72,002	7,350	8,814	6,837	4,513	8,592	3,827	32,068	23,001	13,106	35,895
	Quarter 2 - Trimestre 2	73,604	7,181	8,947	6,675	4,542	9,119	3,912	33,226	22,803	13,662	37,138
	Quarter 3 - Trimestre 3	73,608	7,131	8,864	6,600	4,437	9,137	3,254	34,184	22,595	13,575	37,437
	Quarter 4 - Trimestre 4	76,515	7,260	8,969	6,696	4,563	9,349	3,520	36,158	22,924	13,912	39,678
	Annual - Annuel	73,932	7,230	8,898	6,702	4,514	9,050	3,628	33,909	22,831	13,564	37,537
	2005											
	Quarter 1 - Trimestre 1	76,003	7,089	8,734	6,857	4,768	8,832	3,691	36,033	22,680	13,600	39,724
	Quarter 2 - Trimestre 2	76,814	7,263	9,229	6,998	4,161	8,567	4,049	36,548	23,489	12,728	40,597
	Quarter 3 - Trimestre 3	77,371	7,501	9,305	7,291	4,629	9,848	3,242	35,556	24,096	14,477	38,798
	Quarter 4 - Trimestre 4	78,804	7,746	9,409	7,549	4,769	10,273	3,394	35,665	24,703	15,042	39,058
	Annual - Annuel	77,248	7,400	9,169	7,173	4,582	9,380	3,594	35,950	23,742	13,962	39,544
	2006											
	Quarter 1 - Trimestre 1	78,609	7,842	9,296	7,365	4,962	8,830	4,168	36,146	24,504	13,792	40,313
	Quarter 2 - Trimestre 2	79,447	7,707	9,740	7,328	4,738	9,047	3,585	37,303	24,775	13,785	40,888
	Quarter 3 - Trimestre 3	79,552	8,072	9,531	7,574	4,920	8,238	3,769	37,448	25,177	13,158	41,218
	Quarter 4 - Trimestre 4	81,693	7,947	10,028	7,805	4,894	8,641	3,012	39,366	25,780	13,535	42,378
	Annual - Annuel	79,825	7,892	9,649	7,518	4,878	8,689	3,634	37,566	25,059	13,567	41,199
51 Information & cultural industries - Industrie de l'information et industrie culturelle												
	2003											
	Quarter 1 - Trimestre 1	27,054	974	1,600	2,208	1,828	2,240	783	17,420	4,782	4,068	18,203
	Quarter 2 - Trimestre 2	26,768	939	1,593	2,166	1,842	2,284	997	16,948	4,698	4,126	17,945
	Quarter 3 - Trimestre 3	27,013	918	1,622	2,169	1,848	2,271	957	17,228	4,709	4,119	18,185
	Quarter 4 - Trimestre 4	26,725	921	1,684	2,094	1,617	2,325	803	17,282	4,698	3,942	18,085
	Annual - Annuel	26,890	938	1,625	2,159	1,784	2,280	885	17,219	4,722	4,064	18,105
	2004											
	Quarter 1 - Trimestre 1	27,576	915	1,741	2,018	691	17,627	4,674	4,584	18,318
	Quarter 2 - Trimestre 2	27,922	906	1,756	2,112	943	18,127	4,774	4,078	19,071
	Quarter 3 - Trimestre 3	28,088	890	1,713	2,365	1,343	18,032	4,968	3,746	19,375
	Quarter 4 - Trimestre 4	27,433	925	1,775	2,290	1,100	17,019	4,990	4,324	18,119
	Annual - Annuel	27,755	909	1,746	2,196	1,019	17,701	4,851	4,183	18,721
	2005											
	Quarter 1 - Trimestre 1	27,118	932	1,705	2,088	1,257	3,007	815	17,315	4,725	4,263	18,130
	Quarter 2 - Trimestre 2	28,352	910	1,703	1,898	1,357	2,699	866	18,919	4,511	4,056	19,785
	Quarter 3 - Trimestre 3	29,732	911	1,793	1,943	1,318	2,502	964	20,301	4,647	3,821	21,265
	Quarter 4 - Trimestre 4	31,330	937	1,779	1,736	1,197	2,323	1,133	22,226	4,451	3,519	23,359
	Annual - Annuel	29,133	922	1,745	1,916	1,282	2,633	944	19,690	4,583	3,915	20,635
	2006											
	Quarter 1 - Trimestre 1	30,889	904	1,807	1,905	1,331	1,847	1,135	21,960	4,615	3,178	23,096
	Quarter 2 - Trimestre 2	31,602	905	1,747	2,174	1,598	1,802	861	22,515	4,826	3,400	23,376
	Quarter 3 - Trimestre 3	32,383	917	1,783	2,128	1,548	1,957	1,185	22,865	4,828	3,505	24,051
	Quarter 4 - Trimestre 4	32,843	1,003	1,735	2,154	1,368	2,191	1,064	23,329	4,892	3,558	24,393
	Annual - Annuel	31,929	932	1,768	2,090	1,461	1,949	1,061	22,667	4,790	3,410	23,729
52 Finance & insurance - Finance et assurances												
	2003											
	Quarter 1 - Trimestre 1	45,565	3,487	3,665	2,164	1,635	2,844	2,379	29,392	9,316	4,479	31,770
	Quarter 2 - Trimestre 2	44,514	3,570	3,733	2,287	1,640	2,593	2,413	28,276	9,591	4,234	30,690
	Quarter 3 - Trimestre 3	44,588	3,321	3,862	2,473	1,552	2,671	2,252	28,457	9,656	4,223	30,709
	Quarter 4 - Trimestre 4	44,571	3,239	4,013	2,399	1,551	2,947	2,161	28,261	9,650	4,498	30,422
	Annual - Annuel	44,809	3,404	3,818	2,331	1,594	2,764	2,301	28,596	9,553	4,359	30,898
	2004											
	Quarter 1 - Trimestre 1	44,177	3,327	3,830	2,384	1,751	27,315	9,542	5,570	29,066
	Quarter 2 - Trimestre 2	45,228	3,323	3,971	2,387	2,139	28,125	9,681	5,282	30,265
	Quarter 3 - Trimestre 3	44,923	3,342	3,992	2,245	2,106	28,072	9,579	5,166	30,178
	Quarter 4 - Trimestre 4	45,295	3,475	3,831	2,363	1,673	28,816	9,669	5,137	30,489
	Annual - Annuel	44,906	3,367	3,906	2,345	1,918	28,082	9,618	5,289	29,999
	2005											
	Quarter 1 - Trimestre 1	46,104	3,277	3,944	2,275	1,536	3,446	2,093	29,533	9,496	4,982	31,626
	Quarter 2 - Trimestre 2	46,670	3,326	4,022	2,354	1,681	3,393	2,057	29,837	9,701	5,074	31,894
	Quarter 3 - Trimestre 3	46,657	3,280	3,948	2,434	1,529	3,281	2,019	30,166	9,662	4,810	32,184

Table 10

Quarterly and Annual Estimates of Employment by Enterprise Size of Employment, for All Employees, for Selected Industries, Canada, Provinces and Territories.

(Continued - suite)

Tableau 10

Estimations trimestrielles et annuelles de l'emploi par taille d'entreprise selon l'emploi, pour l'ensemble des salariés pour une sélection d'industries, Canada, provinces et territoires.

NAICS 2002	Industry	Size - Taille										
		All Sizes - Toutes les tailles	0-4	5-19	20-49	50-99	100-299	300-499	500 +	0-49	50-299	300 +
SCIAN 2002	Industrie											
ALBERTA												
52	Finance & insurance - Finance et assurances											
	2005											
	Quarter 4 - Trimestre 4	47,300	3,324	4,232	2,305	1,702	3,378	1,507	30,853	9,860	5,080	32,360
	Annual - Annuel	46,683	3,302	4,036	2,342	1,612	3,375	1,919	30,097	9,680	4,987	32,016
	2006											
	Quarter 1 - Trimestre 1	48,709	3,933	4,057	2,447	1,714	3,662	1,955	30,941	10,438	5,376	32,896
	Quarter 2 - Trimestre 2	49,638	3,672	4,454	2,594	1,686	4,222	2,149	30,861	10,720	5,908	33,010
	Quarter 3 - Trimestre 3	50,030	3,697	4,445	2,507	1,679	4,297	1,688	31,717	10,649	5,976	33,405
	Quarter 4 - Trimestre 4	50,721	4,141	4,185	2,738	1,538	4,415	1,755	31,948	11,064	5,953	33,703
	Annual - Annuel	49,775	3,861	4,285	2,572	1,654	4,149	1,887	31,367	10,718	5,803	33,254
53	Real estate & rental & leasing - Services immobiliers et services de location et de location à bail											
	2003											
	Quarter 1 - Trimestre 1	27,916	4,942	5,915	3,680	2,640	3,120	14,536	5,760	7,619
	Quarter 2 - Trimestre 2	29,344	5,271	5,984	3,850	3,014	3,550	15,106	6,564	7,675
	Quarter 3 - Trimestre 3	29,722	5,103	6,186	3,878	3,115	3,644	15,167	6,759	7,796
	Quarter 4 - Trimestre 4	30,008	4,729	6,394	4,254	3,169	3,807	15,378	6,976	7,654
	Annual - Annuel	29,247	5,012	6,120	3,915	2,985	3,530	15,047	6,515	7,686
	2004											
	Quarter 1 - Trimestre 1	28,977	5,017	5,990	4,067	3,031	3,186	898	6,789	15,074	6,217	7,686
	Quarter 2 - Trimestre 2	30,091	5,345	6,331	4,185	2,857	3,815	991	6,566	15,862	6,673	7,556
	Quarter 3 - Trimestre 3	30,666	5,206	6,321	4,364	2,927	4,686	620	6,541	15,892	7,613	7,161
	Quarter 4 - Trimestre 4	31,004	4,967	6,321	4,506	2,938	4,280	730	7,262	15,794	7,218	7,992
	Annual - Annuel	30,184	5,134	6,241	4,281	2,938	3,992	810	6,789	15,655	6,930	7,599
	2005											
	Quarter 1 - Trimestre 1	31,395	4,749	6,400	4,241	3,257	4,132	1,674	6,943	15,390	7,389	8,617
	Quarter 2 - Trimestre 2	32,697	5,530	6,095	4,462	3,516	4,482	1,516	7,097	16,086	7,999	8,612
	Quarter 3 - Trimestre 3	32,729	5,543	6,163	4,731	3,416	4,439	1,098	7,338	16,438	7,855	8,436
	Quarter 4 - Trimestre 4	32,539	5,484	6,305	4,447	2,852	4,144	1,421	7,885	16,237	6,996	9,306
	Annual - Annuel	32,340	5,327	6,241	4,470	3,260	4,299	1,427	7,316	16,038	7,560	8,743
	2006											
	Quarter 1 - Trimestre 1	34,711	5,340	6,235	4,334	3,105	3,807	2,017	9,874	15,908	6,912	11,891
	Quarter 2 - Trimestre 2	35,232	5,952	6,030	4,616	2,869	4,166	2,302	9,298	16,598	7,034	11,599
	Quarter 3 - Trimestre 3	35,026	5,689	6,247	4,342	3,083	4,085	2,231	9,351	16,277	7,167	11,582
	Quarter 4 - Trimestre 4	34,929	5,829	6,303	4,267	3,254	4,129	1,898	9,249	16,399	7,383	11,147
	Annual - Annuel	34,974	5,702	6,204	4,390	3,078	4,046	2,112	9,443	16,296	7,124	11,555
54	Professional, scientific & technical services - Services professionnels, scientifiques et techniques											
	2003											
	Quarter 1 - Trimestre 1	87,636	23,276	17,021	9,041	6,779	9,190	4,319	18,010	49,338	15,969	22,329
	Quarter 2 - Trimestre 2	89,148	23,343	17,852	9,526	7,139	8,605	4,840	17,844	50,720	15,744	22,684
	Quarter 3 - Trimestre 3	87,484	22,827	17,627	9,599	7,431	9,207	4,945	15,848	50,053	16,638	20,793
	Quarter 4 - Trimestre 4	89,948	23,467	18,036	9,805	7,093	9,810	5,038	16,699	51,308	16,903	21,736
	Annual - Annuel	88,554	23,228	17,634	9,493	7,111	9,203	4,785	17,100	50,355	16,313	21,885
	2004											
	Quarter 1 - Trimestre 1	91,590	23,774	17,587	9,479	7,378	10,026	6,145	17,202	50,840	17,404	23,347
	Quarter 2 - Trimestre 2	95,111	23,242	18,810	9,925	7,937	9,785	7,049	18,362	51,977	17,723	25,411
	Quarter 3 - Trimestre 3	92,874	23,680	17,983	9,953	8,196	10,377	5,921	16,764	51,616	18,573	22,685
	Quarter 4 - Trimestre 4	94,063	24,105	18,173	10,182	7,661	10,964	6,449	16,529	52,460	18,626	22,977
	Annual - Annuel	93,410	23,700	18,138	9,885	7,793	10,288	6,391	17,214	51,723	18,081	23,605
	2005											
	Quarter 1 - Trimestre 1	97,282	24,379	17,736	10,126	7,692	11,231	6,480	19,638	52,241	18,923	26,118
	Quarter 2 - Trimestre 2	100,798	24,898	18,493	10,502	8,048	11,666	5,992	21,197	53,894	19,714	27,189
	Quarter 3 - Trimestre 3	98,469	24,556	18,779	11,271	8,010	12,486	4,477	18,889	54,606	20,496	23,367
	Quarter 4 - Trimestre 4	100,602	25,306	18,908	11,164	7,967	12,034	5,210	20,012	55,379	20,001	25,222
	Annual - Annuel	99,288	24,785	18,479	10,766	7,929	11,854	5,540	19,934	54,030	19,784	25,474
	2006											
	Quarter 1 - Trimestre 1	106,683	26,200	18,659	10,826	8,488	13,854	5,002	23,653	55,686	22,342	28,655
	Quarter 2 - Trimestre 2	108,905	26,904	19,314	11,800	8,524	13,310	4,749	24,304	58,018	21,834	29,053
	Quarter 3 - Trimestre 3	106,844	25,763	19,682	11,764	8,768	12,324	4,924	23,619	57,209	21,092	28,543
	Quarter 4 - Trimestre 4	108,285	26,553	19,503	11,638	8,100	12,426	5,839	24,227	57,694	20,526	30,066
	Annual - Annuel	107,679	26,355	19,289	11,507	8,470	12,978	5,129	23,951	57,152	21,448	29,079
55	Management of companies & enterprises - Gestion de sociétés et d'entreprises											
	2003											
	Quarter 1 - Trimestre 1	12,088	2,081	1,502	1,356	900	1,861	4,939	2,761	4,388
	Quarter 2 - Trimestre 2	12,136	2,148	1,642	1,374	759	1,884	5,164	2,643	4,330
	Quarter 3 - Trimestre 3	11,387	2,030	1,638	1,305	761	1,640	4,972	2,402	4,013
	Quarter 4 - Trimestre 4	11,676	2,054	1,555	1,370	998	1,536	4,978	2,534	4,164
	Annual - Annuel	11,822	2,078	1,584	1,351	854	1,730	5,013	2,585	4,224

Table 10

Quarterly and Annual Estimates of Employment by Enterprise Size of Employment, for All Employees, for Selected Industries, Canada, Provinces and Territories.

(Continued - suite)

Tableau 10

Estimations trimestrielles et annuelles de l'emploi par taille d'entreprise selon l'emploi, pour l'ensemble des salariés pour une sélection d'industries, Canada, provinces et territoires.

NAICS 2002	Industry	Size - Taille										
		All Sizes - Toutes les tailles	0-4	5-19	20-49	50-99	100-299	300-499	500 +	0-49	50-299	300 +
SCIAN 2002	Industrie											
ALBERTA												
55	Management of companies & enterprises - Gestion de sociétés et d'entreprises											
	2004											
	Quarter 1 - Trimestre 1	12,107	2,019	1,805	1,320	5,143
	Quarter 2 - Trimestre 2	13,419	2,224	1,951	1,518	5,693
	Quarter 3 - Trimestre 3	13,437	2,070	2,019	1,423	5,512
	Quarter 4 - Trimestre 4	13,601	2,132	2,043	1,570	5,745
	Annual - Annuel	13,141	2,111	1,954	1,458	5,523
	2005											
	Quarter 1 - Trimestre 1	14,289	2,084	2,008	1,521	5,612	2,608	6,068
	Quarter 2 - Trimestre 2	15,272	2,174	1,972	1,797	5,943	2,893	6,437
	Quarter 3 - Trimestre 3	15,714	2,086	1,910	1,554	5,550	2,936	7,228
	Quarter 4 - Trimestre 4	16,519	2,004	1,531	1,400	4,934	2,397	9,188
	Annual - Annuel	15,449	2,087	1,855	1,568	5,510	2,708	7,230
	2006											
	Quarter 1 - Trimestre 1	16,108	1,649	1,537	1,332	571	1,732	4,519	2,303	9,287
	Quarter 2 - Trimestre 2	17,402	1,691	1,606	1,285	701	2,175	4,581	2,876	9,945
	Quarter 3 - Trimestre 3	17,678	1,676	1,621	1,319	701	2,435	4,616	3,135	9,927
	Quarter 4 - Trimestre 4	15,544	1,698	1,806	1,494	877	2,427	4,998	3,304	7,241
	Annual - Annuel	16,683	1,678	1,643	1,358	712	2,192	4,679	2,905	9,100
56	Admin. & support, waste management. & remediation services - Services admin., soutien, gestion des déchets, assainissem.											
	2003											
	Quarter 1 - Trimestre 1	56,550	5,713	8,884	5,978	4,039	7,153	4,114	20,670	20,574	11,192	24,784
	Quarter 2 - Trimestre 2	60,435	5,777	10,538	7,007	4,682	7,246	5,108	20,078	23,321	11,928	25,186
	Quarter 3 - Trimestre 3	62,299	6,143	11,068	6,912	4,840	7,717	5,181	20,437	24,123	12,557	25,619
	Quarter 4 - Trimestre 4	60,926	6,230	10,229	6,286	4,361	8,191	3,924	21,705	22,744	12,552	25,630
	Annual - Annuel	60,053	5,966	10,180	6,545	4,481	7,577	4,582	20,723	22,691	12,057	25,305
	2004											
	Quarter 1 - Trimestre 1	59,085	5,591	9,937	6,272	4,258	7,082	3,748	22,197	21,799	11,341	25,945
	Quarter 2 - Trimestre 2	65,228	6,058	11,139	6,893	5,017	7,773	3,662	24,686	24,090	12,791	28,347
	Quarter 3 - Trimestre 3	67,133	6,532	11,078	7,123	4,884	7,943	3,540	26,033	24,733	12,827	29,573
	Quarter 4 - Trimestre 4	66,262	6,943	9,594	6,721	4,327	7,527	3,847	27,304	23,258	11,853	31,151
	Annual - Annuel	64,427	6,281	10,437	6,752	4,622	7,581	3,699	25,055	23,470	12,203	28,754
	2005											
	Quarter 1 - Trimestre 1	65,581	6,258	9,418	5,997	4,640	7,299	4,062	27,907	21,673	11,939	31,969
	Quarter 2 - Trimestre 2	69,600	6,772	10,329	6,920	5,453	9,118	2,740	28,269	24,020	14,571	31,009
	Quarter 3 - Trimestre 3	69,599	6,215	11,250	7,273	6,066	9,301	3,209	26,286	24,738	15,366	29,495
	Quarter 4 - Trimestre 4	67,610	6,302	10,715	6,401	5,708	8,507	3,520	26,456	23,418	14,215	29,977
	Annual - Annuel	68,098	6,387	10,428	6,648	5,467	8,556	3,383	27,230	23,462	14,023	30,612
	2006											
	Quarter 1 - Trimestre 1	65,936	6,373	10,211	6,131	4,977	8,089	3,446	26,710	22,715	13,066	30,156
	Quarter 2 - Trimestre 2	70,909	6,922	11,533	7,296	5,995	8,471	3,806	26,885	25,751	14,466	30,692
	Quarter 3 - Trimestre 3	72,851	7,069	11,812	7,434	6,303	9,023	4,056	27,153	26,316	15,326	31,209
	Quarter 4 - Trimestre 4	71,054	7,259	10,895	6,946	5,663	8,220	5,197	26,873	25,101	13,883	32,070
	Annual - Annuel	70,188	6,906	11,113	6,952	5,734	8,451	4,126	26,905	24,971	14,185	31,032
61	Educational services - Services d'enseignement											
	2003											
	Quarter 1 - Trimestre 1	111,451	1,069	1,454	1,761	1,715	4,805	8,932	91,716	4,284	6,520	100,648
	Quarter 2 - Trimestre 2	112,034	1,050	1,520	1,849	1,807	4,537	7,927	93,343	4,420	6,344	101,270
	Quarter 3 - Trimestre 3	84,865	983	1,354	1,643	1,828	5,281	9,052	64,723	3,980	7,109	73,775
	Quarter 4 - Trimestre 4	110,874	1,067	1,458	1,549	2,068	4,486	7,796	92,449	4,074	6,554	100,246
	Annual - Annuel	104,806	1,042	1,447	1,701	1,855	4,777	8,427	85,558	4,190	6,632	93,985
	2004											
	Quarter 1 - Trimestre 1	110,849	1,125	1,465	1,451	2,219	4,579	6,935	93,076	4,041	6,797	100,011
	Quarter 2 - Trimestre 2	109,737	1,153	1,550	1,594	2,005	4,821	6,290	92,325	4,297	6,826	98,614
	Quarter 3 - Trimestre 3	89,240	1,078	1,447	1,597	1,590	5,313	7,906	70,310	4,122	6,902	78,216
	Quarter 4 - Trimestre 4	112,795	1,166	1,628	1,523	1,946	4,406	6,470	95,656	4,317	6,352	102,126
	Annual - Annuel	105,655	1,131	1,522	1,541	1,940	4,780	6,900	87,842	4,194	6,719	94,742
	2005											
	Quarter 1 - Trimestre 1	113,206	1,154	1,557	1,548	2,043	4,028	5,176	97,700	4,259	6,071	102,876
	Quarter 2 - Trimestre 2	113,441	1,149	1,621	1,683	1,522	4,717	6,112	96,637	4,453	6,239	102,749
	Quarter 3 - Trimestre 3	89,975	1,075	1,494	1,598	1,479	5,694	7,649	70,986	4,166	7,174	78,635
	Quarter 4 - Trimestre 4	114,403	1,150	1,749	1,409	2,096	5,379	6,509	96,111	4,307	7,475	102,621
	Annual - Annuel	107,756	1,132	1,605	1,559	1,785	4,955	6,362	90,358	4,297	6,740	96,720
	2006											
	Quarter 1 - Trimestre 1	115,816	1,181	1,779	1,419	2,083	4,393	6,762	98,200	4,379	6,476	104,962
	Quarter 2 - Trimestre 2	115,106	1,263	1,751	1,452	1,908	4,813	6,377	97,540	4,466	6,722	103,917
	Quarter 3 - Trimestre 3	89,892	1,124	1,540	1,415	1,764	5,595	8,417	70,037	4,079	7,359	78,454
	Quarter 4 - Trimestre 4	117,332	1,212	1,703	1,466	2,266	4,294	6,993	99,399	4,381	6,559	106,392
	Annual - Annuel	109,537	1,195	1,693	1,438	2,005	4,774	7,137	91,294	4,326	6,779	98,431

Table 10

Quarterly and Annual Estimates of Employment by Enterprise Size of Employment, for All Employees, for Selected Industries, Canada, Provinces and Territories.

(Continued - suite)

Tableau 10

Estimations trimestrielles et annuelles de l'emploi par taille d'entreprise selon l'emploi, pour l'ensemble des salariés pour une sélection d'industries, Canada, provinces et territoires.

NAICS 2002	Industry	Size - Taille										
		All Sizes - Toutes les tailles	0-4	5-19	20-49	50-99	100-299	300-499	500 +	0-49	50-299	300 +
SCIAN 2002	Industrie											
ALBERTA												
62	Health care & social assistance - Soins de santé et assistance sociale											
	2003											
	Quarter 1 - Trimestre 1	117,856	11,061	19,375	9,117	6,707	10,364	4,848	56,383	39,553	17,072	61,231
	Quarter 2 - Trimestre 2	119,839	11,320	19,426	9,354	6,401	10,927	4,967	57,444	40,099	17,328	62,412
	Quarter 3 - Trimestre 3	119,759	11,407	18,692	9,253	7,058	10,953	4,771	57,625	39,353	18,011	62,396
	Quarter 4 - Trimestre 4	121,078	11,013	19,257	9,296	7,543	10,744	4,974	58,251	39,566	18,287	63,225
	Annual - Annuel	119,633	11,200	19,187	9,255	6,927	10,747	4,890	57,426	39,643	17,674	62,316
	2004											
	Quarter 1 - Trimestre 1	120,555	11,644	18,950	9,260	7,122	10,471	4,677	58,432	39,854	17,592	63,109
	Quarter 2 - Trimestre 2	122,463	11,877	19,105	8,935	6,880	10,881	5,000	59,784	39,918	17,761	64,784
	Quarter 3 - Trimestre 3	122,709	11,599	19,130	8,964	6,525	11,290	5,173	60,027	39,693	17,815	65,200
	Quarter 4 - Trimestre 4	121,900	11,799	19,214	8,991	6,782	10,665	5,148	59,301	40,004	17,448	64,448
	Annual - Annuel	121,907	11,730	19,100	9,038	6,827	10,827	4,999	59,386	39,867	17,654	64,385
	2005											
	Quarter 1 - Trimestre 1	120,096	11,870	19,544	8,723	6,582	11,563	3,879	57,934	40,138	18,145	61,814
	Quarter 2 - Trimestre 2	122,296	11,924	19,802	8,691	6,637	11,231	4,107	59,904	40,417	17,867	64,011
	Quarter 3 - Trimestre 3	123,239	11,648	19,397	9,190	6,553	11,764	4,269	60,417	40,236	18,317	64,686
	Quarter 4 - Trimestre 4	129,600	11,374	20,352	9,235	6,989	11,016	5,479	65,155	40,961	18,004	70,634
	Annual - Annuel	123,808	11,704	19,774	8,960	6,690	11,393	4,433	60,853	40,438	18,083	65,286
	2006											
	Quarter 1 - Trimestre 1	128,751	11,451	20,450	9,507	6,502	10,983	5,914	63,945	41,408	17,485	69,858
	Quarter 2 - Trimestre 2	131,194	11,081	20,928	9,874	6,830	11,157	5,897	65,428	41,883	17,987	71,324
	Quarter 3 - Trimestre 3	131,308	11,805	20,322	9,392	6,971	11,500	5,246	66,072	41,520	18,471	71,318
	Quarter 4 - Trimestre 4	132,215	11,850	20,651	9,309	7,414	11,170	5,815	66,008	41,809	18,583	71,823
	Annual - Annuel	130,867	11,547	20,588	9,520	6,929	11,202	5,718	65,363	41,655	18,132	71,081
71	Arts, entertainment & recreation - Arts, spectacles et loisirs											
	2003											
	Quarter 1 - Trimestre 1	24,333	1,257	3,953	3,100	2,123	4,078	1,897	7,924	8,310	6,201	9,822
	Quarter 2 - Trimestre 2	28,262	1,254	4,697	4,051	4,177	5,236	2,022	6,824	10,002	9,413	8,846
	Quarter 3 - Trimestre 3	29,782	1,500	4,678	4,002	4,816	5,470	2,139	7,178	10,181	10,285	9,316
	Quarter 4 - Trimestre 4	25,522	1,538	3,855	3,189	2,929	4,480	1,290	8,240	8,582	7,410	9,530
	Annual - Annuel	26,975	1,387	4,296	3,586	3,511	4,816	1,837	7,541	9,269	8,327	9,379
	2004											
	Quarter 1 - Trimestre 1	24,564	1,433	3,833	2,720	2,265	4,428	1,417	8,468	7,985	6,693	9,886
	Quarter 2 - Trimestre 2	29,507	1,439	4,531	4,101	4,405	5,620	807	8,605	10,071	10,024	9,412
	Quarter 3 - Trimestre 3	30,572	1,410	4,910	4,025	5,189	5,376	1,487	8,176	10,345	10,565	9,663
	Quarter 4 - Trimestre 4	25,628	1,495	4,041	3,477	2,673	4,189	1,650	8,103	9,013	6,862	9,753
	Annual - Annuel	27,568	1,444	4,329	3,581	3,633	4,903	1,340	8,338	9,353	8,536	9,678
	2005											
	Quarter 1 - Trimestre 1	24,049	1,551	3,847	2,753	1,743	4,207	1,755	8,193	8,151	5,950	9,949
	Quarter 2 - Trimestre 2	29,222	1,606	4,440	4,207	3,900	4,934	1,675	8,460	10,253	8,834	10,135
	Quarter 3 - Trimestre 3	30,497	1,617	4,437	4,143	4,637	5,041	1,860	8,762	10,197	9,678	10,622
	Quarter 4 - Trimestre 4	26,073	1,526	3,780	3,461	2,410	4,207	1,750	8,940	8,766	6,617	10,690
	Annual - Annuel	27,460	1,575	4,126	3,641	3,172	4,597	1,760	8,589	9,342	7,770	10,349
	2006											
	Quarter 1 - Trimestre 1	25,080	1,462	3,870	2,748	2,016	3,693	8,080	5,709	11,291
	Quarter 2 - Trimestre 2	30,193	1,685	4,434	3,980	4,517	4,785	10,098	9,302	10,793
	Quarter 3 - Trimestre 3	31,604	1,473	4,451	4,288	5,249	5,432	10,212	10,681	10,711
	Quarter 4 - Trimestre 4	27,368	1,581	3,777	3,442	3,128	4,139	8,800	7,267	11,301
	Annual - Annuel	28,561	1,550	4,133	3,614	3,727	4,512	9,298	8,240	11,024
72	Accommodation & food services - Hébergement et services de restauration											
	2003											
	Quarter 1 - Trimestre 1	125,102	4,591	27,468	29,829	19,230	15,307	4,603	24,073	61,889	34,537	28,676
	Quarter 2 - Trimestre 2	127,850	4,462	28,224	31,146	20,578	15,932	4,060	23,448	63,832	36,510	27,508
	Quarter 3 - Trimestre 3	128,442	4,065	28,516	31,621	20,993	15,981	3,344	23,922	64,202	36,974	27,266
	Quarter 4 - Trimestre 4	127,379	5,359	27,957	29,915	19,906	14,472	4,433	25,337	63,231	34,378	29,770
	Annual - Annuel	127,193	4,619	28,041	30,628	20,177	15,423	4,110	24,195	63,289	35,600	28,305
	2004											
	Quarter 1 - Trimestre 1	124,768	4,000	27,841	29,590	20,075	13,352	3,481	26,428	61,431	33,427	29,910
	Quarter 2 - Trimestre 2	128,369	4,627	28,472	30,560	20,196	14,793	4,120	25,601	63,659	34,989	29,721
	Quarter 3 - Trimestre 3	129,740	4,477	28,772	30,511	21,036	14,761	4,023	26,159	63,760	35,797	30,183
	Quarter 4 - Trimestre 4	129,343	4,088	27,921	29,932	20,655	15,612	3,722	27,412	61,942	36,267	31,134
	Annual - Annuel	128,055	4,298	28,251	30,148	20,491	14,630	3,837	26,400	62,698	35,120	30,237
	2005											
	Quarter 1 - Trimestre 1	127,865	4,509	27,799	29,448	20,605	15,473	2,486	27,544	61,756	36,078	30,030
	Quarter 2 - Trimestre 2	131,234	4,984	27,844	30,586	21,702	15,805	3,425	26,889	63,413	37,507	30,314
	Quarter 3 - Trimestre 3	132,330	4,895	28,403	30,922	21,786	16,207	4,203	25,914	64,220	37,993	30,117
	Quarter 4 - Trimestre 4	131,493	5,177	27,739	29,381	21,256	16,738	4,262	26,476	62,297	37,994	31,202
	Annual - Annuel	130,731	4,891	27,946	30,084	21,337	16,056	3,710	26,706	62,922	37,393	30,416
	2006											
	Quarter 1 - Trimestre 1	131,144	4,925	28,326	29,688	21,553	17,467	3,899	25,286	62,939	39,020	29,185

Table 10

Quarterly and Annual Estimates of Employment by Enterprise Size of Employment, for All Employees, for Selected Industries, Canada, Provinces and Territories.

(Continued - suite)

Tableau 10

Estimations trimestrielles et annuelles de l'emploi par taille d'entreprise selon l'emploi, pour l'ensemble des salariés pour une sélection d'industries, Canada, provinces et territoires.

NAICS 2002	Industry	Size - Taille										
		All Sizes - Toutes les tailles	0-4	5-19	20-49	50-99	100-299	300-499	500 +	0-49	50-299	300 +
SCIAN 2002	Industrie											
ALBERTA												
72	Accommodation & food services - Hébergement et services de restauration											
	2006											
	Quarter 2 - Trimestre 2	135,040	4,036	28,941	31,181	22,990	17,406	5,346	25,140	64,159	40,396	30,486
	Quarter 3 - Trimestre 3	137,073	3,977	28,154	32,887	23,171	18,361	5,361	25,162	65,018	41,532	30,523
	Quarter 4 - Trimestre 4	137,879	4,209	27,519	31,961	22,974	18,913	5,632	26,672	63,689	41,887	32,304
	Annual - Annuel	135,284	4,287	28,235	31,429	22,672	18,037	5,059	25,565	63,951	40,709	30,624
81	Other services (except public administration) - Autres services, sauf les administrations publiques											
	2003											
	Quarter 1 - Trimestre 1	58,831	11,433	19,037	7,969	5,349	6,194	1,960	6,888	38,439	11,543	8,849
	Quarter 2 - Trimestre 2	60,264	11,586	20,114	8,046	4,893	6,368	2,886	6,372	39,745	11,261	9,258
	Quarter 3 - Trimestre 3	61,916	11,834	20,460	8,570	4,752	6,377	2,880	7,043	40,864	11,129	9,923
	Quarter 4 - Trimestre 4	62,139	11,565	20,215	8,560	4,989	6,588	2,735	7,486	40,341	11,577	10,221
	Annual - Annuel	60,788	11,605	19,957	8,286	4,996	6,382	2,615	6,947	39,847	11,378	9,563
	2004											
	Quarter 1 - Trimestre 1	61,587	11,259	20,710	8,120	5,054	6,103	2,631	7,711	40,088	11,157	10,342
	Quarter 2 - Trimestre 2	63,300	12,702	20,462	8,277	5,349	5,778	3,414	7,317	41,442	11,127	10,731
	Quarter 3 - Trimestre 3	62,467	11,187	21,930	8,450	4,657	6,439	2,630	7,175	41,567	11,095	9,805
	Quarter 4 - Trimestre 4	62,876	11,677	20,929	8,429	4,945	6,303	2,912	7,680	41,035	11,249	10,593
	Annual - Annuel	62,558	11,706	21,008	8,319	5,001	6,156	2,897	7,471	41,033	11,157	10,368
	2005											
	Quarter 1 - Trimestre 1	61,946	12,054	20,387	8,381	4,456	6,471	2,049	8,146	40,823	10,927	10,196
	Quarter 2 - Trimestre 2	63,762	11,887	21,332	9,134	4,583	6,280	2,979	7,567	42,353	10,863	10,545
	Quarter 3 - Trimestre 3	64,390	12,492	20,981	9,237	5,278	6,124	2,880	7,397	42,711	11,402	10,277
	Quarter 4 - Trimestre 4	64,636	12,416	20,902	9,064	4,988	6,483	2,268	8,515	42,382	11,472	10,783
	Annual - Annuel	63,683	12,212	20,901	8,954	4,827	6,339	2,544	7,906	42,067	11,166	10,450
	2006											
	Quarter 1 - Trimestre 1	65,976	12,382	21,046	9,202	5,579	6,350	2,429	8,987	42,630	11,930	11,417
	Quarter 2 - Trimestre 2	68,310	12,580	22,408	9,604	5,879	7,019	2,411	8,409	44,592	12,898	10,820
	Quarter 3 - Trimestre 3	68,962	12,845	22,379	9,823	5,582	7,367	1,653	9,313	45,047	12,949	10,965
	Quarter 4 - Trimestre 4	68,988	12,496	22,253	9,944	5,684	7,738	2,322	8,552	44,693	13,421	10,874
	Annual - Annuel	68,059	12,576	22,021	9,643	5,681	7,119	2,204	8,815	44,240	12,800	11,019
91	Public administration - Administrations publiques											
	2003											
	Quarter 1 - Trimestre 1	67,404	266	1,168	2,508	2,792	3,469	3,942	6,261	57,201
	Quarter 2 - Trimestre 2	69,935	257	1,049	2,868	3,091	3,390	4,174	6,480	59,280
	Quarter 3 - Trimestre 3	72,447	273	990	3,002	3,311	3,379	4,265	6,690	61,492
	Quarter 4 - Trimestre 4	69,485	264	1,052	2,770	2,915	3,065	4,086	5,980	59,418
	Annual - Annuel	69,817	265	1,065	2,787	3,027	3,326	4,117	6,353	59,348
	2004											
	Quarter 1 - Trimestre 1	68,402	259	1,155	2,640	2,557	3,207	4,054	5,764	58,584
	Quarter 2 - Trimestre 2	71,871	251	1,028	2,844	3,076	3,554	4,123	6,630	61,117
	Quarter 3 - Trimestre 3	74,653	255	995	3,041	3,011	3,708	4,291	6,719	63,643
	Quarter 4 - Trimestre 4	70,408	248	1,065	2,623	2,718	3,878	3,936	6,596	59,876
	Annual - Annuel	71,333	253	1,061	2,787	2,840	3,587	4,101	6,427	60,805
	2005											
	Quarter 1 - Trimestre 1	69,370	242	1,149	2,590	2,584	3,868	3,982	6,451	58,937
	Quarter 2 - Trimestre 2	72,352	239	1,118	2,949	2,851	3,990	4,306	6,841	61,205
	Quarter 3 - Trimestre 3	74,888	226	1,140	2,997	2,805	4,791	4,363	7,595	62,929
	Quarter 4 - Trimestre 4	72,289	247	1,103	2,779	2,756	4,159	4,129	6,914	61,245
	Annual - Annuel	72,224	239	1,127	2,829	2,749	4,202	4,195	6,950	61,079
	2006											
	Quarter 1 - Trimestre 1	71,652	265	1,151	2,623	2,613	4,036	4,039	6,649	60,964
	Quarter 2 - Trimestre 2	77,532	240	1,031	2,893	2,978	4,919	4,164	7,897	65,471
	Quarter 3 - Trimestre 3	78,848	262	1,046	2,880	3,457	4,817	4,188	8,274	66,386
	Quarter 4 - Trimestre 4	74,586	249	1,059	2,882	2,906	4,931	4,189	7,837	62,560
	Annual - Annuel	75,654	254	1,072	2,819	2,988	4,676	4,145	7,664	63,845
11-91N	Industrial aggregate (excluding unclassified) - Ensemble des industries sauf les entreprises non classifiées											
	2003											
	Quarter 1 - Trimestre 1	1,411,447	119,795	214,212	156,309	113,902	145,846	61,316	600,066	490,317	259,748	661,382
	Quarter 2 - Trimestre 2	1,450,236	121,958	222,974	164,548	118,794	150,592	64,286	607,084	509,480	269,386	671,370
	Quarter 3 - Trimestre 3	1,441,644	122,675	224,627	168,107	123,404	155,896	63,548	583,386	515,409	279,301	646,934
	Quarter 4 - Trimestre 4	1,461,401	125,676	220,310	162,692	120,737	153,722	60,737	617,527	508,678	274,458	678,264
	Annual - Annuel	1,441,182	122,526	220,531	162,914	119,209	151,514	62,472	602,016	505,971	270,723	664,488
	2004											
	Quarter 1 - Trimestre 1	1,437,802	122,359	216,583	156,914	116,830	151,864	59,007	614,243	495,856	268,695	673,251
	Quarter 2 - Trimestre 2	1,484,523	125,625	226,205	163,616	122,782	158,530	63,245	624,520	515,446	281,312	687,764
	Quarter 3 - Trimestre 3	1,482,907	124,498	228,461	165,358	123,830	163,692	62,137	614,932	518,317	287,522	677,069
	Quarter 4 - Trimestre 4	1,504,385	126,444	222,076	165,416	121,133	160,891	61,898	646,529	513,935	282,024	708,427

Table 10

Quarterly and Annual Estimates of Employment by Enterprise Size of Employment, for All Employees, for Selected Industries, Canada, Provinces and Territories.

(Continued - suite)

Tableau 10

Estimations trimestrielles et annuelles de l'emploi par taille d'entreprise selon l'emploi, pour l'ensemble des salariés pour une sélection d'industries, Canada, provinces et territoires.

NAICS 2002	Industry	Size - Taille										
		All Sizes - Toutes les tailles	0-4	5-19	20-49	50-99	100-299	300-499	500 +	0-49	50-299	300 +
SCIAN 2002	Industrie											
ALBERTA												
11-91N Industrial aggregate (excluding unclassified) - Ensemble des industries sauf les entreprises non classifiées												
	2004											
	Annual - Annuel	1,477,404	124,732	223,331	162,826	121,144	158,745	61,572	625,056	510,888	279,888	686,628
	2005											
	Quarter 1 - Trimestre 1	1,488,622	126,515	216,680	159,421	119,514	159,195	58,137	649,160	502,616	278,709	707,297
	Quarter 2 - Trimestre 2	1,539,288	128,353	225,282	168,507	125,347	166,745	62,920	662,134	522,142	292,092	725,054
	Quarter 3 - Trimestre 3	1,541,653	128,403	228,888	172,777	129,899	175,301	66,269	640,117	530,068	305,200	706,385
	Quarter 4 - Trimestre 4	1,576,655	128,643	227,043	168,517	128,348	170,944	65,713	687,447	524,203	299,293	753,160
	Annual - Annuel	1,536,555	127,979	224,473	167,305	125,777	168,046	63,260	659,714	519,757	293,823	722,974
	2006											
	Quarter 1 - Trimestre 1	1,582,795	131,645	223,669	166,414	126,314	167,441	70,540	696,773	521,727	293,755	767,313
	Quarter 2 - Trimestre 2	1,639,626	135,671	232,475	178,178	135,258	174,832	74,659	708,554	546,324	310,090	783,213
	Quarter 3 - Trimestre 3	1,637,633	133,942	234,521	183,080	138,674	181,352	79,469	686,595	551,543	320,026	766,064
	Quarter 4 - Trimestre 4	1,667,465	136,508	230,867	181,083	135,227	179,412	78,604	725,764	548,458	314,639	804,369
	Annual - Annuel	1,631,880	134,441	230,383	177,189	133,868	175,759	75,818	704,421	542,013	309,627	780,239
BRITISH COLUMBIA - COLOMBIE-BRITANNIQUE												
11 Forestry, logging & support - Foresterie, exploitation et soutien												
	2003											
	Quarter 1 - Trimestre 1	26,120	3,594	6,238	3,216	1,215	1,496	13,049	2,711	10,361
	Quarter 2 - Trimestre 2	25,636	3,326	5,126	3,744	2,934	3,228	12,195	6,162	7,279
	Quarter 3 - Trimestre 3	27,494	3,512	5,810	4,227	2,637	4,389	13,550	7,027	6,917
	Quarter 4 - Trimestre 4	26,784	3,391	7,124	5,123	2,218	3,932	15,638	6,150	4,997
	Annual - Annuel	26,509	3,456	6,074	4,078	2,251	3,261	13,608	5,512	7,388
	2004											
	Quarter 1 - Trimestre 1	25,345	3,343	6,918	3,953	14,214
	Quarter 2 - Trimestre 2	27,151	3,309	5,743	3,811	12,863
	Quarter 3 - Trimestre 3	29,090	3,447	6,694	4,840	14,981
	Quarter 4 - Trimestre 4	26,293	3,304	7,066	5,210	15,581
	Annual - Annuel	26,969	3,351	6,605	4,454	14,410
	2005											
	Quarter 1 - Trimestre 1	23,767	3,310	6,487	4,413	14,210	4,546	5,010
	Quarter 2 - Trimestre 2	26,029	3,197	5,970	3,549	12,716	6,449	6,864
	Quarter 3 - Trimestre 3	27,450	3,538	6,334	4,748	14,620	6,625	6,206
	Quarter 4 - Trimestre 4	25,520	3,228	6,853	4,711	14,792	5,672	5,056
	Annual - Annuel	25,692	3,318	6,411	4,355	14,085	5,823	5,784
	2006											
	Quarter 1 - Trimestre 1	24,367	3,058	6,556	4,823	14,438
	Quarter 2 - Trimestre 2	24,435	3,118	5,293	3,647	12,057
	Quarter 3 - Trimestre 3	26,042	3,265	6,183	4,338	13,786
	Quarter 4 - Trimestre 4	23,777	3,388	6,294	4,451	14,132
	Annual - Annuel	24,655	3,207	6,081	4,315	13,603
21 Mining & oil & gas extraction - Extraction minière et extraction de pétrole et de gaz												
	2003											
	Quarter 1 - Trimestre 1	10,557	673	983	646	2,302	1,424	6,831
	Quarter 2 - Trimestre 2	10,312	721	1,062	718	2,500	1,155	6,657
	Quarter 3 - Trimestre 3	10,716	695	1,104	795	2,594	1,575	6,547
	Quarter 4 - Trimestre 4	10,481	695	1,064	801	2,560	1,619	6,303
	Annual - Annuel	10,517	696	1,053	740	2,489	1,443	6,584
	2004											
	Quarter 1 - Trimestre 1	10,331
	Quarter 2 - Trimestre 2	11,420
	Quarter 3 - Trimestre 3	12,202
	Quarter 4 - Trimestre 4	12,109
	Annual - Annuel	11,516
	2005											
	Quarter 1 - Trimestre 1	12,456	769	7,756
	Quarter 2 - Trimestre 2	13,019	692	8,018
	Quarter 3 - Trimestre 3	12,995	1,247	7,132
	Quarter 4 - Trimestre 4	12,084	942	6,397
	Annual - Annuel	12,638	913	7,326
	2006											
	Quarter 1 - Trimestre 1	12,543	899	1,335	858	1,113	1,510	3,093	2,623	6,827
	Quarter 2 - Trimestre 2	13,278	999	1,516	1,187	809	1,365	3,702	2,173	7,403
	Quarter 3 - Trimestre 3	13,881	943	1,695	1,386	1,064	1,300	4,025	2,364	7,493
	Quarter 4 - Trimestre 4	13,641	940	1,602	1,212	1,043	1,417	3,755	2,460	7,427
	Annual - Annuel	13,336	945	1,537	1,161	1,007	1,398	3,644	2,405	7,287

Table 10

Quarterly and Annual Estimates of Employment by Enterprise Size of Employment, for All Employees, for Selected Industries, Canada, Provinces and Territories.

(Continued - suite)

Tableau 10

Estimations trimestrielles et annuelles de l'emploi par taille d'entreprise selon l'emploi, pour l'ensemble des salariés pour une sélection d'industries, Canada, provinces et territoires.

NAICS 2002	Industry	Size - Taille										
		All Sizes - Toutes les tailles	0-4	5-19	20-49	50-99	100-299	300-499	500 +	0-49	50-299	300 +
SCIAN 2002	Industrie											
BRITISH COLUMBIA - COLOMBIE-BRITANNIQUE												
22	Utilities - Services publics											
	2003											
	Quarter 1 - Trimestre 1	8,138	59	214	212	485	384	7,268
	Quarter 2 - Trimestre 2	8,907	53	256	257	566	345	7,995
	Quarter 3 - Trimestre 3	8,752	51	343	151	545	413	7,793
	Quarter 4 - Trimestre 4	8,574	50	310	135	495	356	7,724
	Annual - Annuel	8,593	53	281	189	523	375	7,695
	2004											
	Quarter 1 - Trimestre 1	8,605
	Quarter 2 - Trimestre 2	8,727
	Quarter 3 - Trimestre 3	8,669
	Quarter 4 - Trimestre 4	8,715
	Annual - Annuel	8,679
	2005											
	Quarter 1 - Trimestre 1	8,860	7,915
	Quarter 2 - Trimestre 2	9,301	8,187
	Quarter 3 - Trimestre 3	9,275	8,030
	Quarter 4 - Trimestre 4	9,771	8,335
	Annual - Annuel	9,302	8,117
	2006											
	Quarter 1 - Trimestre 1	9,747	86	332	127	545	750	8,451
	Quarter 2 - Trimestre 2	9,649	85	390	140	614	593	8,441
	Quarter 3 - Trimestre 3	9,760	75	396	162	633	515	8,611
	Quarter 4 - Trimestre 4	9,574	92	348	148	589	355	8,630
	Annual - Annuel	9,682	85	366	144	595	553	8,534
23	Construction - Construction											
	2003											
	Quarter 1 - Trimestre 1	72,955	16,676	23,626	11,804	7,118	5,527	52,106	12,645	8,205
	Quarter 2 - Trimestre 2	78,020	16,575	27,160	14,144	7,005	6,023	57,880	13,028	7,113
	Quarter 3 - Trimestre 3	83,512	16,914	29,206	16,132	7,960	6,373	62,252	14,334	6,927
	Quarter 4 - Trimestre 4	83,192	19,599	26,751	15,098	7,780	5,785	61,448	13,565	8,179
	Annual - Annuel	79,420	17,441	26,686	14,294	7,466	5,927	58,421	13,393	7,606
	2004											
	Quarter 1 - Trimestre 1	79,174	16,249	26,972	14,306	7,820	6,283	1,602	5,941	57,528	14,102	7,544
	Quarter 2 - Trimestre 2	87,612	17,475	30,037	16,079	9,652	7,189	1,460	5,719	63,591	16,841	7,180
	Quarter 3 - Trimestre 3	91,940	18,394	31,235	17,373	9,598	8,016	1,871	5,453	67,001	17,614	7,325
	Quarter 4 - Trimestre 4	91,290	18,499	30,297	16,613	9,933	7,686	2,294	5,967	65,409	17,619	8,261
	Annual - Annuel	87,504	17,654	29,635	16,093	9,251	7,294	1,807	5,770	63,382	16,544	7,577
	2005											
	Quarter 1 - Trimestre 1	85,707	18,738	27,447	14,825	9,077	8,269	2,087	5,264	61,011	17,346	7,350
	Quarter 2 - Trimestre 2	94,867	18,999	31,413	17,956	9,770	8,763	1,656	6,310	68,368	18,534	7,966
	Quarter 3 - Trimestre 3	101,658	20,201	32,808	20,511	10,146	9,673	1,501	6,818	73,521	19,819	8,319
	Quarter 4 - Trimestre 4	101,924	18,612	33,801	20,373	10,242	10,637	1,559	6,701	72,786	20,878	8,259
	Annual - Annuel	96,039	19,138	31,367	18,417	9,809	9,335	1,701	6,273	68,921	19,144	7,974
	2006											
	Quarter 1 - Trimestre 1	99,227	20,468	30,626	19,398	10,097	10,351	1,552	6,736	70,491	20,448	8,287
	Quarter 2 - Trimestre 2	106,116	23,741	32,706	20,760	11,179	10,521	1,014	6,194	77,208	21,700	7,209
	Quarter 3 - Trimestre 3	113,887	22,878	35,584	23,048	12,548	11,239	2,803	5,788	81,509	23,787	8,591
	Quarter 4 - Trimestre 4	112,333	23,554	34,196	23,102	12,437	11,875	1,717	5,452	80,852	24,313	7,169
	Annual - Annuel	107,891	22,660	33,278	21,577	11,565	10,997	1,771	6,042	77,515	22,562	7,814
31-33	Manufacturing - Fabrication											
	2003											
	Quarter 1 - Trimestre 1	161,850	7,365	21,848	23,072	20,019	23,225	11,230	55,091	52,285	43,245	66,320
	Quarter 2 - Trimestre 2	166,641	7,179	22,621	24,006	20,474	23,867	12,537	55,957	53,807	44,341	68,493
	Quarter 3 - Trimestre 3	165,627	7,261	22,467	24,248	20,916	25,354	11,539	53,842	53,975	46,270	65,381
	Quarter 4 - Trimestre 4	161,019	6,951	22,127	24,304	20,563	23,497	12,143	51,435	53,381	44,060	63,578
	Annual - Annuel	163,784	7,189	22,266	23,907	20,493	23,986	11,862	54,081	53,362	44,479	65,943
	2004											
	Quarter 1 - Trimestre 1	156,107	7,343	21,832	23,614	19,225	22,796	11,624	49,673	52,789	42,021	61,296
	Quarter 2 - Trimestre 2	165,028	7,162	22,101	25,335	19,584	25,233	12,829	52,783	54,599	44,817	65,612
	Quarter 3 - Trimestre 3	170,134	6,784	22,425	25,299	19,840	27,691	12,993	55,103	54,508	47,530	68,096
	Quarter 4 - Trimestre 4	165,832	6,902	21,814	24,773	20,626	27,046	12,592	52,079	53,489	47,672	64,672
	Annual - Annuel	164,275	7,048	22,043	24,755	19,819	25,691	12,509	52,410	53,846	45,510	64,919
	2005											
	Quarter 1 - Trimestre 1	160,864	7,035	21,397	24,133	20,022	26,177	9,243	52,856	52,565	46,200	62,099
	Quarter 2 - Trimestre 2	166,351	6,457	22,377	25,510	20,590	27,311	10,161	53,945	54,344	47,901	64,107
	Quarter 3 - Trimestre 3	170,106	6,660	22,982	25,058	22,518	28,269	10,673	53,947	54,699	50,787	64,620
	Quarter 4 - Trimestre 4	166,704	7,203	22,530	24,778	22,737	26,604	10,562	52,290	54,511	49,341	62,852
	Annual - Annuel	166,006	6,839	22,321	24,870	21,467	27,090	10,160	53,260	54,030	48,557	63,419
	2006											
	Quarter 1 - Trimestre 1	165,417	6,849	22,714	24,536	21,684	27,506	10,154	51,975	54,099	49,190	62,128
	Quarter 2 - Trimestre 2	169,510	7,322	23,060	25,832	22,261	26,587	11,478	52,969	56,214	48,849	64,447
	Quarter 3 - Trimestre 3	173,929	7,227	23,179	25,451	23,032	27,559	12,050	55,431	55,856	50,592	67,481

Table 10

Quarterly and Annual Estimates of Employment by Enterprise Size of Employment, for All Employees, for Selected Industries, Canada, Provinces and Territories.

(Continued - suite)

Tableau 10

Estimations trimestrielles et annuelles de l'emploi par taille d'entreprise selon l'emploi, pour l'ensemble des salariés pour une sélection d'industries, Canada, provinces et territoires.

NAICS 2002	Industry	Size - Taille										
		All Sizes - Toutes les tailles	0-4	5-19	20-49	50-99	100-299	300-499	500 +	0-49	50-299	300 +
SCIAN 2002	Industrie											
BRITISH COLUMBIA - COLOMBIE-BRITANNIQUE												
31-33 Manufacturing - Fabrication												
	2006											
	Quarter 4 - Trimestre 4	170,035	7,159	22,866	25,341	21,900	28,067	11,521	53,181	55,366	49,967	64,702
	Annual - Annuel	169,723	7,139	22,955	25,290	22,219	27,430	11,301	53,389	55,384	49,649	64,690
41 Wholesale Trade - Commerce de gros												
	2003											
	Quarter 1 - Trimestre 1	85,261	9,404	18,801	14,376	9,038	9,721	5,030	18,890	42,581	18,759	23,921
	Quarter 2 - Trimestre 2	87,225	9,523	19,292	14,799	9,662	10,311	4,805	18,833	43,614	19,973	23,638
	Quarter 3 - Trimestre 3	89,059	9,663	19,169	15,129	9,664	11,177	4,940	19,316	43,961	20,841	24,257
	Quarter 4 - Trimestre 4	88,011	9,587	18,820	14,981	9,533	11,428	4,866	18,976	43,389	20,961	23,662
	Annual - Annuel	87,389	9,544	19,020	14,821	9,474	10,660	4,865	19,004	43,386	20,134	23,869
	2004											
	Quarter 1 - Trimestre 1	85,903	9,479	18,836	14,626	9,498	11,208	4,694	17,561	42,942	20,706	22,255
	Quarter 2 - Trimestre 2	89,206	9,633	19,400	14,973	10,708	11,448	5,499	17,544	44,006	22,157	23,043
	Quarter 3 - Trimestre 3	90,692	9,220	19,641	15,432	9,951	12,145	5,570	18,732	44,293	22,096	24,302
	Quarter 4 - Trimestre 4	90,187	9,391	19,232	15,361	10,478	11,367	5,905	18,453	43,983	21,845	24,359
	Annual - Annuel	88,997	9,431	19,277	15,098	10,159	11,542	5,417	18,072	43,806	21,701	23,490
	2005											
	Quarter 1 - Trimestre 1	88,406	8,973	19,112	14,468	9,910	11,170	6,060	18,713	42,553	21,080	24,773
	Quarter 2 - Trimestre 2	89,895	9,426	19,353	14,410	10,279	11,556	6,837	18,035	43,189	21,835	24,871
	Quarter 3 - Trimestre 3	90,029	8,962	19,727	15,003	10,372	11,378	6,509	18,078	43,692	21,750	24,587
	Quarter 4 - Trimestre 4	90,052	9,603	19,403	14,632	9,976	11,189	6,738	18,510	43,638	21,165	25,248
	Annual - Annuel	89,595	9,241	19,399	14,628	10,134	11,323	6,536	18,334	43,268	21,458	24,870
	2006											
	Quarter 1 - Trimestre 1	88,314	9,543	19,212	14,659	8,982	11,366	5,992	18,560	43,414	20,348	24,552
	Quarter 2 - Trimestre 2	92,866	9,529	19,783	15,624	9,648	12,103	6,029	20,151	44,935	21,750	26,180
	Quarter 3 - Trimestre 3	94,531	9,536	19,753	15,824	9,894	11,970	5,886	21,668	45,113	21,865	27,553
	Quarter 4 - Trimestre 4	94,368	9,701	19,568	15,403	10,234	11,079	6,319	22,064	44,671	21,313	28,383
	Annual - Annuel	92,520	9,577	19,579	15,377	9,690	11,630	6,057	20,611	44,534	21,319	26,667
44-45 Retail trade - Commerce de détail												
	2003											
	Quarter 1 - Trimestre 1	212,067	16,158	40,630	25,957	18,120	11,282	4,203	95,718	82,745	29,402	99,921
	Quarter 2 - Trimestre 2	217,531	16,888	41,763	27,261	18,836	11,779	3,375	97,629	85,911	30,615	101,005
	Quarter 3 - Trimestre 3	221,899	17,971	41,775	26,901	18,756	14,688	2,857	98,952	86,647	33,444	101,809
	Quarter 4 - Trimestre 4	225,567	17,199	41,442	26,958	18,555	15,107	2,975	103,331	85,599	33,662	106,306
	Annual - Annuel	219,266	17,054	41,402	26,769	18,567	13,214	3,352	98,908	85,225	31,781	102,260
	2004											
	Quarter 1 - Trimestre 1	220,469	16,913	40,907	26,340	18,615	13,888	2,382	101,425	84,160	32,503	103,806
	Quarter 2 - Trimestre 2	225,521	16,712	42,872	26,873	18,862	14,236	2,991	102,976	86,457	33,097	105,967
	Quarter 3 - Trimestre 3	229,692	16,675	43,262	26,706	18,407	15,962	3,186	105,493	86,643	34,370	108,679
	Quarter 4 - Trimestre 4	234,976	17,211	41,825	26,463	18,113	17,277	3,324	110,763	85,499	35,390	114,087
	Annual - Annuel	227,664	16,878	42,217	26,596	18,499	15,341	2,971	105,164	85,690	33,840	108,135
	2005											
	Quarter 1 - Trimestre 1	233,322	17,246	41,437	25,596	18,706	15,215	3,428	111,694	84,280	33,921	115,122
	Quarter 2 - Trimestre 2	236,687	16,616	43,118	27,114	19,953	15,428	3,695	110,763	86,848	35,381	114,458
	Quarter 3 - Trimestre 3	236,702	16,277	43,659	28,542	20,052	16,353	3,999	107,821	88,477	36,405	111,819
	Quarter 4 - Trimestre 4	241,586	16,685	42,636	28,567	19,780	17,489	3,534	112,894	87,888	37,269	116,429
	Annual - Annuel	237,074	16,706	42,713	27,455	19,623	16,121	3,664	110,793	86,873	35,744	114,457
	2006											
	Quarter 1 - Trimestre 1	238,065	17,506	41,723	27,988	19,456	15,627	3,819	111,947	87,217	35,082	115,766
	Quarter 2 - Trimestre 2	241,788	16,880	44,325	28,996	21,168	16,584	3,909	109,925	90,202	37,752	113,834
	Quarter 3 - Trimestre 3	246,054	16,837	45,036	29,559	20,516	17,049	3,745	113,311	91,432	37,565	117,057
	Quarter 4 - Trimestre 4	253,896	17,514	43,412	30,096	21,081	17,431	4,129	120,233	91,022	38,513	124,362
	Annual - Annuel	244,951	17,184	43,624	29,160	20,555	16,673	3,900	113,854	89,968	37,228	117,755
48-49 Transportation & warehousing - Transport et entreposage												
	2003											
	Quarter 1 - Trimestre 1	84,214	6,558	11,167	8,416	5,514	9,550	2,830	40,180	26,141	15,064	43,010
	Quarter 2 - Trimestre 2	83,280	6,423	11,378	8,660	6,031	8,990	2,518	39,280	26,461	15,021	41,798
	Quarter 3 - Trimestre 3	83,581	6,660	11,925	9,003	6,669	10,271	2,386	36,667	27,587	16,940	39,053
	Quarter 4 - Trimestre 4	81,888	6,781	11,700	8,870	6,405	10,634	2,034	35,463	27,351	17,040	37,497
	Annual - Annuel	83,241	6,605	11,543	8,737	6,155	9,861	2,442	37,898	26,885	16,016	40,340
	2004											
	Quarter 1 - Trimestre 1	81,117	6,744	11,226	8,402	5,934	10,541	2,094	36,176	26,372	16,474	38,270
	Quarter 2 - Trimestre 2	83,573	6,588	12,025	8,927	6,024	10,306	2,489	37,214	27,541	16,330	39,703
	Quarter 3 - Trimestre 3	86,328	6,660	12,616	9,353	6,107	11,077	2,705	37,810	28,629	17,184	40,515
	Quarter 4 - Trimestre 4	84,788	6,825	12,137	8,664	5,757	11,047	2,584	37,774	27,626	16,804	40,358
	Annual - Annuel	83,952	6,704	12,001	8,837	5,955	10,743	2,468	37,243	27,542	16,698	39,711
	2005											
	Quarter 1 - Trimestre 1	82,950	6,574	11,653	8,379	5,773	11,226	1,923	37,422	26,606	16,999	39,345
	Quarter 2 - Trimestre 2	85,714	6,577	12,015	9,067	6,069	11,070	2,783	38,133	27,659	17,139	40,916
	Quarter 3 - Trimestre 3	87,521	6,796	12,875	9,435	6,138	11,157	3,097	38,024	29,105	17,295	41,121

Table 10

Quarterly and Annual Estimates of Employment by Enterprise Size of Employment, for All Employees, for Selected Industries, Canada, Provinces and Territories.

(Continued - suite)

Tableau 10

Estimations trimestrielles et annuelles de l'emploi par taille d'entreprise selon l'emploi, pour l'ensemble des salariés pour une sélection d'industries, Canada, provinces et territoires.

NAICS 2002	Industry	Size - Taille										
		All Sizes - Toutes les tailles	0-4	5-19	20-49	50-99	100-299	300-499	500 +	0-49	50-299	300 +
SCIAN 2002	Industrie											
BRITISH COLUMBIA - COLOMBIE-BRITANNIQUE												
48-49 Transportation & warehousing - Transport et entreposage												
2005												
	Quarter 4 - Trimestre 4	86,896	6,817	12,453	8,833	6,398	11,014	2,688	38,693	28,103	17,412	41,380
	Annual - Annuel	85,770	6,691	12,249	8,928	6,095	11,117	2,623	38,068	27,868	17,211	40,691
2006												
	Quarter 1 - Trimestre 1	86,282	6,737	12,257	8,393	6,574	10,287	3,029	39,003	27,388	16,862	42,032
	Quarter 2 - Trimestre 2	89,252	6,612	12,887	9,236	6,653	10,163	3,623	40,078	28,735	16,815	43,701
	Quarter 3 - Trimestre 3	90,563	7,229	12,578	9,400	6,797	11,217	2,762	40,581	29,207	18,014	43,342
	Quarter 4 - Trimestre 4	89,762	7,192	12,185	9,038	6,674	10,800	3,477	40,395	28,416	17,474	43,872
	Annual - Annuel	88,965	6,943	12,477	9,017	6,675	10,617	3,223	40,014	28,437	17,291	43,237
51 Information & cultural industries - Industrie de l'information et industrie culturelle												
2003												
	Quarter 1 - Trimestre 1	37,184	1,824	3,197	2,233	1,990	4,851	2,508	20,581	7,254	6,841	23,089
	Quarter 2 - Trimestre 2	37,023	1,748	3,217	2,424	2,046	4,761	1,679	21,147	7,389	6,807	22,826
	Quarter 3 - Trimestre 3	38,199	1,835	3,259	2,399	1,993	5,015	2,003	21,696	7,492	7,007	23,700
	Quarter 4 - Trimestre 4	38,620	1,915	3,201	2,199	1,969	5,008	1,948	22,380	7,315	6,977	24,328
	Annual - Annuel	37,757	1,831	3,218	2,314	1,999	4,909	2,035	21,451	7,363	6,908	23,486
2004												
	Quarter 1 - Trimestre 1	36,771	1,865	3,282	2,302	1,768	4,866	1,789	20,900	7,449	6,634	22,689
	Quarter 2 - Trimestre 2	37,999	1,881	3,294	2,439	2,022	5,081	1,953	21,329	7,615	7,103	23,282
	Quarter 3 - Trimestre 3	38,699	1,873	3,222	2,584	2,387	4,570	2,190	21,873	7,679	6,957	24,063
	Quarter 4 - Trimestre 4	38,578	1,992	3,116	2,468	2,442	4,538	2,566	21,457	7,576	6,980	24,023
	Annual - Annuel	38,012	1,903	3,228	2,448	2,155	4,764	2,124	21,390	7,579	6,918	23,514
2005												
	Quarter 1 - Trimestre 1	39,668	1,894	3,227	2,427	2,297	5,106	2,487	22,231	7,547	7,403	24,718
	Quarter 2 - Trimestre 2	40,423	1,998	3,239	2,548	2,298	4,914	2,436	22,989	7,786	7,212	25,425
	Quarter 3 - Trimestre 3	33,665	2,026	3,228	2,685	1,916	5,564	1,958	16,287	7,939	7,480	18,246
	Quarter 4 - Trimestre 4	38,252	2,078	3,372	2,652	2,063	5,499	2,000	20,588	8,101	7,563	22,588
	Annual - Annuel	38,002	1,999	3,267	2,578	2,144	5,271	2,220	20,524	7,843	7,414	22,744
2006												
	Quarter 1 - Trimestre 1	40,207	1,971	3,474	2,696	2,400	5,354	1,815	22,497	8,142	7,754	24,312
	Quarter 2 - Trimestre 2	41,454	2,137	3,534	2,563	2,540	4,879	1,834	23,967	8,234	7,419	25,801
	Quarter 3 - Trimestre 3	42,432	2,144	3,439	2,686	2,856	4,640	1,489	25,178	8,269	7,496	26,668
	Quarter 4 - Trimestre 4	43,431	2,123	3,474	2,730	3,117	4,544	1,939	25,504	8,327	7,660	27,443
	Annual - Annuel	41,881	2,094	3,480	2,669	2,728	4,854	1,769	24,287	8,243	7,582	26,056
52 Finance & insurance - Finance et assurances												
2003												
	Quarter 1 - Trimestre 1	65,471	4,061	4,567	3,132	3,243	5,871	3,248	41,348	11,760	9,114	44,597
	Quarter 2 - Trimestre 2	65,785	4,123	4,643	3,350	3,202	5,915	3,278	41,274	12,117	9,117	44,552
	Quarter 3 - Trimestre 3	64,942	3,944	4,760	3,416	3,301	6,039	2,884	40,597	12,120	9,341	43,481
	Quarter 4 - Trimestre 4	63,776	4,012	4,744	3,356	3,039	5,876	2,747	40,002	12,112	8,915	42,749
	Annual - Annuel	64,994	4,035	4,679	3,314	3,197	5,925	3,039	40,805	12,027	9,122	43,845
2004												
	Quarter 1 - Trimestre 1	62,312	3,990	4,817	3,356	2,823	5,815	2,695	38,816	12,163	8,638	41,511
	Quarter 2 - Trimestre 2	63,066	4,027	4,837	3,365	3,247	5,673	3,190	38,726	12,230	8,920	41,916
	Quarter 3 - Trimestre 3	63,259	4,006	4,925	3,149	3,182	5,712	3,397	38,888	12,080	8,893	42,286
	Quarter 4 - Trimestre 4	63,245	4,120	4,893	3,349	2,877	5,743	3,436	38,825	12,363	8,620	42,262
	Annual - Annuel	62,970	4,036	4,868	3,305	3,032	5,736	3,180	38,814	12,209	8,768	41,994
2005												
	Quarter 1 - Trimestre 1	62,559	3,800	5,022	3,463	2,830	5,004	3,858	38,583	12,284	7,834	42,441
	Quarter 2 - Trimestre 2	62,700	3,836	5,154	3,454	3,215	5,224	3,513	38,304	12,444	8,439	41,816
	Quarter 3 - Trimestre 3	63,679	3,793	5,098	3,501	3,325	6,252	3,227	38,484	12,392	9,577	41,710
	Quarter 4 - Trimestre 4	63,829	3,998	5,417	3,736	3,161	5,932	3,911	37,673	13,151	9,094	41,584
	Annual - Annuel	63,192	3,857	5,173	3,538	3,133	5,603	3,627	38,261	12,568	8,736	41,888
2006												
	Quarter 1 - Trimestre 1	64,884	4,714	5,247	3,762	3,328	5,643	3,658	38,533	13,723	8,970	42,190
	Quarter 2 - Trimestre 2	65,162	4,345	5,819	3,769	3,608	5,515	3,706	38,402	13,933	9,122	42,107
	Quarter 3 - Trimestre 3	65,823	4,362	5,490	3,778	3,550	6,025	3,155	39,463	13,630	9,575	42,619
	Quarter 4 - Trimestre 4	66,392	4,771	5,419	3,749	3,400	6,475	3,565	39,014	13,939	9,875	42,579
	Annual - Annuel	65,565	4,548	5,494	3,764	3,471	5,914	3,521	38,853	13,806	9,386	42,374
53 Real estate & rental & leasing - Services immobiliers et services de location et de location à bail												
2003												
	Quarter 1 - Trimestre 1	32,457	7,037	7,901	4,291	3,214	3,217	1,002	5,795	19,230	6,431	6,797
	Quarter 2 - Trimestre 2	32,774	7,309	7,918	4,110	3,424	3,256	655	6,103	19,337	6,679	6,758
	Quarter 3 - Trimestre 3	33,189	7,224	8,278	4,249	3,385	3,380	852	5,821	19,751	6,766	6,673
	Quarter 4 - Trimestre 4	32,855	6,967	8,494	4,257	3,148	3,332	612	6,046	19,717	6,480	6,658
	Annual - Annuel	32,819	7,134	8,148	4,227	3,293	3,296	780	5,941	19,509	6,589	6,721
2004												
	Quarter 1 - Trimestre 1	31,961	7,397	8,092	4,069	3,332	2,586	626	5,860	19,558	5,917	6,485

Table 10

Quarterly and Annual Estimates of Employment by Enterprise Size of Employment, for All Employees, for Selected Industries, Canada, Provinces and Territories.

(Continued - suite)

Tableau 10

Estimations trimestrielles et annuelles de l'emploi par taille d'entreprise selon l'emploi, pour l'ensemble des salariés pour une sélection d'industries, Canada, provinces et territoires.

NAICS 2002	Industry	Size - Taille										
		All Sizes - Toutes les tailles	0-4	5-19	20-49	50-99	100-299	300-499	500 +	0-49	50-299	300 +
SCIAN 2002	Industrie											
BRITISH COLUMBIA - COLOMBIE-BRITANNIQUE												
53	Real estate & rental & leasing - Services immobiliers et services de location et de location à bail											
	2004											
	Quarter 2 - Trimestre 2	33,489	8,017	8,199	4,558	3,332	2,806	1,292	5,287	20,773	6,137	6,578
	Quarter 3 - Trimestre 3	33,865	7,949	8,418	4,580	3,220	3,235	1,471	4,991	20,948	6,455	6,462
	Quarter 4 - Trimestre 4	33,346	7,689	8,437	4,283	3,412	3,258	1,310	4,958	20,408	6,669	6,268
	Annual - Annuel	33,165	7,763	8,286	4,373	3,324	2,971	1,175	5,274	20,422	6,295	6,448
	2005											
	Quarter 1 - Trimestre 1	32,724	7,311	8,451	4,169	3,245	3,274	1,046	5,228	19,931	6,519	6,274
	Quarter 2 - Trimestre 2	34,323	8,273	8,493	4,517	3,642	3,357	913	5,128	21,284	7,000	6,040
	Quarter 3 - Trimestre 3	34,638	8,355	8,724	4,365	3,444	3,550	1,070	5,130	21,443	6,994	6,201
	Quarter 4 - Trimestre 4	34,540	8,150	9,121	4,451	3,194	2,938	1,188	5,499	21,722	6,131	6,687
	Annual - Annuel	34,056	8,022	8,697	4,375	3,381	3,280	1,054	5,246	21,095	6,661	6,300
	2006											
	Quarter 1 - Trimestre 1	34,512	8,096	8,902	4,545	3,314	2,832	21,543	6,146	6,824
	Quarter 2 - Trimestre 2	35,811	8,655	9,382	4,814	3,271	3,118	22,852	6,389	6,570
	Quarter 3 - Trimestre 3	36,170	8,388	9,600	5,078	3,160	3,475	23,066	6,635	6,469
	Quarter 4 - Trimestre 4	36,137	8,710	9,158	5,141	3,231	2,805	23,009	6,036	7,092
	Annual - Annuel	35,657	8,462	9,260	4,895	3,244	3,057	22,617	6,301	6,739
54	Professional, scientific & technical services - Services professionnels, scientifiques et techniques											
	2003											
	Quarter 1 - Trimestre 1	79,875	20,221	19,309	9,514	5,832	7,340	1,733	15,927	49,043	13,172	17,659
	Quarter 2 - Trimestre 2	84,168	20,157	20,162	10,103	5,880	7,489	1,909	18,468	50,421	13,369	20,377
	Quarter 3 - Trimestre 3	85,187	19,818	19,927	10,735	6,178	7,410	2,059	19,059	50,480	13,588	21,118
	Quarter 4 - Trimestre 4	85,364	20,015	20,129	10,675	5,962	7,371	2,258	18,955	50,818	13,332	21,213
	Annual - Annuel	83,648	20,053	19,882	10,256	5,963	7,402	1,990	18,102	50,191	13,365	20,092
	2004											
	Quarter 1 - Trimestre 1	82,960	19,876	20,256	10,425	5,785	7,168	2,330	17,119	50,557	12,953	19,449
	Quarter 2 - Trimestre 2	85,665	19,527	21,409	11,376	5,926	7,240	2,758	17,429	52,312	13,166	20,187
	Quarter 3 - Trimestre 3	83,253	20,195	20,904	11,130	6,188	6,982	2,652	15,202	52,229	13,169	17,855
	Quarter 4 - Trimestre 4	83,422	20,405	21,097	11,004	5,963	6,992	2,072	15,889	52,506	12,956	17,961
	Annual - Annuel	83,825	20,001	20,917	10,984	5,965	7,096	2,453	16,410	51,901	13,061	18,863
	2005											
	Quarter 1 - Trimestre 1	80,805	20,878	20,502	10,615	6,321	6,920	2,441	13,128	51,995	13,242	15,569
	Quarter 2 - Trimestre 2	85,832	21,489	21,181	11,404	6,199	7,702	1,934	15,924	54,073	13,901	17,858
	Quarter 3 - Trimestre 3	88,337	21,226	21,374	11,979	6,049	7,979	1,621	18,108	54,580	14,028	19,729
	Quarter 4 - Trimestre 4	89,507	21,747	21,289	12,138	6,868	7,688	1,779	17,998	55,174	14,556	19,777
	Annual - Annuel	86,120	21,335	21,087	11,534	6,360	7,572	1,944	16,290	53,956	13,932	18,233
	2006											
	Quarter 1 - Trimestre 1	89,311	22,502	21,309	11,625	7,020	8,929	1,413	16,512	55,437	15,950	17,925
	Quarter 2 - Trimestre 2	91,355	23,215	22,197	12,274	7,708	9,133	1,504	15,324	57,686	16,841	16,828
	Quarter 3 - Trimestre 3	93,626	22,215	22,753	12,452	7,954	9,431	1,223	17,598	57,420	17,384	18,821
	Quarter 4 - Trimestre 4	95,553	22,969	22,064	12,538	7,988	9,794	1,650	18,549	57,571	17,782	20,200
	Annual - Annuel	92,461	22,725	22,081	12,222	7,667	9,322	1,448	16,996	57,028	16,989	18,444
55	Management of companies & enterprises - Gestion de sociétés et d'entreprises											
	2003											
	Quarter 1 - Trimestre 1	11,814	2,524	2,403	2,254	899	1,846	7,182	2,745	1,887
	Quarter 2 - Trimestre 2	12,684	2,479	2,591	2,114	1,169	1,842	7,183	3,011	2,489
	Quarter 3 - Trimestre 3	12,343	2,491	2,609	2,015	1,261	1,671	7,115	2,932	2,296
	Quarter 4 - Trimestre 4	11,986	2,566	2,691	1,809	1,213	1,414	7,065	2,627	2,294
	Annual - Annuel	12,207	2,515	2,573	2,048	1,135	1,693	7,136	2,829	2,242
	2004											
	Quarter 1 - Trimestre 1	11,980	2,584	2,570	2,006	1,041	1,661	7,160	2,702	2,118
	Quarter 2 - Trimestre 2	12,905	2,688	2,795	2,108	1,093	1,994	7,591	3,087	2,227
	Quarter 3 - Trimestre 3	12,159	2,658	2,636	2,050	1,072	1,827	7,344	2,898	1,917
	Quarter 4 - Trimestre 4	11,866	2,727	2,846	2,118	837	1,706	7,691	2,543	1,632
	Annual - Annuel	12,228	2,664	2,712	2,071	1,011	1,797	7,446	2,808	1,973
	2005											
	Quarter 1 - Trimestre 1	10,981	2,710	2,670	1,839	1,019	1,507	7,219	2,525	1,237
	Quarter 2 - Trimestre 2	11,207	2,744	2,778	2,033	924	1,503	7,556	2,427	1,224
	Quarter 3 - Trimestre 3	11,424	2,572	2,554	1,708	805	1,168	6,834	1,974	2,616
	Quarter 4 - Trimestre 4	12,084	2,268	1,840	961	798	581	5,068	1,380	5,637
	Annual - Annuel	11,424	2,574	2,460	1,635	887	1,190	6,669	2,076	2,678
	2006											
	Quarter 1 - Trimestre 1	11,873	1,797	1,855	837	4,488
	Quarter 2 - Trimestre 2	12,972	1,908	1,812	829	4,549
	Quarter 3 - Trimestre 3	11,517	1,951	1,863	834	4,649
	Quarter 4 - Trimestre 4	8,671	2,019	1,784	928	4,730
	Annual - Annuel	11,258	1,919	1,828	857	4,604

Table 10

Quarterly and Annual Estimates of Employment by Enterprise Size of Employment, for All Employees, for Selected Industries, Canada, Provinces and Territories.

(Continued - suite)

Tableau 10

Estimations trimestrielles et annuelles de l'emploi par taille d'entreprise selon l'emploi, pour l'ensemble des salariés pour une sélection d'industries, Canada, provinces et territoires.

NAICS 2002	Industry	Size - Taille										
		All Sizes - Toutes les tailles	0-4	5-19	20-49	50-99	100-299	300-499	500 +	0-49	50-299	300 +
SCIAN 2002	Industrie											
BRITISH COLUMBIA - COLOMBIE-BRITANNIQUE												
56	Admin. & support, waste managemt. & remediation services - Services admin., soutien, gestion des déchets, assainissem.											
	2003											
	Quarter 1 - Trimestre 1	59,376	7,579	12,033	8,658	4,981	7,597	2,589	15,938	28,270	12,578	18,527
	Quarter 2 - Trimestre 2	63,669	7,913	13,972	9,142	5,316	7,557	2,635	17,134	31,027	12,873	19,769
	Quarter 3 - Trimestre 3	65,407	8,399	13,904	9,102	5,642	7,881	2,957	17,521	31,406	13,523	20,478
	Quarter 4 - Trimestre 4	64,888	7,960	13,110	8,461	6,118	8,196	2,618	18,425	29,531	14,314	21,043
	Annual - Annuel	63,335	7,963	13,255	8,841	5,514	7,808	2,700	17,255	30,058	13,322	19,954
	2004											
	Quarter 1 - Trimestre 1	64,753	7,288	12,596	8,235	6,146	7,287	2,458	20,744	28,118	13,433	23,202
	Quarter 2 - Trimestre 2	69,970	8,065	14,258	9,131	6,591	7,938	2,820	21,166	31,454	14,529	23,986
	Quarter 3 - Trimestre 3	71,605	8,404	14,288	8,852	6,833	8,373	2,371	22,484	31,543	15,206	24,855
	Quarter 4 - Trimestre 4	72,291	8,617	12,545	9,042	7,089	7,912	2,421	24,665	30,204	15,000	27,087
	Annual - Annuel	69,655	8,094	13,422	8,815	6,665	7,877	2,518	22,265	30,330	14,542	24,782
	2005											
	Quarter 1 - Trimestre 1	71,155	7,657	12,459	8,619	6,759	7,369	2,679	25,613	28,735	14,128	28,292
	Quarter 2 - Trimestre 2	77,402	8,692	14,018	9,534	6,861	8,667	3,677	25,954	32,244	15,527	29,631
	Quarter 3 - Trimestre 3	78,911	8,031	14,759	10,484	7,173	9,163	3,740	25,562	33,274	16,336	29,302
	Quarter 4 - Trimestre 4	78,477	7,975	13,984	9,982	6,656	9,760	3,610	26,510	31,941	16,416	30,119
	Annual - Annuel	76,486	8,089	13,805	9,655	6,862	8,740	3,427	25,910	31,548	15,602	29,336
	2006											
	Quarter 1 - Trimestre 1	77,839	8,186	13,125	9,905	6,936	9,885	4,219	25,583	31,217	16,822	29,801
	Quarter 2 - Trimestre 2	82,948	8,852	15,295	11,085	7,502	10,748	3,757	25,709	35,232	18,250	29,466
	Quarter 3 - Trimestre 3	84,154	8,992	15,491	11,664	7,590	10,484	3,955	25,978	36,147	18,074	29,933
	Quarter 4 - Trimestre 4	83,901	8,685	14,835	10,831	7,727	9,780	4,324	27,719	34,351	17,506	32,043
	Annual - Annuel	82,211	8,679	14,687	10,871	7,439	10,224	4,064	26,247	34,237	17,663	30,311
61	Educational services - Services d'enseignement											
	2003											
	Quarter 1 - Trimestre 1	135,267	1,666	4,263	5,325	3,375	7,227	6,716	106,695	11,254	10,602	113,411
	Quarter 2 - Trimestre 2	135,716	1,686	4,269	5,235	3,390	7,331	6,420	107,386	11,190	10,721	113,805
	Quarter 3 - Trimestre 3	94,602	1,546	4,323	4,190	3,157	8,929	5,539	66,917	10,060	12,086	72,457
	Quarter 4 - Trimestre 4	136,558	1,634	4,576	5,049	3,862	6,933	6,995	107,507	11,260	10,795	114,503
	Annual - Annuel	125,536	1,633	4,358	4,950	3,446	7,605	6,418	97,126	10,941	11,051	103,544
	2004											
	Quarter 1 - Trimestre 1	136,422	1,579	4,578	5,284	3,635	6,597	6,884	107,865	11,441	10,233	114,748
	Quarter 2 - Trimestre 2	138,228	1,630	4,607	5,274	3,754	6,952	7,138	108,872	11,511	10,706	116,010
	Quarter 3 - Trimestre 3	96,883	1,721	4,462	3,881	3,539	7,924	7,616	67,740	10,064	11,463	75,356
	Quarter 4 - Trimestre 4	138,827	1,711	4,544	5,061	3,800	6,348	7,269	110,093	11,316	10,149	117,362
	Annual - Annuel	127,590	1,660	4,548	4,875	3,682	6,955	7,227	98,642	11,083	10,638	105,869
	2005											
	Quarter 1 - Trimestre 1	138,386	1,824	4,692	4,817	3,886	6,259	8,143	108,767	11,332	10,144	116,910
	Quarter 2 - Trimestre 2	139,287	1,887	4,748	5,005	4,172	6,178	7,422	109,875	11,640	10,350	117,297
	Quarter 3 - Trimestre 3	100,451	1,916	4,462	3,902	4,035	7,660	7,434	71,042	10,280	11,695	78,476
	Quarter 4 - Trimestre 4	141,583	1,963	4,747	4,998	4,150	6,233	7,934	111,559	11,708	10,382	119,492
	Annual - Annuel	129,927	1,897	4,662	4,681	4,061	6,582	7,733	100,310	11,240	10,643	108,044
	2006											
	Quarter 1 - Trimestre 1	144,146	1,962	5,115	5,065	4,111	6,752	7,974	113,167	12,143	10,863	121,140
	Quarter 2 - Trimestre 2	145,607	1,982	5,343	5,415	4,220	6,771	8,208	113,669	12,739	10,991	121,876
	Quarter 3 - Trimestre 3	107,339	2,012	4,952	4,445	3,743	7,893	6,656	77,639	11,409	11,635	84,294
	Quarter 4 - Trimestre 4	145,630	1,881	5,305	5,900	3,700	7,336	7,813	113,696	13,086	11,036	121,509
	Annual - Annuel	135,680	1,959	5,179	5,206	3,943	7,188	7,662	104,542	12,344	11,131	112,205
62	Health care & social assistance - Soins de santé et assistance sociale											
	2003											
	Quarter 1 - Trimestre 1	195,336	17,063	25,603	12,998	14,324	20,792	4,934	99,622	55,664	35,116	104,556
	Quarter 2 - Trimestre 2	199,368	17,760	26,017	14,108	15,270	22,547	5,858	97,807	57,886	37,817	103,666
	Quarter 3 - Trimestre 3	199,270	18,132	25,840	13,658	15,271	20,770	8,423	97,176	57,630	36,041	105,599
	Quarter 4 - Trimestre 4	200,460	17,427	26,729	13,931	14,721	20,689	7,839	99,123	58,087	35,411	106,962
	Annual - Annuel	198,608	17,596	26,047	13,674	14,896	21,199	6,764	98,432	57,317	36,096	105,196
	2004											
	Quarter 1 - Trimestre 1	197,154	18,330	26,132	14,054	14,095	20,536	8,054	95,953	58,516	34,631	104,007
	Quarter 2 - Trimestre 2	196,829	18,703	26,183	13,474	12,981	19,770	9,033	96,685	58,361	32,751	105,718
	Quarter 3 - Trimestre 3	196,485	18,506	25,714	13,124	12,343	19,644	9,634	97,520	57,344	31,987	107,154
	Quarter 4 - Trimestre 4	196,522	18,474	26,337	12,892	13,003	20,040	9,148	96,629	57,702	33,042	105,777
	Annual - Annuel	196,747	18,503	26,092	13,386	13,105	19,997	8,967	96,697	57,981	33,103	105,664
	2005											
	Quarter 1 - Trimestre 1	194,568	18,432	26,505	12,989	12,886	20,144	7,899	95,713	57,925	33,031	103,612
	Quarter 2 - Trimestre 2	199,449	18,624	26,668	13,212	13,342	20,020	7,926	99,657	58,504	33,362	107,583
	Quarter 3 - Trimestre 3	200,598	18,327	26,377	13,380	13,292	20,553	8,646	100,023	58,083	33,846	108,669
	Quarter 4 - Trimestre 4	203,419	17,759	27,831	13,666	13,972	20,688	9,173	100,330	59,256	34,660	109,504
	Annual - Annuel	199,508	18,285	26,845	13,312	13,373	20,351	8,411	98,931	58,442	33,725	107,342
	2006											
	Quarter 1 - Trimestre 1	205,014	17,989	28,199	13,732	14,600	21,506	8,164	100,824	59,919	36,106	108,989

Table 10

Quarterly and Annual Estimates of Employment by Enterprise Size of Employment, for All Employees, for Selected Industries, Canada, Provinces and Territories.

(Continued - suite)

Tableau 10

Estimations trimestrielles et annuelles de l'emploi par taille d'entreprise selon l'emploi, pour l'ensemble des salariés pour une sélection d'industries, Canada, provinces et territoires.

NAICS 2002	Industry	Size - Taille										
		All Sizes - Toutes les tailles	0-4	5-19	20-49	50-99	100-299	300-499	500 +	0-49	50-299	300 +
SCIAN 2002	Industrie											
BRITISH COLUMBIA - COLOMBIE-BRITANNIQUE												
62	Health care & social assistance - Soins de santé et assistance sociale											
	2006											
	Quarter 2 - Trimestre 2	209,030	17,332	29,300	14,113	14,359	21,725	8,093	104,108	60,746	36,084	112,201
	Quarter 3 - Trimestre 3	207,759	18,809	27,244	14,286	14,336	20,054	9,196	103,833	60,339	34,390	113,029
	Quarter 4 - Trimestre 4	209,818	18,476	28,183	14,578	14,794	20,493	9,005	104,290	61,236	35,287	113,295
	Annual - Annuel	207,905	18,152	28,231	14,177	14,522	20,944	8,615	103,264	60,560	35,467	111,878
71	Arts, entertainment & recreation - Arts, spectacles et loisirs											
	2003											
	Quarter 1 - Trimestre 1	29,776	2,222	5,196	4,582	2,760	4,133	3,058	7,824	12,000	6,893	10,883
	Quarter 2 - Trimestre 2	33,136	2,400	5,652	5,741	4,336	5,187	1,888	7,932	13,792	9,523	9,820
	Quarter 3 - Trimestre 3	32,216	2,494	5,880	5,844	5,093	5,602	859	6,444	14,218	10,695	7,303
	Quarter 4 - Trimestre 4	28,482	2,769	5,128	4,358	3,750	4,740	1,029	6,708	12,255	8,490	7,738
	Annual - Annuel	30,903	2,471	5,464	5,131	3,985	4,916	1,709	7,227	13,066	8,900	8,936
	2004											
	Quarter 1 - Trimestre 1	31,531	2,430	5,224	4,168	3,128	4,400	2,078	10,103	11,822	7,528	12,181
	Quarter 2 - Trimestre 2	33,367	2,446	5,744	5,600	4,444	5,498	1,234	8,402	13,789	9,942	9,636
	Quarter 3 - Trimestre 3	35,766	2,471	6,148	5,971	5,559	5,401	741	9,475	14,591	10,960	10,216
	Quarter 4 - Trimestre 4	31,697	2,428	5,836	4,594	3,865	4,619	1,847	8,506	12,859	8,484	10,354
	Annual - Annuel	33,090	2,444	5,738	5,084	4,249	4,979	1,475	9,122	13,265	9,228	10,597
	2005											
	Quarter 1 - Trimestre 1	31,631	2,627	5,353	4,032	3,078	4,403	12,011	7,481	12,139
	Quarter 2 - Trimestre 2	33,664	2,726	5,875	5,395	4,522	4,581	13,996	9,103	10,566
	Quarter 3 - Trimestre 3	35,766	2,775	6,028	5,617	5,478	5,496	14,421	10,975	10,370
	Quarter 4 - Trimestre 4	31,936	2,609	5,693	4,266	3,730	3,907	12,568	7,636	11,731
	Annual - Annuel	33,250	2,684	5,737	4,827	4,202	4,597	13,249	8,799	11,202
	2006											
	Quarter 1 - Trimestre 1	34,661	2,600	5,414	4,282	3,271	4,063	12,297	7,334	15,031
	Quarter 2 - Trimestre 2	36,054	2,946	5,650	5,576	4,876	5,205	14,172	10,082	11,801
	Quarter 3 - Trimestre 3	37,490	2,714	6,063	5,634	5,880	6,489	14,412	12,369	10,709
	Quarter 4 - Trimestre 4	33,830	2,885	5,606	4,286	4,166	5,343	12,777	9,509	11,544
	Annual - Annuel	35,509	2,786	5,684	4,944	4,548	5,275	13,414	9,823	12,271
72	Accommodation & food services - Hébergement et services de restauration											
	2003											
	Quarter 1 - Trimestre 1	147,553	7,300	37,734	36,961	21,889	14,233	5,089	24,347	81,995	36,123	29,436
	Quarter 2 - Trimestre 2	157,196	7,568	39,404	38,648	22,710	15,160	5,142	28,564	85,621	37,870	33,706
	Quarter 3 - Trimestre 3	163,664	7,023	40,303	41,006	25,207	17,829	4,691	27,606	88,331	43,035	32,297
	Quarter 4 - Trimestre 4	153,518	8,814	38,478	36,847	22,428	15,542	5,250	26,159	84,139	37,971	31,409
	Annual - Annuel	155,483	7,676	38,979	38,366	23,058	15,691	5,043	26,669	85,021	38,750	31,712
	2004											
	Quarter 1 - Trimestre 1	149,305	6,301	38,667	37,361	22,157	14,578	4,544	25,697	82,329	36,735	30,241
	Quarter 2 - Trimestre 2	158,013	7,494	39,762	39,654	24,575	15,123	4,661	26,743	86,910	39,698	31,404
	Quarter 3 - Trimestre 3	164,851	7,068	41,121	41,348	25,775	16,752	4,940	27,847	89,537	42,527	32,787
	Quarter 4 - Trimestre 4	157,173	6,755	38,477	39,063	23,982	16,359	4,855	27,681	84,295	40,341	32,537
	Annual - Annuel	157,336	6,904	39,507	39,357	24,122	15,703	4,750	26,992	85,768	39,825	31,742
	2005											
	Quarter 1 - Trimestre 1	153,428	7,234	37,683	38,165	22,448	15,771	4,788	27,339	83,082	38,218	32,127
	Quarter 2 - Trimestre 2	162,579	7,670	39,073	40,525	24,640	16,992	4,958	28,721	87,268	41,632	33,679
	Quarter 3 - Trimestre 3	169,636	7,488	40,067	42,918	27,593	17,160	5,476	28,935	90,473	44,752	34,411
	Quarter 4 - Trimestre 4	161,399	8,139	38,518	38,877	25,231	16,759	5,140	28,735	85,534	41,990	33,875
	Annual - Annuel	161,760	7,633	38,835	40,121	24,978	16,670	5,090	28,433	86,589	41,648	33,523
	2006											
	Quarter 1 - Trimestre 1	160,289	7,644	38,488	38,500	24,786	17,218	5,429	28,225	84,631	42,003	33,654
	Quarter 2 - Trimestre 2	171,237	6,313	39,824	42,537	26,869	20,153	4,417	31,124	88,674	47,022	35,541
	Quarter 3 - Trimestre 3	176,873	6,184	40,289	44,610	28,153	21,675	4,191	31,771	91,083	49,828	35,962
	Quarter 4 - Trimestre 4	172,862	6,421	38,342	42,046	28,082	20,166	4,594	33,210	86,809	48,248	37,804
	Annual - Annuel	170,315	6,641	39,236	41,923	26,972	19,803	4,658	31,083	87,800	46,775	35,740
81	Other services (except public administration) - Autres services, sauf les administrations publiques											
	2003											
	Quarter 1 - Trimestre 1	64,365	12,459	20,301	7,154	4,168	6,302	2,828	11,152	39,914	10,470	13,981
	Quarter 2 - Trimestre 2	66,200	13,211	20,592	7,547	4,389	6,079	2,744	11,638	41,350	10,468	14,382
	Quarter 3 - Trimestre 3	67,217	12,981	21,315	7,996	4,140	7,132	2,773	10,879	42,292	11,272	13,653
	Quarter 4 - Trimestre 4	66,742	12,808	20,265	8,365	4,350	6,859	2,877	11,219	41,437	11,209	14,096
	Annual - Annuel	66,131	12,865	20,618	7,766	4,262	6,593	2,806	11,222	41,248	10,855	14,028
	2004											
	Quarter 1 - Trimestre 1	66,233	12,585	20,510	8,372	4,496	6,236	3,372	10,660	41,468	10,732	14,032
	Quarter 2 - Trimestre 2	68,414	13,474	21,298	7,710	4,497	6,714	4,388	10,333	42,482	11,211	14,721
	Quarter 3 - Trimestre 3	68,988	11,707	22,972	7,844	4,882	6,778	3,831	10,974	42,523	11,660	14,805
	Quarter 4 - Trimestre 4	67,541	12,790	21,153	7,457	4,899	6,815	3,666	10,760	41,400	11,715	14,426

Table 10

Quarterly and Annual Estimates of Employment by Enterprise Size of Employment, for All Employees, for Selected Industries, Canada, Provinces and Territories.

(Continued - suite)

Tableau 10

Estimations trimestrielles et annuelles de l'emploi par taille d'entreprise selon l'emploi, pour l'ensemble des salariés pour une sélection d'industries, Canada, provinces et territoires.

NAICS 2002	Industry	Size - Taille										
		All Sizes - Toutes les tailles	0-4	5-19	20-49	50-99	100-299	300-499	500 +	0-49	50-299	300 +
SCIAN 2002	Industrie											
BRITISH COLUMBIA - COLOMBIE-BRITANNIQUE												
81	Other services (except public administration) - Autres services, sauf les administrations publiques											
	2004											
	Annual - Annuel	67,794	12,639	21,483	7,846	4,694	6,636	3,814	10,682	41,968	11,329	14,496
	2005											
	Quarter 1 - Trimestre 1	67,047	12,536	20,934	7,367	4,941	6,961	2,975	11,333	40,837	11,902	14,308
	Quarter 2 - Trimestre 2	69,194	12,978	21,417	7,362	5,182	7,407	3,438	11,410	41,757	12,589	14,848
	Quarter 3 - Trimestre 3	67,802	12,510	22,332	7,551	5,231	7,758	3,009	9,410	42,394	12,988	12,420
	Quarter 4 - Trimestre 4	68,605	12,380	22,645	8,319	5,014	7,596	2,942	9,708	43,344	12,611	12,650
	Annual - Annuel	68,162	12,601	21,832	7,650	5,092	7,431	3,091	10,465	42,083	12,523	13,556
	2006											
	Quarter 1 - Trimestre 1	69,555	12,546	22,794	8,431	5,333	7,773	2,963	9,714	43,771	13,106	12,677
	Quarter 2 - Trimestre 2	72,643	12,762	23,676	8,742	6,118	7,422	3,571	10,352	45,180	13,541	13,922
	Quarter 3 - Trimestre 3	74,180	13,251	23,185	8,570	5,885	7,137	3,331	12,820	45,006	13,023	16,151
	Quarter 4 - Trimestre 4	77,206	13,026	22,144	9,066	5,855	7,228	2,986	16,902	44,236	13,082	19,889
	Annual - Annuel	73,396	12,896	22,950	8,702	5,798	7,390	3,213	12,447	44,548	13,188	15,660
91	Public administration - Administrations publiques											
	2003											
	Quarter 1 - Trimestre 1	81,763	189	1,571	3,227	4,051	7,002	3,632	62,092	4,987	11,053	65,724
	Quarter 2 - Trimestre 2	84,536	211	1,548	3,615	3,981	6,955	4,516	63,710	5,374	10,935	68,227
	Quarter 3 - Trimestre 3	86,328	178	1,399	3,602	4,379	7,310	4,480	64,981	5,178	11,689	69,461
	Quarter 4 - Trimestre 4	84,086	182	1,446	3,641	4,143	6,893	4,419	63,361	5,270	11,036	67,780
	Annual - Annuel	84,178	190	1,491	3,521	4,138	7,040	4,262	63,536	5,202	11,178	67,798
	2004											
	Quarter 1 - Trimestre 1	81,529	3,335	4,442	7,156	3,987	60,961	4,983	11,598	64,948
	Quarter 2 - Trimestre 2	84,411	3,341	4,345	7,039	4,760	63,231	5,036	11,384	67,991
	Quarter 3 - Trimestre 3	85,942	3,704	4,916	7,681	4,238	63,900	5,207	12,597	68,138
	Quarter 4 - Trimestre 4	83,394	3,277	4,569	7,157	4,277	62,432	4,959	11,726	66,709
	Annual - Annuel	83,819	3,414	4,568	7,258	4,316	62,631	5,046	11,826	66,947
	2005											
	Quarter 1 - Trimestre 1	81,849	177	1,319	3,411	4,223	7,854	3,205	61,660	4,907	12,077	64,865
	Quarter 2 - Trimestre 2	85,187	158	1,351	3,357	4,830	7,886	3,496	64,109	4,866	12,716	67,605
	Quarter 3 - Trimestre 3	88,017	144	1,336	3,708	5,119	8,335	3,501	65,874	5,188	13,454	69,375
	Quarter 4 - Trimestre 4	85,631	167	1,360	3,418	4,747	8,322	3,071	64,547	4,945	13,068	67,618
	Annual - Annuel	85,171	162	1,341	3,474	4,730	8,099	3,318	64,047	4,977	12,829	67,366
	2006											
	Quarter 1 - Trimestre 1	84,190	166	1,362	3,538	4,583	7,504	3,658	63,379	5,066	12,087	67,037
	Quarter 2 - Trimestre 2	90,650	154	1,404	3,420	4,795	7,078	4,157	69,642	4,978	11,873	73,799
	Quarter 3 - Trimestre 3	89,947	132	1,325	3,580	5,312	7,287	4,307	68,003	5,038	12,599	72,310
	Quarter 4 - Trimestre 4	87,640	154	1,258	3,565	5,068	7,619	3,887	66,088	4,977	12,687	69,975
	Annual - Annuel	88,107	152	1,337	3,526	4,940	7,372	4,002	66,778	5,015	12,311	70,780
11-91N	Industrial aggregate (excluding unclassified) - Ensemble des industries sauf les entreprises non classifiées											
	2003											
	Quarter 1 - Trimestre 1	1,601,399	144,633	267,586	188,028	132,575	152,195	64,195	652,186	600,247	284,770	716,381
	Quarter 2 - Trimestre 2	1,649,809	147,252	278,644	199,726	140,678	159,154	65,370	658,985	625,622	299,832	724,355
	Quarter 3 - Trimestre 3	1,633,203	148,792	283,595	204,797	146,444	172,375	64,240	612,961	637,184	318,820	677,200
	Quarter 4 - Trimestre 4	1,652,853	151,321	278,325	199,221	140,671	164,297	65,183	653,836	628,867	304,968	719,018
	Annual - Annuel	1,634,316	147,999	277,037	197,943	140,092	162,005	64,747	644,492	622,980	302,098	709,239
	2004											
	Quarter 1 - Trimestre 1	1,619,960	145,279	276,066	195,226	136,788	157,411	64,590	644,600	616,570	294,199	709,190
	Quarter 2 - Trimestre 2	1,680,593	149,842	287,534	205,119	145,087	164,946	73,211	654,854	642,494	310,034	728,065
	Quarter 3 - Trimestre 3	1,670,501	148,693	293,584	208,380	147,966	175,049	73,427	623,402	650,658	323,015	696,828
	Quarter 4 - Trimestre 4	1,692,091	150,894	284,553	202,827	144,468	170,758	73,136	665,456	638,273	315,226	738,592
	Annual - Annuel	1,665,786	148,677	285,434	202,888	143,577	167,041	71,091	647,078	636,999	310,618	718,169
	2005											
	Quarter 1 - Trimestre 1	1,661,133	149,833	277,693	194,900	140,416	166,430	67,821	664,041	622,425	306,846	731,862
	Quarter 2 - Trimestre 2	1,723,111	153,233	289,759	207,278	149,986	173,895	70,602	678,359	650,270	323,881	748,960
	Quarter 3 - Trimestre 3	1,708,660	152,504	296,457	216,255	156,654	183,432	69,436	633,921	665,216	340,086	703,358
	Quarter 4 - Trimestre 4	1,743,800	152,346	295,139	210,522	151,769	178,806	71,343	683,876	658,006	330,574	755,219
	Annual - Annuel	1,709,176	151,979	289,762	207,239	149,706	175,641	69,801	665,049	648,979	325,347	734,850
	2006											
	Quarter 1 - Trimestre 1	1,740,444	155,321	290,039	207,703	150,589	179,062	71,246	686,484	653,062	329,651	757,730
	Quarter 2 - Trimestre 2	1,801,817	158,887	303,196	220,559	161,363	184,616	72,849	700,346	682,642	345,979	773,196
	Quarter 3 - Trimestre 3	1,795,955	159,146	306,099	226,784	166,018	191,296	70,810	675,802	692,029	357,314	746,612
	Quarter 4 - Trimestre 4	1,828,457	161,660	298,041	224,150	163,592	186,804	73,331	720,879	683,851	350,396	794,210
	Annual - Annuel	1,791,668	158,754	299,344	219,799	160,390	185,445	72,059	695,878	677,896	345,835	767,937

Employment, earnings and hours, 2007
Statistics Canada - Cat. No. 72-002-XIB

Emploi, gains et durée du travail, 2007
Statistique Canada - n° 72-002-XIB au cat.

Table 10

Quarterly and Annual Estimates of Employment by Enterprise Size of Employment, for All Employees, for Selected Industries, Canada, Provinces and Territories.

(Continued - suite)

Tableau 10

Estimations trimestrielles et annuelles de l'emploi par taille d'entreprise selon l'emploi, pour l'ensemble des salariés pour une sélection d'industries, Canada, provinces et territoires.

NAICS 2002	Industry	Size - Taille										
		All Sizes - Toutes les tailles	0-4	5-19	20-49	50-99	100-299	300-499	500 +	0-49	50-299	300 +
SCIAN 2002	Industrie											
YUKON												
23	Construction - Construction											
	2003											
	Quarter 1 - Trimestre 1	404	..	161
	Quarter 2 - Trimestre 2	624	..	273
	Quarter 3 - Trimestre 3	895	..	312
	Quarter 4 - Trimestre 4	595	..	250
	Annual - Annuel	629	..	249
	2004											
	Quarter 1 - Trimestre 1	377	..	202
	Quarter 2 - Trimestre 2	646	..	283
	Quarter 3 - Trimestre 3	890	..	392
	Quarter 4 - Trimestre 4	722	..	293
	Annual - Annuel	659	..	292
	2005											
	Quarter 1 - Trimestre 1	486	..	144
	Quarter 2 - Trimestre 2	822	..	266
	Quarter 3 - Trimestre 3	1,132	..	376
	Quarter 4 - Trimestre 4	991	..	334
	Annual - Annuel	858	..	280
	2006											
	Quarter 1 - Trimestre 1	966	..	261
	Quarter 2 - Trimestre 2	994	..	282
	Quarter 3 - Trimestre 3	1,145	..	394
	Quarter 4 - Trimestre 4	1,143	..	353
	Annual - Annuel	1,062	..	323
44-45	Retail trade - Commerce de détail											
	2003											
	Quarter 1 - Trimestre 1	1,924	194	521	201	916	487	521
	Quarter 2 - Trimestre 2	2,049	225	523	327	1,075	491	483
	Quarter 3 - Trimestre 3	2,174	215	545	282	1,043	643	488
	Quarter 4 - Trimestre 4	2,052	192	566	298	1,057	474	522
	Annual - Annuel	2,050	207	539	277	1,022	524	504
	2004											
	Quarter 1 - Trimestre 1	1,818	182	516	319	1,017	308	493
	Quarter 2 - Trimestre 2	1,929	175	608	230	1,013	427	489
	Quarter 3 - Trimestre 3	1,968	162	555	318	1,036	423	510
	Quarter 4 - Trimestre 4	1,933	164	511	290	965	392	577
	Annual - Annuel	1,912	171	548	289	1,008	387	517
	2005											
	Quarter 1 - Trimestre 1	1,839	179	526	233	938	316	586
	Quarter 2 - Trimestre 2	1,959	166	571	364	1,100	295	563
	Quarter 3 - Trimestre 3	1,999	183	589	273	1,045	392	561
	Quarter 4 - Trimestre 4	1,938	175	580	320	1,074	291	573
	Annual - Annuel	1,934	176	566	297	1,040	323	571
	2006											
	Quarter 1 - Trimestre 1	1,639	167	505	334	1,007	146	486
	Quarter 2 - Trimestre 2	1,662	171	585	359	1,116	194	352
	Quarter 3 - Trimestre 3	1,771	191	602	339	1,131	185	455
	Quarter 4 - Trimestre 4	1,809	179	591	197	968	169	673
	Annual - Annuel	1,720	177	571	307	1,055	174	491
48-49	Transportation & warehousing - Transport et entreposage											
	2003											
	Quarter 1 - Trimestre 1	964	..	102
	Quarter 2 - Trimestre 2	1,022	..	130
	Quarter 3 - Trimestre 3	1,074	..	135
	Quarter 4 - Trimestre 4	1,044	..	119
	Annual - Annuel	1,026	..	121
	2004											
	Quarter 1 - Trimestre 1	1,057	..	107	134	603
	Quarter 2 - Trimestre 2	1,076	..	120	127	573
	Quarter 3 - Trimestre 3	958	..	124	152	476
	Quarter 4 - Trimestre 4	890	..	115	139	440
	Annual - Annuel	995	..	116	138	523
	2005											
	Quarter 1 - Trimestre 1	872	..	89	159	422
	Quarter 2 - Trimestre 2	929	..	129	156	425
	Quarter 3 - Trimestre 3	967	..	154	162	451
	Quarter 4 - Trimestre 4	899	..	86	153	427
	Annual - Annuel	917	..	114	157	432
	2006											
	Quarter 1 - Trimestre 1	893	..	72	430
	Quarter 2 - Trimestre 2	955	..	110	431
	Quarter 3 - Trimestre 3	1,039	..	131	445

Table 10

Quarterly and Annual Estimates of Employment by Enterprise Size of Employment, for All Employees, for Selected Industries, Canada, Provinces and Territories.

(Continued - suite)

Tableau 10

Estimations trimestrielles et annuelles de l'emploi par taille d'entreprise selon l'emploi, pour l'ensemble des salariés pour une sélection d'industries, Canada, provinces et territoires.

NAICS 2002	Industry	Size - Taille										
		All Sizes - Toutes les tailles	0-4	5-19	20-49	50-99	100-299	300-499	500 +	0-49	50-299	300 +
SCIAN 2002	Industrie											
YUKON												
48-49 Transportation & warehousing - Transport et entreposage												
	2006											
	Quarter 4 - Trimestre 4	936	..	113	374
	Annual - Annuel	956	..	106	420
54 Professional, scientific & technical services - Services professionnels, scientifiques et techniques												
	2003											
	Quarter 1 - Trimestre 1	415	..	124
	Quarter 2 - Trimestre 2	452	..	154
	Quarter 3 - Trimestre 3	476	..	168
	Quarter 4 - Trimestre 4	469	..	157
	Annual - Annuel	453	..	151
	2004											
	Quarter 1 - Trimestre 1	489	..	150
	Quarter 2 - Trimestre 2	497	..	165
	Quarter 3 - Trimestre 3	518	..	162
	Quarter 4 - Trimestre 4	474	..	129
	Annual - Annuel	494	..	151
	2005											
	Quarter 1 - Trimestre 1	530	..	161	368
	Quarter 2 - Trimestre 2	523	..	185	400
	Quarter 3 - Trimestre 3	520	..	172	370
	Quarter 4 - Trimestre 4	519	..	162	394
	Annual - Annuel	523	..	170	383
	2006											
	Quarter 1 - Trimestre 1	497	..	148	372
	Quarter 2 - Trimestre 2	550	..	136	391
	Quarter 3 - Trimestre 3	560	..	173	399
	Quarter 4 - Trimestre 4	584	..	177	433
	Annual - Annuel	548	..	158	399
55 Management of companies & enterprises - Gestion de sociétés et d'entreprises												
	2003											
	Quarter 1 - Trimestre 1	75
	Quarter 2 - Trimestre 2	64
	Quarter 3 - Trimestre 3	72
	Quarter 4 - Trimestre 4	75
	Annual - Annuel	71
	2004											
	Quarter 1 - Trimestre 1	94	92
	Quarter 2 - Trimestre 2	82	81
	Quarter 3 - Trimestre 3	68	67
	Quarter 4 - Trimestre 4	77	76
	Annual - Annuel	80	79
	2005											
	Quarter 1 - Trimestre 1	85	84
	Quarter 2 - Trimestre 2	71	69
	Quarter 3 - Trimestre 3	66	65
	Quarter 4 - Trimestre 4	97	97
	Annual - Annuel	79	79
	2006											
	Quarter 1 - Trimestre 1	96
	Quarter 2 - Trimestre 2	58
	Quarter 4 - Trimestre 4	54
	Annual - Annuel	62
62 Health care & social assistance - Soins de santé et assistance sociale												
	2003											
	Quarter 1 - Trimestre 1	914	..	278	211
	Quarter 2 - Trimestre 2	907	..	308	165
	Quarter 3 - Trimestre 3	890	..	313	134
	Quarter 4 - Trimestre 4	890	..	301	164
	Annual - Annuel	901	..	300	169
	2004											
	Quarter 1 - Trimestre 1	941	..	318	199
	Quarter 2 - Trimestre 2	957	..	274	250
	Quarter 3 - Trimestre 3	902	..	304	158
	Quarter 4 - Trimestre 4	913	..	303	175
	Annual - Annuel	928	..	300	195
	2005											
	Quarter 1 - Trimestre 1	924	..	347	158

Table 10

Quarterly and Annual Estimates of Employment by Enterprise Size of Employment, for All Employees, for Selected Industries, Canada, Provinces and Territories.

(Continued - suite)

Tableau 10

Estimations trimestrielles et annuelles de l'emploi par taille d'entreprise selon l'emploi, pour l'ensemble des salariés pour une sélection d'industries, Canada, provinces et territoires.

NAICS 2002	Industry	Size - Taille										
		All Sizes - Toutes les tailles	0-4	5-19	20-49	50-99	100-299	300-499	500 +	0-49	50-299	300 +
SCIAN 2002	Industrie											
YUKON												
62	Health care & social assistance - Soins de santé et assistance sociale											
	2005											
	Quarter 2 - Trimestre 2	950	..	322	202
	Quarter 3 - Trimestre 3	923	..	335	161
	Quarter 4 - Trimestre 4	923	..	317	172
	Annual - Annuel	930	..	330	173
	2006											
	Quarter 1 - Trimestre 1	954	..	294
	Quarter 2 - Trimestre 2	980	..	337
	Quarter 3 - Trimestre 3	929	..	324
	Quarter 4 - Trimestre 4	902	..	342
	Annual - Annuel	941	..	324
71	Arts, entertainment & recreation - Arts, spectacles et loisirs											
	2003											
	Quarter 1 - Trimestre 1	169
	Quarter 2 - Trimestre 2	299
	Quarter 3 - Trimestre 3	338
	Quarter 4 - Trimestre 4	140
	Annual - Annuel	236
	2004											
	Quarter 1 - Trimestre 1	133
	Quarter 2 - Trimestre 2	277
	Quarter 3 - Trimestre 3	325
	Quarter 4 - Trimestre 4	146
	Annual - Annuel	220
	2006											
	Quarter 1 - Trimestre 1	205
	Quarter 2 - Trimestre 2	285	..	69
	Quarter 3 - Trimestre 3	353	..	91
	Quarter 4 - Trimestre 4	182
	Annual - Annuel	256	..	62
72	Accommodation & food services - Hébergement et services de restauration											
	2003											
	Quarter 1 - Trimestre 1	1,325	..	340	419
	Quarter 2 - Trimestre 2	1,872	..	477	447
	Quarter 3 - Trimestre 3	2,334	..	557	578
	Quarter 4 - Trimestre 4	1,508	..	412	389
	Annual - Annuel	1,760	..	447	458
	2004											
	Quarter 1 - Trimestre 1	1,098	88	346	385	818
	Quarter 2 - Trimestre 2	1,873	129	475	487	1,091
	Quarter 3 - Trimestre 3	2,245	118	583	615	1,316
	Quarter 4 - Trimestre 4	1,471	101	409	434	944
	Annual - Annuel	1,672	109	453	480	1,042
	2005											
	Quarter 1 - Trimestre 1	1,195	105	359	380	844
	Quarter 2 - Trimestre 2	1,706	113	431	523	1,066
	Quarter 3 - Trimestre 3	2,330	119	539	510	1,168
	Quarter 4 - Trimestre 4	1,579	96	409	436	941
	Annual - Annuel	1,702	108	435	462	1,005
	2006											
	Quarter 1 - Trimestre 1	1,415	85	364	349	797
	Quarter 2 - Trimestre 2	1,807	112	410	501	1,023
	Quarter 3 - Trimestre 3	2,217	118	522	611	1,251
	Quarter 4 - Trimestre 4	1,388	97	375	422	894
	Annual - Annuel	1,707	103	418	470	991
81	Other services (except public administration) - Autres services, sauf les administrations publiques											
	2003											
	Quarter 1 - Trimestre 1	384	..	175
	Quarter 2 - Trimestre 2	423	..	158
	Quarter 3 - Trimestre 3	475	..	234
	Quarter 4 - Trimestre 4	420	..	211
	Annual - Annuel	425	..	194
	2004											
	Quarter 1 - Trimestre 1	378	..	169
	Quarter 2 - Trimestre 2	437	..	192
	Quarter 3 - Trimestre 3	475	..	246
	Quarter 4 - Trimestre 4	427	..	187

Table 10

Quarterly and Annual Estimates of Employment by Enterprise Size of Employment, for All Employees, for Selected Industries, Canada, Provinces and Territories.

(Continued - suite)

Tableau 10

Estimations trimestrielles et annuelles de l'emploi par taille d'entreprise selon l'emploi, pour l'ensemble des salariés pour une sélection d'industries, Canada, provinces et territoires.

NAICS 2002	Industry	Size - Taille										
		All Sizes - Toutes les tailles	0-4	5-19	20-49	50-99	100-299	300-499	500 +	0-49	50-299	300 +
SCIAN 2002	Industrie											
YUKON												
81	Other services (except public administration) - Autres services, sauf les administrations publiques											
	2004											
	Annual - Annuel	429	..	199
	2005											
	Quarter 1 - Trimestre 1	400	..	173	381
	Quarter 2 - Trimestre 2	453	..	211	434
	Quarter 3 - Trimestre 3	500	..	235	478
	Quarter 4 - Trimestre 4	453	..	174	434
	Annual - Annuel	452	..	198	432
	2006											
	Quarter 1 - Trimestre 1	432	..	178	418
	Quarter 2 - Trimestre 2	462	..	197	447
	Quarter 3 - Trimestre 3	504	..	214	488
	Quarter 4 - Trimestre 4	439	..	171	432
	Annual - Annuel	459	..	190	446
91	Public administration - Administrations publiques											
	2003											
	Quarter 1 - Trimestre 1	4,619	289	1,194	3,136
	Quarter 2 - Trimestre 2	4,877	355	1,261	3,260
	Quarter 3 - Trimestre 3	5,111	340	1,333	3,438
	Quarter 4 - Trimestre 4	4,739	299	1,281	3,159
	Annual - Annuel	4,836	321	1,267	3,248
	2004											
	Quarter 1 - Trimestre 1	4,763	282	1,286	3,195
	Quarter 2 - Trimestre 2	5,019	382	1,179	3,459
	Quarter 3 - Trimestre 3	5,374	350	1,248	3,775
	Quarter 4 - Trimestre 4	5,141	363	1,496	3,281
	Annual - Annuel	5,074	344	1,302	3,428
	2005											
	Quarter 1 - Trimestre 1	5,103	310	1,530	3,263
	Quarter 2 - Trimestre 2	5,189	340	1,381	3,468
	Quarter 3 - Trimestre 3	5,445	371	1,179	3,895
	Quarter 4 - Trimestre 4	5,120	379	1,145	3,596
	Annual - Annuel	5,214	350	1,308	3,556
	2006											
	Quarter 1 - Trimestre 1	4,998	413	928	350	1,341	3,307
	Quarter 2 - Trimestre 2	5,335	221	929	400	1,150	3,786
	Quarter 3 - Trimestre 3	5,559	327	813	418	1,140	4,001
	Quarter 4 - Trimestre 4	5,328	352	745	403	1,098	3,827
	Annual - Annuel	5,305	328	854	393	1,182	3,730
11-91N	Industrial aggregate (excluding unclassified) - Ensemble des industries sauf les entreprises non classifiées											
	2003											
	Quarter 1 - Trimestre 1	14,444	1,320	2,418	1,549	1,373	1,314	712	5,758	5,287	2,688	6,470
	Quarter 2 - Trimestre 2	16,165	1,444	2,804	2,003	1,471	1,701	885	5,857	6,251	3,172	6,742
	Quarter 3 - Trimestre 3	16,969	1,481	3,155	2,223	1,600	2,042	290	6,178	6,859	3,642	6,468
	Quarter 4 - Trimestre 4	15,269	1,367	2,779	1,667	1,282	1,718	904	5,551	5,813	3,001	6,455
	Annual - Annuel	15,712	1,403	2,789	1,860	1,432	1,694	698	5,836	6,053	3,126	6,534
	2004											
	Quarter 1 - Trimestre 1	14,401	1,296	2,490	1,759	1,349	1,201	5,545	2,549	6,308
	Quarter 2 - Trimestre 2	16,370	1,398	2,888	2,232	1,546	1,515	6,518	3,061	6,791
	Quarter 3 - Trimestre 3	17,032	1,349	3,341	2,336	1,628	1,677	7,026	3,305	6,701
	Quarter 4 - Trimestre 4	15,766	1,354	2,687	2,118	1,086	1,998	6,159	3,084	6,524
	Annual - Annuel	15,892	1,349	2,851	2,111	1,402	1,598	6,312	3,000	6,581
	2005											
	Quarter 1 - Trimestre 1	14,953	1,350	2,464	1,796	1,181	1,668	5,610	2,850	6,493
	Quarter 2 - Trimestre 2	16,547	1,396	2,930	2,361	1,229	2,010	6,687	3,239	6,620
	Quarter 3 - Trimestre 3	17,612	1,478	3,305	2,209	1,645	2,041	6,992	3,686	6,934
	Quarter 4 - Trimestre 4	16,367	1,380	2,839	2,188	1,170	1,831	6,407	3,001	6,959
	Annual - Annuel	16,370	1,401	2,884	2,139	1,306	1,888	6,424	3,194	6,751
	2006											
	Quarter 1 - Trimestre 1	15,753	1,333	2,439	2,070	1,103	1,928	1,226	5,654	5,842	3,031	6,880
	Quarter 2 - Trimestre 2	17,144	1,449	2,833	2,617	1,126	2,119	1,030	5,969	6,900	3,245	6,999
	Quarter 3 - Trimestre 3	18,024	1,495	3,226	2,617	1,456	1,832	1,277	6,121	7,338	3,288	7,398
	Quarter 4 - Trimestre 4	16,878	1,408	2,866	2,051	1,247	1,806	1,406	6,095	6,325	3,053	7,501
	Annual - Annuel	16,950	1,422	2,841	2,339	1,233	1,921	1,235	5,960	6,601	3,154	7,195

Employment, earnings and hours, 2007
Statistics Canada - Cat. No. 72-002-XIB

Emploi, gains et durée du travail, 2007
Statistique Canada - n° 72-002-XIB au cat.

Table 10

Quarterly and Annual Estimates of Employment by Enterprise Size of Employment, for All Employees, for Selected Industries, Canada, Provinces and Territories.

(Continued - suite)

Tableau 10

Estimations trimestrielles et annuelles de l'emploi par taille d'entreprise selon l'emploi, pour l'ensemble des salariés pour une sélection d'industries, Canada, provinces et territoires.

NAICS 2002	Industry	Size - Taille										
		All Sizes - Toutes les tailles	0-4	5-19	20-49	50-99	100-299	300-499	500 +	0-49	50-299	300 +
SCIAN 2002	Industrie											
NORTHWEST TERRITORIES - TERRITOIRES DU NORD-OUEST												
23	Construction - Construction											
	2003											
	Quarter 1 - Trimestre 1	1,422	..	437	284	
	Quarter 2 - Trimestre 2	1,503	..	405	381	
	Quarter 3 - Trimestre 3	1,890	..	507	435	
	Quarter 4 - Trimestre 4	1,747	..	487	386	
	Annual - Annuel	1,641	..	459	372	
	2004											
	Quarter 1 - Trimestre 1	1,559	..	408	364	
	Quarter 2 - Trimestre 2	1,507	..	432	392	
	Quarter 3 - Trimestre 3	1,964	..	574	338	
	Quarter 4 - Trimestre 4	1,880	..	481	390	
	Annual - Annuel	1,728	..	474	371	
	2005											
	Quarter 1 - Trimestre 1	1,797	..	402	325	
	Quarter 2 - Trimestre 2	1,879	..	459	244	
	Quarter 3 - Trimestre 3	2,282	..	591	321	
	Quarter 4 - Trimestre 4	2,115	..	576	257	
	Annual - Annuel	2,018	..	507	287	
	2006											
	Quarter 1 - Trimestre 1	1,669	..	440	317	
	Quarter 2 - Trimestre 2	1,681	..	422	348	
	Quarter 3 - Trimestre 3	1,868	..	549	352	
	Quarter 4 - Trimestre 4	1,809	..	534	308	
	Annual - Annuel	1,757	..	486	331	
41	Wholesale Trade - Commerce de gros											
	2003											
	Quarter 1 - Trimestre 1	466	
	Quarter 2 - Trimestre 2	490	
	Quarter 3 - Trimestre 3	506	
	Quarter 4 - Trimestre 4	493	
	Annual - Annuel	489	
	2004											
	Quarter 1 - Trimestre 1	451	
	Quarter 2 - Trimestre 2	450	
	Quarter 3 - Trimestre 3	482	
	Quarter 4 - Trimestre 4	477	
	Annual - Annuel	465	
	2005											
	Quarter 1 - Trimestre 1	474	
	Quarter 2 - Trimestre 2	506	
	Quarter 3 - Trimestre 3	522	
	Quarter 4 - Trimestre 4	523	
	Annual - Annuel	506	
	2006											
	Quarter 1 - Trimestre 1	518	
	Quarter 2 - Trimestre 2	544	
	Quarter 3 - Trimestre 3	601	
	Quarter 4 - Trimestre 4	721	
	Annual - Annuel	596	
44-45	Retail trade - Commerce de détail											
	2003											
	Quarter 1 - Trimestre 1	1,867	..	522	
	Quarter 2 - Trimestre 2	2,059	..	546	
	Quarter 3 - Trimestre 3	2,143	..	555	
	Quarter 4 - Trimestre 4	2,196	..	584	
	Annual - Annuel	2,066	..	552	
	2004											
	Quarter 1 - Trimestre 1	2,066	..	613	
	Quarter 2 - Trimestre 2	2,066	..	609	
	Quarter 3 - Trimestre 3	2,108	..	592	
	Quarter 4 - Trimestre 4	2,071	..	555	
	Annual - Annuel	2,078	..	592	
	2005											
	Quarter 1 - Trimestre 1	2,121	..	557	
	Quarter 2 - Trimestre 2	2,079	..	586	
	Quarter 3 - Trimestre 3	2,160	..	554	
	Quarter 4 - Trimestre 4	2,070	..	574	
	Annual - Annuel	2,107	..	568	
	2006											
	Quarter 1 - Trimestre 1	1,959	
	Quarter 2 - Trimestre 2	2,016	
	Quarter 3 - Trimestre 3	2,207	

Table 10

Quarterly and Annual Estimates of Employment by Enterprise Size of Employment, for All Employees, for Selected Industries, Canada, Provinces and Territories.

(Continued - suite)

Tableau 10

Estimations trimestrielles et annuelles de l'emploi par taille d'entreprise selon l'emploi, pour l'ensemble des salariés pour une sélection d'industries, Canada, provinces et territoires.

NAICS 2002	Industry	Size - Taille										
		All Sizes - Toutes les tailles	0-4	5-19	20-49	50-99	100-299	300-499	500 +	0-49	50-299	300 +
SCIAN 2002	Industrie											
NORTHWEST TERRITORIES - TERRITOIRES DU NORD-OUEST												
44-45 Retail trade - Commerce de détail												
	2006											
	Quarter 4 - Trimestre 4	2,308
	Annual - Annuel	2,123
48-49 Transportation & warehousing - Transport et entreposage												
	2003											
	Quarter 1 - Trimestre 1	1,947
	Quarter 2 - Trimestre 2	1,990
	Quarter 3 - Trimestre 3	2,275
	Quarter 4 - Trimestre 4	2,156
	Annual - Annuel	2,092
	2004											
	Quarter 1 - Trimestre 1	2,224	..	193	785
	Quarter 2 - Trimestre 2	2,355	..	214	782
	Quarter 3 - Trimestre 3	2,485	..	255	1,114
	Quarter 4 - Trimestre 4	2,334	..	153	933
	Annual - Annuel	2,350	..	204	903
	2005											
	Quarter 1 - Trimestre 1	2,336	..	170	993
	Quarter 2 - Trimestre 2	2,423	..	162	960
	Quarter 3 - Trimestre 3	2,637	..	175	1,236
	Quarter 4 - Trimestre 4	2,363	..	144	910
	Annual - Annuel	2,440	..	163	1,025
	2006											
	Quarter 1 - Trimestre 1	2,310	..	144	957
	Quarter 2 - Trimestre 2	2,475	..	124	886
	Quarter 3 - Trimestre 3	2,467	..	118	1,138
	Quarter 4 - Trimestre 4	2,399	..	126	971
	Annual - Annuel	2,413	..	128	988
54 Professional, scientific & technical services - Services professionnels, scientifiques et techniques												
	2003											
	Quarter 1 - Trimestre 1	828	..	269
	Quarter 2 - Trimestre 2	887	..	254
	Quarter 3 - Trimestre 3	820	..	304
	Quarter 4 - Trimestre 4	775	..	273
	Annual - Annuel	828	..	275
	2004											
	Quarter 1 - Trimestre 1	904
	Quarter 2 - Trimestre 2	944
	Quarter 3 - Trimestre 3	949
	Quarter 4 - Trimestre 4	849
	Annual - Annuel	912
	2005											
	Quarter 1 - Trimestre 1	927	..	274
	Quarter 2 - Trimestre 2	958	..	257
	Quarter 3 - Trimestre 3	991	..	220
	Quarter 4 - Trimestre 4	953	..	262
	Annual - Annuel	957	..	253
	2006											
	Quarter 1 - Trimestre 1	995	..	243
	Quarter 2 - Trimestre 2	980	..	277
	Quarter 3 - Trimestre 3	817	..	265
	Quarter 4 - Trimestre 4	765	..	238
	Annual - Annuel	889	..	256
56 Admin. & support, waste managemt. & remediation services - Services admin., soutien, gestion des déchets, assainissem.												
	2003											
	Quarter 1 - Trimestre 1	644
	Quarter 2 - Trimestre 2	718
	Quarter 3 - Trimestre 3	759
	Quarter 4 - Trimestre 4	705
	Annual - Annuel	706
	2004											
	Quarter 1 - Trimestre 1	797
	Quarter 2 - Trimestre 2	785
	Quarter 3 - Trimestre 3	737
	Quarter 4 - Trimestre 4	647
	Annual - Annuel	741
	2005											
	Quarter 1 - Trimestre 1	669	..	191

Table 10

Quarterly and Annual Estimates of Employment by Enterprise Size of Employment, for All Employees, for Selected Industries, Canada, Provinces and Territories.

(Continued - suite)

Tableau 10

Estimations trimestrielles et annuelles de l'emploi par taille d'entreprise selon l'emploi, pour l'ensemble des salariés pour une sélection d'industries, Canada, provinces et territoires.

NAICS 2002	Industry	Size - Taille										
		All Sizes - Toutes les tailles	0-4	5-19	20-49	50-99	100-299	300-499	500 +	0-49	50-299	300 +
SCIAN 2002	Industrie											
NORTHWEST TERRITORIES - TERRITOIRES DU NORD-OUEST												
56	Admin. & support, waste managemt. & remediation services - Services admin., soutien, gestion des déchets, assainissem.											
	2005											
	Quarter 2 - Trimestre 2	739	..	245
	Quarter 3 - Trimestre 3	706	..	244
	Quarter 4 - Trimestre 4	765	..	230
	Annual - Annuel	720	..	228
	2006											
	Quarter 1 - Trimestre 1	983	..	242
	Quarter 2 - Trimestre 2	995	..	276
	Quarter 3 - Trimestre 3	994	..	275
	Quarter 4 - Trimestre 4	941	..	298
	Annual - Annuel	978	..	273
72	Accomodation & food services - Hébergement et services de restauration											
	2003											
	Quarter 1 - Trimestre 1	1,321	..	436
	Quarter 2 - Trimestre 2	1,380	..	463
	Quarter 3 - Trimestre 3	1,484	..	477
	Quarter 4 - Trimestre 4	1,382	..	458
	Annual - Annuel	1,392	..	459
	2004											
	Quarter 1 - Trimestre 1	1,367	..	452	447
	Quarter 2 - Trimestre 2	1,496	..	490	469
	Quarter 3 - Trimestre 3	1,426	..	504	458
	Quarter 4 - Trimestre 4	1,287	..	473	372
	Annual - Annuel	1,394	..	480	436
	2005											
	Quarter 1 - Trimestre 1	1,304	..	419
	Quarter 2 - Trimestre 2	1,444	..	444
	Quarter 3 - Trimestre 3	1,561	..	470
	Quarter 4 - Trimestre 4	1,465	..	435
	Annual - Annuel	1,443	..	442
	2006											
	Quarter 1 - Trimestre 1	1,420	..	454	402
	Quarter 2 - Trimestre 2	1,355	..	482	379
	Quarter 3 - Trimestre 3	1,579	..	449	425
	Quarter 4 - Trimestre 4	1,380	..	397	343
	Annual - Annuel	1,433	..	446	387
81	Other services (except public administration) - Autres services, sauf les administration publiques											
	2003											
	Quarter 1 - Trimestre 1	662	..	390
	Quarter 2 - Trimestre 2	671	..	382
	Quarter 3 - Trimestre 3	717	..	388
	Quarter 4 - Trimestre 4	714	..	422
	Annual - Annuel	691	..	395
	2004											
	Quarter 1 - Trimestre 1	737
	Quarter 2 - Trimestre 2	709
	Quarter 3 - Trimestre 3	816
	Quarter 4 - Trimestre 4	797
	Annual - Annuel	765
	2005											
	Quarter 1 - Trimestre 1	800	..	441
	Quarter 2 - Trimestre 2	778	..	467
	Quarter 3 - Trimestre 3	832	..	465
	Quarter 4 - Trimestre 4	784	..	441
	Annual - Annuel	798	..	453
	2006											
	Quarter 1 - Trimestre 1	749	..	394
	Quarter 2 - Trimestre 2	668	..	369
	Quarter 3 - Trimestre 3	697	..	366
	Quarter 4 - Trimestre 4	717	..	398
	Annual - Annuel	708	..	381
91	Public administration - Administrations publiques											
	2003											
	Quarter 1 - Trimestre 1	4,654	2,802	915	937	2,802	..
	Quarter 2 - Trimestre 2	4,823	2,839	838	1,147	2,839	..
	Quarter 3 - Trimestre 3	5,010	2,873	863	1,273	2,873	..
	Quarter 4 - Trimestre 4	4,754	2,814	802	1,137	2,814	..

Table 10

Quarterly and Annual Estimates of Employment by Enterprise Size of Employment, for All Employees, for Selected Industries, Canada, Provinces and Territories.

(Continued - suite)

Tableau 10

Estimations trimestrielles et annuelles de l'emploi par taille d'entreprise selon l'emploi, pour l'ensemble des salariés pour une sélection d'industries, Canada, provinces et territoires.

NAICS 2002	Industry	Size - Taille										
		All Sizes - Toutes les tailles	0-4	5-19	20-49	50-99	100-299	300-499	500 +	0-49	50-299	300 +
SCIAN 2002	Industrie											
NORTHWEST TERRITORIES - TERRITOIRES DU NORD-OUEST												
91	Public administration - Administrations publiques											
	2003											
	Annual - Annuel	4,810	2,832	855	1,124	2,832
	2004											
	Quarter 1 - Trimestre 1	4,620	228	724	..	2,813	856	..	2,813
	Quarter 2 - Trimestre 2	4,818	299	811	..	2,841	867	1,110	2,841
	Quarter 3 - Trimestre 3	5,017	505	864	..	2,859	789	1,369	2,859
	Quarter 4 - Trimestre 4	4,640	173	781	..	2,816	866	955	2,819
	Annual - Annuel	4,774	301	795	..	2,832	845	1,096	2,833
	2005											
	Quarter 1 - Trimestre 1	4,498	2,820	879	793	2,825
	Quarter 2 - Trimestre 2	4,632	2,862	891	877	2,864
	Quarter 3 - Trimestre 3	4,780	2,896	804	1,080	2,896
	Quarter 4 - Trimestre 4	4,450	2,825	757	868	2,825
	Annual - Annuel	4,590	2,851	833	905	2,852
	2006											
	Quarter 1 - Trimestre 1	4,328	750	750	2,829
	Quarter 2 - Trimestre 2	4,418	877	664	2,877
	Quarter 3 - Trimestre 3	4,553	805	825	2,923
	Quarter 4 - Trimestre 4	4,346	841	639	2,866
	Annual - Annuel	4,411	818	720	2,874
	11-91N Industrial aggregate (excluding unclassified) - Ensemble des industries sauf les entreprises non classifiées											
	2003											
	Quarter 1 - Trimestre 1	21,119	1,117	4,133	2,761	1,613	3,431	8,010	5,044	8,065
	Quarter 2 - Trimestre 2	22,227	1,099	4,171	2,971	1,979	3,367	8,240	5,346	8,641
	Quarter 3 - Trimestre 3	22,647	1,111	4,400	2,980	2,372	3,677	8,491	6,049	8,107
	Quarter 4 - Trimestre 4	22,079	1,109	4,145	2,827	2,102	3,792	8,082	5,894	8,103
	Annual - Annuel	22,018	1,109	4,212	2,885	2,016	3,567	8,206	5,583	8,229
	2004											
	Quarter 1 - Trimestre 1	21,616	1,054	4,201	2,910	1,775	3,872	8,165	5,648	7,803
	Quarter 2 - Trimestre 2	22,623	1,129	4,218	3,088	1,567	3,610	8,435	5,176	9,011
	Quarter 3 - Trimestre 3	23,289	1,026	4,317	3,130	2,123	3,695	8,473	5,818	8,998
	Quarter 4 - Trimestre 4	22,310	1,057	4,131	2,821	1,662	3,491	8,009	5,154	9,147
	Annual - Annuel	22,459	1,067	4,217	2,987	1,782	3,667	8,271	5,449	8,740
	2005											
	Quarter 1 - Trimestre 1	22,400	1,082	3,892	2,864	1,808	3,141	7,838	4,949	9,613
	Quarter 2 - Trimestre 2	22,797	1,083	4,139	2,818	1,858	3,778	8,039	5,636	9,122
	Quarter 3 - Trimestre 3	23,606	1,064	4,210	3,031	1,986	4,081	8,304	6,067	9,235
	Quarter 4 - Trimestre 4	22,187	1,054	4,140	2,680	1,697	4,636	7,874	6,334	7,979
	Annual - Annuel	22,748	1,071	4,095	2,848	1,837	3,909	8,014	5,746	8,987
	2006											
	Quarter 1 - Trimestre 1	21,236	1,073	4,025	2,882	1,538	3,938	7,981	5,476	7,779
	Quarter 2 - Trimestre 2	21,924	1,101	4,091	2,898	1,617	3,905	8,091	5,522	8,311
	Quarter 3 - Trimestre 3	22,761	1,063	4,146	2,948	2,060	3,384	8,156	5,444	9,162
	Quarter 4 - Trimestre 4	22,379	1,052	4,232	2,664	1,650	3,558	7,948	5,208	9,223
	Annual - Annuel	22,075	1,072	4,123	2,848	1,716	3,696	8,044	5,412	8,619
	NUNAVUT - NUNAVUT											
	48-49 Transportation & warehousing - Transport et entreposage											
	2003											
	Quarter 1 - Trimestre 1	424
	Quarter 2 - Trimestre 2	429
	Quarter 3 - Trimestre 3	449
	Quarter 4 - Trimestre 4	457
	Annual - Annuel	440
	2004											
	Quarter 1 - Trimestre 1	447	..	56	273
	Quarter 2 - Trimestre 2	458	..	62	271
	Quarter 3 - Trimestre 3	490	..	62	283
	Quarter 4 - Trimestre 4	500	..	62	335
	Annual - Annuel	474	..	60	291
	2005											
	Quarter 1 - Trimestre 1	511
	Quarter 2 - Trimestre 2	514
	Quarter 3 - Trimestre 3	513
	Quarter 4 - Trimestre 4	512
	Annual - Annuel	512
	2006											
	Quarter 1 - Trimestre 1	551	375
	Quarter 2 - Trimestre 2	565	392
	Quarter 3 - Trimestre 3	555	..	57	380
	Quarter 4 - Trimestre 4	548	..	67	380

Table 10

Quarterly and Annual Estimates of Employment by Enterprise Size of Employment, for All Employees, for Selected Industries, Canada, Provinces and Territories.

(Continued - suite)

Tableau 10

Estimations trimestrielles et annuelles de l'emploi par taille d'entreprise selon l'emploi, pour l'ensemble des salariés pour une sélection d'industries, Canada, provinces et territoires.

NAICS 2002	Industry	Size - Taille										
		All Sizes - Toutes les tailles	0-4	5-19	20-49	50-99	100-299	300-499	500 +	0-49	50-299	300 +
SCIAN 2002	Industrie											
NUNAVUT - NUNAVUT												
48-49 Transportation & warehousing - Transport et entreposage												
	2006											
	Annual - Annuel	555	..	51	382
53 Real estate & rental & leasing - Services immobiliers et services de location et de location à bail												
	2003											
	Quarter 1 - Trimestre 1	329	..	194
	Quarter 2 - Trimestre 2	324	..	179
	Quarter 3 - Trimestre 3	436	..	222
	Quarter 4 - Trimestre 4	432	..	176
	Annual - Annuel	380	..	193
	2004											
	Quarter 1 - Trimestre 1	381	..	228
	Quarter 2 - Trimestre 2	371	..	205
	Quarter 3 - Trimestre 3	472	..	210
	Quarter 4 - Trimestre 4	440	..	214
	Annual - Annuel	416	..	214
	2005											
	Quarter 1 - Trimestre 1	315	..	217
	Quarter 2 - Trimestre 2	366	..	214
	Quarter 3 - Trimestre 3	454	..	204
	Quarter 4 - Trimestre 4	430	..	186
	Annual - Annuel	391	..	206
	2006											
	Quarter 1 - Trimestre 1	237
	Quarter 2 - Trimestre 2	213
	Quarter 3 - Trimestre 3	148
	Quarter 4 - Trimestre 4	158
	Annual - Annuel	189
54 Professional, scientific & technical services - Services professionnels, scientifiques et techniques												
	2003											
	Quarter 1 - Trimestre 1	127
	Quarter 2 - Trimestre 2	101
	Quarter 3 - Trimestre 3	110
	Quarter 4 - Trimestre 4	114
	Annual - Annuel	113
	2004											
	Quarter 1 - Trimestre 1	98
	Quarter 2 - Trimestre 2	103
	Quarter 3 - Trimestre 3	111
	Quarter 4 - Trimestre 4	103
	Annual - Annuel	104
	2005											
	Quarter 1 - Trimestre 1	104	..	62
	Quarter 2 - Trimestre 2	111	..	72
	Quarter 3 - Trimestre 3	128	..	89
	Quarter 4 - Trimestre 4	129	..	69
	Annual - Annuel	118	..	73
	2006											
	Quarter 1 - Trimestre 1	156	..	71
	Quarter 2 - Trimestre 2	152	..	84
	Quarter 3 - Trimestre 3	215	..	75
	Quarter 4 - Trimestre 4	165	..	97
	Annual - Annuel	172	..	82
56 Admin. & support, waste managemt. & remediation services - Services admin., soutien, gestion des déchets, assainissem.												
	2003											
	Quarter 1 - Trimestre 1	61	61
	Quarter 2 - Trimestre 2	80	80
	Quarter 3 - Trimestre 3	154	87
	Quarter 4 - Trimestre 4	85	85
	Annual - Annuel	95	78
	2004											
	Quarter 1 - Trimestre 1	86
	Quarter 2 - Trimestre 2	100
	Quarter 3 - Trimestre 3	199
	Quarter 4 - Trimestre 4	147
	Annual - Annuel	133
	2005											
	Quarter 1 - Trimestre 1	93	..	77

Table 10

Quarterly and Annual Estimates of Employment by Enterprise Size of Employment, for All Employees, for Selected Industries, Canada, Provinces and Territories.

(Continued - suite)

Tableau 10

Estimations trimestrielles et annuelles de l'emploi par taille d'entreprise selon l'emploi, pour l'ensemble des salariés pour une sélection d'industries, Canada, provinces et territoires.

NAICS 2002	Industry	Size - Taille										
		All Sizes - Toutes les tailles	0-4	5-19	20-49	50-99	100-299	300-499	500 +	0-49	50-299	300 +
SCIAN 2002	Industrie											
NUNAVUT - NUNAVUT												
56	Admin. & support, waste managemt. & remediation services - Services admin., soutien, gestion des déchets, assainissem.											
	2005											
	Quarter 2 - Trimestre 2	105	..	75
	Quarter 3 - Trimestre 3	208	..	107
	Quarter 4 - Trimestre 4	150	..	88
	Annual - Annuel	139	..	87
	2006											
	Quarter 1 - Trimestre 1	172	..	75
	Quarter 2 - Trimestre 2	211	..	60
	Quarter 3 - Trimestre 3	351	..	60
	Quarter 4 - Trimestre 4	294	..	66
	Annual - Annuel	257	..	65
61	Educational services - Services d'enseignement											
	2003											
	Quarter 1 - Trimestre 1	1,528	923
	Quarter 2 - Trimestre 2	1,565	928
	Quarter 3 - Trimestre 3	1,236	923
	Quarter 4 - Trimestre 4	1,554	923
	Annual - Annuel	1,471	924
	2004											
	Quarter 1 - Trimestre 1	1,548	923
	Quarter 2 - Trimestre 2	1,549	923
	Quarter 3 - Trimestre 3	1,181	923
	Quarter 4 - Trimestre 4	1,569	922
	Annual - Annuel	1,462	923
	2005											
	Quarter 1 - Trimestre 1	1,564	923
	Quarter 2 - Trimestre 2	1,515	895
	Quarter 3 - Trimestre 3	1,234	908
	Quarter 4 - Trimestre 4	1,527	922
	Annual - Annuel	1,460	912
	2006											
	Quarter 1 - Trimestre 1	1,576	936
	Quarter 2 - Trimestre 2	1,517	922
	Quarter 3 - Trimestre 3	1,228	921
	Quarter 4 - Trimestre 4	1,587	922
	Annual - Annuel	1,477	925
62	Health care & social assistance - Soins de santé et assistance sociale											
	2003											
	Quarter 1 - Trimestre 1	461
	Quarter 2 - Trimestre 2	503
	Quarter 3 - Trimestre 3	430
	Quarter 4 - Trimestre 4	482
	Annual - Annuel	469
	2004											
	Quarter 1 - Trimestre 1	479
	Quarter 2 - Trimestre 2	489
	Quarter 3 - Trimestre 3	443
	Quarter 4 - Trimestre 4	465
	Annual - Annuel	469
	2005											
	Quarter 1 - Trimestre 1	477
	Quarter 2 - Trimestre 2	462
	Quarter 3 - Trimestre 3	410
	Quarter 4 - Trimestre 4	491
	Annual - Annuel	460
	2006											
	Quarter 1 - Trimestre 1	480	..	243
	Quarter 2 - Trimestre 2	465	..	208
	Quarter 3 - Trimestre 3	451	..	181
	Quarter 4 - Trimestre 4	506	..	214
	Annual - Annuel	476	..	212
72	Accomodation & food services - Hébergement et services de restauration											
	2003											
	Quarter 1 - Trimestre 1	378	..	191
	Quarter 2 - Trimestre 2	408	..	203
	Quarter 3 - Trimestre 3	498	..	173
	Quarter 4 - Trimestre 4	472	..	173

Table 10

Quarterly and Annual Estimates of Employment by Enterprise Size of Employment, for All Employees, for Selected Industries, Canada, Provinces and Territories.

(Continued - suite)

Tableau 10

Estimations trimestrielles et annuelles de l'emploi par taille d'entreprise selon l'emploi, pour l'ensemble des salariés pour une sélection d'industries, Canada, provinces et territoires.

NAICS 2002	Industry	Size - Taille										
		All Sizes - Toutes les tailles	0-4	5-19	20-49	50-99	100-299	300-499	500 +	0-49	50-299	300 +
SCIAN 2002	Industrie											
NUNAVUT - NUNAVUT												
72	Accommodation & food services - Hébergement et services de restauration											
	2003											
	Annual - Annuel	439	..	185
	2004											
	Quarter 1 - Trimestre 1	484	..	181	90
	Quarter 2 - Trimestre 2	481	..	180	73
	Quarter 3 - Trimestre 3	526	..	187	118
	Quarter 4 - Trimestre 4	486	..	175	134
	Annual - Annuel	494	..	181	104
	2005											
	Quarter 1 - Trimestre 1	428	..	150
	Quarter 2 - Trimestre 2	414	..	163
	Quarter 3 - Trimestre 3	399	..	154
	Quarter 4 - Trimestre 4	371	..	150
	Annual - Annuel	403	..	154
	2006											
	Quarter 1 - Trimestre 1	354	..	143	82
	Quarter 2 - Trimestre 2	394	..	167	98
	Quarter 3 - Trimestre 3	400	..	151	112
	Quarter 4 - Trimestre 4	391	..	133	107
	Annual - Annuel	385	..	148	100
81	Other services (except public administration) - Autres services, sauf les administrations publiques											
	2003											
	Quarter 1 - Trimestre 1	428	..	139
	Quarter 2 - Trimestre 2	489	..	115
	Quarter 3 - Trimestre 3	289	..	78
	Quarter 4 - Trimestre 4	287	..	89
	Annual - Annuel	373	..	106
	2004											
	Quarter 1 - Trimestre 1	273
	Quarter 2 - Trimestre 2	290
	Quarter 3 - Trimestre 3	305
	Quarter 4 - Trimestre 4	341
	Annual - Annuel	302
	2005											
	Quarter 1 - Trimestre 1	368	..	105
	Quarter 2 - Trimestre 2	373	..	107
	Quarter 3 - Trimestre 3	359	..	77
	Quarter 4 - Trimestre 4	355	..	98
	Annual - Annuel	364	..	97
	2006											
	Quarter 1 - Trimestre 1	380	..	90
	Quarter 2 - Trimestre 2	317	..	110
	Quarter 3 - Trimestre 3	277	..	55
	Quarter 4 - Trimestre 4	366	..	70
	Annual - Annuel	335	..	81
91	Public administration - Administrations publiques											
	2003											
	Quarter 1 - Trimestre 1	2,910	389	1,353	1,168	
	Quarter 2 - Trimestre 2	2,808	424	1,338	1,045	
	Quarter 3 - Trimestre 3	2,998	378	1,575	1,046	
	Quarter 4 - Trimestre 4	2,947	416	1,486	1,046	
	Annual - Annuel	2,916	402	1,438	1,076	
	2004											
	Quarter 1 - Trimestre 1	3,003	721	862	..	374	1,583	1,045	
	Quarter 2 - Trimestre 2	2,968	774	764	..	385	1,538	1,045	
	Quarter 3 - Trimestre 3	3,150	939	506	..	333	1,445	1,372	
	Quarter 4 - Trimestre 4	3,237	857	654	..	339	1,511	1,387	
	Annual - Annuel	3,089	823	697	..	358	1,519	1,212	
	2005											
	Quarter 1 - Trimestre 1	3,084	239	1,800	1,045	
	Quarter 2 - Trimestre 2	3,019	427	1,547	1,045	
	Quarter 3 - Trimestre 3	3,208	369	1,795	1,045	
	Quarter 4 - Trimestre 4	3,025	361	1,619	1,045	
	Annual - Annuel	3,084	349	1,690	1,045	
	2006											
	Quarter 1 - Trimestre 1	3,123	292	1,786	1,045	
	Quarter 2 - Trimestre 2	3,002	308	1,649	1,045	
	Quarter 3 - Trimestre 3	3,291	257	1,989	1,045	
	Quarter 4 - Trimestre 4	3,257	313	1,900	1,044	
	Annual - Annuel	3,168	293	1,831	1,045	

Table 10

Quarterly and Annual Estimates of Employment by Enterprise Size of Employment, for All Employees, for Selected Industries, Canada, Provinces and Territories.

(Continued - suite)

Tableau 10

Estimations trimestrielles et annuelles de l'emploi par taille d'entreprise selon l'emploi, pour l'ensemble des salariés pour une sélection d'industries, Canada, provinces et territoires.

NAICS 2002	Industry	Size - Taille										
		All Sizes - Toutes les tailles	0-4	5-19	20-49	50-99	100-299	300-499	500 +	0-49	50-299	300 +
SCIAN 2002	Industrie											
NUNAVUT - NUNAVUT												
11-91N Industrial aggregate (excluding unclassified) - Ensemble des industries sauf les entreprises non classifiées												
	2003											
	Quarter 1 - Trimestre 1	9,439	317	1,676	1,752	1,150	1,336	3,746	2,486	3,208
	Quarter 2 - Trimestre 2	9,545	281	1,608	1,943	1,061	1,329	3,832	2,390	3,323
	Quarter 3 - Trimestre 3	9,821	264	1,512	1,759	1,503	1,562	3,535	3,065	3,221
	Quarter 4 - Trimestre 4	9,854	264	1,521	1,922	1,639	1,247	3,707	2,886	3,261
	Annual - Annuel	9,665	282	1,579	1,844	1,338	1,369	3,705	2,707	3,253
	2004											
	Quarter 1 - Trimestre 1	9,475	267	1,536	1,809	1,417	1,238	3,612	2,655	3,208
	Quarter 2 - Trimestre 2	9,591	305	1,532	1,741	1,529	1,270	3,579	2,799	3,214
	Quarter 3 - Trimestre 3	9,908	272	1,383	1,576	1,659	1,379	3,232	3,038	3,637
	Quarter 4 - Trimestre 4	10,320	243	1,534	1,807	1,826	1,237	3,585	3,064	3,671
	Annual - Annuel	9,824	272	1,496	1,733	1,608	1,281	3,502	2,889	3,433
	2005											
	Quarter 1 - Trimestre 1	9,595	258	1,473	1,665	1,812	1,091	3,396	2,902	3,296
	Quarter 2 - Trimestre 2	9,606	256	1,485	2,016	1,562	1,044	3,757	2,606	3,243
	Quarter 3 - Trimestre 3	10,029	291	1,478	1,757	1,845	1,188	3,526	3,032	3,470
	Quarter 4 - Trimestre 4	9,835	276	1,489	2,138	1,679	978	3,904	2,657	3,275
	Annual - Annuel	9,766	270	1,481	1,894	1,724	1,075	3,646	2,799	3,321
	2006											
	Quarter 1 - Trimestre 1	9,861	291	1,455	2,017	1,607	1,202	3,763	2,809	3,289
	Quarter 2 - Trimestre 2	9,672	282	1,484	1,925	1,631	894	3,691	2,524	3,457
	Quarter 3 - Trimestre 3	10,414	318	1,342	1,824	1,722	1,696	3,483	3,418	3,512
	Quarter 4 - Trimestre 4	10,708	284	1,483	2,227	1,734	1,342	3,993	3,077	3,638
	Annual - Annuel	10,164	293	1,441	1,998	1,673	1,283	3,733	2,957	3,474

Employment, earnings and hours, 2007
Statistics Canada - Cat. No. 72-002-XIB

Emploi, gains et durée du travail, 2007
Statistique Canada - n° 72-002-XIB au cat.

Table 11

Tableau 11

Quarterly and Annual Estimates of Average Weekly Earnings by Enterprise Size of Employment, for All Employees, for Selected Industries, Canada, Provinces and Territories, (2003-2006).

Estimations trimestrielles et annuelles de la rémunération hebdomadaire moyenne, par taille d'entreprise selon l'emploi, pour l'ensemble des salariés pour une sélection d'industries, Canada, provinces et territoires, (2003-2006).

In the fourth quarter of 2006, the average weekly earnings for all employees stood at \$ 755.64, up \$ 19.76 compared to the same quarter of 2005. Over the same period, all employment groups recorded increases.

Au quatrième trimestre de 2006, la rémunération hebdomadaire moyenne pour l'ensemble des salariés s'est établie à 755,64 \$, une augmentation de 19,76 \$ par rapport au même trimestre en 2005. Au cours de la même période tous les groupes d'employeurs ont affiché une hausse.

	Page
<u>Canada</u>	<u>314</u>
<u>Provinces and Territories / Provinces et territoires</u>	<u>321</u>

Table 11

Quarterly and Annual Estimates of Average Weekly Earnings (including overtime) by Enterprise Size of Employment, for All Employees, for Selected Industries, Canada, Provinces and Territories.

Tableau 11

Estimations trimestrielles et annuelles de la rémunération hebdomadaire moyenne (avec surtemps), par taille d'entreprise selon l'emploi, pour l'ensemble des salariés pour une sélection d'industries, Canada, provinces et territoires.

NAICS 2002	Industry	Size - Taille										
		All Sizes - Toutes les tailles	0-4	5-19	20-49	50-99	100-299	300-499	500 +	0-49	50-299	300 +
SCIAN 2002	Industrie											
CANADA												
11	Forestry, logging & support - Foresterie, exploitation et soutien											
	2003											
	Quarter 1 - Trimestre 1	\$862.73	\$727.33	\$840.46	\$878.81	\$826.37	\$832.60	\$937.85	\$953.39	\$812.99	\$829.27	\$952.32
	Quarter 2 - Trimestre 2	834.87	689.41	771.95	799.58	825.49	884.72	839.37	988.71	753.82	854.10	962.08
	Quarter 3 - Trimestre 3	871.33	746.99	819.79	845.32	826.48	913.70	865.70	1,024.80	807.64	869.47	1,000.09
	Quarter 4 - Trimestre 4	899.14	753.82	932.33	906.91	793.18	897.10	944.34	1,028.33	876.99	847.74	1,016.03
	Annual - Annuel	867.64	729.85	845.87	859.68	818.10	892.83	882.90	994.42	815.89	855.13	979.38
	2004											
	Quarter 1 - Trimestre 1	909.97	755.07	928.68	900.56	831.92	935.14	983.01	1,029.64	871.74	886.56	1,022.01
	Quarter 2 - Trimestre 2	870.14	719.82	807.74	858.32	860.49	876.04	927.32	1,034.99	795.17	868.64	1,013.43
	Quarter 3 - Trimestre 3	868.34	735.59	840.57	854.51	870.70	868.17	928.80	984.91	818.49	869.39	974.64
	Quarter 4 - Trimestre 4	907.23	771.57	906.64	934.30	884.47	906.24	908.37	1,019.81	880.12	895.69	1,001.99
	Annual - Annuel	887.54	745.82	872.61	887.71	865.72	890.24	935.51	1,015.76	842.49	878.48	1,001.41
	2005											
	Quarter 1 - Trimestre 1	926.54	759.41	880.56	1,000.41	944.44	1,041.05	866.99	1,050.68	878.67	993.47	1,020.98
	Quarter 2 - Trimestre 2	922.23	737.69	854.01	907.13	889.83	1,058.16	958.98	1,083.92	835.15	974.63	1,058.79
	Quarter 3 - Trimestre 3	920.40	790.06	876.13	900.15	907.59	978.05	1,070.67	1,018.72	861.50	946.23	1,027.64
	Quarter 4 - Trimestre 4	934.79	853.84	929.58	947.91	946.45	965.24	1,001.73	965.98	914.87	956.94	971.99
	Annual - Annuel	925.75	786.32	886.31	936.79	918.89	1,002.43	983.97	1,031.48	873.68	963.46	1,023.06
	2006											
	Quarter 1 - Trimestre 1	977.95	876.03	964.95	1,004.20	999.52	1,032.61	1,011.05	1,030.67	951.34	1,017.94	1,026.25
	Quarter 2 - Trimestre 2	970.52	848.93	908.45	964.15	996.45	1,037.38	1,115.86	1,055.28	905.85	1,018.78	1,066.07
	Quarter 3 - Trimestre 3	965.14	852.51	914.17	955.88	986.42	1,016.99	1,098.78	1,034.35	911.61	1,003.53	1,048.71
	Quarter 4 - Trimestre 4	954.10	872.06	925.99	975.08	949.27	1,021.96	1,002.07	1,010.33	925.39	988.74	1,008.74
	Annual - Annuel	966.70	862.56	928.79	974.34	982.87	1,025.79	1,062.51	1,034.37	923.83	1,006.56	1,040.12
21	Mining & oil & gas extraction - Extraction minière et extraction de pétrole et de gaz											
	2003											
	Quarter 1 - Trimestre 1	1,184.85	756.21	899.00	1,062.09	1,122.72	1,245.86	1,137.00	1,270.51	915.85	1,201.94	1,262.14
	Quarter 2 - Trimestre 2	1,160.72	775.92	868.92	1,101.36	1,155.29	1,133.53	1,182.15	1,246.90	923.33	1,141.10	1,241.91
	Quarter 3 - Trimestre 3	1,184.01	806.79	927.80	1,043.77	1,136.21	1,173.12	1,257.75	1,273.77	939.22	1,160.63	1,272.42
	Quarter 4 - Trimestre 4	1,198.32	807.32	940.21	1,058.42	1,176.92	1,161.95	1,192.16	1,295.27	949.95	1,167.05	1,288.02
	Annual - Annuel	1,182.06	787.25	909.12	1,065.80	1,147.65	1,177.85	1,197.14	1,271.72	932.64	1,167.42	1,266.24
	2004											
	Quarter 1 - Trimestre 1	1,232.79	785.14	938.67	1,063.38	1,252.30	1,273.43	1,298.48	1,317.22	943.94	1,266.78	1,316.04
	Quarter 2 - Trimestre 2	1,237.32	861.82	1,012.56	1,122.47	1,208.24	1,217.79	1,254.38	1,324.32	1,015.19	1,214.83	1,319.48
	Quarter 3 - Trimestre 3	1,245.90	885.45	1,007.75	1,107.25	1,169.71	1,238.18	1,213.79	1,343.28	1,013.99	1,215.57	1,332.65
	Quarter 4 - Trimestre 4	1,278.48	931.32	1,059.01	1,212.08	1,244.18	1,306.37	1,286.96	1,345.86	1,083.79	1,285.11	1,340.65
	Annual - Annuel	1,248.93	866.67	1,005.59	1,128.26	1,217.88	1,258.21	1,261.94	1,332.82	1,015.57	1,245.12	1,327.43
	2005											
	Quarter 1 - Trimestre 1	1,307.31	918.44	1,087.88	1,282.57	1,336.91	1,367.95	1,302.37	1,360.23	1,112.95	1,358.10	1,354.88
	Quarter 2 - Trimestre 2	1,294.74	937.08	1,073.21	1,183.16	1,217.26	1,299.77	1,279.69	1,379.18	1,079.38	1,273.84	1,370.14
	Quarter 3 - Trimestre 3	1,311.16	1,065.89	1,135.19	1,191.57	1,198.53	1,285.60	1,283.55	1,394.33	1,138.93	1,256.64	1,384.27
	Quarter 4 - Trimestre 4	1,330.36	1,100.12	1,190.46	1,271.56	1,272.84	1,329.35	1,255.56	1,388.39	1,196.18	1,310.78	1,377.12
	Annual - Annuel	1,311.14	1,005.68	1,122.75	1,230.72	1,254.50	1,319.92	1,280.39	1,380.82	1,132.12	1,298.75	1,371.81
	2006											
	Quarter 1 - Trimestre 1	1,352.33	1,084.00	1,221.81	1,302.63	1,361.48	1,390.64	1,280.57	1,394.65	1,214.31	1,381.85	1,385.09
	Quarter 2 - Trimestre 2	1,338.35	1,065.80	1,191.78	1,258.90	1,268.54	1,309.54	1,281.32	1,406.33	1,183.74	1,296.43	1,394.43
	Quarter 3 - Trimestre 3	1,328.78	1,028.35	1,147.77	1,232.78	1,246.33	1,282.30	1,298.32	1,408.58	1,151.90	1,269.85	1,398.28
	Quarter 4 - Trimestre 4	1,363.35	1,157.07	1,228.09	1,329.47	1,315.39	1,341.48	1,278.68	1,419.16	1,248.89	1,332.67	1,405.46
	Annual - Annuel	1,345.58	1,083.42	1,196.84	1,280.03	1,295.11	1,330.67	1,284.83	1,407.40	1,199.28	1,319.05	1,396.04
22	Utilities - Services publics											
	2003											
	Quarter 1 - Trimestre 1	1,071.71	672.99	798.48	935.42	968.43	972.15	1,139.09	1,089.99	850.50	971.04	1,090.80
	Quarter 2 - Trimestre 2	1,080.46	679.22	728.71	786.77	877.42	906.33	913.16	1,116.55	752.91	898.03	1,112.66
	Quarter 3 - Trimestre 3	1,061.66	674.14	740.63	845.85	874.40	885.01	1,027.13	1,093.13	784.62	881.87	1,092.01
	Quarter 4 - Trimestre 4	1,061.83	676.49	766.75	871.30	843.39	891.23	967.15	1,091.40	808.71	876.77	1,089.88
	Annual - Annuel	1,068.89	675.71	758.32	857.85	891.42	913.62	1,010.03	1,097.78	798.41	907.06	1,096.35
	2004											
	Quarter 1 - Trimestre 1	1,074.99	699.95	787.21	928.59	1,018.58	966.96	1,115.13	1,089.83	831.21	984.39	1,090.17
	Quarter 2 - Trimestre 2	1,060.46	739.13	790.51	914.12	1,025.33	951.07	1,077.36	1,074.78	833.38	974.14	1,074.83
	Quarter 3 - Trimestre 3	1,045.42	725.75	779.31	889.80	975.57	908.68	844.01	1,064.61	820.18	927.39	1,061.95
	Quarter 4 - Trimestre 4	1,066.05	764.55	801.91	894.05	997.36	935.65	804.52	1,086.40	838.37	953.11	1,082.27
	Annual - Annuel	1,061.59	732.99	789.55	905.16	1,005.62	940.12	963.92	1,078.78	830.67	959.96	1,077.17
	2005											
	Quarter 1 - Trimestre 1	1,059.93	767.87	947.85	903.97	1,058.92	887.33	907.66	1,077.75	905.02	941.17	1,073.48
	Quarter 2 - Trimestre 2	1,071.88	717.78	828.53	895.29	1,038.24	874.42	937.88	1,094.42	845.64	922.06	1,091.31
	Quarter 3 - Trimestre 3	1,059.31	734.82	787.94	899.95	987.51	918.01	946.40	1,079.84	829.71	938.92	1,077.61
	Quarter 4 - Trimestre 4	1,071.42	780.88	833.24	941.14	977.24	952.77	928.34	1,089.82	874.27	959.05	1,087.74
	Annual - Annuel	1,065.65	750.44	845.43	910.16	1,016.44	909.24	928.01	1,085.49	862.56	940.34	1,082.55

Table 11

Quarterly and Annual Estimates of Average Weekly Earnings (including overtime) by Enterprise Size of Employment, for All Employees, for Selected Industries, Canada, Provinces and Territories.

(Continued - suite)

Tableau 11

Estimations trimestrielles et annuelles de la rémunération hebdomadaire moyenne (avec surtemps), par taille d'entreprise selon l'emploi, pour l'ensemble des salariés pour une sélection d'industries, Canada, provinces et territoires.

NAICS 2002	Industry	Size - Taille										
		All Sizes - Toutes les tailles	0-4	5-19	20-49	50-99	100-299	300-499	500 +	0-49	50-299	300 +
SCIAN 2002	Industrie											
CANADA												
22	Utilities - Services publics											
	2006											
	Quarter 1 - Trimestre 1	\$1,084.32	\$867.79	\$903.25	\$953.07	\$992.11	\$996.21	\$988.59	\$1,098.64	\$919.24	\$995.01	\$1,097.05
	Quarter 2 - Trimestre 2	1,077.20	808.95	887.31	940.52	1,033.04	963.86	977.30	1,093.02	899.85	985.38	1,090.80
	Quarter 3 - Trimestre 3	1,089.85	828.04	894.93	931.67	1,009.47	960.85	1,151.46	1,104.81	900.67	974.59	1,105.81
	Quarter 4 - Trimestre 4	1,099.98	897.87	912.94	958.35	967.88	999.41	1,158.51	1,113.54	928.87	989.70	1,114.60
	Annual - Annuel	1,087.82	851.60	899.48	945.68	1,000.76	979.94	1,081.26	1,102.47	911.94	986.15	1,102.05
23	Construction - Construction											
	2003											
	Quarter 1 - Trimestre 1	823.27	615.01	727.78	878.58	922.24	995.56	1,110.16	1,104.32	732.96	958.23	1,105.14
	Quarter 2 - Trimestre 2	821.46	635.04	714.64	862.45	940.07	1,014.82	1,053.72	1,081.43	733.07	975.98	1,077.44
	Quarter 3 - Trimestre 3	829.09	649.88	717.99	859.02	949.02	972.64	1,109.34	1,102.89	739.82	960.15	1,103.95
	Quarter 4 - Trimestre 4	849.93	662.25	752.85	897.73	968.85	991.28	1,118.27	1,109.58	763.80	979.37	1,111.21
	Annual - Annuel	831.35	641.74	727.74	873.94	946.87	992.68	1,099.72	1,099.44	742.83	968.72	1,099.49
	2004											
	Quarter 1 - Trimestre 1	840.31	638.51	737.15	905.25	932.26	987.04	1,128.68	1,111.32	754.31	958.12	1,114.01
	Quarter 2 - Trimestre 2	839.25	644.48	728.39	897.93	947.23	985.86	1,064.69	1,121.70	752.75	965.49	1,111.54
	Quarter 3 - Trimestre 3	836.24	653.36	727.15	876.05	943.24	968.35	1,093.42	1,106.28	748.72	955.02	1,103.53
	Quarter 4 - Trimestre 4	849.06	656.86	744.10	899.17	943.87	972.28	1,037.93	1,143.46	763.13	957.55	1,121.81
	Annual - Annuel	841.22	648.77	733.93	893.84	942.16	977.51	1,077.66	1,120.78	754.69	958.92	1,112.60
	2005											
	Quarter 1 - Trimestre 1	851.60	652.00	759.96	902.27	928.88	979.85	1,052.04	1,166.58	764.22	953.05	1,145.15
	Quarter 2 - Trimestre 2	870.18	667.56	759.54	911.43	960.26	998.62	1,135.70	1,200.74	775.33	979.01	1,187.78
	Quarter 3 - Trimestre 3	882.48	721.09	788.15	896.06	946.64	983.38	1,136.17	1,166.15	800.01	965.12	1,159.62
	Quarter 4 - Trimestre 4	882.58	728.18	792.32	898.01	937.56	972.88	1,061.83	1,160.04	805.82	955.42	1,141.15
	Annual - Annuel	872.81	692.77	775.98	901.69	943.82	983.41	1,100.18	1,173.17	787.49	963.39	1,158.58
	2006											
	Quarter 1 - Trimestre 1	893.94	737.38	810.23	907.51	947.91	991.54	1,053.92	1,185.52	814.37	969.62	1,158.23
	Quarter 2 - Trimestre 2	887.49	755.37	810.03	900.53	935.82	982.28	1,085.39	1,146.11	817.58	958.99	1,132.82
	Quarter 3 - Trimestre 3	895.42	787.46	828.98	904.39	935.33	982.29	1,060.17	1,081.62	838.45	958.91	1,076.23
	Quarter 4 - Trimestre 4	903.46	769.38	827.86	920.85	964.78	1,008.16	1,084.37	1,101.25	836.64	986.10	1,097.62
	Annual - Annuel	895.21	763.19	819.78	908.47	946.04	991.05	1,070.92	1,127.15	827.41	968.43	1,114.56
31-33	Manufacturing - Fabrication											
	2003											
	Quarter 1 - Trimestre 1	844.77	597.82	637.00	724.91	757.30	805.81	858.32	963.02	675.23	786.93	948.77
	Quarter 2 - Trimestre 2	844.19	600.62	645.96	730.88	762.46	804.15	854.21	958.79	683.11	788.05	943.85
	Quarter 3 - Trimestre 3	840.20	603.51	651.26	727.29	761.68	796.35	846.84	956.07	683.31	783.28	940.16
	Quarter 4 - Trimestre 4	848.79	625.96	669.35	744.55	774.27	809.65	860.17	955.89	701.75	796.06	941.79
	Annual - Annuel	844.47	606.90	650.86	731.94	763.92	803.91	854.82	958.46	685.86	788.55	943.63
	2004											
	Quarter 1 - Trimestre 1	857.02	607.85	652.51	737.00	758.26	811.68	885.95	981.59	688.69	791.29	968.03
	Quarter 2 - Trimestre 2	862.64	615.67	671.12	756.55	789.46	817.96	861.39	979.49	707.14	807.16	961.70
	Quarter 3 - Trimestre 3	861.80	631.08	673.19	757.45	780.58	810.96	877.91	978.24	710.54	799.63	963.12
	Quarter 4 - Trimestre 4	863.14	660.95	693.72	769.89	792.56	817.18	851.45	973.32	727.97	807.84	955.42
	Annual - Annuel	861.18	628.37	672.69	755.33	780.41	814.46	869.04	978.18	708.62	801.58	962.07
	2005											
	Quarter 1 - Trimestre 1	871.24	635.13	687.35	765.46	794.49	824.54	870.83	987.24	719.94	813.10	970.75
	Quarter 2 - Trimestre 2	880.24	659.18	706.47	790.93	802.07	838.80	863.91	990.49	743.97	824.91	972.17
	Quarter 3 - Trimestre 3	893.44	722.94	755.91	806.81	825.50	852.30	868.77	994.11	777.95	842.12	975.61
	Quarter 4 - Trimestre 4	897.51	736.13	770.06	812.11	830.54	854.18	866.25	997.36	787.22	845.12	978.15
	Annual - Annuel	885.65	688.83	730.08	794.13	813.35	842.59	867.41	992.28	757.55	831.46	974.15
	2006											
	Quarter 1 - Trimestre 1	901.12	721.54	760.01	811.99	839.46	861.94	876.49	1,000.02	781.64	853.34	982.89
	Quarter 2 - Trimestre 2	900.50	731.00	768.74	820.92	839.72	861.98	880.43	993.98	790.45	853.40	977.35
	Quarter 3 - Trimestre 3	903.61	730.51	763.56	815.26	838.20	867.01	885.91	1,001.16	785.70	855.96	983.69
	Quarter 4 - Trimestre 4	917.28	764.32	790.01	832.46	855.56	877.69	897.26	1,012.37	808.39	869.27	995.14
	Annual - Annuel	905.59	736.69	770.58	820.17	843.19	867.17	885.18	1,001.81	791.54	857.99	984.71
41	Wholesale Trade - Commerce de gros											
	2003											
	Quarter 1 - Trimestre 1	791.66	658.74	693.46	757.15	810.60	851.92	894.72	866.72	710.85	833.41	870.97
	Quarter 2 - Trimestre 2	787.81	658.67	699.27	775.14	821.44	841.25	842.32	845.10	720.62	832.36	844.65
	Quarter 3 - Trimestre 3	789.99	672.64	703.28	767.66	801.32	840.27	877.26	855.14	722.09	822.77	858.52
	Quarter 4 - Trimestre 4	798.67	702.86	729.19	784.00	823.31	847.76	838.11	841.12	745.15	836.84	840.66
	Annual - Annuel	792.02	673.08	706.27	771.05	814.20	845.23	862.71	851.95	724.67	831.32	853.61
	2004											
	Quarter 1 - Trimestre 1	802.33	667.30	710.30	773.54	806.04	871.85	870.59	875.43	725.90	842.13	874.70
	Quarter 2 - Trimestre 2	804.33	679.23	720.06	804.40	825.17	850.28	873.18	856.63	744.02	838.90	859.33
	Quarter 3 - Trimestre 3	800.78	694.69	719.44	789.35	805.66	839.55	856.76	865.44	741.23	824.47	864.06
	Quarter 4 - Trimestre 4	806.84	713.48	739.83	806.32	809.33	859.83	842.54	847.24	759.80	837.60	846.52

Table 11

Quarterly and Annual Estimates of Average Weekly Earnings (including overtime) by Enterprise Size of Employment, for All Employees, for Selected Industries, Canada, Provinces and Territories.

(Continued - suite)

Tableau 11

Estimations trimestrielles et annuelles de la rémunération hebdomadaire moyenne (avec surtemps), par taille d'entreprise selon l'emploi, pour l'ensemble des salariés pour une sélection d'industries, Canada, provinces et territoires.

NAICS 2002	Industry	Size - Taille										
		All Sizes - Toutes les tailles	0-4	5-19	20-49	50-99	100-299	300-499	500 +	0-49	50-299	300 +
SCIAN 2002	Industrie											
CANADA												
41	Wholesale Trade - Commerce de gros											
	2004											
	Annual - Annuel	\$803.57	\$688.60	\$722.47	\$793.51	\$811.62	\$855.19	\$860.93	\$861.18	\$742.81	\$835.69	\$861.14
	2005											
	Quarter 1 - Trimestre 1	810.99	688.10	726.63	795.44	827.80	872.26	887.75	861.43	745.32	852.96	865.51
	Quarter 2 - Trimestre 2	827.07	711.85	746.25	829.87	845.61	878.02	897.11	868.25	771.45	863.89	873.07
	Quarter 3 - Trimestre 3	837.88	742.36	767.40	817.91	837.44	868.68	883.09	903.84	782.09	855.18	900.56
	Quarter 4 - Trimestre 4	848.13	765.78	790.20	831.51	851.36	879.33	882.46	899.27	801.17	867.31	896.60
	Annual - Annuel	831.11	727.27	757.72	818.85	840.57	874.55	887.72	883.27	775.16	859.84	883.98
	2006											
	Quarter 1 - Trimestre 1	863.69	766.87	799.34	846.74	877.48	896.75	908.53	915.79	811.00	888.58	914.69
	Quarter 2 - Trimestre 2	867.74	769.10	798.82	847.56	873.89	896.92	923.31	929.30	811.84	887.10	928.32
	Quarter 3 - Trimestre 3	876.78	783.45	805.04	848.79	874.44	898.31	947.61	947.07	817.65	887.98	947.16
	Quarter 4 - Trimestre 4	888.48	800.98	828.18	864.65	892.06	908.89	961.44	943.14	836.81	901.59	946.40
	Annual - Annuel	874.26	780.29	807.84	851.96	879.44	900.18	936.66	933.91	819.37	891.27	934.37
44-45	Retail trade - Commerce de détail											
	2003											
	Quarter 1 - Trimestre 1	436.37	397.69	390.72	463.32	504.93	448.97	499.18	432.14	416.37	479.04	435.29
	Quarter 2 - Trimestre 2	446.45	412.79	406.90	483.57	539.03	464.89	461.57	429.20	433.91	504.21	430.67
	Quarter 3 - Trimestre 3	449.77	423.05	416.80	490.19	540.00	477.26	472.21	425.89	442.48	511.32	427.83
	Quarter 4 - Trimestre 4	445.71	439.75	425.32	488.52	529.65	475.79	464.45	413.69	449.51	505.32	415.93
	Annual - Annuel	444.63	418.56	409.95	481.53	528.57	466.73	474.40	424.99	435.67	500.10	427.19
	2004											
	Quarter 1 - Trimestre 1	443.61	422.75	412.43	478.02	514.39	487.74	507.36	421.04	436.56	502.42	424.50
	Quarter 2 - Trimestre 2	457.83	421.03	413.95	510.21	557.07	498.17	490.81	433.57	447.15	530.34	436.05
	Quarter 3 - Trimestre 3	460.59	428.09	420.51	510.20	551.85	497.19	483.29	438.73	451.58	526.85	440.59
	Quarter 4 - Trimestre 4	459.01	445.63	431.30	519.62	548.74	487.62	465.24	428.79	463.43	520.60	430.29
	Annual - Annuel	455.37	429.41	419.58	504.59	543.08	492.68	486.07	430.57	449.74	520.14	432.88
	2005											
	Quarter 1 - Trimestre 1	458.23	438.95	422.11	509.27	536.05	488.67	438.14	438.74	454.28	514.70	438.71
	Quarter 2 - Trimestre 2	476.64	456.62	438.59	535.42	569.39	504.86	482.01	449.83	474.59	539.74	451.27
	Quarter 3 - Trimestre 3	477.33	456.42	452.94	539.44	557.49	504.16	492.88	446.08	482.94	533.08	448.33
	Quarter 4 - Trimestre 4	477.68	472.27	461.04	538.69	555.76	493.62	486.01	445.38	489.62	526.82	447.21
	Annual - Annuel	472.58	455.91	443.87	531.03	554.87	497.96	475.54	445.00	475.53	528.77	446.38
	2006											
	Quarter 1 - Trimestre 1	478.97	465.36	455.96	542.24	558.31	506.69	495.59	447.19	487.14	534.45	449.31
	Quarter 2 - Trimestre 2	490.67	477.43	463.69	547.31	575.00	511.40	508.51	460.70	484.81	545.47	462.94
	Quarter 3 - Trimestre 3	484.58	471.17	460.07	555.85	578.36	518.89	504.28	445.15	494.77	550.70	447.82
	Quarter 4 - Trimestre 4	479.19	489.42	474.96	552.29	568.09	507.81	492.22	432.45	504.41	540.04	435.10
	Annual - Annuel	483.34	475.82	463.68	549.49	570.06	511.23	500.14	446.04	495.32	542.75	448.48
48-49	Transportation & warehousing - Transport et entreposage											
	2003											
	Quarter 1 - Trimestre 1	765.30	599.27	641.38	682.39	691.78	785.00	845.60	831.46	644.84	749.08	832.37
	Quarter 2 - Trimestre 2	763.80	601.49	639.98	697.00	698.03	764.41	843.80	831.59	650.31	738.24	832.41
	Quarter 3 - Trimestre 3	761.79	612.11	650.35	705.64	702.11	771.51	811.32	826.78	659.41	744.16	825.74
	Quarter 4 - Trimestre 4	754.78	623.16	656.58	702.30	700.16	754.22	843.62	811.48	663.58	733.09	813.66
	Annual - Annuel	761.44	609.26	647.08	696.94	698.10	768.58	836.24	825.49	654.62	741.01	826.21
	2004											
	Quarter 1 - Trimestre 1	751.02	592.80	634.29	686.21	661.16	748.57	830.82	823.05	641.26	713.92	823.59
	Quarter 2 - Trimestre 2	751.80	596.13	638.19	696.45	692.77	751.46	794.09	817.30	647.95	728.64	815.62
	Quarter 3 - Trimestre 3	759.60	615.86	656.05	702.80	711.57	776.96	791.22	817.23	661.79	751.43	815.28
	Quarter 4 - Trimestre 4	762.98	634.09	658.74	722.72	708.93	769.57	786.98	818.39	674.21	746.06	816.16
	Annual - Annuel	756.40	609.97	646.94	702.16	693.43	761.58	800.13	818.96	656.44	734.95	817.60
	2005											
	Quarter 1 - Trimestre 1	761.76	605.16	648.47	705.25	706.88	772.03	816.19	821.87	656.69	746.27	821.45
	Quarter 2 - Trimestre 2	773.38	622.73	674.48	728.11	723.33	825.39	827.28	827.78	679.77	758.96	827.14
	Quarter 3 - Trimestre 3	785.08	668.27	694.73	734.74	746.71	801.07	822.50	832.70	701.29	779.27	831.96
	Quarter 4 - Trimestre 4	783.53	681.10	702.71	743.67	740.61	773.98	834.73	828.86	710.91	760.92	829.26
	Annual - Annuel	776.01	644.97	680.43	728.08	729.43	823.33	824.60	827.69	687.46	761.33	827.47
	2006											
	Quarter 1 - Trimestre 1	782.90	657.71	688.21	734.85	722.19	787.56	830.38	835.11	695.98	761.54	834.75
	Quarter 2 - Trimestre 2	781.73	663.72	689.09	737.01	731.41	788.98	830.56	829.69	699.30	765.99	829.75
	Quarter 3 - Trimestre 3	784.22	673.16	706.56	746.69	750.46	800.77	841.62	822.56	711.42	780.35	823.90
	Quarter 4 - Trimestre 4	789.97	698.68	712.75	749.94	739.57	782.31	860.58	831.33	721.72	765.13	833.36
	Annual - Annuel	784.73	673.51	699.23	742.17	735.99	789.84	840.49	829.66	707.20	768.23	830.44
51	Information & cultural industries - Industrie de l'information et industrie culturelle											
	2003											
	Quarter 1 - Trimestre 1	832.78	655.22	621.10	691.39	783.10	863.18	807.49	879.80	655.04	832.74	874.95

Table 11

Quarterly and Annual Estimates of Average Weekly Earnings
(including overtime) by Enterprise Size of Employment, for
All Employees, for Selected Industries, Canada, Provinces
and Territories.

(Continued - suite)

Tableau 11

Estimations trimestrielles et annuelles de la rémunération
hebdomadaire moyenne (avec surtemps), par taille d'entreprise
selon l'emploi, pour l'ensemble des salariés pour une sélection
d'industries, Canada, provinces et territoires.

NAICS 2002	Industry	Size - Taille										
		All Sizes - Toutes les tailles	0-4	5-19	20-49	50-99	100-299	300-499	500 +	0-49	50-299	300 +
SCIAN 2002	Industrie											
CANADA												
51	Information & cultural industries - Industrie de l'information et industrie culturelle											
	2003											
	Quarter 2 - Trimestre 2	\$816.08	\$679.30	\$630.03	\$704.29	\$771.56	\$853.91	\$778.14	\$854.43	\$668.86	\$823.09	\$849.76
	Quarter 3 - Trimestre 3	824.54	681.48	627.03	687.46	740.73	840.62	770.49	874.10	661.32	801.14	868.07
	Quarter 4 - Trimestre 4	817.58	733.72	652.24	710.34	771.81	836.07	766.20	853.27	690.91	810.61	848.65
	Annual - Annuel	822.71	687.64	632.50	698.35	766.16	848.19	781.74	865.34	669.02	816.47	860.34
	2004											
	Quarter 1 - Trimestre 1	829.06	672.49	637.96	707.98	784.62	861.08	854.11	866.10	671.79	830.49	865.44
	Quarter 2 - Trimestre 2	836.47	676.75	652.34	728.88	773.52	868.72	844.24	875.17	686.77	830.48	873.45
	Quarter 3 - Trimestre 3	830.48	688.06	659.12	700.08	783.81	857.32	827.51	869.13	680.98	826.43	866.56
	Quarter 4 - Trimestre 4	838.75	744.11	664.18	715.67	798.31	837.78	817.73	878.54	699.89	821.73	874.76
	Annual - Annuel	833.69	695.91	653.37	713.03	785.08	856.30	834.99	872.23	684.89	827.31	870.05
	2005											
	Quarter 1 - Trimestre 1	849.77	703.10	661.32	745.47	782.07	877.19	860.19	887.26	701.72	838.86	885.54
	Quarter 2 - Trimestre 2	869.76	720.39	684.25	754.99	839.04	894.38	875.12	904.59	719.04	872.73	902.99
	Quarter 3 - Trimestre 3	893.08	737.86	708.94	772.52	854.09	901.18	921.31	931.70	739.92	883.15	931.11
	Quarter 4 - Trimestre 4	911.91	779.27	729.05	781.49	864.31	922.74	893.28	952.42	759.77	900.67	949.09
	Annual - Annuel	881.23	735.64	695.81	764.01	834.21	899.14	886.78	919.10	730.39	873.90	917.23
	2006											
	Quarter 1 - Trimestre 1	922.91	757.09	727.49	799.94	891.15	944.99	983.85	957.28	762.50	924.38	958.73
	Quarter 2 - Trimestre 2	926.73	758.82	744.79	823.35	892.61	946.27	963.79	960.39	778.54	924.04	960.57
	Quarter 3 - Trimestre 3	938.00	756.00	746.09	834.29	897.78	957.56	1,014.16	971.38	782.75	932.98	973.73
	Quarter 4 - Trimestre 4	944.60	820.69	762.34	825.21	898.45	959.99	934.85	981.41	798.81	934.82	978.84
	Annual - Annuel	933.13	773.36	745.24	820.57	895.13	952.28	974.06	967.68	780.67	929.17	968.02
52	Finance & insurance - Finance et assurances											
	2003											
	Quarter 1 - Trimestre 1	895.27	785.80	820.99	899.99	1,066.33	968.01	1,186.66	875.38	838.78	1,009.58	889.38
	Quarter 2 - Trimestre 2	869.49	813.24	813.88	872.32	940.05	947.62	1,037.28	856.81	834.31	944.35	865.33
	Quarter 3 - Trimestre 3	868.82	806.74	815.73	865.46	916.75	941.00	1,046.50	858.69	830.99	930.85	867.48
	Quarter 4 - Trimestre 4	885.85	879.60	841.23	892.78	918.39	999.14	1,083.03	865.49	869.55	965.00	875.33
	Annual - Annuel	879.82	820.75	822.98	882.53	959.82	964.26	1,087.24	864.08	843.41	962.38	874.36
	2004											
	Quarter 1 - Trimestre 1	908.33	778.91	843.22	921.46	1,035.28	994.20	1,126.94	891.44	854.27	1,010.85	902.65
	Quarter 2 - Trimestre 2	901.60	824.66	880.39	908.35	1,010.00	987.12	1,046.00	880.51	875.93	996.32	889.69
	Quarter 3 - Trimestre 3	895.40	804.76	852.53	869.85	944.71	962.67	1,035.34	888.70	846.01	955.37	896.31
	Quarter 4 - Trimestre 4	906.83	849.88	885.53	890.04	953.81	967.95	1,095.53	893.56	877.60	962.25	903.79
	Annual - Annuel	903.02	814.84	865.45	897.55	985.69	977.93	1,074.05	888.56	863.51	981.07	898.10
	2005											
	Quarter 1 - Trimestre 1	915.90	835.65	893.52	917.53	1,025.44	1,033.53	1,140.42	887.63	887.19	1,030.16	901.96
	Quarter 2 - Trimestre 2	942.33	890.60	942.53	951.41	1,029.75	1,048.06	1,061.43	918.91	932.41	1,040.53	926.38
	Quarter 3 - Trimestre 3	944.55	920.57	923.51	933.81	964.72	999.49	1,053.28	935.40	926.42	985.29	941.46
	Quarter 4 - Trimestre 4	940.82	970.15	946.48	954.99	981.75	1,021.33	1,064.10	917.12	955.37	1,005.40	925.00
	Annual - Annuel	935.96	904.13	926.83	939.65	1,000.51	1,025.50	1,080.92	914.86	925.65	1,015.27	923.75
	2006											
	Quarter 1 - Trimestre 1	950.01	960.79	939.62	952.46	995.96	1,038.93	1,057.85	929.45	949.86	1,021.56	936.27
	Quarter 2 - Trimestre 2	971.07	991.76	961.54	968.47	994.00	1,047.70	1,090.58	951.99	971.68	1,025.78	960.16
	Quarter 3 - Trimestre 3	961.72	953.78	955.84	957.11	1,016.74	1,050.97	1,095.67	940.11	955.75	1,037.47	948.90
	Quarter 4 - Trimestre 4	976.60	991.51	986.56	975.49	1,021.43	1,087.30	1,054.45	953.04	984.02	1,061.31	958.76
	Annual - Annuel	964.93	974.48	960.86	963.48	1,006.81	1,056.32	1,075.02	943.70	965.41	1,036.50	951.09
53	Real estate & rental & leasing - Services immobiliers et services de location et de location à bail											
	2003											
	Quarter 1 - Trimestre 1	598.63	578.33	530.67	589.17	577.08	640.91	632.52	673.68	560.46	610.57	667.63
	Quarter 2 - Trimestre 2	599.16	589.01	529.10	588.68	573.95	630.77	574.47	686.02	563.45	604.09	670.33
	Quarter 3 - Trimestre 3	605.48	573.73	538.74	579.12	589.65	638.61	584.04	711.89	559.93	615.45	691.43
	Quarter 4 - Trimestre 4	622.37	619.28	563.34	605.80	611.67	625.21	610.10	698.05	591.11	618.74	686.68
	Annual - Annuel	606.52	589.67	540.77	590.76	588.25	633.85	599.88	692.65	568.78	612.24	679.27
	2004											
	Quarter 1 - Trimestre 1	620.14	584.31	548.85	576.66	602.36	700.08	571.86	727.01	567.41	652.36	703.38
	Quarter 2 - Trimestre 2	627.29	612.00	553.73	589.66	634.35	665.84	600.17	719.66	582.35	650.86	701.92
	Quarter 3 - Trimestre 3	621.70	605.46	536.93	597.36	619.08	647.43	588.37	726.54	574.05	634.23	706.46
	Quarter 4 - Trimestre 4	637.39	644.46	568.07	616.17	607.25	662.91	585.76	718.70	604.30	637.24	700.46
	Annual - Annuel	626.72	611.44	551.90	595.20	615.80	668.08	586.55	722.92	582.11	643.38	703.05
	2005											
	Quarter 1 - Trimestre 1	632.57	608.68	567.02	604.08	609.39	670.98	649.19	708.83	589.05	642.61	700.38
	Quarter 2 - Trimestre 2	660.64	635.89	579.82	606.49	645.72	662.66	1,171.89	697.87	605.27	654.97	772.24
	Quarter 3 - Trimestre 3	648.61	624.73	603.74	641.63	652.54	691.91	675.28	689.32	620.04	673.56	687.14
	Quarter 4 - Trimestre 4	661.73	651.97	623.16	652.45	649.64	708.36	730.01	684.34	639.81	680.53	690.72
	Annual - Annuel	650.96	630.85	593.62	626.68	639.68	683.10	808.54	695.25	613.94	662.98	712.04

Table 11

Quarterly and Annual Estimates of Average Weekly Earnings
(including overtime) by Enterprise Size of Employment, for
All Employees, for Selected Industries, Canada, Provinces
and Territories.

(Continued - suite)

Tableau 11

Estimations trimestrielles et annuelles de la rémunération
hebdomadaire moyenne (avec surtemps), par taille d'entreprise
selon l'emploi, pour l'ensemble des salariés pour une sélection
d'industries, Canada, provinces et territoires.

NAICS 2002	Industry	Size - Taille										
		All Sizes - Toutes les tailles	0-4	5-19	20-49	50-99	100-299	300-499	500 +	0-49	50-299	300 +
SCIAN 2002	Industrie											
CANADA												
53	Real estate & rental & leasing - Services immobiliers et services de location et de location à bail											
	2006											
	Quarter 1 - Trimestre 1	\$663.44	\$645.44	\$613.02	\$650.71	\$661.93	\$717.64	\$718.31	\$697.62	\$632.77	\$690.98	\$700.72
	Quarter 2 - Trimestre 2	673.16	649.16	625.26	667.82	673.66	726.90	723.25	705.63	643.76	701.61	708.37
	Quarter 3 - Trimestre 3	676.82	656.23	631.17	665.60	654.86	749.63	707.98	715.29	648.01	703.93	714.09
	Quarter 4 - Trimestre 4	686.71	687.71	654.33	673.04	679.15	733.50	749.65	696.73	670.09	707.34	704.78
	Annual - Annuel	675.10	659.79	631.02	664.53	667.50	732.06	724.28	703.79	648.84	701.11	706.98
54	Professional, scientific & technical services - Services professionnels, scientifiques et techniques											
	2003											
	Quarter 1 - Trimestre 1	916.43	772.72	777.19	978.50	1,068.51	1,023.51	1,064.51	994.78	822.38	1,042.98	1,005.46
	Quarter 2 - Trimestre 2	910.72	795.80	780.77	954.07	1,050.31	1,024.87	1,014.75	977.81	827.34	1,036.12	983.64
	Quarter 3 - Trimestre 3	910.58	788.23	780.07	955.00	1,023.63	1,005.54	1,062.33	987.92	825.00	1,013.62	1,000.23
	Quarter 4 - Trimestre 4	922.20	833.71	811.24	969.89	1,036.28	1,002.37	1,192.30	935.15	857.72	1,017.02	977.86
	Annual - Annuel	914.98	797.49	787.38	964.23	1,044.38	1,013.94	1,084.83	973.89	833.15	1,027.28	991.70
	2004											
	Quarter 1 - Trimestre 1	928.22	782.63	802.89	999.32	1,078.78	1,051.08	1,245.12	952.15	841.22	1,062.93	1,000.64
	Quarter 2 - Trimestre 2	931.05	810.38	812.92	984.04	1,050.24	1,052.54	1,100.71	977.23	853.23	1,051.53	997.85
	Quarter 3 - Trimestre 3	922.69	797.69	808.78	963.61	1,020.03	1,033.14	1,074.91	995.85	842.16	1,027.48	1,008.82
	Quarter 4 - Trimestre 4	932.36	850.96	833.75	984.98	1,046.46	1,022.17	976.47	972.49	876.54	1,032.68	973.14
	Annual - Annuel	928.59	810.49	814.63	982.76	1,048.51	1,039.43	1,102.86	974.08	853.37	1,043.36	995.36
	2005											
	Quarter 1 - Trimestre 1	934.67	793.70	831.05	1,008.78	1,110.64	1,043.01	1,007.23	983.03	859.61	1,071.82	987.01
	Quarter 2 - Trimestre 2	949.71	836.43	857.97	1,026.61	1,099.45	1,076.44	984.50	967.13	890.36	1,086.37	969.91
	Quarter 3 - Trimestre 3	961.55	859.20	865.11	1,010.41	1,074.77	1,067.24	1,046.14	997.32	898.40	1,070.51	1,004.84
	Quarter 4 - Trimestre 4	961.18	892.37	886.43	1,017.78	1,059.86	1,040.32	1,036.73	966.72	920.40	1,048.69	978.12
	Annual - Annuel	951.99	845.72	860.38	1,015.92	1,085.64	1,056.81	1,018.62	978.41	892.45	1,069.21	984.86
	2006											
	Quarter 1 - Trimestre 1	951.57	864.67	881.69	1,009.33	1,067.75	1,021.61	1,070.37	959.41	905.09	1,040.95	975.39
	Quarter 2 - Trimestre 2	949.29	879.06	873.74	1,002.57	1,054.56	1,008.75	1,070.57	959.61	906.21	1,027.79	974.73
	Quarter 3 - Trimestre 3	973.18	893.67	889.18	1,033.19	1,072.35	1,037.57	1,120.26	985.81	925.56	1,052.50	1,004.78
	Quarter 4 - Trimestre 4	977.86	926.52	909.22	1,024.65	1,065.97	1,039.64	1,072.34	974.78	943.50	1,050.90	989.59
	Annual - Annuel	963.06	890.93	888.47	1,017.57	1,065.23	1,026.88	1,083.19	969.95	920.14	1,043.10	986.18
55	Management of companies & enterprises - Gestion de sociétés et d'entreprises											
	2003											
	Quarter 1 - Trimestre 1	849.23	1,172.86	925.50	803.24	701.55	774.89	648.51	792.83	975.97	744.04	772.84
	Quarter 2 - Trimestre 2	853.99	1,228.43	881.24	766.72	700.56	742.05	710.57	808.39	971.65	725.08	796.23
	Quarter 3 - Trimestre 3	855.59	1,168.84	838.71	743.58	690.89	735.62	838.36	847.43	926.56	716.52	846.33
	Quarter 4 - Trimestre 4	878.02	1,299.57	883.71	751.31	758.07	732.73	736.33	831.65	993.40	743.80	819.67
	Annual - Annuel	859.07	1,217.62	881.85	766.80	712.38	746.53	729.69	819.93	966.91	732.08	808.42
	2004											
	Quarter 1 - Trimestre 1	880.24	1,181.02	884.65	736.74	791.93	832.01	855.06	839.81	944.60	815.26	841.63
	Quarter 2 - Trimestre 2	860.34	1,160.06	876.78	752.29	718.92	706.95	952.70	831.38	941.44	711.43	843.23
	Quarter 3 - Trimestre 3	851.01	1,094.13	851.97	723.77	673.10	716.08	966.81	856.96	896.76	699.65	868.68
	Quarter 4 - Trimestre 4	861.50	1,186.26	883.69	743.99	749.28	673.06	832.68	835.04	949.07	701.95	834.76
	Annual - Annuel	863.11	1,155.60	874.22	739.00	733.46	729.85	897.19	840.76	932.94	731.25	847.02
	2005											
	Quarter 1 - Trimestre 1	877.42	1,156.90	913.13	773.10	661.56	753.88	887.64	854.69	960.91	715.81	858.31
	Quarter 2 - Trimestre 2	910.90	1,317.37	951.83	805.56	668.23	778.54	906.83	851.55	1,034.65	734.30	856.78
	Quarter 3 - Trimestre 3	916.50	1,054.52	864.10	788.95	747.91	790.73	1,093.71	971.84	905.43	773.44	981.14
	Quarter 4 - Trimestre 4	922.03	1,061.32	875.05	834.33	739.47	808.07	1,160.40	947.56	926.56	779.64	963.07
	Annual - Annuel	907.21	1,150.50	901.45	800.07	705.09	783.01	1,001.81	910.17	957.65	751.24	918.17
	2006											
	Quarter 1 - Trimestre 1	961.07	1,127.28	920.95	872.94	792.53	836.75	1,059.12	992.08	969.45	819.76	996.36
	Quarter 2 - Trimestre 2	949.20	1,165.50	885.15	867.68	779.04	806.63	1,011.62	981.39	967.92	796.26	983.50
	Quarter 3 - Trimestre 3	951.65	1,186.40	858.13	875.01	750.35	819.25	952.73	993.54	964.86	793.82	990.35
	Quarter 4 - Trimestre 4	931.71	1,205.14	876.57	881.81	754.04	861.22	834.58	941.47	981.34	820.17	933.97
	Annual - Annuel	948.43	1,171.52	885.09	874.36	768.64	830.68	963.64	977.72	970.95	807.23	976.73
56	Admin. & support, waste managemt. & remediation services - Services admin., soutien, gestion des déchets, assainissem.											
	2003											
	Quarter 1 - Trimestre 1	540.12	559.67	553.19	564.31	562.11	557.41	562.41	508.44	558.47	559.10	517.22
	Quarter 2 - Trimestre 2	540.44	575.12	550.43	577.02	560.53	573.27	541.30	498.44	564.71	568.59	505.02
	Quarter 3 - Trimestre 3	539.70	566.53	553.95	562.89	562.74	545.77	556.48	508.74	559.77	552.03	516.33
	Quarter 4 - Trimestre 4	545.93	589.67	578.34	579.92	559.58	554.77	555.43	507.05	581.64	556.52	514.24
	Annual - Annuel	541.58	572.97	558.77	571.03	561.23	557.73	554.11	505.71	566.15	559.01	513.25

Table 11

Quarterly and Annual Estimates of Average Weekly Earnings (including overtime) by Enterprise Size of Employment, for All Employees, for Selected Industries, Canada, Provinces and Territories.

(Continued - suite)

Tableau 11

Estimations trimestrielles et annuelles de la rémunération hebdomadaire moyenne (avec surtemps), par taille d'entreprise selon l'emploi, pour l'ensemble des salariés pour une sélection d'industries, Canada, provinces et territoires.

NAICS 2002	Industry	Size - Taille										
		All Sizes - Toutes les tailles	0-4	5-19	20-49	50-99	100-299	300-499	500 +	0-49	50-299	300 +
CANADA												
56	Admin. & support, waste managemt. & remediation services - Services admin., soutien, gestion des déchets, assainissem.											
	2004											
	Quarter 1 - Trimestre 1	\$549.77	\$583.99	\$553.12	\$569.94	\$563.74	\$556.55	\$554.55	\$530.53	\$565.83	\$559.23	\$533.74
	Quarter 2 - Trimestre 2	563.90	592.01	576.31	595.15	576.56	561.65	544.28	546.98	585.94	567.11	546.61
	Quarter 3 - Trimestre 3	560.09	580.49	578.34	601.21	565.42	562.56	525.03	542.25	586.17	563.61	539.94
	Quarter 4 - Trimestre 4	564.59	612.59	615.50	614.99	591.22	560.30	534.37	528.57	614.57	571.42	529.33
	Annual - Annuel	559.81	592.79	580.74	595.60	574.22	560.33	539.08	537.11	588.43	565.42	537.37
	2005											
	Quarter 1 - Trimestre 1	564.70	611.07	596.08	609.17	593.22	568.40	571.05	529.24	604.06	577.34	534.70
	Quarter 2 - Trimestre 2	581.89	622.17	607.51	633.58	609.43	581.88	591.23	545.20	619.53	592.01	551.16
	Quarter 3 - Trimestre 3	581.30	608.12	595.24	609.21	605.66	584.45	585.06	557.66	602.70	592.25	561.34
	Quarter 4 - Trimestre 4	582.45	632.74	624.59	627.12	600.84	585.11	585.58	545.78	627.32	590.75	551.19
	Annual - Annuel	577.85	618.66	605.92	619.85	602.54	580.25	583.36	544.65	613.47	588.36	549.79
	2006											
	Quarter 1 - Trimestre 1	587.00	618.42	613.20	619.02	613.72	586.41	623.99	556.41	616.38	595.89	565.55
	Quarter 2 - Trimestre 2	592.96	623.64	611.84	622.35	623.22	594.73	618.09	562.96	618.02	605.08	570.91
	Quarter 3 - Trimestre 3	601.38	630.98	621.54	634.58	628.63	596.02	642.90	570.72	628.00	607.75	580.78
	Quarter 4 - Trimestre 4	622.17	659.01	654.70	657.84	643.35	624.61	649.31	588.32	656.77	631.36	597.10
	Annual - Annuel	601.16	633.45	625.37	633.65	627.50	600.52	633.93	569.88	630.00	610.17	578.90
61	Educational services - Services d'enseignement											
	2003											
	Quarter 1 - Trimestre 1	716.61	521.67	465.35	1,531.55	585.06	668.05	738.19	706.29	946.30	643.79	707.72
	Quarter 2 - Trimestre 2	729.89	539.43	473.88	973.86	607.90	703.25	757.65	734.82	704.59	674.83	735.76
	Quarter 3 - Trimestre 3	767.05	556.54	487.13	566.06	674.32	773.12	831.38	785.30	532.52	742.94	787.88
	Quarter 4 - Trimestre 4	735.40	588.09	484.38	537.25	609.15	703.35	720.03	754.85	523.71	674.64	753.40
	Annual - Annuel	735.43	551.35	477.54	912.18	618.46	710.50	761.35	742.62	679.70	682.89	743.46
	2004											
	Quarter 1 - Trimestre 1	744.38	568.34	452.94	536.38	604.75	717.28	748.97	764.67	507.36	683.15	764.03
	Quarter 2 - Trimestre 2	754.41	549.71	478.95	560.55	640.60	714.70	741.73	774.88	525.59	691.95	773.51
	Quarter 3 - Trimestre 3	787.47	558.68	512.05	602.18	683.30	774.28	831.04	807.65	557.22	748.62	808.96
	Quarter 4 - Trimestre 4	763.89	570.70	476.48	555.69	650.61	709.90	757.96	784.71	525.52	692.47	783.73
	Annual - Annuel	761.02	562.08	479.58	562.30	643.42	728.61	770.36	781.26	528.31	703.32	780.79
	2005											
	Quarter 1 - Trimestre 1	761.83	560.06	480.37	553.87	639.91	704.58	768.44	782.76	524.58	684.71	782.20
	Quarter 2 - Trimestre 2	777.39	591.41	510.14	583.13	669.36	739.74	788.24	796.12	554.37	718.85	795.82
	Quarter 3 - Trimestre 3	821.99	596.18	610.57	696.12	762.55	820.24	860.49	836.06	641.87	803.72	837.33
	Quarter 4 - Trimestre 4	797.47	601.03	569.36	648.48	727.31	776.14	803.00	812.18	607.61	761.23	811.82
	Annual - Annuel	787.81	587.26	541.87	617.90	698.18	759.79	805.09	804.83	581.06	741.36	804.84
	2006											
	Quarter 1 - Trimestre 1	802.04	589.39	554.85	643.91	707.90	772.76	825.05	817.94	597.43	751.51	818.19
	Quarter 2 - Trimestre 2	817.76	610.62	564.79	652.88	728.27	794.80	853.18	833.27	608.89	772.68	833.98
	Quarter 3 - Trimestre 3	823.27	610.69	593.85	687.31	755.26	816.70	852.21	839.24	634.18	798.45	839.87
	Quarter 4 - Trimestre 4	811.35	617.21	552.51	634.99	708.62	771.11	826.15	828.85	597.95	750.80	828.76
	Annual - Annuel	813.02	606.97	566.03	653.67	723.96	788.75	839.26	829.18	609.10	767.97	829.56
62	Health care & social assistance - Soins de santé et assistance sociale											
	2003											
	Quarter 1 - Trimestre 1	605.48	539.78	460.61	441.02	519.57	574.04	617.07	691.10	476.75	554.92	683.40
	Quarter 2 - Trimestre 2	608.46	545.53	463.72	438.66	509.05	570.39	614.35	697.29	479.65	548.56	688.92
	Quarter 3 - Trimestre 3	614.59	558.53	469.37	450.06	509.42	579.19	629.21	699.07	489.13	554.19	691.61
	Quarter 4 - Trimestre 4	619.88	582.33	483.92	457.96	515.36	588.03	644.06	698.91	503.04	562.14	693.32
	Annual - Annuel	612.15	556.46	469.44	447.01	513.30	577.93	626.28	696.64	487.17	554.96	689.36
	2004											
	Quarter 1 - Trimestre 1	629.18	577.68	482.14	461.93	519.81	583.46	639.64	719.15	503.16	561.03	711.02
	Quarter 2 - Trimestre 2	638.10	596.22	503.14	489.06	538.79	586.28	644.30	720.07	525.64	569.86	712.10
	Quarter 3 - Trimestre 3	637.35	589.84	497.32	475.03	530.32	583.47	643.34	722.88	517.33	565.15	714.67
	Quarter 4 - Trimestre 4	641.47	612.13	511.58	485.94	537.50	599.73	646.62	719.05	533.07	578.02	711.74
	Annual - Annuel	636.54	594.03	498.61	477.89	531.53	588.19	643.49	720.30	519.82	568.47	712.40
	2005											
	Quarter 1 - Trimestre 1	637.62	602.97	512.42	485.70	527.69	591.14	653.21	714.73	530.73	568.78	709.21
	Quarter 2 - Trimestre 2	647.66	633.51	541.18	512.27	539.85	596.29	649.44	715.85	559.28	575.95	709.87
	Quarter 3 - Trimestre 3	666.57	646.33	570.90	538.13	569.18	621.07	661.27	730.22	582.44	602.78	724.08
	Quarter 4 - Trimestre 4	667.09	658.79	575.14	533.65	565.01	623.12	668.76	728.89	586.00	602.44	723.75
	Annual - Annuel	654.94	635.20	550.22	517.94	550.65	608.13	658.14	722.56	584.82	587.70	716.86
	2006											
	Quarter 1 - Trimestre 1	672.44	665.41	574.05	530.20	568.88	634.89	669.26	737.66	586.03	611.37	731.74
	Quarter 2 - Trimestre 2	679.01	692.79	586.89	539.31	582.28	639.59	678.89	738.57	600.16	619.52	733.67
	Quarter 3 - Trimestre 3	677.84	676.50	577.70	536.32	569.25	627.70	681.79	744.42	592.10	606.37	739.35
	Quarter 4 - Trimestre 4	686.19	693.70	592.15	549.83	575.14	632.47	677.68	752.40	607.05	611.56	746.52
	Annual - Annuel	678.91	682.05	582.78	539.00	573.86	633.75	676.82	743.31	596.40	612.18	737.85

Table 11

Quarterly and Annual Estimates of Average Weekly Earnings (including overtime) by Enterprise Size of Employment, for All Employees, for Selected Industries, Canada, Provinces and Territories.

(Continued - suite)

Tableau 11

Estimations trimestrielles et annuelles de la rémunération hebdomadaire moyenne (avec surtemps), par taille d'entreprise selon l'emploi, pour l'ensemble des salariés pour une sélection d'industries, Canada, provinces et territoires.

NAICS 2002	Industry	Size - Taille										
		All Sizes - Toutes les tailles	0-4	5-19	20-49	50-99	100-299	300-499	500 +	0-49	50-299	300 +
CANADA												
71	Arts, entertainment & recreation - Arts, spectacles et loisirs											
	2003											
	Quarter 1 - Trimestre 1	\$435.82	\$476.05	\$341.17	\$331.70	\$374.64	\$389.06	\$434.01	\$555.92	\$361.16	\$383.16	\$536.28
	Quarter 2 - Trimestre 2	423.71	468.66	335.99	321.37	366.92	400.44	460.66	555.59	349.35	384.79	539.98
	Quarter 3 - Trimestre 3	418.34	457.39	336.65	322.12	354.92	409.11	430.23	552.55	348.86	383.60	531.54
	Quarter 4 - Trimestre 4	433.82	466.74	329.60	316.16	355.49	429.78	423.05	571.27	350.01	395.79	548.50
	Annual - Annuel	427.29	466.84	335.80	322.44	361.83	407.21	437.10	558.78	351.88	386.58	538.96
	2004											
	Quarter 1 - Trimestre 1	425.37	455.08	335.02	313.46	350.15	415.41	360.89	538.14	350.33	388.15	510.19
	Quarter 2 - Trimestre 2	418.94	468.84	330.22	325.89	353.42	427.06	454.50	524.30	350.30	393.24	515.59
	Quarter 3 - Trimestre 3	416.30	465.22	350.87	337.08	358.99	425.57	387.76	516.18	361.47	393.77	496.91
	Quarter 4 - Trimestre 4	431.67	507.90	351.00	334.59	378.20	441.22	401.82	531.75	370.64	413.47	513.60
	Annual - Annuel	422.60	474.27	342.14	329.04	360.12	427.49	397.60	527.37	358.45	396.99	508.76
	2005											
	Quarter 1 - Trimestre 1	429.39	479.92	351.30	348.78	373.20	390.83	400.34	521.11	377.11	383.48	502.83
	Quarter 2 - Trimestre 2	424.50	464.66	340.76	334.74	372.69	417.12	446.54	529.80	359.18	395.76	519.36
	Quarter 3 - Trimestre 3	419.45	456.38	344.03	347.07	355.37	410.67	447.38	520.46	363.58	384.50	510.05
	Quarter 4 - Trimestre 4	446.91	501.30	355.61	350.54	380.62	462.60	467.30	541.18	379.39	425.63	530.92
	Annual - Annuel	429.47	475.06	347.58	344.84	368.94	420.05	439.58	527.99	369.08	396.59	515.65
	2006											
	Quarter 1 - Trimestre 1	436.93	490.74	349.29	343.25	378.95	448.60	397.36	517.93	374.12	418.96	500.70
	Quarter 2 - Trimestre 2	431.56	460.53	348.17	341.05	365.68	447.14	448.66	532.53	364.80	408.04	522.25
	Quarter 3 - Trimestre 3	427.34	480.26	347.57	342.51	369.12	424.08	435.99	537.49	365.51	398.85	524.65
	Quarter 4 - Trimestre 4	452.69	524.79	370.98	357.63	394.63	484.82	449.28	529.51	394.37	443.57	518.57
	Annual - Annuel	436.62	488.85	353.75	345.75	375.80	448.86	431.51	529.34	374.07	415.42	516.42
72	Accommodation & food services - Hébergement et services de restauration											
	2003											
	Quarter 1 - Trimestre 1	264.88	263.33	238.36	244.37	255.54	283.08	326.67	314.03	243.37	268.10	316.13
	Quarter 2 - Trimestre 2	267.87	270.51	244.80	249.25	258.55	281.97	323.15	314.93	249.17	269.22	316.27
	Quarter 3 - Trimestre 3	273.92	285.56	253.87	256.28	265.92	287.00	337.42	312.53	257.72	275.55	316.66
	Quarter 4 - Trimestre 4	273.50	284.07	251.22	255.75	263.32	287.35	338.38	311.47	257.00	274.16	316.05
	Annual - Annuel	270.11	276.29	247.17	251.52	260.96	284.88	331.47	313.25	251.93	271.84	316.28
	2004											
	Quarter 1 - Trimestre 1	267.50	274.32	238.85	246.58	255.71	288.16	322.59	321.99	245.25	269.83	322.08
	Quarter 2 - Trimestre 2	280.96	282.12	255.03	262.35	270.92	299.97	348.30	327.59	260.82	283.58	331.00
	Quarter 3 - Trimestre 3	286.27	291.74	262.48	269.46	277.09	303.24	342.60	328.42	268.23	288.79	330.95
	Quarter 4 - Trimestre 4	282.72	297.96	257.87	263.25	273.16	295.54	337.58	327.90	263.77	283.23	329.53
	Annual - Annuel	279.59	286.75	253.77	260.67	269.50	296.99	338.34	326.51	259.77	281.66	328.47
	2005											
	Quarter 1 - Trimestre 1	285.90	293.03	259.73	267.25	273.79	298.34	335.38	337.27	266.14	284.74	336.99
	Quarter 2 - Trimestre 2	290.45	294.10	263.84	270.17	284.32	307.28	353.51	335.33	269.59	294.50	338.38
	Quarter 3 - Trimestre 3	295.90	302.83	272.74	280.70	289.26	307.48	350.26	335.96	279.20	297.35	338.56
	Quarter 4 - Trimestre 4	293.18	298.40	270.88	276.89	282.07	303.90	350.73	335.45	276.44	291.73	338.15
	Annual - Annuel	291.47	297.26	266.89	273.92	282.62	304.40	347.96	336.00	272.98	292.29	338.03
	2006											
	Quarter 1 - Trimestre 1	288.26	289.47	262.11	271.43	280.88	301.12	344.73	334.45	268.90	289.80	336.20
	Quarter 2 - Trimestre 2	294.46	310.08	266.81	273.41	284.07	307.67	351.00	348.05	273.38	294.49	348.54
	Quarter 3 - Trimestre 3	311.38	329.42	288.64	293.13	302.50	323.68	374.36	351.99	294.00	312.09	355.74
	Quarter 4 - Trimestre 4	322.07	356.04	297.95	299.33	309.22	326.53	375.67	374.77	303.53	317.03	374.93
	Annual - Annuel	304.36	320.25	278.98	284.68	294.53	315.33	362.07	352.63	285.14	303.82	354.24
81	Other services (except public administration) - Autres services, sauf les administrations publiques											
	2003											
	Quarter 1 - Trimestre 1	519.48	472.54	493.95	530.95	583.88	568.31	456.85	586.23	494.86	575.05	558.91
	Quarter 2 - Trimestre 2	525.08	473.88	497.59	534.62	589.71	579.48	483.40	598.25	497.56	583.89	574.58
	Quarter 3 - Trimestre 3	531.10	478.08	500.37	540.11	564.36	591.48	480.17	629.35	501.30	580.26	599.92
	Quarter 4 - Trimestre 4	534.73	488.53	508.91	538.14	575.36	586.31	437.08	625.86	508.69	581.69	587.42
	Annual - Annuel	527.67	478.28	500.21	536.02	578.40	581.63	464.01	610.31	500.64	580.26	580.39
	2004											
	Quarter 1 - Trimestre 1	536.78	483.94	503.15	547.97	586.16	584.20	439.36	648.36	506.61	585.03	606.17
	Quarter 2 - Trimestre 2	547.96	484.55	525.40	572.92	602.21	588.51	467.64	642.15	521.52	594.31	603.99
	Quarter 3 - Trimestre 3	548.34	491.13	519.23	567.53	595.32	595.39	494.44	635.91	521.13	595.36	607.10
	Quarter 4 - Trimestre 4	554.08	500.22	526.54	574.19	600.67	591.22	477.99	642.99	528.02	595.22	610.85
	Annual - Annuel	546.85	489.93	518.57	565.63	596.13	589.85	470.17	642.29	519.37	592.51	607.05
	2005											
	Quarter 1 - Trimestre 1	555.47	491.11	531.86	587.43	604.77	581.59	480.96	644.27	530.13	591.38	613.33
	Quarter 2 - Trimestre 2	569.24	508.68	545.05	586.93	620.22	599.53	510.17	659.75	542.36	608.51	630.88
	Quarter 3 - Trimestre 3	568.00	504.20	539.84	584.35	621.60	606.93	562.30	656.87	538.07	613.39	638.39
	Quarter 4 - Trimestre 4	568.96	518.16	545.66	581.17	622.26	605.04	569.21	628.40	544.70	612.53	616.30
	Annual - Annuel	565.48	505.51	540.69	584.92	617.44	598.34	531.29	647.34	538.88	606.61	624.64

Table 11

Quarterly and Annual Estimates of Average Weekly Earnings (including overtime) by Enterprise Size of Employment, for All Employees, for Selected Industries, Canada, Provinces and Territories.

(Continued - suite)

Tableau 11

Estimations trimestrielles et annuelles de la rémunération hebdomadaire moyenne (avec surtemps), par taille d'entreprise selon l'emploi, pour l'ensemble des salariés pour une sélection d'industries, Canada, provinces et territoires.

NAICS 2002	Industry	Size - Taille										
		All Sizes - Toutes les tailles	0-4	5-19	20-49	50-99	100-299	300-499	500 +	0-49	50-299	300 +
SCIAN 2002	Industrie											
CANADA												
81	Other services (except public administration) - Autres services, sauf les administrations publiques											
	2006											
	Quarter 1 - Trimestre 1	\$568.23	\$512.16	\$535.89	\$584.63	\$628.53	\$604.85	\$588.12	\$641.53	\$538.56	\$615.17	\$631.11
	Quarter 2 - Trimestre 2	580.86	521.39	551.82	592.54	638.40	619.05	619.56	650.95	551.37	627.59	644.83
	Quarter 3 - Trimestre 3	588.22	522.12	563.02	603.61	643.89	635.57	561.39	665.83	558.86	639.24	645.98
	Quarter 4 - Trimestre 4	596.18	546.12	570.45	602.26	639.15	631.95	570.49	669.90	569.73	635.09	652.03
	Annual - Annuel	583.52	525.57	555.34	595.92	637.55	622.91	584.82	657.48	554.74	629.34	643.69
91	Public administration - Administrations publiques											
	2003											
	Quarter 1 - Trimestre 1	845.46	479.09	502.60	564.84	622.98	670.69	721.65	893.16	533.98	653.86	887.66
	Quarter 2 - Trimestre 2	852.52	517.16	526.91	586.28	634.45	680.02	725.45	898.12	558.92	663.57	892.33
	Quarter 3 - Trimestre 3	851.31	521.69	515.95	572.54	624.65	678.17	730.77	899.51	548.19	659.26	893.86
	Quarter 4 - Trimestre 4	871.23	514.74	603.55	602.77	647.04	704.40	760.71	915.33	595.33	684.12	910.31
	Annual - Annuel	855.15	507.80	536.70	581.57	632.24	683.37	734.60	901.56	558.95	665.22	896.06
	2004											
	Quarter 1 - Trimestre 1	876.98	491.57	523.85	591.04	627.11	692.77	766.09	926.48	557.70	668.90	921.23
	Quarter 2 - Trimestre 2	868.65	514.44	514.05	590.09	633.59	681.26	756.76	917.46	556.19	664.56	911.92
	Quarter 3 - Trimestre 3	864.98	517.63	494.53	580.75	626.81	675.95	740.34	917.00	544.99	658.66	910.60
	Quarter 4 - Trimestre 4	877.99	516.95	528.80	609.62	640.66	698.15	794.78	925.26	571.53	678.24	920.80
	Annual - Annuel	872.05	510.00	515.24	592.61	631.89	686.77	763.86	921.49	557.47	667.40	916.06
	2005											
	Quarter 1 - Trimestre 1	893.95	507.63	533.65	623.33	674.24	719.94	772.72	940.71	579.25	704.26	935.28
	Quarter 2 - Trimestre 2	895.66	538.12	534.41	621.54	667.62	735.95	812.51	940.52	582.23	712.50	936.72
	Quarter 3 - Trimestre 3	893.55	593.15	600.82	650.63	696.17	738.24	803.77	935.98	628.43	724.54	931.34
	Quarter 4 - Trimestre 4	912.98	594.76	620.91	674.27	710.09	759.03	803.34	954.66	648.10	742.47	949.62
	Annual - Annuel	899.05	557.49	573.15	643.18	687.11	738.52	798.22	942.95	610.32	721.18	938.23
	2006											
	Quarter 1 - Trimestre 1	925.62	563.86	596.48	663.45	695.41	743.21	819.59	971.01	629.27	726.45	966.10
	Quarter 2 - Trimestre 2	923.79	589.15	604.77	663.39	705.32	757.36	831.34	965.62	635.54	739.35	961.51
	Quarter 3 - Trimestre 3	929.05	591.72	594.96	643.27	684.83	734.91	798.81	980.54	621.52	717.01	973.83
	Quarter 4 - Trimestre 4	945.18	602.65	604.23	665.32	712.31	758.77	843.67	993.57	637.54	742.31	988.61
	Annual - Annuel	930.85	586.56	600.12	658.63	699.21	748.42	822.36	977.59	630.93	731.09	972.42
11-91N	Industrial aggregate (excluding unclassified) - Ensemble des industries sauf les entreprises non classifiées											
	2003											
	Quarter 1 - Trimestre 1	685.53	577.41	536.27	611.57	639.25	688.93	741.92	770.54	570.68	667.60	768.01
	Quarter 2 - Trimestre 2	685.55	586.77	541.14	604.35	641.78	687.85	734.69	772.42	572.56	667.91	769.06
	Quarter 3 - Trimestre 3	688.13	590.10	547.89	597.87	639.90	689.32	748.91	781.15	574.12	667.87	778.12
	Quarter 4 - Trimestre 4	693.95	613.56	565.99	613.81	648.98	697.61	751.71	770.16	592.88	676.50	768.51
	Annual - Annuel	688.31	592.17	547.86	606.75	642.51	690.94	744.34	773.50	577.59	669.99	770.87
	2004											
	Quarter 1 - Trimestre 1	698.59	593.82	551.78	606.47	641.77	707.89	771.04	785.42	579.50	679.24	784.18
	Quarter 2 - Trimestre 2	703.24	601.06	563.26	624.46	660.39	707.12	757.08	787.10	592.09	686.88	784.38
	Quarter 3 - Trimestre 3	701.99	605.19	562.74	619.49	653.15	704.08	757.42	791.32	591.06	682.12	788.10
	Quarter 4 - Trimestre 4	707.50	631.30	579.21	635.10	663.36	707.69	742.28	783.11	609.60	688.67	779.54
	Annual - Annuel	702.87	608.00	564.35	621.52	654.79	706.67	756.79	786.70	593.18	684.28	784.01
	2005											
	Quarter 1 - Trimestre 1	711.16	611.49	575.68	634.64	665.63	715.29	763.11	788.88	603.48	693.93	786.67
	Quarter 2 - Trimestre 2	723.21	635.78	591.47	649.75	676.92	727.77	778.85	799.53	620.94	705.79	797.74
	Quarter 3 - Trimestre 3	731.22	651.50	608.94	654.11	680.27	733.94	779.20	810.68	633.63	710.78	807.79
	Quarter 4 - Trimestre 4	735.88	669.40	622.64	664.36	683.73	734.87	774.25	805.49	647.04	712.91	802.79
	Annual - Annuel	725.51	642.18	600.05	651.00	676.83	728.20	773.96	801.13	626.59	706.07	798.75
	2006											
	Quarter 1 - Trimestre 1	740.75	665.34	617.53	662.35	688.16	741.48	784.81	813.84	643.39	718.61	811.40
	Quarter 2 - Trimestre 2	744.72	682.90	621.37	661.70	688.60	740.93	798.53	820.35	648.61	718.21	818.47
	Quarter 3 - Trimestre 3	746.95	686.58	629.06	668.11	693.52	743.72	809.12	821.76	654.96	721.94	820.61
	Quarter 4 - Trimestre 4	755.64	708.50	645.70	680.96	701.69	751.83	804.62	821.32	671.81	730.06	819.87
	Annual - Annuel	747.08	686.01	628.48	668.37	693.08	744.53	799.52	819.33	654.81	722.26	817.60
NEWFOUNDLAND AND LABRADOR - TERRE-NEUVE ET LABRADOR												
23	Construction - Construction											
	2003											
	Quarter 1 - Trimestre 1	596.39	493.29	588.76	688.11	611.72	1,105.19	566.85	835.83	577.47
	Quarter 2 - Trimestre 2	605.36	497.57	551.52	711.33	690.62	1,044.48	572.64	859.53	639.72
	Quarter 3 - Trimestre 3	626.17	536.70	565.43	709.47	683.89	837.56	595.82	761.25	694.88
	Quarter 4 - Trimestre 4	643.76	509.03	604.19	744.62	749.85	837.44	604.30	798.24	746.18

Table 11

Quarterly and Annual Estimates of Average Weekly Earnings (including overtime) by Enterprise Size of Employment, for All Employees, for Selected Industries, Canada, Provinces and Territories.

(Continued - suite)

Tableau 11

Estimations trimestrielles et annuelles de la rémunération hebdomadaire moyenne (avec surtemps), par taille d'entreprise selon l'emploi, pour l'ensemble des salariés pour une sélection d'industries, Canada, provinces et territoires.

NAICS 2002	Industry	Size - Taille										
		All Sizes - Toutes les tailles	0-4	5-19	20-49	50-99	100-299	300-499	500 +	0-49	50-299	300 +
NEWFOUNDLAND AND LABRADOR - TERRE-NEUVE ET LABRADOR												
23	Construction - Construction											
	2003											
	Annual - Annuel	\$620.64	\$510.64	\$575.64	\$717.30	\$688.46	\$913.95	\$587.56	\$802.11	\$665.06
	2004											
	Quarter 1 - Trimestre 1	617.91	501.58	560.31	696.98	563.58	781.10	707.06
	Quarter 2 - Trimestre 2	593.73	484.37	526.44	667.60	545.95	745.99	730.36
	Quarter 3 - Trimestre 3	628.32	511.91	553.46	715.54	580.56	773.38	806.96
	Quarter 4 - Trimestre 4	636.20	494.91	561.24	696.54	575.19	858.63	749.95
	Annual - Annuel	620.20	498.66	550.04	695.75	567.65	792.43	748.25
	2005											
	Quarter 1 - Trimestre 1	647.91	488.42	590.31	629.51	563.80	887.84	777.67
	Quarter 2 - Trimestre 2	656.54	486.84	579.52	704.38	577.54	913.67	745.68
	Quarter 3 - Trimestre 3	701.14	575.14	644.67	708.91	640.87	881.50	775.69
	Quarter 4 - Trimestre 4	714.37	585.35	642.55	737.73	651.77	926.85	822.09
	Annual - Annuel	683.41	536.36	618.29	703.97	614.06	901.42	779.71
	2006											
	Quarter 1 - Trimestre 1	725.02	596.66	666.77	746.62	661.28	908.89	875.30
	Quarter 2 - Trimestre 2	712.61	594.45	650.72	763.86	658.05	907.74	829.26
	Quarter 3 - Trimestre 3	720.52	638.49	680.97	770.31	692.19	843.39	748.08
	Quarter 4 - Trimestre 4	737.02	628.58	688.51	800.04	698.67	866.61	824.92
	Annual - Annuel	723.86	615.97	673.02	773.37	679.88	873.91	826.33
31-33	Manufacturing - Fabrication											
	2003											
	Quarter 1 - Trimestre 1	692.58	579.15	574.43	688.42	616.44	513.07	756.21
	Quarter 2 - Trimestre 2	692.19	610.65	593.26	686.48	633.82	723.61	697.32
	Quarter 3 - Trimestre 3	653.99	550.10	597.48	583.97	585.14	703.93	655.86
	Quarter 4 - Trimestre 4	627.33	642.82	598.68	642.55	622.41	683.78	614.92
	Annual - Annuel	664.45	595.67	591.50	645.88	613.58	680.80	674.28
	2004											
	Quarter 1 - Trimestre 1	674.32	611.62	551.17	578.09	531.81	544.21	570.66	539.09	750.33
	Quarter 2 - Trimestre 2	690.17	478.15	578.09	700.51	553.03	766.84	607.05	693.95	709.56
	Quarter 3 - Trimestre 3	714.39	541.65	569.06	697.87	683.62	639.31	613.72	652.35	758.50
	Quarter 4 - Trimestre 4	736.66	537.81	581.78	621.15	683.75	703.84	589.83	696.87	801.29
	Annual - Annuel	705.63	542.65	570.41	649.38	622.67	677.25	595.80	658.76	752.07
	2005											
	Quarter 1 - Trimestre 1	770.61	673.55	581.03	575.02	595.08	600.37	861.34
	Quarter 2 - Trimestre 2	770.25	584.15	623.37	674.09	637.22	742.57	815.82
	Quarter 3 - Trimestre 3	783.35	691.60	648.57	679.29	667.11	732.12	841.95
	Quarter 4 - Trimestre 4	811.57	650.92	656.49	697.62	673.66	735.26	910.21
	Annual - Annuel	783.49	651.92	627.73	663.50	645.58	720.94	851.81
	2006											
	Quarter 1 - Trimestre 1	827.32	596.72	651.96	694.09	689.36	761.18	658.06	732.22	917.56
	Quarter 2 - Trimestre 2	811.96	634.23	651.08	752.74	712.59	726.81	689.07	723.06	868.06
	Quarter 3 - Trimestre 3	800.87	630.18	648.13	736.73	779.86	788.92	681.90	786.69	839.55
	Quarter 4 - Trimestre 4	842.77	624.11	660.00	741.49	765.18	811.28	689.27	798.91	925.80
	Annual - Annuel	818.19	621.38	652.67	733.14	742.62	775.32	680.23	766.30	879.46
41	Wholesale Trade - Commerce de gros											
	2003											
	Quarter 1 - Trimestre 1	647.16	564.47	594.06	609.85	635.98	661.92	592.56	648.83	737.13
	Quarter 2 - Trimestre 2	639.86	555.43	599.00	674.35	586.62	656.60	613.03	617.58	695.42
	Quarter 3 - Trimestre 3	642.79	532.02	571.29	732.32	570.56	627.07	615.80	602.28	733.11
	Quarter 4 - Trimestre 4	649.24	589.94	643.28	587.11	595.88	808.65	614.63	689.87	689.85
	Annual - Annuel	644.59	560.17	601.49	653.72	593.68	678.93	609.18	635.47	713.62
	2004											
	Quarter 1 - Trimestre 1	664.79	611.28	584.23	573.95	696.63	945.07	586.97	763.88	761.96
	Quarter 2 - Trimestre 2	670.95	544.50	619.04	691.47	605.57	768.90	626.39	688.87	739.26
	Quarter 3 - Trimestre 3	662.93	559.80	604.30	621.33	695.85	823.22	600.81	751.79	728.77
	Quarter 4 - Trimestre 4	653.69	595.86	646.64	611.69	653.84	606.08	624.74	637.25	713.14
	Annual - Annuel	663.11	577.47	613.94	625.44	662.43	772.42	609.96	707.21	735.50
	2005											
	Quarter 1 - Trimestre 1	662.69	557.32	617.16	581.24	717.71	812.64	\$867.37	\$736.45	592.80	746.88	750.92
	Quarter 2 - Trimestre 2	700.85	568.76	668.01	644.14	737.44	1,000.25	806.57	681.78	639.54	883.32	696.36
	Quarter 3 - Trimestre 3	712.97	637.45	659.56	687.00	833.11	755.92	854.71	748.94	664.88	794.06	761.50
	Quarter 4 - Trimestre 4	720.22	649.93	702.65	700.29	741.39	782.95	893.67	737.74	690.34	753.36	755.77
	Annual - Annuel	699.91	603.34	661.99	654.86	755.88	867.65	855.14	726.19	647.49	804.30	741.08
	2006											
	Quarter 1 - Trimestre 1	731.96	662.12	699.79	681.91	762.57	871.36	685.89	800.02	787.59
	Quarter 2 - Trimestre 2	737.23	653.48	692.01	682.60	780.28	808.77	681.32	795.32	810.94
	Quarter 3 - Trimestre 3	738.09	653.10	685.35	689.48	750.45	765.93	680.68	760.09	844.29

Table 11

Quarterly and Annual Estimates of Average Weekly Earnings (including overtime) by Enterprise Size of Employment, for All Employees, for Selected Industries, Canada, Provinces and Territories.

(Continued - suite)

Tableau 11

Estimations trimestrielles et annuelles de la rémunération hebdomadaire moyenne (avec surtemps), par taille d'entreprise selon l'emploi, pour l'ensemble des salariés pour une sélection d'industries, Canada, provinces et territoires.

NAICS 2002	Industry	Size - Taille										
		All Sizes - Toutes les tailles	0-4	5-19	20-49	50-99	100-299	300-499	500 +	0-49	50-299	300 +
NEWFOUNDLAND AND LABRADOR - TERRE-NEUVE ET LABRADOR												
41	Wholesale Trade - Commerce de gros											
	2006											
	Quarter 4 - Trimestre 4	\$758.02	\$685.68	\$724.24	\$692.48	\$767.99	\$808.71	\$705.71	\$784.28	\$854.74
	Annual - Annuel	741.24	663.67	699.99	686.76	766.03	798.90	688.27	782.44	823.30
44-45	Retail trade - Commerce de détail											
	2003											
	Quarter 1 - Trimestre 1	420.79	404.29	398.82	405.41	396.93	502.61	402.11	453.65	428.13
	Quarter 2 - Trimestre 2	429.65	426.50	412.36	431.64	430.95	486.32	421.40	461.55	425.52
	Quarter 3 - Trimestre 3	439.28	427.73	425.99	438.23	480.99	538.22	429.90	511.11	423.79
	Quarter 4 - Trimestre 4	435.75	446.91	436.35	428.55	483.13	461.37	436.94	471.74	420.99
	Annual - Annuel	431.57	426.18	418.91	426.68	448.03	496.24	422.96	473.82	424.49
	2004											
	Quarter 1 - Trimestre 1	437.07	427.77	418.59	413.10	467.39	507.81	419.57	489.13	435.90
	Quarter 2 - Trimestre 2	461.99	445.63	426.70	462.81	520.36	528.36	440.92	524.86	461.28
	Quarter 3 - Trimestre 3	467.82	428.68	441.86	466.38	543.01	516.28	445.35	528.82	470.51
	Quarter 4 - Trimestre 4	461.97	438.94	436.93	482.53	508.68	512.04	449.75	510.45	456.81
	Annual - Annuel	457.50	435.24	431.29	457.43	510.05	516.29	439.24	513.42	456.31
	2005											
	Quarter 1 - Trimestre 1	453.95	410.18	423.75	449.26	484.49	537.70	426.74	512.19	461.87
	Quarter 2 - Trimestre 2	477.52	438.66	445.68	496.69	527.76	567.48	458.02	550.12	472.71
	Quarter 3 - Trimestre 3	481.09	452.83	459.79	502.35	563.49	495.61	470.05	528.01	477.42
	Quarter 4 - Trimestre 4	480.28	460.76	459.10	511.85	552.98	500.49	473.91	524.03	471.67
	Annual - Annuel	473.38	440.25	447.58	491.23	532.34	525.72	457.64	528.77	470.93
	2006											
	Quarter 1 - Trimestre 1	473.91	445.92	456.75	495.30	560.55	478.22	463.99	514.27	471.23
	Quarter 2 - Trimestre 2	488.37	463.58	467.43	532.86	567.77	587.77	484.39	522.41	481.85
	Quarter 3 - Trimestre 3	475.93	455.93	466.90	531.79	555.77	478.79	481.89	515.96	454.60
	Quarter 4 - Trimestre 4	472.59	461.03	478.93	544.14	546.39	450.13	492.78	496.81	443.44
	Annual - Annuel	477.67	456.61	467.61	526.94	562.06	465.87	481.00	511.88	462.70
48-49	Transportation & warehousing - Transport et entreposage											
	2003											
	Quarter 1 - Trimestre 1	711.38	495.41	577.85	618.78	568.55	820.40	774.84
	Quarter 2 - Trimestre 2	721.42	532.18	528.08	838.70	627.07	655.62	824.85
	Quarter 3 - Trimestre 3	735.12	475.19	575.67	1,057.76	676.34	615.53	833.71
	Quarter 4 - Trimestre 4	716.26	482.00	587.28	739.73	604.67	693.68	815.51
	Annual - Annuel	721.29	494.86	567.00	814.44	621.12	689.88	812.26
	2004											
	Quarter 1 - Trimestre 1	734.57	449.81	535.11	734.91	580.67	749.50	845.97
	Quarter 2 - Trimestre 2	716.59	525.40	539.57	728.82	598.93	664.96	828.91
	Quarter 3 - Trimestre 3	697.52	465.40	565.02	666.17	567.91	606.46	823.25
	Quarter 4 - Trimestre 4	698.28	492.88	573.89	660.42	580.25	607.68	816.17
	Annual - Annuel	710.88	482.54	554.11	696.96	581.71	654.51	827.96
	2005											
	Quarter 1 - Trimestre 1	699.43	470.02	500.71	574.15	522.18	719.45	831.07
	Quarter 2 - Trimestre 2	710.30	483.35	539.79	639.44	561.11	636.47	847.83
	Quarter 3 - Trimestre 3	714.96	516.02	564.08	691.93	591.29	680.29	822.79
	Quarter 4 - Trimestre 4	733.22	539.95	575.29	707.25	608.84	737.41	821.64
	Annual - Annuel	714.88	504.69	545.91	650.15	571.32	690.93	830.67
	2006											
	Quarter 1 - Trimestre 1	744.75	504.58	570.12	710.82	609.39	755.92	839.63
	Quarter 2 - Trimestre 2	739.32	533.72	557.17	667.01	594.26	736.77	854.26
	Quarter 3 - Trimestre 3	742.94	628.55	572.10	683.43	623.93	705.14	839.72
	Quarter 4 - Trimestre 4	758.18	566.76	558.36	687.37	606.95	805.73	848.69
	Annual - Annuel	746.32	562.91	564.34	686.71	608.60	750.26	845.49
51	Information & cultural industries - Industrie de l'information et industrie culturelle											
	2003											
	Quarter 1 - Trimestre 1	773.22	780.02
	Quarter 2 - Trimestre 2	766.29	761.53
	Quarter 3 - Trimestre 3	781.90	780.46
	Quarter 4 - Trimestre 4	755.17	788.20
	Annual - Annuel	769.37	777.00
	2004											
	Quarter 1 - Trimestre 1	750.35	790.99
	Quarter 2 - Trimestre 2	753.09	815.15
	Quarter 3 - Trimestre 3	751.06	799.19
	Quarter 4 - Trimestre 4	757.34	798.21

Table 11

Quarterly and Annual Estimates of Average Weekly Earnings (including overtime) by Enterprise Size of Employment, for All Employees, for Selected Industries, Canada, Provinces and Territories.

(Continued - suite)

Tableau 11

Estimations trimestrielles et annuelles de la rémunération hebdomadaire moyenne (avec surtemps), par taille d'entreprise selon l'emploi, pour l'ensemble des salariés pour une sélection d'industries, Canada, provinces et territoires.

NAICS 2002	Industry	Size - Taille										
		All Sizes - Toutes les tailles	0-4	5-19	20-49	50-99	100-299	300-499	500 +	0-49	50-299	300 +
NEWFOUNDLAND AND LABRADOR - TERRE-NEUVE ET LABRADOR												
51	Information & cultural industries - Industrie de l'information et industrie culturelle											
	2004											
	Annual - Annuel	\$753.07	\$799.36
	2005											
	Quarter 1 - Trimestre 1	767.80	808.16
	Quarter 2 - Trimestre 2	772.06	808.11
	Quarter 3 - Trimestre 3	807.57	843.85
	Quarter 4 - Trimestre 4	849.85	870.26
	Annual - Annuel	799.98	833.65
	2006											
	Quarter 1 - Trimestre 1	886.89	912.61
	Quarter 2 - Trimestre 2	900.02	911.29
	Quarter 3 - Trimestre 3	871.73	894.24
	Quarter 4 - Trimestre 4	885.40	895.19
	Annual - Annuel	885.83	903.09
52	Finance & insurance - Finance et assurances											
	2003											
	Quarter 1 - Trimestre 1	865.21	..	\$609.37	902.31
	Quarter 2 - Trimestre 2	817.30	..	574.90	858.21
	Quarter 3 - Trimestre 3	832.61	..	550.17	885.65
	Quarter 4 - Trimestre 4	883.74	..	620.16	940.41
	Annual - Annuel	849.45	..	588.05	896.40
	2004											
	Quarter 1 - Trimestre 1	929.00	\$625.85	690.52	\$676.00	\$668.17	\$798.80	..	994.19
	Quarter 2 - Trimestre 2	952.14	630.95	685.18	705.88	675.80	800.59	..	1,024.18
	Quarter 3 - Trimestre 3	956.36	627.37	628.53	758.51	659.89	766.97	..	1,037.36
	Quarter 4 - Trimestre 4	963.76	642.40	665.17	761.24	681.15	702.16	..	1,042.14
	Annual - Annuel	950.45	631.87	666.22	721.85	671.05	765.77	..	1,024.64
	2005											
	Quarter 1 - Trimestre 1	974.61	646.75	691.02	643.17	667.33	738.12	..	1,059.24
	Quarter 2 - Trimestre 2	986.00	750.89	712.14	749.31	732.16	680.20	..	1,069.09
	Quarter 3 - Trimestre 3	990.20	752.06	786.98	803.13	781.76	807.63	..	1,052.70
	Quarter 4 - Trimestre 4	990.43	796.60	830.27	796.55	815.02	824.48	..	1,043.38
	Annual - Annuel	985.29	736.59	756.95	745.48	748.78	763.82	..	1,056.19
	2006											
	Quarter 1 - Trimestre 1	964.87	..	831.66	1,006.57
	Quarter 2 - Trimestre 2	984.43	..	848.78	1,025.95
	Quarter 3 - Trimestre 3	974.24	..	829.13	1,019.88
	Quarter 4 - Trimestre 4	978.42	..	886.10	1,010.18
	Annual - Annuel	975.53	..	848.32	1,015.66
53	Real estate & rental & leasing - Services immobiliers et services de location et de location à bail											
	2003											
	Quarter 1 - Trimestre 1	524.18	453.40	564.89	431.36	497.29
	Quarter 2 - Trimestre 2	529.85	514.50	572.84	485.31	533.01
	Quarter 3 - Trimestre 3	544.62	493.53	601.45	478.67	536.11
	Quarter 4 - Trimestre 4	546.83	536.57	558.43	555.27	549.79
	Annual - Annuel	536.93	499.99	574.90	489.56	529.83
	2004											
	Quarter 1 - Trimestre 1	574.98	547.84	604.46	558.56	571.67
	Quarter 2 - Trimestre 2	603.36	601.25	545.21	572.74	573.97
	Quarter 3 - Trimestre 3	617.26	589.96	679.49	578.23	622.20
	Quarter 4 - Trimestre 4	625.52	599.54	633.86	525.83	596.14
	Annual - Annuel	603.56	584.81	616.40	557.53	591.12
	2005											
	Quarter 1 - Trimestre 1	623.62	592.50	543.71	621.03	577.09
	Quarter 2 - Trimestre 2	637.60	635.80	497.66	670.77	600.37
	Quarter 3 - Trimestre 3	616.73	597.75	537.05	641.73	588.08
	Quarter 4 - Trimestre 4	634.29	584.63	560.64	697.04	600.88
	Annual - Annuel	627.90	602.82	535.16	658.76	591.80
	2006											
	Quarter 1 - Trimestre 1	621.68	603.48	536.79	680.58	596.37
	Quarter 2 - Trimestre 2	648.34	620.43	554.55	662.73	609.26
	Quarter 3 - Trimestre 3	674.20	643.97	570.08	822.04	657.53
	Quarter 4 - Trimestre 4	676.42	641.96	603.34	702.94	645.42
	Annual - Annuel	655.82	628.15	565.40	716.49	627.88

Table 11

Quarterly and Annual Estimates of Average Weekly Earnings
(including overtime) by Enterprise Size of Employment, for
All Employees, for Selected Industries, Canada, Provinces
and Territories.

(Continued - suite)

Tableau 11

Estimations trimestrielles et annuelles de la rémunération
hebdomadaire moyenne (avec surtemps), par taille d'entreprise
selon l'emploi, pour l'ensemble des salariés pour une sélection
d'industries, Canada, provinces et territoires.

NAICS 2002	Industry	Size - Taille										
		All Sizes - Toutes les tailles	0-4	5-19	20-49	50-99	100-299	300-499	500 +	0-49	50-299	300 +
NEWFOUNDLAND AND LABRADOR - TERRE-NEUVE ET LABRADOR												
54	Professional, scientific & technical services - Services professionnels, scientifiques et techniques											
	2003											
	Quarter 1 - Trimestre 1	\$872.83	\$664.82	\$685.09	\$889.29	\$812.06	\$955.93	\$744.03	\$888.07	\$1,067.22
	Quarter 2 - Trimestre 2	869.41	697.65	716.70	893.90	876.29	784.21	768.00	814.06	1,049.32
	Quarter 3 - Trimestre 3	861.37	646.57	676.31	873.84	909.99	790.37	727.76	845.66	1,128.72
	Quarter 4 - Trimestre 4	880.32	673.62	795.31	819.59	898.79	875.38	767.58	889.16	1,099.98
	Annual - Annuel	870.90	670.82	718.46	868.59	878.04	843.16	751.79	859.39	1,083.81
	2004											
	Quarter 1 - Trimestre 1	887.13	712.40	744.37	828.48	1,225.82	926.31	760.66	1,082.80	1,090.62
	Quarter 2 - Trimestre 2	902.64	803.14	796.69	948.61	931.46	1,042.29	844.42	979.10	1,076.06
	Quarter 3 - Trimestre 3	897.72	745.04	836.24	946.38	929.06	964.59	852.34	945.86	1,040.67
	Quarter 4 - Trimestre 4	906.78	854.70	859.94	939.61	882.26	953.41	885.55	913.00	990.47
	Annual - Annuel	898.61	777.36	811.41	920.18	981.72	970.01	838.07	976.42	1,054.32
	2005											
	Quarter 1 - Trimestre 1	885.58	707.29	821.20	881.58	998.43	1,075.07	813.70	1,036.97	1,038.94
	Quarter 2 - Trimestre 2	914.45	781.43	829.25	947.58	1,089.61	1,087.08	857.24	1,088.31	976.00
	Quarter 3 - Trimestre 3	929.78	777.64	877.35	978.26	1,042.70	1,025.57	886.50	1,034.64	980.78
	Quarter 4 - Trimestre 4	928.77	789.45	920.00	901.80	1,051.51	1,021.22	881.44	1,033.57	989.79
	Annual - Annuel	914.96	763.47	862.16	927.31	1,046.55	1,048.58	859.51	1,047.61	995.93
	2006											
	Quarter 1 - Trimestre 1	900.58	777.16	911.51	848.42	942.25	965.57	858.24	955.87	998.37
	Quarter 2 - Trimestre 2	909.85	786.59	863.55	872.10	1,166.41	946.24	844.08	1,032.17	1,022.37
	Quarter 3 - Trimestre 3	949.98	833.75	908.84	944.97	986.27	977.95	898.64	981.66	1,070.37
	Quarter 4 - Trimestre 4	956.86	833.75	930.73	949.58	1,036.95	1,060.29	908.74	1,049.74	1,031.04
	Annual - Annuel	929.97	808.22	903.42	905.10	1,030.26	982.71	877.61	1,002.92	1,032.92
56	Admin. & support, waste managemt. & remediation services - Services admin., soutien, gestion des déchets, assainissem.											
	2003											
	Quarter 1 - Trimestre 1	486.90	407.33	420.51	524.05	459.41	361.79	617.44
	Quarter 2 - Trimestre 2	495.05	412.23	403.29	488.94	439.71	397.26	650.99
	Quarter 3 - Trimestre 3	503.52	480.52	398.07	590.89	488.89	387.14	629.06
	Quarter 4 - Trimestre 4	505.11	422.65	410.27	504.81	446.83	427.96	640.10
	Annual - Annuel	497.88	432.29	407.01	529.45	459.91	394.56	634.11
	2004											
	Quarter 1 - Trimestre 1	531.08	..	372.66	471.79	450.12	..
	Quarter 2 - Trimestre 2	547.25	..	440.72	472.08	473.59	..
	Quarter 3 - Trimestre 3	543.06	..	426.96	548.11	510.91	..
	Quarter 4 - Trimestre 4	514.47	..	439.05	518.17	437.55	..
	Annual - Annuel	534.65	..	422.41	502.01	470.09	..
	2005											
	Quarter 1 - Trimestre 1	508.40	368.41	427.19	487.99	435.86
	Quarter 2 - Trimestre 2	531.06	439.15	443.61	527.84	475.36
	Quarter 3 - Trimestre 3	551.13	453.19	496.07	522.04	497.18
	Quarter 4 - Trimestre 4	551.54	465.68	456.85	529.06	482.40
	Annual - Annuel	536.74	431.90	459.63	517.43	474.75
	2006											
	Quarter 1 - Trimestre 1	557.43	459.54	456.23	500.76	472.62
	Quarter 2 - Trimestre 2	573.57	460.11	473.25	521.21	484.95
	Quarter 3 - Trimestre 3	570.29	467.42	477.32	502.21	483.82
	Quarter 4 - Trimestre 4	601.11	496.42	472.34	554.83	507.89
	Annual - Annuel	575.93	470.77	470.50	519.59	487.43
61	Educational services - Services d'enseignement											
	2003											
	Quarter 1 - Trimestre 1	747.92	..	462.72	453.19	765.75
	Quarter 2 - Trimestre 2	788.75	..	491.87	468.59	809.06
	Quarter 3 - Trimestre 3	818.95	..	490.68	457.70	841.36
	Quarter 4 - Trimestre 4	777.48	..	491.14	490.70	796.63
	Annual - Annuel	782.17	..	484.48	467.24	801.90
	2004											
	Quarter 1 - Trimestre 1	796.59	439.41	818.71
	Quarter 2 - Trimestre 2	809.19	540.52	830.58
	Quarter 3 - Trimestre 3	829.35	622.01	854.84
	Quarter 4 - Trimestre 4	753.92	542.33	779.76
	Annual - Annuel	796.52	536.74	820.51
	2005											
	Quarter 1 - Trimestre 1	743.53	..	486.47	772.76
	Quarter 2 - Trimestre 2	777.43	..	487.72	809.91
	Quarter 3 - Trimestre 3	828.36	..	586.93	848.57

Table 11

Quarterly and Annual Estimates of Average Weekly Earnings (including overtime) by Enterprise Size of Employment, for All Employees, for Selected Industries, Canada, Provinces and Territories.

(Continued - suite)

Tableau 11

Estimations trimestrielles et annuelles de la rémunération hebdomadaire moyenne (avec surtemps), par taille d'entreprise selon l'emploi, pour l'ensemble des salariés pour une sélection d'industries, Canada, provinces et territoires.

NAICS 2002	Industry	Size - Taille										
		All Sizes - Toutes les tailles	0-4	5-19	20-49	50-99	100-299	300-499	500 +	0-49	50-299	300 +
SCIAN 2002	Industrie											
NEWFOUNDLAND AND LABRADOR - TERRE-NEUVE ET LABRADOR												
61	Educational services - Services d'enseignement											
	2005											
	Quarter 4 - Trimestre 4	\$784.47	..	\$601.57	\$797.67
	Annual - Annuel	781.92	..	539.47	805.96
	2006											
	Quarter 1 - Trimestre 1	788.68	..	574.29	\$601.70	804.58
	Quarter 2 - Trimestre 2	795.19	..	507.42	615.80	811.39
	Quarter 3 - Trimestre 3	817.96	..	535.71	609.97	836.06
	Quarter 4 - Trimestre 4	785.49	..	550.48	617.45	798.15
	Annual - Annuel	796.20	..	542.79	611.86	811.79
62	Health care & social assistance - Soins de santé et assistance sociale											
	2003											
	Quarter 1 - Trimestre 1	643.82	\$404.03	416.62	352.07	\$402.03	\$465.86	\$399.72	\$447.09	752.61
	Quarter 2 - Trimestre 2	624.33	395.08	400.92	408.06	359.57	424.09	399.39	405.30	729.98
	Quarter 3 - Trimestre 3	605.14	404.56	398.58	373.59	412.99	426.52	396.94	423.34	701.19
	Quarter 4 - Trimestre 4	609.87	431.21	418.66	381.01	403.88	429.80	417.87	422.81	701.84
	Annual - Annuel	620.50	408.67	408.51	378.27	393.66	435.51	403.40	424.14	721.08
	2004											
	Quarter 1 - Trimestre 1	630.25	446.04	410.58	331.45	415.93	422.18	412.80	420.28	734.70
	Quarter 2 - Trimestre 2	640.71	446.82	407.18	356.37	462.28	472.85	416.43	469.91	747.92
	Quarter 3 - Trimestre 3	654.88	441.39	435.74	341.53	491.99	517.57	421.52	511.78	763.12
	Quarter 4 - Trimestre 4	651.33	452.18	467.22	411.63	480.85	566.16	450.52	549.48	738.98
	Annual - Annuel	644.44	446.57	430.25	360.55	461.56	503.03	425.30	492.80	746.16
	2005											
	Quarter 1 - Trimestre 1	653.46	453.15	481.39	409.26	433.42	534.40	455.75	516.14	744.59
	Quarter 2 - Trimestre 2	633.61	497.23	472.16	432.53	530.93	506.81	475.03	513.78	705.60
	Quarter 3 - Trimestre 3	652.06	531.66	500.27	483.38	455.91	489.68	509.97	479.69	735.56
	Quarter 4 - Trimestre 4	663.17	569.02	496.10	497.73	454.49	516.88	526.48	495.42	745.66
	Annual - Annuel	650.32	511.69	487.66	455.70	469.73	512.97	491.71	501.02	732.37
	2006											
	Quarter 1 - Trimestre 1	673.79	534.63	514.63	445.05	457.89	500.88	510.17	487.71	766.88
	Quarter 2 - Trimestre 2	676.37	554.55	530.30	488.89	445.30	489.20	532.11	477.78	765.73
	Quarter 3 - Trimestre 3	664.50	547.42	518.69	493.57	462.10	452.07	525.40	454.76	751.49
	Quarter 4 - Trimestre 4	672.50	563.22	521.01	535.98	484.30	434.95	540.63	449.49	757.73
	Annual - Annuel	671.72	549.92	521.21	491.86	462.40	469.83	527.26	467.74	760.32
71	Arts, entertainment & recreation - Arts, spectacles et loisirs											
	2003											
	Quarter 1 - Trimestre 1	323.05	..	294.39	256.78
	Quarter 2 - Trimestre 2	324.14	..	328.56	300.93
	Quarter 3 - Trimestre 3	338.14	..	319.40	339.05
	Quarter 4 - Trimestre 4	348.31	..	327.02	350.18
	Annual - Annuel	334.11	..	318.74	314.10
	2004											
	Quarter 1 - Trimestre 1	324.06	..	302.54	314.46
	Quarter 2 - Trimestre 2	324.98	..	279.38	352.17
	Quarter 3 - Trimestre 3	346.36	..	328.57	371.19
	Quarter 4 - Trimestre 4	349.77	..	354.36	309.34
	Annual - Annuel	337.78	..	317.68	346.97
	2005											
	Quarter 1 - Trimestre 1	343.19	394.75	351.29	225.20	336.12
	Quarter 2 - Trimestre 2	340.10	371.15	331.54	282.89	331.27
	Quarter 3 - Trimestre 3	351.86	351.33	335.67	367.32	348.01
	Quarter 4 - Trimestre 4	358.85	390.92	337.65	339.64	351.28
	Annual - Annuel	348.91	374.17	338.71	313.85	342.37
	2006											
	Quarter 1 - Trimestre 1	357.69	401.67	330.71	263.62	339.43
	Quarter 2 - Trimestre 2	379.52	389.59	342.50	402.34	368.72
	Quarter 3 - Trimestre 3	354.95	361.82	312.64	426.61	351.85
	Quarter 4 - Trimestre 4	364.08	391.55	329.87	411.15	359.97
	Annual - Annuel	363.41	384.02	327.42	391.87	355.05
72	Accommodation & food services - Hébergement et services de restauration											
	2003											
	Quarter 1 - Trimestre 1	269.16	241.66	232.93	238.24	235.99
	Quarter 2 - Trimestre 2	271.10	262.76	244.96	243.94	246.96
	Quarter 3 - Trimestre 3	283.79	304.45	263.83	253.76	265.45

Table 11

Quarterly and Annual Estimates of Average Weekly Earnings (including overtime) by Enterprise Size of Employment, for All Employees, for Selected Industries, Canada, Provinces and Territories.

(Continued - suite)

Tableau 11

Estimations trimestrielles et annuelles de la rémunération hebdomadaire moyenne (avec surtemps), par taille d'entreprise selon l'emploi, pour l'ensemble des salariés pour une sélection d'industries, Canada, provinces et territoires.

NAICS 2002	Industry	Size - Taille										
		All Sizes - Toutes les tailles	0-4	5-19	20-49	50-99	100-299	300-499	500 +	0-49	50-299	300 +
NEWFOUNDLAND AND LABRADOR - TERRE-NEUVE ET LABRADOR												
72	Accommodation & food services - Hébergement et services de restauration											
	2003											
	Quarter 4 - Trimestre 4	\$285.19	\$262.67	\$260.49	\$258.41	\$260.11
	Annual - Annuel	277.63	269.17	251.27	249.04	253.01
	2004											
	Quarter 1 - Trimestre 1	259.70	229.00	233.99	224.34	229.72
	Quarter 2 - Trimestre 2	284.12	241.59	245.17	247.38	245.45
	Quarter 3 - Trimestre 3	294.99	281.96	262.49	262.48	265.23
	Quarter 4 - Trimestre 4	291.28	276.52	254.04	255.53	257.58
	Annual - Annuel	283.31	259.73	249.88	248.05	250.55
	2005											
	Quarter 1 - Trimestre 1	291.70	253.78	250.74	250.05	250.93
	Quarter 2 - Trimestre 2	293.15	254.95	248.80	257.67	252.73
	Quarter 3 - Trimestre 3	304.17	302.54	284.38	267.33	281.25
	Quarter 4 - Trimestre 4	305.54	282.66	276.41	264.32	273.57
	Annual - Annuel	298.88	276.26	266.03	260.36	265.69
	2006											
	Quarter 1 - Trimestre 1	295.39	262.52	258.85	258.98	259.43
	Quarter 2 - Trimestre 2	309.68	271.07	264.78	259.79	263.76
	Quarter 3 - Trimestre 3	329.73	324.76	304.45	289.49	301.64
	Quarter 4 - Trimestre 4	340.45	329.11	300.82	290.14	301.18
	Annual - Annuel	319.66	298.45	283.78	275.42	282.82
81	Other services (except public administration) - Autres services, sauf les administrations publiques											
	2003											
	Quarter 1 - Trimestre 1	429.95	401.31	436.37	417.12	421.46	\$480.59	\$433.05
	Quarter 2 - Trimestre 2	438.39	404.73	443.01	424.99	426.44	440.93	614.64
	Quarter 3 - Trimestre 3	420.36	409.56	407.90	393.52	405.39	449.11	590.20
	Quarter 4 - Trimestre 4	439.47	428.92	459.23	406.36	438.48	419.93	519.16
	Annual - Annuel	431.78	411.16	435.28	409.12	422.29	443.07	516.50
	2004											
	Quarter 1 - Trimestre 1	418.90	405.81	410.67	432.11	413.76
	Quarter 2 - Trimestre 2	458.17	433.06	455.87	486.59	452.92
	Quarter 3 - Trimestre 3	454.85	472.47	444.23	403.78	441.92
	Quarter 4 - Trimestre 4	441.86	411.16	462.14	501.01	453.27
	Annual - Annuel	443.62	430.84	443.25	448.87	440.52
	2005											
	Quarter 1 - Trimestre 1	434.14	397.31	445.43	465.98	434.48	449.72	416.65
	Quarter 2 - Trimestre 2	455.96	431.51	469.85	478.41	459.05	475.14	414.50
	Quarter 3 - Trimestre 3	462.36	433.61	466.93	464.46	456.90	485.80	495.87
	Quarter 4 - Trimestre 4	466.42	443.00	479.87	499.97	472.43	408.31	543.60
	Annual - Annuel	454.96	426.74	465.41	476.77	455.85	449.37	454.29
	2006											
	Quarter 1 - Trimestre 1	469.09	440.77	462.51	515.70	466.45	455.86	534.72
	Quarter 2 - Trimestre 2	488.03	438.02	484.51	523.86	479.20	539.05	532.00
	Quarter 3 - Trimestre 3	475.81	423.33	472.52	534.35	473.52	477.74	511.59
	Quarter 4 - Trimestre 4	482.49	446.71	496.15	515.25	485.22	472.18	468.78
	Annual - Annuel	478.85	437.08	478.63	523.10	476.10	483.60	512.32
91	Public administration - Administrations publiques											
	2003											
	Quarter 1 - Trimestre 1	681.64	295.41	443.75	622.79	458.27	595.99	714.92
	Quarter 2 - Trimestre 2	703.61	388.08	430.89	543.49	452.36	576.36	742.14
	Quarter 3 - Trimestre 3	686.47	402.99	382.70	487.72	421.86	553.33	731.71
	Quarter 4 - Trimestre 4	717.08	437.31	405.64	478.53	438.12	589.06	763.66
	Annual - Annuel	696.81	380.75	415.19	525.55	441.97	578.30	737.65
	2004											
	Quarter 1 - Trimestre 1	712.29	332.26	381.27	523.66	\$584.36	\$567.07	418.87	570.50	768.63
	Quarter 2 - Trimestre 2	707.25	330.58	385.86	472.03	640.03	556.05	401.19	580.88	757.88
	Quarter 3 - Trimestre 3	685.60	352.00	381.37	429.97	446.15	584.35	391.50	536.04	743.20
	Quarter 4 - Trimestre 4	685.87	414.12	397.09	451.83	597.42	602.98	421.94	600.76	730.22
	Annual - Annuel	697.48	356.90	386.17	468.54	553.24	576.46	408.81	569.19	749.76
	2005											
	Quarter 1 - Trimestre 1	720.22	362.02	411.41	543.23	639.93	829.27	442.55	777.39	746.64
	Quarter 2 - Trimestre 2	713.93	375.46	444.98	587.94	796.35	670.20	472.83	706.81	740.71
	Quarter 3 - Trimestre 3	700.88	441.33	475.54	553.11	631.68	626.22	496.62	627.63	734.29
	Quarter 4 - Trimestre 4	718.56	456.80	459.40	541.85	678.69	693.85	483.96	688.37	753.04
	Annual - Annuel	713.12	407.57	450.09	555.69	685.45	703.66	475.43	698.28	743.49

Table 11

Quarterly and Annual Estimates of Average Weekly Earnings (including overtime) by Enterprise Size of Employment, for All Employees, for Selected Industries, Canada, Provinces and Territories.

(Continued - suite)

Tableau 11

Estimations trimestrielles et annuelles de la rémunération hebdomadaire moyenne (avec surtemps), par taille d'entreprise selon l'emploi, pour l'ensemble des salariés pour une sélection d'industries, Canada, provinces et territoires.

NAICS 2002	Industry	Size - Taille										
		All Sizes - Toutes les tailles	0-4	5-19	20-49	50-99	100-299	300-499	500 +	0-49	50-299	300 +
NEWFOUNDLAND AND LABRADOR - TERRE-NEUVE ET LABRADOR												
91	Public administration - Administrations publiques											
	2006											
	Quarter 1 - Trimestre 1	\$719.78	\$408.69	\$474.64	\$669.67	\$693.91	\$716.43	\$510.27	\$711.70	\$743.92
	Quarter 2 - Trimestre 2	711.71	416.41	494.07	662.17	726.07	638.01	524.28	657.81	735.53
	Quarter 3 - Trimestre 3	729.82	420.95	451.64	589.05	642.53	656.07	493.09	651.74	767.00
	Quarter 4 - Trimestre 4	750.79	424.09	450.94	623.04	631.00	639.03	497.57	636.85	797.56
	Annual - Annuel	727.84	417.06	465.89	631.50	665.40	661.58	505.50	662.58	760.35
	11-91N Industrial aggregate (excluding unclassified) - Ensemble des industries sauf les entreprises non classifiées											
	2003											
	Quarter 1 - Trimestre 1	628.44	448.24	458.62	501.25	525.08	600.78	\$598.04	\$744.07	467.24	568.40	734.33
	Quarter 2 - Trimestre 2	634.03	462.59	461.42	530.93	544.14	603.93	620.07	745.15	481.35	579.98	737.89
	Quarter 3 - Trimestre 3	625.52	464.19	463.61	535.57	578.54	614.22	619.49	736.53	484.53	600.00	727.36
	Quarter 4 - Trimestre 4	627.96	479.96	494.19	521.44	610.67	564.22	506.32	734.93	497.91	584.56	719.24
	Annual - Annuel	628.95	464.10	469.50	523.46	567.00	596.45	586.02	740.18	483.20	584.22	729.70
	2004											
	Quarter 1 - Trimestre 1	639.15	470.88	457.67	497.76	570.58	569.21	544.17	772.08	472.30	569.79	757.70
	Quarter 2 - Trimestre 2	650.65	479.85	475.27	548.77	560.20	630.75	639.29	771.18	496.94	602.79	761.47
	Quarter 3 - Trimestre 3	649.48	479.92	483.94	547.04	562.44	646.32	666.32	775.55	501.41	613.64	765.74
	Quarter 4 - Trimestre 4	650.25	489.11	499.10	551.70	569.45	645.09	613.12	763.47	511.60	614.63	752.66
	Annual - Annuel	647.54	480.08	479.60	537.66	565.62	626.15	621.60	770.57	496.23	601.89	759.44
	2005											
	Quarter 1 - Trimestre 1	653.39	472.15	490.35	517.42	572.09	639.59	654.55	770.33	493.01	614.16	761.79
	Quarter 2 - Trimestre 2	663.83	498.89	502.11	564.25	589.07	693.38	608.26	771.01	519.10	652.70	758.73
	Quarter 3 - Trimestre 3	673.82	521.81	530.20	575.56	602.61	686.35	644.73	785.62	541.64	655.34	774.60
	Quarter 4 - Trimestre 4	682.38	536.40	538.51	596.53	626.24	666.98	582.23	789.70	554.52	649.97	778.04
	Annual - Annuel	668.59	507.80	516.25	565.01	599.32	673.19	625.25	779.14	528.10	644.48	768.20
	2006											
	Quarter 1 - Trimestre 1	683.21	527.03	534.76	575.67	586.81	653.69	576.05	790.97	543.88	627.36	782.35
	Quarter 2 - Trimestre 2	692.73	540.91	541.00	592.81	630.50	665.48	637.51	798.18	555.88	652.50	788.22
	Quarter 3 - Trimestre 3	689.73	549.11	542.21	605.07	628.11	667.73	655.53	798.31	562.60	652.91	789.20
	Quarter 4 - Trimestre 4	698.24	559.34	555.94	625.24	623.24	668.52	620.17	800.98	577.14	650.31	791.71
	Annual - Annuel	691.12	544.38	543.62	600.89	618.45	664.44	628.07	797.16	560.35	646.75	787.93
PRINCE EDWARD ISLAND - ÎLE-DU-PRINCE-ÉDOUARD												
23	Construction - Construction											
	2003											
	Quarter 1 - Trimestre 1	571.68	569.07	535.23	668.47	569.46
	Quarter 2 - Trimestre 2	601.48	726.31	530.92	634.39	601.35
	Quarter 3 - Trimestre 3	609.95	749.37	550.15	619.77	614.33
	Quarter 4 - Trimestre 4	607.25	495.06	558.94	630.53	558.13
	Annual - Annuel	600.31	631.03	544.39	634.04	587.35
	2004											
	Quarter 1 - Trimestre 1	576.33	492.84	553.47	650.03	558.38
	Quarter 2 - Trimestre 2	575.59	496.27	565.12	639.67	565.71
	Quarter 3 - Trimestre 3	567.15	504.66	592.15	625.18	575.12
	Quarter 4 - Trimestre 4	574.53	500.51	616.03	646.81	591.67
	Annual - Annuel	572.82	499.16	583.03	639.71	573.65
	2005											
	Quarter 1 - Trimestre 1	581.53	500.76	570.00
	Quarter 2 - Trimestre 2	597.86	510.07	603.41
	Quarter 3 - Trimestre 3	627.38	599.45	635.05
	Quarter 4 - Trimestre 4	643.87	580.89	638.11
	Annual - Annuel	616.02	552.07	613.87
	2006											
	Quarter 1 - Trimestre 1	663.82	599.82	654.17	760.10	660.38
	Quarter 2 - Trimestre 2	660.65	615.63	648.20	782.07	669.06
	Quarter 3 - Trimestre 3	676.05	655.04	667.00	764.58	688.30
	Quarter 4 - Trimestre 4	681.94	622.62	660.48	784.40	679.79
	Annual - Annuel	671.40	624.82	657.92	773.34	675.46
31-33	Manufacturing - Fabrication											
	2003											
	Quarter 1 - Trimestre 1	624.09	..	533.37	631.38
	Quarter 2 - Trimestre 2	608.41	..	511.44	648.37
	Quarter 3 - Trimestre 3	551.56	..	507.49	627.19
	Quarter 4 - Trimestre 4	543.47	..	513.65	640.69
	Annual - Annuel	579.07	..	516.70	636.69

Table 11

Quarterly and Annual Estimates of Average Weekly Earnings (including overtime) by Enterprise Size of Employment, for All Employees, for Selected Industries, Canada, Provinces and Territories.

(Continued - suite)

Tableau 11

Estimations trimestrielles et annuelles de la rémunération hebdomadaire moyenne (avec surtemps), par taille d'entreprise selon l'emploi, pour l'ensemble des salariés pour une sélection d'industries, Canada, provinces et territoires.

NAICS 2002	Industry	Size - Taille										
		All Sizes - Toutes les tailles	0-4	5-19	20-49	50-99	100-299	300-499	500 +	0-49	50-299	300 +
PRINCE EDWARD ISLAND - ÎLE-DU-PRINCE-ÉDOUARD												
31-33 Manufacturing - Fabrication												
	2004											
	Quarter 1 - Trimestre 1	\$569.46	..	\$529.97	\$602.12
	Quarter 2 - Trimestre 2	574.95	..	568.27	596.05
	Quarter 3 - Trimestre 3	562.47	..	559.61	666.16
	Quarter 4 - Trimestre 4	588.45	..	566.54	706.24
	Annual - Annuel	573.69	..	556.77	644.91
	2005											
	Quarter 1 - Trimestre 1	607.18	..	560.74	634.82
	Quarter 2 - Trimestre 2	578.65	..	573.41	665.44
	Quarter 3 - Trimestre 3	585.54	..	610.84	603.16
	Quarter 4 - Trimestre 4	594.49	..	629.93	587.47
	Annual - Annuel	590.46	..	593.50	623.28
	2006											
	Quarter 1 - Trimestre 1	647.93	..	602.16	590.10
	Quarter 2 - Trimestre 2	634.12	..	612.62	608.06
	Quarter 3 - Trimestre 3	645.22	..	623.30	599.91
	Quarter 4 - Trimestre 4	677.47	..	643.21	643.07
	Annual - Annuel	650.66	..	620.32	611.05
41	Wholesale Trade - Commerce de gros											
	2003											
	Quarter 1 - Trimestre 1	566.59	\$526.13	524.39	598.65	\$552.95
	Quarter 2 - Trimestre 2	605.63	480.68	479.16	653.85	553.38
	Quarter 3 - Trimestre 3	602.66	555.74	515.50	451.40	496.62
	Quarter 4 - Trimestre 4	595.02	646.27	576.14	458.64	533.89
	Annual - Annuel	594.37	552.38	522.31	539.36	533.26
	2004											
	Quarter 1 - Trimestre 1	589.39	570.80	529.61	428.92	499.29	\$686.23	\$754.72	..
	Quarter 2 - Trimestre 2	572.96	488.40	503.09	403.06	458.59	825.29	554.36	..
	Quarter 3 - Trimestre 3	593.64	517.23	527.14	379.65	476.50	753.61	625.06	..
	Quarter 4 - Trimestre 4	559.62	567.00	522.53	442.15	507.51	624.14	630.81	..
	Annual - Annuel	579.35	536.07	520.62	410.98	484.12	744.86	628.92	..
	2005											
	Quarter 1 - Trimestre 1	561.02	470.82	539.86	406.60	491.67	651.80	652.58	..
	Quarter 2 - Trimestre 2	496.09	528.72	497.14	477.33	494.87	479.56	515.72	..
	Quarter 3 - Trimestre 3	513.46	545.32	537.79	464.57	513.94	514.86	511.29	..
	Quarter 4 - Trimestre 4	560.84	572.48	559.24	517.58	548.29	484.72	658.59	..
	Annual - Annuel	527.98	527.37	533.08	471.31	512.32	511.62	570.89	..
	2006											
	Quarter 1 - Trimestre 1	619.76	548.50	612.30	508.34	564.67	777.87	668.24	..
	Quarter 2 - Trimestre 2	541.00	542.77	557.73	476.18	529.51	448.58	655.23	..
	Quarter 3 - Trimestre 3	532.81	544.45	549.36	432.25	506.54	584.21	495.30	..
	Quarter 4 - Trimestre 4	586.87	586.71	568.50	649.65	596.70	644.23	535.11	..
	Annual - Annuel	563.39	556.55	569.57	510.32	547.66	563.54	592.34	..
44-45	Retail trade - Commerce de détail											
	2003											
	Quarter 1 - Trimestre 1	362.38	389.36	347.49	383.50	366.53	348.12	362.12	..
	Quarter 2 - Trimestre 2	367.60	348.40	366.37	389.88	371.38	359.54	366.01	..
	Quarter 3 - Trimestre 3	379.49	370.07	381.05	385.17	380.52	375.85	379.87	..
	Quarter 4 - Trimestre 4	373.03	382.35	366.26	388.42	376.24	374.59	368.51	..
	Annual - Annuel	370.83	372.27	366.00	386.74	373.85	365.73	369.07	..
	2004											
	Quarter 1 - Trimestre 1	380.12	357.35	350.28	404.50	369.24	387.88	391.05	..
	Quarter 2 - Trimestre 2	396.23	345.41	367.62	421.80	381.96	403.72	411.17	..
	Quarter 3 - Trimestre 3	400.38	345.17	355.18	419.18	376.21	447.55	409.72	..
	Quarter 4 - Trimestre 4	398.79	363.47	366.01	426.20	385.41	385.49	419.64	..
	Annual - Annuel	394.26	352.73	359.82	417.98	378.19	408.52	408.20	..
	2005											
	Quarter 1 - Trimestre 1	400.34	380.83	339.85	404.94	367.44	355.67	452.16	..
	Quarter 2 - Trimestre 2	403.59	348.78	363.04	405.88	376.11	353.11	455.71	..
	Quarter 3 - Trimestre 3	403.52	387.56	372.12	433.13	396.37	347.43	435.73	..
	Quarter 4 - Trimestre 4	400.28	381.20	378.24	399.82	386.70	356.11	432.01	..
	Annual - Annuel	401.97	374.89	363.34	411.59	382.07	352.87	443.63	..
	2006											
	Quarter 1 - Trimestre 1	399.47	385.31	368.99	401.89	384.08	366.16	428.57	..
	Quarter 2 - Trimestre 2	408.23	395.00	374.24	431.61	398.59	372.01	433.70	..
	Quarter 3 - Trimestre 3	410.09	414.53	388.71	442.19	413.55	352.23	430.08	..
	Quarter 4 - Trimestre 4	411.72	381.57	412.94	451.37	422.78	346.03	424.91	..
	Annual - Annuel	407.45	394.61	386.22	432.22	405.03	358.81	429.27	..

Table 11

Quarterly and Annual Estimates of Average Weekly Earnings (including overtime) by Enterprise Size of Employment, for All Employees, for Selected Industries, Canada, Provinces and Territories.

(Continued - suite)

Tableau 11

Estimations trimestrielles et annuelles de la rémunération hebdomadaire moyenne (avec surtemps), par taille d'entreprise selon l'emploi, pour l'ensemble des salariés pour une sélection d'industries, Canada, provinces et territoires.

NAICS 2002	Industry	Size - Taille									
		All Sizes - Toutes les tailles	0-4	5-19	20-49	50-99	100-299	300-499	500 +	0-49	50-299
PRINCE EDWARD ISLAND - ÎLE-DU-PRINCE-ÉDOUARD											
48-49 Transportation & warehousing - Transport et entreposage											
	2003										
	Quarter 1 - Trimestre 1	\$606.72	..	\$505.04	\$531.40	..
	Quarter 2 - Trimestre 2	599.06	..	509.24	507.22	..
	Quarter 3 - Trimestre 3	610.16	..	527.20	529.39	..
	Quarter 4 - Trimestre 4	626.64	..	556.10	562.92	..
	Annual - Annuel	610.78	..	524.13	532.37	..
	2004										
	Quarter 1 - Trimestre 1	614.23	..	514.25	\$584.58	\$732.29
	Quarter 2 - Trimestre 2	619.61	..	521.13	560.62	736.43
	Quarter 3 - Trimestre 3	596.88	..	492.22	464.60	735.59
	Quarter 4 - Trimestre 4	597.54	..	478.86	490.53	719.03
	Annual - Annuel	606.61	..	500.80	521.58	730.81
	2005										
	Quarter 1 - Trimestre 1	610.18	..	426.76	521.66
	Quarter 2 - Trimestre 2	626.73	..	461.35	551.83
	Quarter 3 - Trimestre 3	618.95	..	517.24	514.50
	Quarter 4 - Trimestre 4	634.27	..	550.83	539.61
	Annual - Annuel	622.91	..	491.65	531.66
	2006										
	Quarter 1 - Trimestre 1	624.89	..	535.88	756.62
	Quarter 2 - Trimestre 2	644.52	..	532.31	761.45
	Quarter 3 - Trimestre 3	631.05	..	577.06	699.34
	Quarter 4 - Trimestre 4	657.01	..	569.26	730.75
	Annual - Annuel	639.43	..	556.13	736.85
51	Information & cultural industries - Industrie de l'information et industrie culturelle										
	2003										
	Quarter 1 - Trimestre 1	652.37
	Quarter 2 - Trimestre 2	676.76
	Quarter 3 - Trimestre 3	673.05
	Quarter 4 - Trimestre 4	691.02
	Annual - Annuel	673.66
	2004										
	Quarter 1 - Trimestre 1	600.35
	Quarter 2 - Trimestre 2	540.18
	Quarter 3 - Trimestre 3	545.79
	Quarter 4 - Trimestre 4	648.01
	Annual - Annuel	587.77
	2006										
	Quarter 1 - Trimestre 1	685.85	732.18
	Quarter 2 - Trimestre 2	698.57	744.05
	Quarter 3 - Trimestre 3	719.38	753.17
	Quarter 4 - Trimestre 4	710.76	743.20
	Annual - Annuel	703.23	743.15
52	Finance & insurance - Finance et assurances										
	2003										
	Quarter 1 - Trimestre 1	869.11	..	604.13	893.32
	Quarter 2 - Trimestre 2	831.61	..	543.87	854.62
	Quarter 3 - Trimestre 3	818.84	..	546.05	854.96
	Quarter 4 - Trimestre 4	864.78	..	585.23	871.05
	Annual - Annuel	845.61	..	569.01	868.28
	2004										
	Quarter 1 - Trimestre 1	902.72	924.13
	Quarter 2 - Trimestre 2	896.37	999.68
	Quarter 3 - Trimestre 3	911.93	1,022.45
	Quarter 4 - Trimestre 4	941.76	1,005.91
	Annual - Annuel	913.36	988.83
	2005										
	Quarter 1 - Trimestre 1	953.29	..	661.58	1,093.14
	Quarter 2 - Trimestre 2	978.53	..	748.28	1,075.20
	Quarter 3 - Trimestre 3	967.92	..	847.69	1,041.49
	Quarter 4 - Trimestre 4	975.51	..	878.07	1,030.16
	Annual - Annuel	968.45	..	783.85	1,058.96
	2006										
	Quarter 1 - Trimestre 1	974.15	..	820.16	1,011.27
	Quarter 2 - Trimestre 2	1,010.82	..	828.59	1,043.68
	Quarter 3 - Trimestre 3	994.62	..	916.32	1,034.90
	Quarter 4 - Trimestre 4	1,014.90	..	925.40	1,036.01
	Annual - Annuel	998.69	..	873.80	1,031.51

Table 11

Quarterly and Annual Estimates of Average Weekly Earnings (including overtime) by Enterprise Size of Employment, for All Employees, for Selected Industries, Canada, Provinces and Territories.

(Continued - suite)

Tableau 11

Estimations trimestrielles et annuelles de la rémunération hebdomadaire moyenne (avec surtemps), par taille d'entreprise selon l'emploi, pour l'ensemble des salariés pour une sélection d'industries, Canada, provinces et territoires.

NAICS 2002	Industry	Size - Taille										
		All Sizes - Toutes les tailles	0-4	5-19	20-49	50-99	100-299	300-499	500 +	0-49	50-299	300 +
SCIAN 2002	Industrie											
PRINCE EDWARD ISLAND - ÎLE-DU-PRINCE-ÉDOUARD												
54	Professional, scientific & technical services - Services professionnels, scientifiques et techniques											
	2003											
	Quarter 1 - Trimestre 1	\$680.17	..	\$493.59	\$541.84
	Quarter 2 - Trimestre 2	674.90	..	515.94	551.05
	Quarter 3 - Trimestre 3	672.97	..	553.96	581.25
	Quarter 4 - Trimestre 4	696.97	..	601.33	614.64
	Annual - Annuel	681.37	..	545.43	573.56
	2004											
	Quarter 1 - Trimestre 1	694.33	..	588.67
	Quarter 2 - Trimestre 2	734.88	..	587.59
	Quarter 3 - Trimestre 3	709.74	..	611.83
	Quarter 4 - Trimestre 4	743.60	..	652.54
	Annual - Annuel	720.38	..	609.81
	2005											
	Quarter 1 - Trimestre 1	704.54	..	613.90	642.19
	Quarter 2 - Trimestre 2	711.37	..	669.49	671.67
	Quarter 3 - Trimestre 3	702.42	..	664.76	672.77
	Quarter 4 - Trimestre 4	714.85	..	711.88	696.68
	Annual - Annuel	708.25	..	664.74	670.52
	2006											
	Quarter 1 - Trimestre 1	718.38	..	741.97	718.04
	Quarter 2 - Trimestre 2	716.96	..	715.39	704.15
	Quarter 3 - Trimestre 3	740.98	..	718.95	729.98
	Quarter 4 - Trimestre 4	759.19	..	755.89	743.91
	Annual - Annuel	733.94	..	732.65	724.03
62	Health care & social assistance - Soins de santé et assistance sociale											
	2003											
	Quarter 1 - Trimestre 1	596.59	..	491.78	\$411.54
	Quarter 2 - Trimestre 2	597.32	..	484.70	416.26
	Quarter 3 - Trimestre 3	591.96	..	479.28	441.78
	Quarter 4 - Trimestre 4	625.47	..	505.30	466.64
	Annual - Annuel	602.88	..	490.21	433.64
	2004											
	Quarter 1 - Trimestre 1	638.27	\$638.97	494.24	456.77	518.57
	Quarter 2 - Trimestre 2	662.90	669.95	506.22	455.41	532.22
	Quarter 3 - Trimestre 3	643.48	659.86	474.57	442.65	511.35
	Quarter 4 - Trimestre 4	653.88	668.44	477.09	406.03	503.24
	Annual - Annuel	649.66	659.66	487.33	440.59	516.30
	2005											
	Quarter 1 - Trimestre 1	631.54	608.54	458.28	401.24	476.97
	Quarter 2 - Trimestre 2	635.19	621.96	475.05	416.14	492.74
	Quarter 3 - Trimestre 3	650.55	650.41	505.14	516.93	541.36
	Quarter 4 - Trimestre 4	653.70	673.47	512.04	487.86	541.90
	Annual - Annuel	642.80	637.80	488.15	455.78	513.35
	2006											
	Quarter 1 - Trimestre 1	672.11	710.12	557.93	583.43	597.98	\$547.62	\$798.72
	Quarter 2 - Trimestre 2	673.99	773.93	553.58	522.64	592.68	568.19	729.75
	Quarter 3 - Trimestre 3	658.49	741.11	571.37	615.29	622.91	544.52	754.28
	Quarter 4 - Trimestre 4	668.91	760.10	556.69	608.10	615.08	571.77	766.33
	Annual - Annuel	668.41	746.34	559.69	583.60	606.90	557.21	757.88
71	Arts, entertainment & recreation - Arts, spectacles et loisirs											
	2003											
	Quarter 1 - Trimestre 1	293.54	..	304.66	334.43
	Quarter 2 - Trimestre 2	299.41	..	341.82	263.73
	Quarter 3 - Trimestre 3	328.09	..	350.57	339.21
	Quarter 4 - Trimestre 4	311.98	..	386.08	258.68
	Annual - Annuel	311.99	..	345.25	306.43
	2004											
	Quarter 1 - Trimestre 1	284.13	..	305.85
	Quarter 2 - Trimestre 2	291.81	..	287.22
	Quarter 3 - Trimestre 3	335.70	..	368.48
	Quarter 4 - Trimestre 4	303.97	..	374.57
	Annual - Annuel	309.26	..	338.67
	2005											
	Quarter 1 - Trimestre 1	262.18	..	263.66
	Quarter 2 - Trimestre 2	288.68	..	365.05
	Quarter 3 - Trimestre 3	325.51	..	354.12
	Quarter 4 - Trimestre 4	301.35	..	350.09
	Annual - Annuel	299.25	..	338.65

Table 11

Quarterly and Annual Estimates of Average Weekly Earnings (including overtime) by Enterprise Size of Employment, for All Employees, for Selected Industries, Canada, Provinces and Territories.

(Continued - suite)

Tableau 11

Estimations trimestrielles et annuelles de la rémunération hebdomadaire moyenne (avec surtemps), par taille d'entreprise selon l'emploi, pour l'ensemble des salariés pour une sélection d'industries, Canada, provinces et territoires.

NAICS 2002	Industry	Size - Taille										
		All Sizes - Toutes les tailles	0-4	5-19	20-49	50-99	100-299	300-499	500 +	0-49	50-299	300 +
SCIAN 2002	Industrie											
PRINCE EDWARD ISLAND - ÎLE-DU-PRINCE-ÉDOUARD												
71	Arts, entertainment & recreation - Arts, spectacles et loisirs											
	2006											
	Quarter 1 - Trimestre 1	\$281.11	..	\$274.11	\$245.20
	Quarter 2 - Trimestre 2	303.69	..	327.39	283.22
	Quarter 3 - Trimestre 3	304.63	..	301.22	291.20
	Quarter 4 - Trimestre 4	270.83	..	298.09	227.33
	Annual - Annuel	292.10	..	302.56	270.87
72	Accommodation & food services - Hébergement et services de restauration											
	2003											
	Quarter 1 - Trimestre 1	243.70	..	228.64	245.87
	Quarter 2 - Trimestre 2	249.67	..	246.91	251.71
	Quarter 3 - Trimestre 3	277.04	..	290.41	277.70
	Quarter 4 - Trimestre 4	250.31	..	246.41	290.52
	Annual - Annuel	257.32	..	259.43	268.61
	2004											
	Quarter 1 - Trimestre 1	236.25	\$304.35	224.26	230.75	\$235.23	\$214.04	\$265.75	
	Quarter 2 - Trimestre 2	255.80	328.84	252.49	244.57	255.85	242.48	274.18	
	Quarter 3 - Trimestre 3	262.72	296.62	281.69	271.39	278.33	250.43	251.13	
	Quarter 4 - Trimestre 4	245.64	322.96	244.08	249.79	254.75	224.81	254.88	
	Annual - Annuel	251.89	312.28	256.67	252.46	259.84	235.33	260.36	
	2005											
	Quarter 1 - Trimestre 1	241.21	283.71	240.20	244.02	246.74	
	Quarter 2 - Trimestre 2	249.77	298.63	256.60	240.96	254.02	
	Quarter 3 - Trimestre 3	281.47	313.34	283.89	280.75	285.11	
	Quarter 4 - Trimestre 4	256.71	274.98	251.64	244.83	251.51	
	Annual - Annuel	259.47	294.68	262.87	257.27	263.60	
	2006											
	Quarter 1 - Trimestre 1	252.08	254.81	238.61	239.06	240.76	240.45	286.13	
	Quarter 2 - Trimestre 2	257.08	301.12	252.06	245.58	253.51	238.33	291.94	
	Quarter 3 - Trimestre 3	279.05	350.50	280.99	281.90	287.23	263.52	282.29	
	Quarter 4 - Trimestre 4	271.88	299.35	249.37	249.22	254.57	249.61	336.17	
	Annual - Annuel	266.45	306.50	260.01	258.80	263.91	248.06	296.99	
81	Other services (except public administration) - Autres services, sauf les administrations publiques											
	2003											
	Quarter 1 - Trimestre 1	432.14	..	396.14
	Quarter 2 - Trimestre 2	411.76	..	376.37
	Quarter 3 - Trimestre 3	381.07	..	363.18
	Quarter 4 - Trimestre 4	388.50	..	371.33
	Annual - Annuel	402.76	..	376.10
	2004											
	Quarter 1 - Trimestre 1	372.76	411.74	351.96	362.03	374.13
	Quarter 2 - Trimestre 2	389.14	409.54	372.27	381.88	388.97
	Quarter 3 - Trimestre 3	385.00	383.05	362.78	331.43	367.09
	Quarter 4 - Trimestre 4	381.48	411.41	367.90	360.50	384.04
	Annual - Annuel	382.15	403.74	363.36	358.18	378.28
	2005											
	Quarter 1 - Trimestre 1	383.39	413.81	386.06	327.23	388.69
	Quarter 2 - Trimestre 2	399.34	436.89	390.55	354.06	404.08
	Quarter 3 - Trimestre 3	422.84	451.09	410.39	401.62	425.15
	Quarter 4 - Trimestre 4	421.57	460.48	419.71	375.05	431.35
	Annual - Annuel	407.20	440.64	402.62	360.74	412.73
	2006											
	Quarter 1 - Trimestre 1	413.63	..	396.81	416.51
	Quarter 2 - Trimestre 2	427.65	..	425.96	426.04
	Quarter 3 - Trimestre 3	444.12	..	436.59	442.31
	Quarter 4 - Trimestre 4	445.77	..	432.88	450.42
	Annual - Annuel	433.17	..	424.02	434.14
91	Public administration - Administrations publiques											
	2003											
	Quarter 1 - Trimestre 1	799.98	494.21	\$800.27	459.87	944.43	800.27
	Quarter 2 - Trimestre 2	778.50	513.27	790.81	480.76	832.08	784.29
	Quarter 3 - Trimestre 3	754.84	350.60	774.52	341.08	823.63	764.30
	Quarter 4 - Trimestre 4	821.50	257.48	834.53	282.76	934.97	827.63
	Annual - Annuel	787.07	416.73	799.04	396.15	879.30	792.87
	2004											
	Quarter 1 - Trimestre 1	809.60	533.27	465.79	937.72	811.49	..
	Quarter 2 - Trimestre 2	804.02	317.11	333.31	893.54	809.39	..

Table 11

Quarterly and Annual Estimates of Average Weekly Earnings (including overtime) by Enterprise Size of Employment, for All Employees, for Selected Industries, Canada, Provinces and Territories.

(Continued - suite)

Tableau 11

Estimations trimestrielles et annuelles de la rémunération hebdomadaire moyenne (avec surtemps), par taille d'entreprise selon l'emploi, pour l'ensemble des salariés pour une sélection d'industries, Canada, provinces et territoires.

NAICS 2002	Industry	Size - Taille										
		All Sizes - Toutes les tailles	0-4	5-19	20-49	50-99	100-299	300-499	500 +	0-49	50-299	300 +
PRINCE EDWARD ISLAND - ÎLE-DU-PRINCE-ÉDOUARD												
91	Public administration - Administrations publiques											
	2004											
	Quarter 3 - Trimestre 3	\$791.29	\$487.46	\$410.11	\$893.89	\$797.10
	Quarter 4 - Trimestre 4	825.50	377.92	388.01	1,017.67	823.97
	Annual - Annuel	806.85	439.13	403.47	932.69	809.95
	2005											
	Quarter 1 - Trimestre 1	856.32	508.61	\$878.02	456.10	1,005.14	861.05
	Quarter 2 - Trimestre 2	878.03	382.33	908.05	402.45	875.88	892.66
	Quarter 3 - Trimestre 3	872.53	527.29	888.51	497.47	953.15	881.78
	Quarter 4 - Trimestre 4	910.34	681.15	934.96	605.57	972.42	916.47
	Annual - Annuel	879.47	544.04	902.41	496.94	943.61	888.02
	2006											
	Quarter 1 - Trimestre 1	925.40	\$797.13	\$1,142.57	681.84	1,050.98	929.72
	Quarter 2 - Trimestre 2	878.08	730.44	901.23	482.68	835.14	895.28
	Quarter 3 - Trimestre 3	875.87	628.90	969.98	485.51	806.99	895.75
	Quarter 4 - Trimestre 4	945.72	912.08	1,159.50	585.01	1,072.93	955.97
	Annual - Annuel	904.58	724.25	1,018.16	572.15	902.69	918.16
11-91N Industrial aggregate (excluding unclassified) - Ensemble des industries sauf les entreprises non classifiées												
	2003											
	Quarter 1 - Trimestre 1	563.69	\$500.67	\$434.48	479.94	541.53	481.41	\$628.93	664.15	462.99	508.07	661.47
	Quarter 2 - Trimestre 2	558.69	520.50	430.65	477.30	511.71	544.97	571.97	649.74	463.58	531.14	644.08
	Quarter 3 - Trimestre 3	544.76	513.98	438.33	451.07	489.69	551.57	483.09	652.72	457.42	526.75	630.86
	Quarter 4 - Trimestre 4	566.59	491.09	455.31	469.81	539.18	503.37	490.07	677.88	467.80	519.12	660.53
	Annual - Annuel	557.96	506.71	439.53	468.33	519.43	523.88	530.28	661.03	462.71	521.99	648.87
	2004											
	Quarter 1 - Trimestre 1	570.76	490.06	437.44	469.08	514.50	506.69	514.08	689.85	458.62	510.08	672.27
	Quarter 2 - Trimestre 2	572.62	481.54	448.27	466.06	492.54	537.17	494.07	694.66	460.87	517.85	672.02
	Quarter 3 - Trimestre 3	551.99	477.82	450.19	459.43	491.97	546.89	452.40	665.87	458.72	524.09	640.37
	Quarter 4 - Trimestre 4	574.92	501.06	467.75	491.21	472.61	532.27	508.35	684.38	482.44	505.51	665.60
	Annual - Annuel	567.18	487.40	451.06	470.66	492.27	532.04	490.22	683.67	464.93	514.86	662.39
	2005											
	Quarter 1 - Trimestre 1	583.15	488.45	449.05	474.34	475.29	507.83	553.84	706.19	465.93	491.44	688.26
	Quarter 2 - Trimestre 2	576.97	503.88	462.83	491.65	493.45	500.71	464.88	704.50	481.02	497.52	674.43
	Quarter 3 - Trimestre 3	575.91	527.13	478.65	501.69	476.46	540.18	462.29	693.98	496.44	512.23	669.45
	Quarter 4 - Trimestre 4	596.02	533.12	499.91	520.19	478.49	516.53	546.94	704.52	513.74	498.49	688.03
	Annual - Annuel	582.82	513.81	473.20	497.74	480.90	517.63	505.88	702.28	489.98	500.68	680.00
	2006											
	Quarter 1 - Trimestre 1	609.82	540.56	507.80	534.83	474.91	537.30	523.33	730.93	524.17	509.17	713.55
	Quarter 2 - Trimestre 2	603.68	553.25	496.63	522.87	468.90	543.84	562.32	719.27	517.28	511.70	704.38
	Quarter 3 - Trimestre 3	592.50	564.69	505.00	504.76	489.48	586.12	452.63	711.40	516.90	547.50	685.85
	Quarter 4 - Trimestre 4	622.70	566.18	526.71	561.95	506.23	563.38	574.49	729.84	546.87	540.92	717.41
	Annual - Annuel	606.84	556.51	508.75	529.67	485.00	560.33	527.12	722.86	525.88	528.99	705.36
NOVA SCOTIA - NOUVELLE-ÉCOSSE												
21	Mining & oil & gas extraction - Extraction minière et extraction de pétrole et de gaz											
	2006											
	Quarter 1 - Trimestre 1	1,013.80
	Quarter 2 - Trimestre 2	1,027.58
	Quarter 3 - Trimestre 3	977.72
	Quarter 4 - Trimestre 4	1,029.83
	Annual - Annuel	1,011.67
23	Construction - Construction											
	2003											
	Quarter 1 - Trimestre 1	673.08	491.44	646.77	779.34	873.65	647.74	625.40	784.40	910.39
	Quarter 2 - Trimestre 2	659.55	519.93	614.40	756.30	735.42	639.89	619.90	696.60	1,043.05
	Quarter 3 - Trimestre 3	680.66	558.35	610.42	768.87	787.07	733.99	634.22	770.40	1,040.04
	Quarter 4 - Trimestre 4	707.69	556.24	650.31	834.22	802.57	709.84	665.34	767.44	1,111.50
	Annual - Annuel	680.96	533.61	628.89	786.26	793.69	687.59	637.04	754.78	1,016.23
	2004											
	Quarter 1 - Trimestre 1	684.20	512.65	621.99	777.75	886.25	597.43	624.99	807.19	1,117.30
	Quarter 2 - Trimestre 2	690.04	527.39	603.28	785.82	843.82	827.32	623.77	838.19	1,131.09
	Quarter 3 - Trimestre 3	674.98	534.80	598.55	750.83	719.27	931.48	616.97	795.53	1,047.59
	Quarter 4 - Trimestre 4	677.51	519.98	608.16	792.15	767.25	742.50	625.28	758.75	1,083.28
	Annual - Annuel	681.30	524.25	607.25	775.80	792.59	805.75	622.52	797.01	1,093.51
	2005											
	Quarter 1 - Trimestre 1	693.71	533.95	663.21	796.13	679.29	672.71	654.06	676.98	1,148.20
	Quarter 2 - Trimestre 2	709.77	561.60	660.50	795.70	834.36	654.89	663.03	778.44	1,075.18

Table 11

Quarterly and Annual Estimates of Average Weekly Earnings
(including overtime) by Enterprise Size of Employment, for
All Employees, for Selected Industries, Canada, Provinces
and Territories.

(Continued - suite)

Tableau 11

Estimations trimestrielles et annuelles de la rémunération
hebdomadaire moyenne (avec surtemps), par taille d'entreprise
selon l'emploi, pour l'ensemble des salariés pour une sélection
d'industries, Canada, provinces et territoires.

NAICS 2002	Industry	Size - Taille										
		All Sizes - Toutes les tailles	0-4	5-19	20-49	50-99	100-299	300-499	500 +	0-49	50-299	300 +
NOVA SCOTIA - NOUVELLE-ÉCOSSE												
23	Construction - Construction											
	2005											
	Quarter 3 - Trimestre 3	\$722.61	\$611.46	\$680.96	\$798.09	\$774.05	\$741.43	\$688.12	\$761.81	\$1,008.21
	Quarter 4 - Trimestre 4	724.67	603.97	678.66	783.90	799.31	757.41	684.65	783.72	989.70
	Annual - Annuel	714.06	579.54	671.62	793.20	779.78	716.02	673.79	757.17	1,047.96
	2006											
	Quarter 1 - Trimestre 1	731.52	622.11	700.52	800.07	767.88	707.32	700.91	746.60	1,005.51
	Quarter 2 - Trimestre 2	731.89	632.32	701.29	799.61	764.13	786.12	702.91	773.06	950.36
	Quarter 3 - Trimestre 3	749.66	670.08	714.57	791.01	816.98	819.53	718.44	817.88	874.92
	Quarter 4 - Trimestre 4	752.12	634.57	708.13	837.82	774.49	842.39	714.72	799.39	903.27
	Annual - Annuel	742.14	640.65	706.57	807.08	783.93	796.89	709.69	788.69	923.95
31-33	Manufacturing - Fabrication											
	2003											
	Quarter 1 - Trimestre 1	738.67	520.32	501.73	728.33	668.29	690.44	\$652.03	\$835.45	601.89	682.58	813.44
	Quarter 2 - Trimestre 2	733.39	530.70	512.56	664.94	797.95	734.47	663.70	797.13	581.70	759.20	779.31
	Quarter 3 - Trimestre 3	722.47	501.58	532.62	681.25	798.02	711.81	695.70	765.25	594.14	744.45	758.64
	Quarter 4 - Trimestre 4	732.23	556.83	561.60	673.16	813.27	725.58	631.90	782.78	612.29	755.18	767.88
	Annual - Annuel	731.43	527.40	527.11	685.98	773.58	716.11	660.95	793.73	597.47	737.14	778.93
	2004											
	Quarter 1 - Trimestre 1	748.50	569.84	556.16	597.69	610.34	727.93	642.85	858.50	576.85	687.85	836.32
	Quarter 2 - Trimestre 2	757.68	581.29	575.12	647.24	674.18	750.92	647.62	852.29	608.40	722.96	824.38
	Quarter 3 - Trimestre 3	742.00	523.54	576.90	672.55	605.71	718.63	770.15	817.94	614.02	672.69	812.46
	Quarter 4 - Trimestre 4	745.17	602.39	582.28	663.32	644.55	749.67	602.66	837.66	621.91	707.79	804.43
	Annual - Annuel	748.31	569.15	572.92	646.22	633.23	736.61	664.62	840.93	605.70	697.50	819.06
	2005											
	Quarter 1 - Trimestre 1	759.22	527.28	576.05	663.35	630.31	729.96	714.69	860.82	605.90	689.34	843.16
	Quarter 2 - Trimestre 2	745.84	545.09	603.57	657.68	626.33	775.44	563.45	833.67	619.66	718.51	801.51
	Quarter 3 - Trimestre 3	773.05	592.75	640.65	672.21	632.52	754.35	770.17	856.78	649.20	706.69	844.54
	Quarter 4 - Trimestre 4	788.72	589.49	625.98	662.15	674.48	738.03	713.29	892.45	637.38	714.80	867.29
	Annual - Annuel	767.03	562.69	612.14	664.02	640.24	750.36	695.47	861.13	628.57	707.84	839.46
	2006											
	Quarter 1 - Trimestre 1	793.90	574.81	612.16	694.69	665.91	751.09	793.56	886.62	642.65	722.63	871.03
	Quarter 2 - Trimestre 2	763.26	583.14	630.48	678.75	691.07	772.43	760.90	826.53	644.29	742.81	813.75
	Quarter 3 - Trimestre 3	761.38	598.15	637.74	689.76	635.20	783.96	738.59	827.61	656.47	728.42	811.85
	Quarter 4 - Trimestre 4	789.48	621.82	665.35	710.35	686.60	779.23	886.92	840.36	680.36	744.14	849.22
	Annual - Annuel	776.69	593.77	636.34	693.48	669.62	771.74	794.08	845.76	656.00	734.66	836.34
41	Wholesale Trade - Commerce de gros											
	2003											
	Quarter 1 - Trimestre 1	703.48	702.83	671.06	668.60	609.19	802.96	874.52	709.24	677.25	712.30	726.79
	Quarter 2 - Trimestre 2	707.47	643.51	676.21	872.61	635.04	741.47	907.99	660.07	732.71	696.11	686.30
	Quarter 3 - Trimestre 3	700.98	599.43	619.72	722.07	737.03	817.21	890.17	681.40	647.08	788.25	702.65
	Quarter 4 - Trimestre 4	677.83	625.97	643.64	671.15	636.57	801.72	953.09	663.41	648.87	725.89	684.30
	Annual - Annuel	697.61	643.88	652.39	736.52	655.56	791.26	902.00	678.61	676.93	733.84	700.25
	2004											
	Quarter 1 - Trimestre 1	684.34	585.95	642.11	683.40	667.56	771.04	890.40	686.28	643.09	716.30	710.71
	Quarter 2 - Trimestre 2	671.85	574.22	634.54	731.53	644.05	786.36	827.83	635.23	652.82	727.75	655.60
	Quarter 3 - Trimestre 3	651.76	563.92	605.85	626.50	615.84	772.10	826.07	637.21	603.72	711.06	658.76
	Quarter 4 - Trimestre 4	641.46	646.85	619.24	691.41	538.49	685.34	725.11	631.28	646.78	624.18	644.75
	Annual - Annuel	661.94	592.26	625.22	684.37	619.26	756.35	810.93	647.17	636.72	697.47	666.99
	2005											
	Quarter 1 - Trimestre 1	649.84	643.93	614.41	634.82	643.72	669.60	743.96	654.48	626.27	656.85	668.76
	Quarter 2 - Trimestre 2	657.32	621.47	598.23	720.55	712.58	760.45	716.07	606.36	643.71	738.86	625.55
	Quarter 3 - Trimestre 3	682.01	634.73	614.46	722.36	660.11	816.30	702.65	649.80	652.36	762.93	657.90
	Quarter 4 - Trimestre 4	698.32	689.50	658.83	723.50	664.75	817.69	743.12	662.19	685.09	761.89	676.30
	Annual - Annuel	672.29	647.31	621.38	702.07	672.16	778.73	726.78	643.12	651.95	735.53	656.98
	2006											
	Quarter 1 - Trimestre 1	722.21	695.27	698.16	735.34	729.74	784.60	836.70	690.76	708.50	762.58	717.09
	Quarter 2 - Trimestre 2	745.42	706.77	693.52	772.53	817.99	885.30	776.51	687.77	721.65	861.83	702.03
	Quarter 3 - Trimestre 3	760.70	744.77	677.22	785.16	806.44	963.26	814.34	695.50	725.03	912.63	714.68
	Quarter 4 - Trimestre 4	772.02	796.51	753.09	833.26	840.23	814.71	871.80	717.09	787.20	824.10	738.05
	Annual - Annuel	750.08	735.91	705.33	783.19	797.47	873.26	823.27	697.83	735.85	846.19	717.87
44-45	Retail trade - Commerce de détail											
	2003											
	Quarter 1 - Trimestre 1	412.28	361.43	361.23	451.72	419.47	467.34	516.06	415.16	393.22	437.76	418.30
	Quarter 2 - Trimestre 2	413.45	381.94	378.10	465.65	446.88	485.01	407.43	398.20	409.59	461.74	398.47
	Quarter 3 - Trimestre 3	418.92	390.09	378.64	472.05	466.64	491.67	361.13	403.22	412.66	477.47	401.74
	Quarter 4 - Trimestre 4	412.93	378.82	387.52	464.30	466.58	500.79	363.17	390.42	412.80	480.44	389.28
	Annual - Annuel	414.41	378.31	376.51	463.48	449.93	486.87	405.82	401.61	407.18	464.81	401.75

Table 11

Quarterly and Annual Estimates of Average Weekly Earnings
(including overtime) by Enterprise Size of Employment, for
All Employees, for Selected Industries, Canada, Provinces
and Territories.

(Continued - suite)

Tableau 11

Estimations trimestrielles et annuelles de la rémunération
hebdomadaire moyenne (avec surtemps), par taille d'entreprise
selon l'emploi, pour l'ensemble des salariés pour une sélection
d'industries, Canada, provinces et territoires.

NAICS 2002	Industry	Size - Taille										
		All Sizes - Toutes les tailles	0-4	5-19	20-49	50-99	100-299	300-499	500 +	0-49	50-299	300 +
NOVA SCOTIA - NOUVELLE-ÉCOSSE												
44-45 Retail trade - Commerce de détail												
	2004											
	Quarter 1 - Trimestre 1	\$415.37	\$365.77	\$386.33	\$456.18	\$459.74	\$498.61	\$382.20	\$402.20	\$406.88	\$474.34	\$401.68
	Quarter 2 - Trimestre 2	436.78	372.20	397.40	509.71	496.56	511.95	422.46	417.68	432.01	502.81	417.79
	Quarter 3 - Trimestre 3	440.27	383.02	400.70	511.19	512.96	511.84	371.46	419.68	435.25	512.50	418.62
	Quarter 4 - Trimestre 4	438.84	395.05	411.81	522.87	495.67	473.43	376.85	419.00	447.21	486.38	417.70
	Annual - Annuel	433.02	379.11	399.16	500.24	491.21	498.95	387.10	414.80	430.51	494.34	414.09
	2005											
	Quarter 1 - Trimestre 1	436.07	381.30	409.49	501.83	477.15	458.29	338.90	428.44	436.07	469.87	426.04
	Quarter 2 - Trimestre 2	446.59	398.59	410.71	530.65	497.19	478.13	354.81	434.08	449.60	489.79	431.35
	Quarter 3 - Trimestre 3	443.00	406.76	428.95	530.62	520.99	476.70	374.76	413.36	460.29	505.03	411.68
	Quarter 4 - Trimestre 4	439.07	413.09	431.09	519.79	496.01	454.48	384.08	414.43	459.64	478.19	413.38
	Annual - Annuel	441.21	399.82	420.20	520.92	498.31	466.46	365.40	422.54	451.60	485.86	420.55
	2006											
	Quarter 1 - Trimestre 1	443.66	399.33	437.17	529.82	485.66	489.10	412.94	416.77	463.73	486.95	416.64
	Quarter 2 - Trimestre 2	459.49	419.08	440.85	543.14	531.37	509.45	395.83	429.85	474.44	522.86	428.76
	Quarter 3 - Trimestre 3	452.30	414.59	437.96	542.30	539.09	512.83	412.67	414.67	471.90	528.28	414.59
	Quarter 4 - Trimestre 4	445.95	423.76	452.72	551.64	520.22	485.33	405.15	403.18	483.39	504.78	403.27
	Annual - Annuel	450.34	414.14	442.24	541.86	518.85	498.97	406.92	415.91	473.47	510.80	415.58
48-49 Transportation & warehousing - Transport et entreposage												
	2003											
	Quarter 1 - Trimestre 1	734.08	529.45	538.46	590.29	696.76	925.01	704.38	810.61	552.61	811.17	799.84
	Quarter 2 - Trimestre 2	723.04	530.16	507.84	606.40	697.56	683.97	938.48	798.77	545.94	691.75	816.83
	Quarter 3 - Trimestre 3	741.19	532.32	538.68	603.58	770.86	721.90	884.23	821.20	557.89	751.28	829.94
	Quarter 4 - Trimestre 4	732.90	540.91	573.92	680.78	722.07	991.74	560.85	792.01	598.30	845.30	768.72
	Annual - Annuel	732.84	533.35	539.66	620.22	723.80	837.39	792.44	805.51	563.81	774.48	803.98
	2004											
	Quarter 1 - Trimestre 1	742.14	548.42	541.44	663.54	781.50	946.34	583.12	868.69	784.91
	Quarter 2 - Trimestre 2	738.40	558.58	556.13	680.65	673.20	998.74	595.65	855.89	771.81
	Quarter 3 - Trimestre 3	741.11	591.13	548.49	714.98	721.26	978.40	609.92	857.50	768.24
	Quarter 4 - Trimestre 4	744.53	599.16	554.92	709.81	704.36	1,039.49	615.77	885.45	765.40
	Annual - Annuel	741.53	575.18	550.36	692.03	719.34	991.75	601.28	866.49	772.46
	2005											
	Quarter 1 - Trimestre 1	744.28	591.14	548.92	675.03	739.97	929.18	889.64	775.05	602.16	843.79	780.57
	Quarter 2 - Trimestre 2	752.31	576.84	581.59	684.94	679.14	983.29	930.25	782.35	613.60	832.42	790.18
	Quarter 3 - Trimestre 3	759.75	617.24	592.34	698.58	727.22	1,004.04	782.30	784.52	633.20	866.83	784.36
	Quarter 4 - Trimestre 4	753.82	639.61	609.75	715.25	644.42	925.65	1,015.69	770.75	649.98	776.41	790.78
	Annual - Annuel	752.69	606.95	583.41	692.94	695.99	962.43	909.70	778.09	624.85	830.85	786.59
	2006											
	Quarter 1 - Trimestre 1	748.88	617.08	567.16	682.25	677.80	1,057.02	840.63	766.24	617.50	864.15	770.88
	Quarter 2 - Trimestre 2	743.94	620.73	588.15	693.57	674.97	1,024.22	794.02	756.31	630.39	855.06	759.03
	Quarter 3 - Trimestre 3	737.44	637.56	587.66	676.47	657.91	803.18	1,094.11	747.33	632.09	745.03	783.02
	Quarter 4 - Trimestre 4	751.72	653.03	604.46	717.35	724.05	846.44	1,026.00	756.41	656.99	792.75	782.41
	Annual - Annuel	745.41	632.68	586.94	692.66	682.96	924.21	964.59	756.54	634.61	813.83	773.99
51 Information & cultural industries - Industrie de l'information et industrie culturelle												
	2003											
	Quarter 1 - Trimestre 1	690.49	1,763.99	526.59	512.42	491.61	748.62	701.38	628.83	697.99
	Quarter 2 - Trimestre 2	679.55	1,973.41	537.16	465.17	457.33	657.84	706.48	573.61	693.44
	Quarter 3 - Trimestre 3	710.58	1,571.44	497.88	473.61	541.39	624.50	624.94	578.41	746.36
	Quarter 4 - Trimestre 4	678.80	670.78	459.32	569.58	462.01	785.49	542.98	649.40	704.05
	Annual - Annuel	689.61	1,485.60	506.56	506.64	491.32	705.11	643.33	605.81	709.39
	2004											
	Quarter 1 - Trimestre 1	687.90	643.44	483.73	552.93	519.54	611.73	539.81	571.87	723.80
	Quarter 2 - Trimestre 2	722.82	524.50	555.21	436.86	539.32	596.12	503.45	574.56	787.14
	Quarter 3 - Trimestre 3	712.68	536.77	498.77	442.03	548.46	627.36	482.42	596.95	766.10
	Quarter 4 - Trimestre 4	716.82	484.01	569.93	437.57	491.29	701.13	501.88	623.48	760.20
	Annual - Annuel	709.29	544.29	527.14	474.00	523.64	637.32	507.46	592.91	757.25
	2005											
	Quarter 1 - Trimestre 1	728.59	553.70	548.10	451.78	513.64	632.88	769.43
	Quarter 2 - Trimestre 2	741.26	606.26	572.18	423.93	511.87	650.88	781.21
	Quarter 3 - Trimestre 3	768.00	635.78	586.96	643.15	616.40	662.42	803.94
	Quarter 4 - Trimestre 4	796.49	637.22	631.54	642.99	637.47	627.63	840.73
	Annual - Annuel	758.98	607.93	584.30	545.42	571.77	643.92	799.16
	2006											
	Quarter 1 - Trimestre 1	815.48	652.25	614.71	639.19	466.69	699.69	631.32	620.50	863.11
	Quarter 2 - Trimestre 2	830.35	691.42	592.77	691.83	511.18	685.39	651.03	612.56	883.66
	Quarter 3 - Trimestre 3	834.31	645.11	577.64	699.94	482.74	1,006.50	643.74	797.18	865.39
	Quarter 4 - Trimestre 4	822.49	637.04	658.67	743.78	599.70	717.19	692.91	662.91	864.81
	Annual - Annuel	825.67	656.23	611.68	694.46	520.94	793.13	655.15	682.22	869.32

Table 11

Quarterly and Annual Estimates of Average Weekly Earnings (including overtime) by Enterprise Size of Employment, for All Employees, for Selected Industries, Canada, Provinces and Territories.

(Continued - suite)

Tableau 11

Estimations trimestrielles et annuelles de la rémunération hebdomadaire moyenne (avec surtemps), par taille d'entreprise selon l'emploi, pour l'ensemble des salariés pour une sélection d'industries, Canada, provinces et territoires.

NAICS 2002	Industry	Size - Taille										
		All Sizes - Toutes les tailles	0-4	5-19	20-49	50-99	100-299	300-499	500 +	0-49	50-299	300 +
NOVA SCOTIA - NOUVELLE-ÉCOSSE												
52	Finance & insurance - Finance et assurances											
	2003											
	Quarter 1 - Trimestre 1	\$815.96	\$647.41	\$701.96	\$722.27	\$1,375.24	\$844.14	\$692.66	\$723.64	\$848.41
	Quarter 2 - Trimestre 2	812.98	706.80	733.00	723.51	1,114.52	839.84	723.55	688.09	842.29
	Quarter 3 - Trimestre 3	817.01	642.86	728.03	742.27	1,015.06	852.05	714.82	633.79	853.18
	Quarter 4 - Trimestre 4	809.02	702.73	797.19	790.76	1,115.93	835.46	772.59	606.85	837.79
	Annual - Annuel	813.75	675.30	739.94	744.40	1,157.58	842.90	725.56	663.98	845.44
	2004											
	Quarter 1 - Trimestre 1	860.86	679.48	859.85	681.15	\$698.33	\$625.63	759.50	672.91	900.72
	Quarter 2 - Trimestre 2	847.20	698.63	770.25	687.04	715.96	634.59	726.21	685.47	889.51
	Quarter 3 - Trimestre 3	850.68	690.50	819.13	706.79	688.89	576.15	751.61	640.22	897.16
	Quarter 4 - Trimestre 4	877.65	753.52	843.97	719.63	723.77	460.60	780.56	612.99	928.96
	Annual - Annuel	859.09	706.31	823.36	699.12	706.77	569.88	754.75	652.66	904.05
	2005											
	Quarter 1 - Trimestre 1	917.99	713.85	828.80	700.21	658.55	617.12	705.92	994.91	760.04	643.17	984.87
	Quarter 2 - Trimestre 2	939.70	742.22	930.53	691.85	679.88	552.82	1,247.17	1,010.24	806.22	620.64	1,012.77
	Quarter 3 - Trimestre 3	919.16	787.27	828.70	784.10	763.47	709.43	845.69	967.53	804.18	743.25	964.97
	Quarter 4 - Trimestre 4	865.34	806.53	858.01	815.08	780.45	735.02	1,016.33	884.48	832.56	762.31	885.93
	Annual - Annuel	910.57	762.50	861.21	747.85	721.19	647.25	861.85	964.10	800.94	691.28	962.12
	2006											
	Quarter 1 - Trimestre 1	861.11	766.40	845.09	811.58	806.48	745.20	1,030.54	879.98	814.74	779.30	881.98
	Quarter 2 - Trimestre 2	883.00	785.01	843.81	839.97	857.54	757.71	991.35	901.40	828.96	814.73	903.25
	Quarter 3 - Trimestre 3	883.54	746.43	853.19	852.99	853.72	757.73	971.05	902.77	828.80	811.37	904.11
	Quarter 4 - Trimestre 4	879.18	787.46	876.59	793.59	824.74	739.10	953.91	900.09	828.80	786.59	901.19
	Annual - Annuel	876.84	771.64	854.88	824.53	835.56	749.72	981.89	896.22	825.39	797.80	897.81
53	Real estate & rental & leasing - Services immobiliers et services de location et de location à bail											
	2003											
	Quarter 1 - Trimestre 1	488.98	482.11	463.99	474.52	472.54
	Quarter 2 - Trimestre 2	485.23	450.37	468.03	457.15	459.63
	Quarter 3 - Trimestre 3	488.76	421.37	416.24	520.20	441.57
	Quarter 4 - Trimestre 4	490.34	454.33	454.40	501.35	466.42
	Annual - Annuel	488.34	451.44	450.05	488.26	459.80
	2004											
	Quarter 1 - Trimestre 1	488.07	443.34	462.54	420.49	446.16	509.66	573.59
	Quarter 2 - Trimestre 2	503.01	470.34	467.40	551.52	489.14	485.73	562.87
	Quarter 3 - Trimestre 3	499.70	471.20	464.59	616.56	503.28	462.39	538.12
	Quarter 4 - Trimestre 4	513.15	479.26	540.98	531.94	519.70	476.53	539.43
	Annual - Annuel	501.12	466.25	484.41	531.45	490.01	482.40	552.71
	2005											
	Quarter 1 - Trimestre 1	516.82	523.14	525.82	544.43	529.79
	Quarter 2 - Trimestre 2	541.86	558.36	550.13	532.42	548.56
	Quarter 3 - Trimestre 3	533.55	511.59	509.94	587.61	529.70
	Quarter 4 - Trimestre 4	540.15	521.80	513.77	564.30	528.23
	Annual - Annuel	533.27	529.08	524.57	557.20	534.12
	2006											
	Quarter 1 - Trimestre 1	535.28	518.93	474.75	543.63	554.12	528.71	506.64	536.74	602.20
	Quarter 2 - Trimestre 2	562.13	570.31	513.84	553.14	520.92	567.37	543.07	555.69	617.96
	Quarter 3 - Trimestre 3	589.42	537.28	533.37	603.16	516.16	672.87	551.31	617.68	635.82
	Quarter 4 - Trimestre 4	582.92	543.96	526.18	554.30	540.30	650.94	539.32	619.20	639.31
	Annual - Annuel	567.85	543.03	513.02	563.71	533.30	596.72	535.65	577.65	625.86
54	Professional, scientific & technical services - Services professionnels, scientifiques et techniques											
	2003											
	Quarter 1 - Trimestre 1	784.98	604.20	705.30	821.93	792.66	803.36	1,359.46	969.15	698.11	800.78	993.09
	Quarter 2 - Trimestre 2	766.08	613.58	758.35	780.03	737.34	767.75	842.28	850.95	716.56	761.48	849.09
	Quarter 3 - Trimestre 3	742.02	583.49	730.34	853.70	720.78	717.63	538.99	878.19	715.93	718.46	799.27
	Quarter 4 - Trimestre 4	755.63	655.92	705.25	814.37	719.49	705.74	1,244.86	766.76	716.07	709.99	853.27
	Annual - Annuel	761.35	614.23	725.29	817.78	739.39	748.08	869.37	859.68	711.74	745.84	861.46
	2004											
	Quarter 1 - Trimestre 1	762.22	610.14	662.96	772.74	650.58	734.01	1,776.59	838.66	669.59	706.31	1,017.94
	Quarter 2 - Trimestre 2	778.82	627.33	695.24	791.45	663.54	788.38	1,126.50	941.41	697.65	746.89	981.30
	Quarter 3 - Trimestre 3	776.75	647.80	701.11	777.61	789.23	751.97	930.59	943.95	702.73	764.81	941.05
	Quarter 4 - Trimestre 4	780.85	656.59	730.62	786.45	755.34	773.27	853.45	931.96	719.82	766.71	918.01
	Annual - Annuel	774.68	635.54	697.07	782.36	711.84	761.08	1,155.84	915.12	697.58	744.20	963.42
	2005											
	Quarter 1 - Trimestre 1	790.10	629.60	738.01	778.41	874.82	897.56	710.09	887.50	887.82
	Quarter 2 - Trimestre 2	790.52	680.05	731.61	810.73	832.88	908.53	731.82	874.65	843.63
	Quarter 3 - Trimestre 3	805.48	719.52	757.01	843.15	807.11	904.13	765.69	857.45	842.51
	Quarter 4 - Trimestre 4	822.74	745.45	806.56	834.38	768.25	969.14	792.36	862.77	849.85
	Annual - Annuel	802.73	693.79	758.62	817.33	815.98	918.64	750.53	869.73	854.64

Table 11

Quarterly and Annual Estimates of Average Weekly Earnings (including overtime) by Enterprise Size of Employment, for All Employees, for Selected Industries, Canada, Provinces and Territories.

(Continued - suite)

Tableau 11

Estimations trimestrielles et annuelles de la rémunération hebdomadaire moyenne (avec surtemps), par taille d'entreprise selon l'emploi, pour l'ensemble des salariés pour une sélection d'industries, Canada, provinces et territoires.

NAICS 2002	Industry	Size - Taille										
		All Sizes - Toutes les tailles	0-4	5-19	20-49	50-99	100-299	300-499	500 +	0-49	50-299	300 +
NOVA SCOTIA - NOUVELLE-ÉCOSSE												
54	Professional, scientific & technical services - Services professionnels, scientifiques et techniques											
	2006											
	Quarter 1 - Trimestre 1	\$824.83	\$734.64	\$786.28	\$849.47	\$781.70	\$841.79	\$784.19	\$820.68	\$888.09
	Quarter 2 - Trimestre 2	808.82	733.10	764.92	848.58	686.92	869.69	774.59	806.27	860.76
	Quarter 3 - Trimestre 3	823.01	753.56	786.45	832.83	758.42	841.09	787.90	811.68	881.17
	Quarter 4 - Trimestre 4	831.49	777.64	819.42	852.84	725.62	867.64	813.34	811.32	869.79
	Annual - Annuel	821.97	749.68	789.02	845.64	738.53	854.77	789.89	812.60	874.85
56	Admin. & support, waste managemt. & remediation services - Services admin., soutien, gestion des déchets, assainissem.											
	2003											
	Quarter 1 - Trimestre 1	477.18	502.11	403.35	451.08	438.15	431.71	\$905.29	\$456.81	441.54	434.33	519.71
	Quarter 2 - Trimestre 2	466.93	530.02	427.51	522.55	519.66	445.84	512.27	446.07	481.75	472.40	451.21
	Quarter 3 - Trimestre 3	470.19	519.59	473.29	586.30	439.93	437.65	337.85	456.37	524.75	438.33	444.37
	Quarter 4 - Trimestre 4	470.11	527.70	506.62	552.55	463.12	407.14	406.77	460.11	528.44	425.23	454.99
	Annual - Annuel	471.03	520.20	453.75	531.33	466.41	429.99	581.96	455.00	496.06	442.49	468.27
	2004											
	Quarter 1 - Trimestre 1	479.29	588.14	481.32	543.08	445.81	443.73	519.94	460.32	524.22	444.42	470.13
	Quarter 2 - Trimestre 2	504.20	564.57	493.50	516.99	466.65	451.29	576.83	512.71	515.70	456.45	519.79
	Quarter 3 - Trimestre 3	511.31	484.01	549.34	521.03	503.00	479.67	630.25	496.37	526.55	486.11	514.27
	Quarter 4 - Trimestre 4	510.91	580.79	596.15	481.33	498.09	461.28	841.21	479.64	555.37	470.96	505.45
	Annual - Annuel	502.00	552.36	530.98	516.19	477.34	460.07	614.26	488.05	530.17	465.24	503.05
	2005											
	Quarter 1 - Trimestre 1	509.59	538.76	539.56	510.76	425.62	460.27	811.92	507.48	529.31	450.20	531.93
	Quarter 2 - Trimestre 2	505.09	561.25	503.69	488.04	452.38	480.75	843.70	500.92	511.07	472.05	522.00
	Quarter 3 - Trimestre 3	503.79	511.29	549.56	527.15	489.74	477.20	480.89	498.89	533.94	481.38	497.57
	Quarter 4 - Trimestre 4	494.02	500.19	564.28	618.57	445.21	451.40	438.09	486.50	566.54	449.51	480.88
	Annual - Annuel	503.02	527.67	539.41	533.15	455.21	467.14	612.62	498.53	534.74	463.45	508.03
	2006											
	Quarter 1 - Trimestre 1	501.10	484.74	532.50	559.01	454.39	496.25	439.04	503.13	530.72	482.65	494.83
	Quarter 2 - Trimestre 2	508.03	506.84	533.30	568.76	482.32	476.83	456.85	512.45	539.64	478.71	504.42
	Quarter 3 - Trimestre 3	528.00	522.20	569.07	672.89	500.59	479.43	421.38	521.10	595.39	487.83	504.52
	Quarter 4 - Trimestre 4	548.68	548.91	625.06	626.91	505.11	502.44	468.07	548.03	608.04	503.42	535.95
	Annual - Annuel	521.61	516.92	565.29	609.82	486.98	488.38	445.61	521.13	569.85	487.88	509.96
61	Educational services - Services d'enseignement											
	2003											
	Quarter 1 - Trimestre 1	694.80	576.35	461.61	467.57	639.80	657.72	480.72	652.12	705.03
	Quarter 2 - Trimestre 2	717.49	536.74	425.09	446.97	718.52	654.28	451.76	677.24	731.07
	Quarter 3 - Trimestre 3	719.88	526.71	390.99	484.42	638.34	775.62	460.50	723.47	732.19
	Quarter 4 - Trimestre 4	693.25	591.45	395.81	498.38	550.75	710.38	476.34	658.01	703.98
	Annual - Annuel	705.73	557.01	420.38	474.41	633.00	696.17	467.03	674.59	717.40
	2004											
	Quarter 1 - Trimestre 1	684.31	566.15	384.20	474.98	457.01	612.77	697.15
	Quarter 2 - Trimestre 2	724.82	608.39	436.31	534.50	507.74	686.95	735.58
	Quarter 3 - Trimestre 3	781.28	578.44	425.08	572.60	518.88	703.90	796.97
	Quarter 4 - Trimestre 4	762.16	583.37	400.75	557.63	509.80	738.15	774.67
	Annual - Annuel	735.99	584.33	412.24	533.47	498.00	682.32	748.80
	2005											
	Quarter 1 - Trimestre 1	772.18	638.85	433.36	529.24	682.86	784.97	509.80	750.07	784.96
	Quarter 2 - Trimestre 2	757.19	591.06	454.41	527.19	864.68	710.89	510.41	760.64	768.30
	Quarter 3 - Trimestre 3	789.53	584.76	556.08	706.90	651.69	769.12	629.63	732.30	799.96
	Quarter 4 - Trimestre 4	707.54	564.11	508.42	624.85	595.99	715.37	576.91	668.22	714.75
	Annual - Annuel	754.85	594.15	486.17	592.02	696.75	744.99	554.20	728.43	765.13
	2006											
	Quarter 1 - Trimestre 1	693.94	597.29	459.86	599.63	557.49	741.51	553.80	671.47	700.94
	Quarter 2 - Trimestre 2	697.90	590.89	504.83	583.63	557.16	748.52	556.89	664.84	705.10
	Quarter 3 - Trimestre 3	736.97	620.42	578.31	617.98	564.65	780.40	604.51	699.54	744.77
	Quarter 4 - Trimestre 4	707.17	637.20	530.67	638.33	593.05	731.41	604.87	675.27	713.05
	Annual - Annuel	707.83	611.69	517.92	611.00	568.28	750.26	580.04	677.47	714.71
62	Health care & social assistance - Soins de santé et assistance sociale											
	2003											
	Quarter 1 - Trimestre 1	583.29	571.80	441.49	443.98	515.56	541.40	519.18	648.98	480.74	533.77	638.94
	Quarter 2 - Trimestre 2	588.45	595.49	436.57	444.78	512.87	518.18	511.69	659.41	487.35	516.49	649.49
	Quarter 3 - Trimestre 3	609.49	600.88	459.43	459.33	514.61	561.90	544.67	674.16	504.26	548.14	667.41
	Quarter 4 - Trimestre 4	611.06	612.79	478.32	478.21	529.51	562.06	568.82	672.09	519.21	551.86	666.39
	Annual - Annuel	598.21	595.33	453.56	456.63	518.34	546.60	533.36	663.92	497.72	537.99	655.72
	2004											
	Quarter 1 - Trimestre 1	609.53	624.97	487.33	453.56	509.24	545.76	605.55	677.91	521.88	533.32	671.74

Table 11

Quarterly and Annual Estimates of Average Weekly Earnings
(including overtime) by Enterprise Size of Employment, for
All Employees, for Selected Industries, Canada, Provinces
and Territories.

(Continued - suite)

Tableau 11

Estimations trimestrielles et annuelles de la rémunération
hebdomadaire moyenne (avec surtemps), par taille d'entreprise
selon l'emploi, pour l'ensemble des salariés pour une sélection
d'industries, Canada, provinces et territoires.

NAICS 2002	Industry	Size - Taille										
		All Sizes - Toutes les tailles	0-4	5-19	20-49	50-99	100-299	300-499	500 +	0-49	50-299	300 +
NOVA SCOTIA - NOUVELLE-ÉCOSSE												
62	Health care & social assistance - Soins de santé et assistance sociale											
	2004											
	Quarter 2 - Trimestre 2	\$642.05	\$677.40	\$525.69	\$477.20	\$546.52	\$552.62	\$621.04	\$718.44	\$562.74	\$550.81	\$709.34
	Quarter 3 - Trimestre 3	645.83	687.77	506.94	493.46	519.87	562.40	591.66	734.20	563.17	550.31	716.60
	Quarter 4 - Trimestre 4	651.29	691.00	516.94	499.43	525.61	587.85	614.35	729.61	570.34	569.65	717.38
	Annual - Annuel	637.01	670.59	509.14	480.27	524.85	562.59	607.17	714.33	554.41	551.15	703.41
	2005											
	Quarter 1 - Trimestre 1	650.43	669.18	517.83	486.88	518.02	551.22	569.51	744.97	560.40	541.01	725.49
	Quarter 2 - Trimestre 2	655.43	674.12	528.83	498.31	506.85	561.60	572.09	745.93	569.47	544.13	727.76
	Quarter 3 - Trimestre 3	682.91	687.50	548.93	531.95	531.08	588.95	580.72	779.86	587.20	570.98	756.61
	Quarter 4 - Trimestre 4	682.57	690.77	546.16	539.07	525.52	581.16	559.09	776.74	587.65	563.92	757.91
	Annual - Annuel	668.27	680.12	535.74	515.05	520.36	570.99	571.12	762.53	576.34	555.20	742.54
	2006											
	Quarter 1 - Trimestre 1	686.71	706.60	566.22	558.21	545.98	579.10	562.90	779.15	606.08	568.85	758.66
	Quarter 2 - Trimestre 2	691.51	746.68	560.45	551.73	575.55	599.57	608.49	776.98	609.62	592.91	760.43
	Quarter 3 - Trimestre 3	693.42	725.21	567.66	561.83	578.74	625.52	597.94	770.35	614.82	612.65	753.39
	Quarter 4 - Trimestre 4	689.59	740.86	586.46	555.40	571.92	614.55	608.42	762.62	624.61	602.88	748.49
	Annual - Annuel	690.32	729.80	570.14	556.69	567.58	605.33	594.27	772.30	613.90	594.62	755.25
71	Arts, entertainment & recreation - Arts, spectacles et loisirs											
	2003											
	Quarter 1 - Trimestre 1	315.33	456.04	333.92	364.45	..	199.84	373.00
	Quarter 2 - Trimestre 2	314.06	416.36	339.27	329.90	..	217.44	349.11
	Quarter 3 - Trimestre 3	301.87	376.67	326.61	325.80	..	253.57	335.71
	Quarter 4 - Trimestre 4	295.66	417.74	316.65	318.84	..	194.23	340.07
	Annual - Annuel	306.43	413.68	328.89	331.44	..	219.59	346.97
	2004											
	Quarter 1 - Trimestre 1	285.02	420.24	302.26	346.07	253.77	159.77	344.31	194.41	288.65
	Quarter 2 - Trimestre 2	298.23	373.21	314.05	346.25	249.37	193.81	336.52	215.17	296.50
	Quarter 3 - Trimestre 3	308.58	366.93	331.00	298.38	250.28	265.63	325.08	259.44	324.29
	Quarter 4 - Trimestre 4	308.58	428.48	318.55	351.36	295.52	185.25	352.02	226.11	303.71
	Annual - Annuel	300.44	395.64	318.36	330.99	260.09	204.20	337.84	225.61	302.40
	2005											
	Quarter 1 - Trimestre 1	299.51	391.99	309.97	401.00	280.62	198.09	359.26	223.61	300.96
	Quarter 2 - Trimestre 2	308.53	392.98	342.02	336.48	273.21	251.01	351.71	258.11	286.61
	Quarter 3 - Trimestre 3	304.17	334.35	325.79	311.39	258.57	262.36	322.24	261.15	322.39
	Quarter 4 - Trimestre 4	319.62	381.30	339.43	326.26	310.39	207.73	345.75	245.36	334.20
	Annual - Annuel	307.71	373.92	330.40	335.24	277.84	234.27	342.30	248.45	310.54
	2006											
	Quarter 1 - Trimestre 1	303.55	397.49	320.70	342.81	325.26	188.64	348.54	236.83	311.92
	Quarter 2 - Trimestre 2	313.66	350.39	325.90	332.23	314.07	250.43	333.20	271.24	314.60
	Quarter 3 - Trimestre 3	317.83	346.22	319.24	328.20	281.12	306.16	327.56	296.73	325.64
	Quarter 4 - Trimestre 4	337.64	435.79	358.59	328.39	318.08	247.40	368.20	274.29	348.92
	Annual - Annuel	318.93	381.75	330.58	331.89	306.80	252.35	342.09	272.03	327.64
72	Accommodation & food services - Hébergement et services de restauration											
	2003											
	Quarter 1 - Trimestre 1	246.14	236.12	227.80	225.10	248.27	245.18	259.78	297.31	227.38	246.63	291.70
	Quarter 2 - Trimestre 2	248.69	250.46	238.87	222.81	239.71	240.97	284.73	310.91	232.59	240.40	306.47
	Quarter 3 - Trimestre 3	258.91	251.18	241.80	234.83	253.81	264.32	292.12	316.55	239.45	259.46	310.97
	Quarter 4 - Trimestre 4	255.47	240.67	237.66	230.81	255.38	250.52	277.92	317.26	234.88	252.65	309.31
	Annual - Annuel	252.61	244.89	236.89	228.68	249.38	250.67	280.69	310.68	233.93	250.08	305.01
	2004											
	Quarter 1 - Trimestre 1	246.75	236.16	224.88	219.16	235.66	231.07	260.76	337.75	223.14	233.19	326.72
	Quarter 2 - Trimestre 2	263.80	245.15	236.58	238.47	250.86	256.15	252.86	361.56	238.31	253.79	343.16
	Quarter 3 - Trimestre 3	273.60	259.34	250.47	252.40	277.64	269.45	292.64	342.49	252.20	272.98	331.21
	Quarter 4 - Trimestre 4	271.05	263.37	242.21	245.21	261.14	270.45	280.60	349.52	245.54	266.30	336.87
	Annual - Annuel	264.37	251.98	239.27	239.56	256.60	257.74	274.38	348.03	240.59	257.23	334.64
	2005											
	Quarter 1 - Trimestre 1	272.64	254.78	245.12	251.67	261.25	259.24	289.02	354.88	248.98	260.15	344.46
	Quarter 2 - Trimestre 2	276.38	268.64	245.23	248.33	262.29	273.58	271.08	388.90	248.78	268.24	358.88
	Quarter 3 - Trimestre 3	280.16	272.06	257.41	261.00	270.09	275.65	312.88	362.77	260.55	273.22	351.58
	Quarter 4 - Trimestre 4	280.06	273.11	255.83	260.39	269.40	277.78	273.08	362.08	259.72	273.88	340.27
	Annual - Annuel	277.46	268.08	251.17	255.57	265.92	271.87	285.21	366.86	254.82	269.15	348.84
	2006											
	Quarter 1 - Trimestre 1	273.89	260.66	247.26	252.54	269.43	265.48	228.00	367.58	250.96	267.51	337.50
	Quarter 2 - Trimestre 2	281.91	273.88	248.34	257.29	281.01	282.29	257.76	381.13	254.74	281.63	350.36
	Quarter 3 - Trimestre 3	298.21	307.42	275.95	278.32	296.65	284.02	331.51	380.78	279.68	290.22	369.44
	Quarter 4 - Trimestre 4	303.63	303.52	276.16	280.32	303.29	290.36	265.57	408.38	280.50	296.78	372.79
	Annual - Annuel	289.97	287.32	262.99	267.93	287.87	280.99	270.99	384.58	267.41	284.46	357.73

Table 11

Quarterly and Annual Estimates of Average Weekly Earnings (including overtime) by Enterprise Size of Employment, for All Employees, for Selected Industries, Canada, Provinces and Territories.

(Continued - suite)

Tableau 11

Estimations trimestrielles et annuelles de la rémunération hebdomadaire moyenne (avec surtemps), par taille d'entreprise selon l'emploi, pour l'ensemble des salariés pour une sélection d'industries, Canada, provinces et territoires.

NAICS 2002	Industry	Size - Taille										
		All Sizes - Toutes les tailles	0-4	5-19	20-49	50-99	100-299	300-499	500 +	0-49	50-299	300 +
NOVA SCOTIA - NOUVELLE-ÉCOSSE												
81	Other services (except public administration) - Autres services, sauf les administrations publiques											
	2003											
	Quarter 1 - Trimestre 1	\$428.40	\$432.46	\$433.97	\$458.09	\$441.43	\$296.57	\$438.73	\$362.54	\$476.14
	Quarter 2 - Trimestre 2	429.25	434.53	434.21	450.79	461.29	304.35	438.03	372.49	480.11
	Quarter 3 - Trimestre 3	439.84	452.67	450.22	466.36	412.65	361.09	454.35	386.44	459.32
	Quarter 4 - Trimestre 4	444.06	430.50	437.04	490.84	429.07	430.52	446.78	429.76	451.83
	Annual - Annuel	435.41	437.88	438.97	466.41	434.56	344.36	444.57	387.33	467.05
	2004											
	Quarter 1 - Trimestre 1	444.09	433.78	439.51	473.14	427.90	421.67	445.12	424.91	473.66
	Quarter 2 - Trimestre 2	457.28	436.64	460.84	519.67	449.19	405.04	464.46	428.56	475.68
	Quarter 3 - Trimestre 3	459.79	449.55	458.51	517.32	428.50	440.87	468.29	434.09	461.68
	Quarter 4 - Trimestre 4	462.11	454.20	471.77	536.68	385.73	472.43	479.76	422.93	431.29
	Annual - Annuel	455.95	443.55	457.47	511.42	423.63	433.13	464.45	427.97	459.17
	2005											
	Quarter 1 - Trimestre 1	456.24	459.39	464.63	513.08	426.81	440.61	472.83	433.34	409.20
	Quarter 2 - Trimestre 2	458.42	447.42	477.95	525.35	411.69	462.04	478.25	435.43	397.09
	Quarter 3 - Trimestre 3	472.00	461.35	479.73	531.26	441.60	499.25	485.34	467.53	414.69
	Quarter 4 - Trimestre 4	477.10	472.78	488.63	536.85	480.91	436.30	494.04	460.72	421.96
	Annual - Annuel	466.09	460.26	477.84	527.05	441.25	458.73	482.72	449.32	410.73
	2006											
	Quarter 1 - Trimestre 1	476.62	478.56	484.59	532.82	478.77	392.89	493.12	436.33	462.48
	Quarter 2 - Trimestre 2	482.91	465.55	499.04	539.72	517.89	386.52	497.82	450.54	464.16
	Quarter 3 - Trimestre 3	490.21	476.92	506.69	540.85	515.41	428.43	504.74	475.38	437.30
	Quarter 4 - Trimestre 4	493.30	495.88	503.23	558.36	457.47	429.25	512.66	445.55	471.54
	Annual - Annuel	485.82	479.54	498.64	542.97	491.82	407.51	502.17	451.92	458.36
91	Public administration - Administrations publiques											
	2003											
	Quarter 1 - Trimestre 1	806.80	..	547.16	483.47	576.34	522.11	..	\$841.53	502.25	550.34	841.53
	Quarter 2 - Trimestre 2	806.53	..	586.64	562.90	611.05	591.86	..	833.80	568.52	602.36	833.80
	Quarter 3 - Trimestre 3	792.16	..	585.72	558.41	584.54	638.41	..	818.27	562.30	605.50	818.27
	Quarter 4 - Trimestre 4	823.08	..	587.75	561.48	570.68	589.55	..	854.12	567.40	578.94	854.12
	Annual - Annuel	806.98	..	576.14	541.90	585.65	583.97	..	836.71	549.93	584.91	836.71
	2004											
	Quarter 1 - Trimestre 1	829.11	..	500.96	527.51	538.21	535.73	..	865.45	516.02	537.04	865.45
	Quarter 2 - Trimestre 2	812.97	..	490.56	584.84	531.84	523.23	..	848.65	552.95	527.97	848.65
	Quarter 3 - Trimestre 3	809.91	..	535.22	632.67	554.78	503.31	..	844.80	602.24	527.75	844.80
	Quarter 4 - Trimestre 4	825.71	..	489.58	667.11	530.27	529.12	..	859.85	609.93	529.70	859.85
	Annual - Annuel	819.33	..	503.20	606.07	538.82	521.52	..	854.63	571.76	530.43	854.63
	2005											
	Quarter 1 - Trimestre 1	844.56	..	689.10	628.02	576.93	578.57	642.57	577.66	873.14
	Quarter 2 - Trimestre 2	844.98	..	594.35	595.43	543.77	642.47	592.11	588.16	877.16
	Quarter 3 - Trimestre 3	852.83	..	635.12	632.14	622.50	668.93	631.39	644.81	881.63
	Quarter 4 - Trimestre 4	866.33	..	669.31	657.38	654.70	677.31	659.20	663.47	891.58
	Annual - Annuel	852.23	..	648.61	627.73	601.79	644.23	631.17	620.53	880.93
	2006											
	Quarter 1 - Trimestre 1	865.39	..	660.12	641.19	607.79	702.25	644.27	643.98	892.90
	Quarter 2 - Trimestre 2	851.93	..	669.19	707.89	628.53	711.22	694.21	664.43	874.33
	Quarter 3 - Trimestre 3	883.41	..	650.55	659.91	634.65	703.41	655.16	667.00	914.57
	Quarter 4 - Trimestre 4	904.97	..	701.08	709.53	657.89	778.85	704.57	704.14	930.80
	Annual - Annuel	876.38	..	669.67	680.49	632.78	722.16	674.62	670.30	903.05
11-91N	Industrial aggregate (excluding unclassified) - Ensemble des industries sauf les entreprises non classifiées											
	2003											
	Quarter 1 - Trimestre 1	606.99	510.36	475.18	516.55	505.15	555.18	\$654.05	692.13	496.50	533.68	689.65
	Quarter 2 - Trimestre 2	606.17	520.37	479.69	522.62	539.13	545.41	660.94	688.66	502.69	542.69	686.74
	Quarter 3 - Trimestre 3	606.68	510.62	479.23	530.31	547.05	560.58	624.69	692.80	502.93	554.72	688.09
	Quarter 4 - Trimestre 4	609.38	524.12	496.05	543.23	539.43	567.99	597.23	683.98	518.14	555.67	678.83
	Annual - Annuel	607.30	516.42	482.49	528.47	533.56	557.42	635.27	689.36	505.16	547.12	685.80
	2004											
	Quarter 1 - Trimestre 1	613.59	515.82	486.54	512.43	508.97	558.36	655.44	701.28	501.60	536.60	698.52
	Quarter 2 - Trimestre 2	626.15	524.25	497.15	542.80	531.50	583.68	626.92	715.89	518.06	561.35	710.09
	Quarter 3 - Trimestre 3	625.44	523.71	493.77	537.88	528.74	585.42	645.50	721.60	514.69	561.20	716.16
	Quarter 4 - Trimestre 4	631.71	546.75	510.51	554.12	526.37	578.74	603.32	719.22	533.11	556.30	711.83
	Annual - Annuel	624.32	527.82	497.02	537.14	524.11	577.08	632.66	714.48	517.02	554.26	709.15
	2005											
	Quarter 1 - Trimestre 1	640.63	535.81	516.03	545.85	522.27	558.18	631.03	736.07	530.24	542.43	729.03
	Quarter 2 - Trimestre 2	641.25	551.87	517.62	550.53	540.03	594.64	587.43	732.95	536.13	570.49	722.54
	Quarter 3 - Trimestre 3	649.86	561.07	533.84	567.64	551.54	599.07	619.86	743.05	551.04	578.41	733.98
	Quarter 4 - Trimestre 4	650.84	575.58	549.62	580.89	547.80	586.85	618.58	729.92	565.68	569.92	722.22
	Annual - Annuel	645.74	556.27	529.57	561.65	540.90	585.45	613.84	735.41	546.09	565.97	726.86

Table 11

Quarterly and Annual Estimates of Average Weekly Earnings (including overtime) by Enterprise Size of Employment, for All Employees, for Selected Industries, Canada, Provinces and Territories.

(Continued - suite)

Tableau 11

Estimations trimestrielles et annuelles de la rémunération hebdomadaire moyenne (avec surtemps), par taille d'entreprise selon l'emploi, pour l'ensemble des salariés pour une sélection d'industries, Canada, provinces et territoires.

NAICS 2002	Industry	Size - Taille										
		All Sizes - Toutes les tailles	0-4	5-19	20-49	50-99	100-299	300-499	500 +	0-49	50-299	300 +
NOVA SCOTIA - NOUVELLE-ÉCOSSE												
11-91N Industrial aggregate (excluding unclassified) - Ensemble des industries sauf les entreprises non classifiées												
2006												
	Quarter 1 - Trimestre 1	\$654.58	\$577.23	\$548.85	\$581.74	\$538.17	\$599.67	\$651.82	\$731.30	\$566.22	\$573.02	\$726.01
	Quarter 2 - Trimestre 2	654.62	588.76	548.11	582.27	566.69	622.56	650.17	726.76	568.50	598.74	721.14
	Quarter 3 - Trimestre 3	660.91	597.33	553.51	586.61	565.55	636.82	683.29	735.37	574.10	606.29	731.15
	Quarter 4 - Trimestre 4	665.78	610.24	575.57	606.43	572.96	614.00	716.68	728.35	593.70	596.07	727.46
	Annual - Annuel	659.02	593.67	556.56	589.34	561.12	618.79	676.84	730.41	575.77	593.92	726.43
NEW BRUNSWICK - NOUVEAU-BRUNSWICK												
23 Construction - Construction												
2003												
	Quarter 1 - Trimestre 1	666.92	489.77	586.63	746.76	854.04	912.67	586.95	862.77	1,108.15
	Quarter 2 - Trimestre 2	672.70	493.31	564.11	722.44	845.42	1,121.41	583.76	973.55	964.50
	Quarter 3 - Trimestre 3	708.14	546.54	603.24	712.76	839.73	1,000.98	618.33	934.72	998.84
	Quarter 4 - Trimestre 4	712.82	526.53	619.11	732.01	884.30	1,066.33	616.41	986.35	944.73
	Annual - Annuel	693.62	516.23	594.11	725.46	856.85	1,044.65	603.42	951.47	993.62
2004												
	Quarter 1 - Trimestre 1	703.95	508.32	587.98	748.86	818.61	1,405.49	600.71	1,032.42	1,032.16
	Quarter 2 - Trimestre 2	692.59	485.39	564.67	741.31	730.57	1,229.24	588.61	1,025.59	991.07
	Quarter 3 - Trimestre 3	703.46	556.37	611.40	735.06	805.99	910.55	629.71	865.61	960.80
	Quarter 4 - Trimestre 4	705.53	537.80	637.32	737.34	793.72	883.45	636.17	826.79	980.38
	Annual - Annuel	701.42	524.55	601.27	739.56	790.56	1,053.90	615.60	918.35	986.82
2005												
	Quarter 1 - Trimestre 1	719.13	544.00	665.15	760.29	839.76	990.33	648.80	910.04	1,066.48
	Quarter 2 - Trimestre 2	743.99	563.94	659.57	801.30	800.61	1,000.56	670.06	889.60	1,031.85
	Quarter 3 - Trimestre 3	777.37	673.49	716.80	819.75	792.82	890.13	731.87	834.79	977.91
	Quarter 4 - Trimestre 4	786.89	669.89	731.48	850.21	791.22	985.56	746.05	859.10	906.55
	Annual - Annuel	761.09	616.11	696.69	812.14	798.94	955.19	703.53	863.70	982.97
2006												
	Quarter 1 - Trimestre 1	795.51	672.08	732.46	808.68	731.50	896.67	1,019.72
	Quarter 2 - Trimestre 2	791.93	684.88	735.14	836.06	744.65	847.23	958.08
	Quarter 3 - Trimestre 3	802.64	729.87	768.53	809.47	768.29	830.37	942.59
	Quarter 4 - Trimestre 4	784.76	679.38	728.39	820.22	737.41	841.13	1,022.52
	Annual - Annuel	793.99	692.82	742.91	818.82	746.96	846.79	979.23
31-33 Manufacturing - Fabrication												
2003												
	Quarter 1 - Trimestre 1	731.41	484.98	530.22	572.19	632.97	691.95	818.46	826.51	544.34	674.60	825.48
	Quarter 2 - Trimestre 2	727.85	495.99	526.25	613.44	630.59	654.03	802.87	828.47	564.94	647.23	823.75
	Quarter 3 - Trimestre 3	722.29	480.08	530.19	614.68	627.84	672.79	709.38	829.90	563.98	660.22	807.30
	Quarter 4 - Trimestre 4	735.62	514.20	590.72	636.21	639.66	630.51	785.02	830.77	603.11	633.52	823.19
	Annual - Annuel	729.13	493.78	543.86	609.78	632.82	662.23	773.40	828.97	569.18	653.48	819.65
2004												
	Quarter 1 - Trimestre 1	735.69	484.91	538.74	575.91	639.14	629.84	817.41	836.60	548.37	633.31	833.75
	Quarter 2 - Trimestre 2	711.86	485.68	641.46	626.54	677.91	625.03	761.63	773.06	615.80	640.72	771.01
	Quarter 3 - Trimestre 3	716.22	510.93	591.63	633.91	622.08	659.71	844.99	773.98	602.33	647.29	786.31
	Quarter 4 - Trimestre 4	726.05	573.83	604.72	630.32	656.19	649.04	690.89	822.69	613.23	651.58	802.69
	Annual - Annuel	721.92	512.33	595.32	617.89	648.16	641.45	781.46	800.47	595.94	643.71	797.34
2005												
	Quarter 1 - Trimestre 1	747.56	517.29	586.88	616.41	699.52	723.44	730.57	838.62	592.21	714.92	822.32
	Quarter 2 - Trimestre 2	743.20	530.64	607.26	639.92	694.16	635.83	900.70	823.85	615.24	651.25	841.43
	Quarter 3 - Trimestre 3	766.70	615.47	667.87	675.90	739.00	725.95	813.84	837.75	666.56	729.36	831.70
	Quarter 4 - Trimestre 4	776.94	621.39	655.88	672.60	731.47	727.30	791.66	867.35	659.50	728.52	847.89
	Annual - Annuel	758.71	572.44	630.60	652.26	716.08	700.87	816.88	841.50	634.48	705.27	836.01
2006												
	Quarter 1 - Trimestre 1	793.41	625.70	645.54	690.28	732.00	799.22	830.13	861.23	663.69	779.49	857.03
	Quarter 2 - Trimestre 2	786.64	630.37	664.92	707.89	744.48	753.73	905.81	842.07	681.50	751.22	852.67
	Quarter 3 - Trimestre 3	758.42	622.94	654.93	706.81	701.17	696.03	851.42	817.97	677.27	697.73	824.33
	Quarter 4 - Trimestre 4	786.65	642.34	667.07	722.60	737.52	770.40	823.88	843.10	690.83	761.10	840.58
	Annual - Annuel	780.65	630.22	658.29	707.26	727.23	753.51	855.99	840.55	678.53	745.77	842.97
41 Wholesale Trade - Commerce de gros												
2003												
	Quarter 1 - Trimestre 1	681.95	599.18	573.70	613.69	767.77	929.38	769.39	718.46	592.04	853.74	724.95
	Quarter 2 - Trimestre 2	690.31	570.17	606.10	647.85	831.29	934.27	755.08	693.89	614.77	878.36	701.84
	Quarter 3 - Trimestre 3	700.77	587.37	595.21	697.44	803.92	860.15	820.19	739.24	631.06	826.85	746.32
	Quarter 4 - Trimestre 4	697.27	602.60	627.39	700.28	714.32	761.85	1,047.70	735.67	647.75	732.77	749.26
	Annual - Annuel	692.64	589.57	601.21	666.08	779.59	878.82	806.05	721.84	621.84	823.78	730.08
2004												
	Quarter 1 - Trimestre 1	720.47	617.53	606.68	704.75	766.28	763.55	1,091.93	783.71	639.93	765.28	805.23

Table 11

Quarterly and Annual Estimates of Average Weekly Earnings (including overtime) by Enterprise Size of Employment, for All Employees, for Selected Industries, Canada, Provinces and Territories.

(Continued - suite)

Tableau 11

Estimations trimestrielles et annuelles de la rémunération hebdomadaire moyenne (avec surtemps), par taille d'entreprise selon l'emploi, pour l'ensemble des salariés pour une sélection d'industries, Canada, provinces et territoires.

NAICS 2002	Industry	Size - Taille										
		All Sizes - Toutes les tailles	0-4	5-19	20-49	50-99	100-299	300-499	500 +	0-49	50-299	300 +
SCIAN 2002	Industrie											
NEW BRUNSWICK - NOUVEAU-BRUNSWICK												
41	Wholesale Trade - Commerce de gros											
	2004											
	Quarter 2 - Trimestre 2	\$724.44	\$679.30	\$634.45	\$762.96	\$756.74	\$711.57	\$997.37	\$748.83	\$684.81	\$741.83	\$769.77
	Quarter 3 - Trimestre 3	702.62	653.39	613.71	666.82	730.11	709.89	876.72	767.88	636.70	723.64	778.71
	Quarter 4 - Trimestre 4	704.94	644.11	643.08	633.27	737.86	722.10	1,013.63	752.32	640.38	732.56	769.66
	Annual - Annuel	712.99	649.08	624.38	695.33	746.25	726.40	982.68	763.04	650.89	739.56	780.64
	2005											
	Quarter 1 - Trimestre 1	717.73	620.84	659.85	656.31	726.77	713.96	1,038.62	776.10	651.17	721.09	792.51
	Quarter 2 - Trimestre 2	712.67	640.02	707.29	585.12	812.50	676.07	964.73	742.83	659.89	753.60	756.98
	Quarter 3 - Trimestre 3	724.38	668.09	657.22	725.18	744.66	722.84	874.14	768.45	679.13	735.63	775.25
	Quarter 4 - Trimestre 4	728.14	702.69	689.00	639.57	754.45	725.41	877.64	771.17	677.42	743.04	779.84
	Annual - Annuel	720.75	658.01	678.52	652.61	760.21	708.60	933.12	764.60	667.21	738.49	776.09
	2006											
	Quarter 1 - Trimestre 1	753.51	711.80	722.40	643.76	787.42	817.27	942.03	784.54	699.24	799.84	794.11
	Quarter 2 - Trimestre 2	767.68	702.17	753.34	667.27	761.11	809.15	846.50	821.97	721.05	780.12	824.25
	Quarter 3 - Trimestre 3	760.55	697.75	723.87	687.76	767.43	792.03	889.27	816.43	708.38	777.72	822.83
	Quarter 4 - Trimestre 4	767.20	712.89	720.66	701.05	764.83	792.21	931.44	822.99	713.76	775.68	832.45
	Annual - Annuel	762.22	706.24	730.46	675.72	770.01	803.09	899.10	810.77	710.74	783.46	817.99
44-45	Retail trade - Commerce de détail											
	2003											
	Quarter 1 - Trimestre 1	436.28	370.75	381.74	491.19	439.10	582.41	417.49	513.77	426.63
	Quarter 2 - Trimestre 2	443.57	388.81	382.75	498.76	449.14	660.74	423.75	553.46	422.77
	Quarter 3 - Trimestre 3	450.80	399.77	403.40	543.90	546.52	489.13	451.32	517.17	427.59
	Quarter 4 - Trimestre 4	442.42	408.18	409.65	530.59	515.73	488.60	451.05	503.11	414.42
	Annual - Annuel	443.35	391.71	394.59	516.54	486.33	558.85	436.15	522.45	422.65
	2004											
	Quarter 1 - Trimestre 1	449.04	411.01	400.90	527.30	529.76	508.48	784.49	414.26	445.09	520.53	431.39
	Quarter 2 - Trimestre 2	460.25	420.44	395.32	555.01	590.97	493.33	704.52	428.83	455.45	542.43	439.46
	Quarter 3 - Trimestre 3	462.33	422.74	418.30	552.39	540.32	489.41	627.40	436.13	465.24	516.74	442.33
	Quarter 4 - Trimestre 4	461.46	415.97	429.50	555.50	524.96	490.29	677.75	430.88	470.66	509.83	437.99
	Annual - Annuel	458.39	417.56	411.31	548.07	545.47	495.04	706.88	427.65	459.37	522.38	437.81
	2005											
	Quarter 1 - Trimestre 1	458.72	400.65	411.60	515.29	522.31	505.96	446.04	515.68	454.20
	Quarter 2 - Trimestre 2	468.08	405.31	426.75	507.83	565.71	480.99	451.87	525.80	466.14
	Quarter 3 - Trimestre 3	471.75	448.36	448.17	528.44	537.56	475.44	476.66	506.96	455.27
	Quarter 4 - Trimestre 4	468.84	440.47	454.19	518.48	524.63	480.73	475.20	503.79	451.89
	Annual - Annuel	466.92	423.43	435.53	517.62	537.44	484.58	462.68	513.02	456.86
	2006											
	Quarter 1 - Trimestre 1	467.52	430.43	451.63	527.79	528.18	518.71	404.88	440.91	475.23	523.46	440.12
	Quarter 2 - Trimestre 2	483.21	444.01	462.01	528.89	526.92	577.37	444.97	456.03	483.36	554.42	455.58
	Quarter 3 - Trimestre 3	475.25	458.01	459.69	537.07	533.20	510.46	485.34	443.94	488.22	521.48	445.70
	Quarter 4 - Trimestre 4	467.73	455.65	464.63	544.18	539.21	509.73	384.63	424.66	493.02	525.43	423.48
	Annual - Annuel	473.45	446.87	459.58	534.66	532.01	531.62	437.38	441.04	485.07	531.81	440.92
48-49	Transportation & warehousing - Transport et entreposage											
	2003											
	Quarter 1 - Trimestre 1	720.09	487.52	495.92	570.44	679.52	631.22	689.78	838.95	513.17	646.61	827.97
	Quarter 2 - Trimestre 2	715.25	480.14	485.54	587.81	718.38	604.80	672.79	836.73	512.00	641.92	816.93
	Quarter 3 - Trimestre 3	723.10	497.94	502.15	635.29	626.65	566.62	711.45	853.89	535.45	597.25	829.45
	Quarter 4 - Trimestre 4	716.33	511.67	512.52	656.95	664.73	584.54	654.53	833.61	548.59	617.77	809.45
	Annual - Annuel	718.75	494.86	499.22	612.78	666.94	600.60	684.21	840.86	527.76	626.50	820.99
	2004											
	Quarter 1 - Trimestre 1	719.05	475.68	517.90	605.38	645.09	587.82	665.89	839.37	523.87	611.49	826.00
	Quarter 2 - Trimestre 2	719.84	481.55	526.43	619.97	629.37	589.85	614.17	844.16	538.09	604.96	825.87
	Quarter 3 - Trimestre 3	727.17	492.08	515.85	625.18	603.20	532.44	648.52	859.39	541.95	567.91	839.38
	Quarter 4 - Trimestre 4	733.65	512.39	531.05	649.13	677.37	453.43	667.94	860.88	554.30	557.11	844.62
	Annual - Annuel	725.11	491.07	522.75	625.63	639.10	544.79	649.35	851.34	539.97	586.06	834.33
	2005											
	Quarter 1 - Trimestre 1	723.35	481.59	494.11	661.51	661.66	477.32	662.47	849.89	533.60	546.79	835.95
	Quarter 2 - Trimestre 2	727.66	502.18	535.80	644.30	672.40	480.81	687.15	848.39	554.18	550.54	839.98
	Quarter 3 - Trimestre 3	724.75	521.85	539.26	635.79	660.48	540.15	682.67	836.23	559.43	591.14	824.06
	Quarter 4 - Trimestre 4	718.12	548.70	570.15	639.62	669.16	572.18	695.95	813.55	579.53	603.76	804.29
	Annual - Annuel	723.47	514.39	534.98	645.04	665.84	520.34	681.89	837.08	556.88	574.40	826.02
	2006											
	Quarter 1 - Trimestre 1	727.38	533.39	538.29	627.24	683.05	630.73	861.33	812.16	557.97	650.73	817.10
	Quarter 2 - Trimestre 2	723.81	532.01	540.25	638.64	679.18	700.15	1,099.06	773.64	562.44	691.42	803.72
	Quarter 3 - Trimestre 3	738.09	542.39	565.73	632.46	663.22	714.83	668.99	833.29	575.93	692.65	823.43
	Quarter 4 - Trimestre 4	743.07	556.00	576.15	638.40	625.99	738.74	694.59	835.15	586.76	690.61	825.27
	Annual - Annuel	733.30	541.18	555.27	634.43	661.92	697.13	853.66	814.40	571.20	682.51	817.55

Table 11

Quarterly and Annual Estimates of Average Weekly Earnings (including overtime) by Enterprise Size of Employment, for All Employees, for Selected Industries, Canada, Provinces and Territories.

(Continued - suite)

Tableau 11

Estimations trimestrielles et annuelles de la rémunération hebdomadaire moyenne (avec surtemps), par taille d'entreprise selon l'emploi, pour l'ensemble des salariés pour une sélection d'industries, Canada, provinces et territoires.

NAICS 2002	Industry	Size - Taille										
		All Sizes - Toutes les tailles	0-4	5-19	20-49	50-99	100-299	300-499	500 +	0-49	50-299	300 +
NEW BRUNSWICK - NOUVEAU-BRUNSWICK												
51	Information & cultural industries - Industrie de l'information et industrie culturelle											
	2003											
	Quarter 1 - Trimestre 1	\$826.89	..	\$489.22	\$497.18	\$871.53
	Quarter 2 - Trimestre 2	837.56	..	494.25	598.50	888.00
	Quarter 3 - Trimestre 3	850.74	..	461.84	481.26	883.59
	Quarter 4 - Trimestre 4	829.39	..	519.87	761.63	854.00
	Annual - Annuel	836.01	..	490.78	568.81	874.97
	2004											
	Quarter 1 - Trimestre 1	860.60	\$526.60	508.92	1,069.79	\$598.21	\$895.67	..	886.10
	Quarter 2 - Trimestre 2	856.88	540.88	517.98	660.85	551.04	903.90	..	897.59
	Quarter 3 - Trimestre 3	838.58	492.76	522.46	768.59	578.21	993.21	..	854.39
	Quarter 4 - Trimestre 4	863.74	502.54	562.64	600.75	555.05	1,205.74	..	837.03
	Annual - Annuel	855.28	514.36	527.81	749.22	570.28	1,009.25	..	867.58
	2005											
	Quarter 1 - Trimestre 1	880.60	514.55	590.67	953.83	669.80	1,208.08	..	849.86
	Quarter 2 - Trimestre 2	869.68	497.36	651.54	865.32	654.59	1,179.67	..	854.62
	Quarter 3 - Trimestre 3	889.37	552.54	612.31	866.22	653.87	1,186.59	..	884.80
	Quarter 4 - Trimestre 4	915.68	577.55	646.78	902.56	682.28	1,217.32	..	899.02
	Annual - Annuel	888.88	535.49	627.01	899.13	664.85	1,199.10	..	872.26
	2006											
	Quarter 1 - Trimestre 1	913.85	595.41	551.98	932.25	671.14	1,264.33	..	892.43
	Quarter 2 - Trimestre 2	914.13	642.27	562.91	989.83	711.23	1,249.95	..	907.18
	Quarter 3 - Trimestre 3	955.93	656.96	616.09	831.58	684.51	1,195.79	..	965.96
	Quarter 4 - Trimestre 4	957.84	764.51	635.32	676.15	670.43	1,297.46	..	949.44
	Annual - Annuel	935.47	661.14	593.79	847.12	684.39	1,256.12	..	928.71
52	Finance & insurance - Finance et assurances											
	2003											
	Quarter 1 - Trimestre 1	827.87	604.45	725.85	659.19	673.90	744.70	..	895.50
	Quarter 2 - Trimestre 2	821.13	596.29	723.83	758.50	703.79	791.39	..	870.62
	Quarter 3 - Trimestre 3	845.84	658.22	720.39	730.31	710.88	784.53	..	906.02
	Quarter 4 - Trimestre 4	863.12	600.55	819.45	720.70	738.32	841.93	..	914.31
	Annual - Annuel	839.47	613.59	747.55	718.54	706.87	790.61	..	896.57
	2004											
	Quarter 1 - Trimestre 1	878.86	633.33	750.83	643.48	689.33	1,015.76	..	942.40
	Quarter 2 - Trimestre 2	874.35	618.69	730.17	761.52	715.06	849.39	..	937.57
	Quarter 3 - Trimestre 3	880.31	654.18	676.90	770.04	707.77	830.74	..	956.58
	Quarter 4 - Trimestre 4	903.97	660.42	715.26	832.42	738.38	874.50	..	968.89
	Annual - Annuel	884.43	642.09	718.79	753.00	712.63	881.07	..	951.52
	2005											
	Quarter 1 - Trimestre 1	919.15	680.75	728.37	751.18	726.53	874.37	..	998.06
	Quarter 2 - Trimestre 2	927.69	677.29	840.34	867.83	812.47	832.76	..	981.26
	Quarter 3 - Trimestre 3	924.53	799.24	826.94	849.10	828.92	893.61	..	964.13
	Quarter 4 - Trimestre 4	929.61	826.54	836.03	861.34	844.21	913.01	..	964.73
	Annual - Annuel	925.26	745.83	806.99	832.81	803.23	877.61	..	976.95
	2006											
	Quarter 1 - Trimestre 1	935.43	855.21	857.38	855.22	856.03	933.65	..	966.87
	Quarter 2 - Trimestre 2	959.37	860.03	880.57	885.14	878.10	974.09	..	990.86
	Quarter 3 - Trimestre 3	936.42	836.47	858.05	907.25	873.36	888.19	..	967.45
	Quarter 4 - Trimestre 4	964.76	869.87	882.69	908.81	890.62	947.82	..	996.18
	Annual - Annuel	948.97	855.48	869.67	890.06	874.71	936.59	..	980.34
53	Real estate & rental & leasing - Services immobiliers et services de location et de location à bail											
	2003											
	Quarter 1 - Trimestre 1	513.40	542.41	471.58	424.05	495.08
	Quarter 2 - Trimestre 2	522.92	584.46	470.30	301.75	490.53
	Quarter 3 - Trimestre 3	551.05	601.03	484.57	371.14	512.35
	Quarter 4 - Trimestre 4	559.94	601.90	531.04	353.12	527.66
	Annual - Annuel	537.81	582.13	489.88	357.90	506.51
	2004											
	Quarter 1 - Trimestre 1	574.72	588.63	498.75	349.49	513.89
	Quarter 2 - Trimestre 2	579.42	582.39	548.29	361.48	531.12
	Quarter 3 - Trimestre 3	581.95	544.68	525.85	342.77	511.18
	Quarter 4 - Trimestre 4	591.12	558.30	514.61	399.57	515.08
	Annual - Annuel	581.80	568.25	522.36	364.28	517.84
	2005											
	Quarter 1 - Trimestre 1	611.97	542.98	501.29	478.01	514.78
	Quarter 2 - Trimestre 2	615.61	523.89	577.68	362.34	524.35
	Quarter 3 - Trimestre 3	609.24	592.10	579.50	461.03	567.63
	Quarter 4 - Trimestre 4	623.11	592.10	568.32	494.14	566.01
	Annual - Annuel	614.97	563.72	556.43	448.79	543.67

Table 11

Quarterly and Annual Estimates of Average Weekly Earnings (including overtime) by Enterprise Size of Employment, for All Employees, for Selected Industries, Canada, Provinces and Territories.

(Continued - suite)

Tableau 11

Estimations trimestrielles et annuelles de la rémunération hebdomadaire moyenne (avec surtemps), par taille d'entreprise selon l'emploi, pour l'ensemble des salariés pour une sélection d'industries, Canada, provinces et territoires.

NAICS 2002	Industry	Size - Taille										
		All Sizes - Toutes les tailles	0-4	5-19	20-49	50-99	100-299	300-499	500 +	0-49	50-299	300 +
NEW BRUNSWICK - NOUVEAU-BRUNSWICK												
53	Real estate & rental & leasing - Services immobiliers et services de location et de location à bail											
	2006											
	Quarter 1 - Trimestre 1	\$625.75	\$536.03	\$537.69	\$457.62	\$527.19
	Quarter 2 - Trimestre 2	630.00	596.80	571.80	428.04	563.90
	Quarter 3 - Trimestre 3	655.84	610.26	595.54	472.59	582.23
	Quarter 4 - Trimestre 4	681.36	602.21	603.45	509.84	590.99
	Annual - Annuel	648.40	586.60	578.13	467.46	566.78
54	Professional, scientific & technical services - Services professionnels, scientifiques et techniques											
	2003											
	Quarter 1 - Trimestre 1	851.54	602.19	658.29	892.02	\$827.64	\$1,337.78	677.98	\$1,196.89	\$966.34
	Quarter 2 - Trimestre 2	829.42	644.61	644.60	841.36	857.57	1,074.37	686.66	1,004.70	1,014.51
	Quarter 3 - Trimestre 3	858.94	628.16	630.56	793.95	973.21	783.06	668.04	880.09	1,259.40
	Quarter 4 - Trimestre 4	861.08	665.27	691.83	828.11	1,046.00	958.96	715.72	986.77	1,096.62
	Annual - Annuel	850.15	634.60	655.43	834.43	938.04	1,066.12	686.98	1,021.22	1,085.63
	2004											
	Quarter 1 - Trimestre 1	843.53	636.72	688.73	867.56	1,272.26	924.18	710.31	958.81	1,094.78
	Quarter 2 - Trimestre 2	849.55	664.43	688.40	861.40	948.47	1,083.23	722.04	1,060.96	1,011.98
	Quarter 3 - Trimestre 3	827.09	647.79	668.39	854.18	908.63	968.98	705.16	956.40	1,052.46
	Quarter 4 - Trimestre 4	834.65	663.49	708.73	833.18	1,013.31	1,035.14	720.72	1,031.17	1,007.96
	Annual - Annuel	838.84	652.97	688.37	854.17	1,004.43	998.82	714.53	999.73	1,041.84
	2005											
	Quarter 1 - Trimestre 1	837.63	632.95	688.94	895.65	951.90	1,091.79	712.88	1,059.63	1,008.92
	Quarter 2 - Trimestre 2	856.22	675.82	722.55	882.87	867.39	1,127.86	739.74	1,035.92	996.90
	Quarter 3 - Trimestre 3	864.59	697.66	754.09	879.06	862.18	1,040.83	762.71	981.45	1,004.08
	Quarter 4 - Trimestre 4	873.13	724.17	774.06	850.49	1,000.45	1,032.54	774.71	1,024.02	999.43
	Annual - Annuel	858.33	682.74	734.68	875.97	907.51	1,071.27	747.83	1,022.09	1,002.13
	2006											
	Quarter 1 - Trimestre 1	871.76	697.43	741.75	853.62	929.18	1,143.14	752.17	1,092.43	1,008.27
	Quarter 2 - Trimestre 2	871.32	710.28	739.93	842.96	886.30	1,175.10	751.19	1,075.25	992.25
	Quarter 3 - Trimestre 3	886.78	740.94	753.28	875.55	823.18	1,117.66	777.28	1,026.50	1,025.49
	Quarter 4 - Trimestre 4	912.35	775.64	785.19	918.47	881.34	1,128.12	813.16	1,056.99	1,023.02
	Annual - Annuel	885.95	730.76	755.52	873.22	874.84	1,139.51	773.76	1,060.93	1,012.30
56	Admin. & support, waste managemt. & remediation services - Services admin., soutien, gestion des déchets, assainissem.											
	2003											
	Quarter 1 - Trimestre 1	441.80	410.60	464.09	596.33	374.87	479.35	\$472.83	\$392.39	503.04	459.47	400.52
	Quarter 2 - Trimestre 2	438.28	442.17	486.19	472.53	537.80	486.65	437.07	379.60	472.56	498.38	384.06
	Quarter 3 - Trimestre 3	437.17	470.74	455.92	503.56	520.19	489.74	427.02	372.04	475.27	497.51	381.84
	Quarter 4 - Trimestre 4	439.49	455.23	460.15	511.59	540.96	518.82	404.30	372.53	477.99	525.20	377.91
	Annual - Annuel	439.15	445.67	466.51	520.45	503.37	492.80	429.88	379.45	481.62	495.35	386.10
	2004											
	Quarter 1 - Trimestre 1	432.69	448.77	434.03	527.41	447.51	508.64	405.51	376.88	473.21	491.03	380.55
	Quarter 2 - Trimestre 2	461.53	463.37	464.15	518.61	482.45	527.85	441.10	420.80	483.56	515.25	422.89
	Quarter 3 - Trimestre 3	472.89	459.71	482.10	527.55	587.00	515.47	424.03	436.09	494.42	531.17	434.08
	Quarter 4 - Trimestre 4	465.88	485.73	513.57	554.80	547.09	528.92	311.25	417.53	522.25	533.12	405.17
	Annual - Annuel	458.96	465.05	473.84	531.73	510.35	520.46	397.19	413.82	493.51	517.89	411.68
	2005											
	Quarter 1 - Trimestre 1	459.44	506.44	478.32	552.92	500.50	513.94	357.04	420.97	510.22	511.08	412.78
	Quarter 2 - Trimestre 2	463.94	490.36	523.08	545.73	468.13	521.61	393.34	410.02	524.33	509.41	408.11
	Quarter 3 - Trimestre 3	467.02	505.19	499.74	545.51	551.75	504.92	448.23	407.85	516.27	515.38	412.05
	Quarter 4 - Trimestre 4	464.90	505.97	526.35	563.11	516.73	494.65	458.38	406.86	534.38	499.86	413.03
	Annual - Annuel	463.89	501.89	507.45	551.44	509.87	508.66	412.29	411.41	521.42	508.93	411.52
	2006											
	Quarter 1 - Trimestre 1	473.29	492.18	514.06	557.51	561.64	505.54	535.31	421.27	523.84	519.74	428.67
	Quarter 2 - Trimestre 2	482.80	511.36	522.83	556.78	584.47	508.27	595.96	426.85	532.27	526.37	434.51
	Quarter 3 - Trimestre 3	495.33	549.29	529.88	566.86	543.24	494.10	650.80	446.68	546.86	507.11	455.15
	Quarter 4 - Trimestre 4	526.40	551.69	573.38	613.35	580.86	525.80	613.77	485.37	581.59	539.48	488.71
	Annual - Annuel	494.30	527.49	535.14	572.85	566.90	508.64	587.45	444.28	546.43	523.26	450.72
61	Educational services - Services d'enseignement											
	2003											
	Quarter 1 - Trimestre 1	684.81	388.82	379.22	553.76	433.45	634.03	699.26
	Quarter 2 - Trimestre 2	683.73	408.18	357.34	539.35	432.06	696.99	694.86
	Quarter 3 - Trimestre 3	734.36	358.81	356.09	541.81	423.97	687.78	755.90
	Quarter 4 - Trimestre 4	724.71	364.69	368.43	552.64	430.76	665.21	740.64
	Annual - Annuel	705.04	381.44	366.11	546.85	430.24	673.66	720.16
	2004											
	Quarter 1 - Trimestre 1	716.11	409.85	352.21	506.04	416.31	693.29	731.70

Table 11

Quarterly and Annual Estimates of Average Weekly Earnings (including overtime) by Enterprise Size of Employment, for All Employees, for Selected Industries, Canada, Provinces and Territories.

(Continued - suite)

Tableau 11

Estimations trimestrielles et annuelles de la rémunération hebdomadaire moyenne (avec surtemps), par taille d'entreprise selon l'emploi, pour l'ensemble des salariés pour une sélection d'industries, Canada, provinces et territoires.

NAICS 2002	Industry	Size - Taille										
		All Sizes - Toutes les tailles	0-4	5-19	20-49	50-99	100-299	300-499	500 +	0-49	50-299	300 +
NEW BRUNSWICK - NOUVEAU-BRUNSWICK												
61	Educational services - Services d'enseignement											
	2004											
	Quarter 2 - Trimestre 2	\$750.95	\$394.48	\$404.95	\$477.52	\$427.34	\$720.40	\$768.18
	Quarter 3 - Trimestre 3	805.97	370.54	411.42	502.94	436.52	748.99	831.71
	Quarter 4 - Trimestre 4	759.36	365.57	426.76	505.74	438.84	712.05	775.93
	Annual - Annuel	754.85	385.92	398.09	497.83	429.48	719.92	772.82
	2005											
	Quarter 1 - Trimestre 1	747.86	347.99	429.35	530.46	443.28	702.79	763.56
	Quarter 2 - Trimestre 2	768.92	427.63	448.08	542.57	469.52	711.54	785.27
	Quarter 3 - Trimestre 3	804.05	485.75	505.95	562.16	518.28	740.32	823.01
	Quarter 4 - Trimestre 4	795.01	465.69	526.11	609.94	532.92	678.97	810.13
	Annual - Annuel	777.72	430.44	475.41	558.40	489.08	709.40	793.96
	2006											
	Quarter 1 - Trimestre 1	777.05	428.86	489.99	598.71	508.06	710.23	791.36
	Quarter 2 - Trimestre 2	778.50	450.15	483.63	596.54	509.58	724.56	793.22
	Quarter 3 - Trimestre 3	788.31	484.09	496.07	581.00	518.15	735.00	805.35
	Quarter 4 - Trimestre 4	775.10	497.71	475.33	624.06	519.14	640.44	790.79
	Annual - Annuel	779.22	462.93	485.65	599.62	513.49	704.52	794.51
62	Health care & social assistance - Soins de santé et assistance sociale											
	2003											
	Quarter 1 - Trimestre 1	574.17	533.54	460.65	409.60	\$525.12	\$460.24	469.52	491.25	660.21
	Quarter 2 - Trimestre 2	585.23	535.10	456.70	434.56	494.97	486.67	474.52	490.17	678.62
	Quarter 3 - Trimestre 3	587.88	542.61	467.29	428.11	472.07	494.28	480.71	484.57	681.94
	Quarter 4 - Trimestre 4	599.05	554.36	504.57	434.58	475.94	526.25	501.53	502.08	688.84
	Annual - Annuel	586.62	541.39	472.26	426.76	491.43	492.36	481.51	491.94	677.46
	2004											
	Quarter 1 - Trimestre 1	598.03	567.88	473.48	408.09	465.39	469.97	485.43	467.75	709.05
	Quarter 2 - Trimestre 2	607.86	560.96	474.75	442.93	500.59	479.42	493.14	489.56	712.18
	Quarter 3 - Trimestre 3	598.81	547.25	465.31	434.95	485.89	502.14	483.26	494.34	702.38
	Quarter 4 - Trimestre 4	613.34	569.59	473.85	429.43	502.89	520.62	491.40	512.08	721.00
	Annual - Annuel	604.48	561.47	471.79	428.67	488.46	493.45	488.34	491.05	711.09
	2005											
	Quarter 1 - Trimestre 1	621.11	598.76	486.15	453.03	536.46	534.95	512.33	535.73	711.31
	Quarter 2 - Trimestre 2	635.71	610.28	497.92	465.09	538.04	539.50	524.26	538.77	732.41
	Quarter 3 - Trimestre 3	656.80	623.67	528.64	500.70	544.81	590.66	549.12	568.15	748.25
	Quarter 4 - Trimestre 4	672.79	629.71	523.62	509.81	568.95	613.23	549.86	592.15	775.07
	Annual - Annuel	646.90	615.34	509.33	483.21	547.25	572.02	534.06	559.78	741.81
	2006											
	Quarter 1 - Trimestre 1	661.82	649.31	514.71	505.46	535.01	580.14	551.68	558.15	764.51
	Quarter 2 - Trimestre 2	676.41	668.63	529.48	523.97	539.55	610.79	567.71	574.13	778.18
	Quarter 3 - Trimestre 3	675.52	644.32	525.03	514.38	560.69	600.85	558.29	580.33	778.99
	Quarter 4 - Trimestre 4	681.11	665.17	531.49	508.82	568.00	622.52	565.45	594.08	781.80
	Annual - Annuel	673.73	656.71	525.34	512.95	551.06	603.18	560.80	576.67	775.88
71	Arts, entertainment & recreation - Arts, spectacles et loisirs											
	2003											
	Quarter 1 - Trimestre 1	345.54	..	299.97	282.73
	Quarter 2 - Trimestre 2	316.36	..	303.17	255.54
	Quarter 3 - Trimestre 3	305.91	..	286.45	241.39
	Quarter 4 - Trimestre 4	310.88	..	281.99	229.50
	Annual - Annuel	318.23	..	292.13	251.04
	2004											
	Quarter 1 - Trimestre 1	320.03	..	276.95	213.35
	Quarter 2 - Trimestre 2	310.78	..	270.93	247.27
	Quarter 3 - Trimestre 3	317.03	..	292.59	283.48
	Quarter 4 - Trimestre 4	315.60	..	274.51	277.23
	Annual - Annuel	315.74	..	280.06	260.43
	2005											
	Quarter 1 - Trimestre 1	317.19	..	278.72	240.77
	Quarter 2 - Trimestre 2	299.32	..	268.52	251.89
	Quarter 3 - Trimestre 3	301.33	..	282.81	280.99
	Quarter 4 - Trimestre 4	328.91	..	294.02	289.97
	Annual - Annuel	310.77	..	281.03	266.63
	2006											
	Quarter 1 - Trimestre 1	314.01	..	261.66	248.66
	Quarter 2 - Trimestre 2	315.24	..	286.58	266.03
	Quarter 3 - Trimestre 3	307.02	..	287.07	288.22
	Quarter 4 - Trimestre 4	314.40	..	288.25	258.90
	Annual - Annuel	312.35	..	282.39	267.84

Table 11

Quarterly and Annual Estimates of Average Weekly Earnings (including overtime) by Enterprise Size of Employment, for All Employees, for Selected Industries, Canada, Provinces and Territories.

(Continued - suite)

Tableau 11

Estimations trimestrielles et annuelles de la rémunération hebdomadaire moyenne (avec surtemps), par taille d'entreprise selon l'emploi, pour l'ensemble des salariés pour une sélection d'industries, Canada, provinces et territoires.

NAICS 2002	Industry	Size - Taille										
		All Sizes - Toutes les tailles	0-4	5-19	20-49	50-99	100-299	300-499	500 +	0-49	50-299	300 +
NEW BRUNSWICK - NOUVEAU-BRUNSWICK												
72	Accommodation & food services - Hébergement et services de restauration											
	2003											
	Quarter 1 - Trimestre 1	\$239.51	\$235.36	\$224.43	\$215.79	\$254.04	\$239.06	\$221.62	\$247.49	\$281.37
	Quarter 2 - Trimestre 2	244.04	249.03	221.74	218.48	242.67	266.46	222.89	252.84	298.47
	Quarter 3 - Trimestre 3	246.78	275.18	239.14	228.16	238.44	246.53	237.54	242.24	284.44
	Quarter 4 - Trimestre 4	243.05	262.63	226.05	222.05	235.62	239.63	228.44	237.47	289.45
	Annual - Annuel	243.47	256.46	228.17	221.38	242.63	247.59	227.94	244.86	288.53
	2004											
	Quarter 1 - Trimestre 1	232.35	234.20	213.51	209.72	235.67	214.38	213.36	225.92	292.94
	Quarter 2 - Trimestre 2	248.81	251.21	230.33	222.58	236.10	249.44	229.02	242.87	317.02
	Quarter 3 - Trimestre 3	258.77	286.35	246.97	233.49	245.12	250.76	244.94	247.82	321.80
	Quarter 4 - Trimestre 4	256.30	264.60	235.95	230.74	242.35	242.99	236.07	242.64	328.86
	Annual - Annuel	249.45	261.53	232.30	224.48	239.99	240.47	231.47	240.22	315.33
	2005											
	Quarter 1 - Trimestre 1	257.17	257.59	235.45	230.81	248.65	239.28	235.36	243.93	331.62
	Quarter 2 - Trimestre 2	253.78	263.35	234.79	226.52	235.96	235.10	234.10	235.51	335.80
	Quarter 3 - Trimestre 3	266.17	279.03	254.42	247.11	249.87	263.33	253.61	256.73	323.62
	Quarter 4 - Trimestre 4	267.14	272.87	247.11	245.75	248.09	254.72	249.18	251.46	348.05
	Annual - Annuel	261.16	268.89	243.25	237.73	245.77	248.82	243.35	247.32	334.62
	2006											
	Quarter 1 - Trimestre 1	261.09	263.43	237.83	237.96	249.26	247.06	240.21	248.11	341.13
	Quarter 2 - Trimestre 2	266.87	279.11	241.77	235.08	240.94	273.79	242.03	256.49	356.13
	Quarter 3 - Trimestre 3	287.89	309.17	273.35	266.02	261.74	286.49	272.95	273.58	357.54
	Quarter 4 - Trimestre 4	295.84	298.60	268.32	266.22	269.16	293.55	269.97	280.14	393.58
	Annual - Annuel	278.24	287.63	255.78	251.76	255.71	275.19	256.72	265.07	362.31
81	Other services (except public administration) - Autres services, sauf les administrations publiques											
	2003											
	Quarter 1 - Trimestre 1	447.59	427.61	460.41	451.69	394.12	290.33	446.35	336.20	591.84
	Quarter 2 - Trimestre 2	443.34	453.74	437.94	412.81	401.11	331.36	440.53	363.97	580.90
	Quarter 3 - Trimestre 3	438.48	429.80	448.64	395.93	434.04	320.37	432.59	372.17	537.21
	Quarter 4 - Trimestre 4	453.79	458.05	477.76	398.79	480.90	283.01	456.34	349.52	584.11
	Annual - Annuel	445.59	442.29	455.59	413.96	424.20	305.00	443.64	355.65	570.61
	2004											
	Quarter 1 - Trimestre 1	438.46	436.38	442.32	401.99	440.97	320.43	432.89	366.12	584.57
	Quarter 2 - Trimestre 2	447.86	425.96	468.10	415.87	475.98	336.01	442.68	383.57	583.36
	Quarter 3 - Trimestre 3	444.27	420.63	447.49	421.53	476.09	375.52	433.42	422.30	561.52
	Quarter 4 - Trimestre 4	452.53	434.74	456.05	440.52	503.10	355.45	444.87	414.21	537.16
	Annual - Annuel	445.82	429.28	453.37	420.53	473.14	344.67	438.43	395.32	564.53
	2005											
	Quarter 1 - Trimestre 1	457.06	430.60	469.45	449.03	449.84
	Quarter 2 - Trimestre 2	463.50	460.55	473.45	442.45	463.03
	Quarter 3 - Trimestre 3	463.97	448.20	474.95	440.60	458.56
	Quarter 4 - Trimestre 4	472.59	458.88	492.83	449.47	471.51
	Annual - Annuel	464.34	449.38	477.75	445.31	460.86
	2006											
	Quarter 1 - Trimestre 1	469.38	458.62	485.37	494.60	450.07	355.02	476.42	386.16	510.70
	Quarter 2 - Trimestre 2	479.26	471.96	492.13	481.13	518.16	364.32	482.81	415.62	526.54
	Quarter 3 - Trimestre 3	481.09	460.17	490.38	479.71	508.11	436.44	477.11	468.34	524.22
	Quarter 4 - Trimestre 4	474.30	482.65	483.90	467.15	529.12	366.45	480.62	422.88	492.62
	Annual - Annuel	476.17	468.33	488.13	480.76	503.78	379.70	479.25	425.08	513.73
91	Public administration - Administrations publiques											
	2003											
	Quarter 1 - Trimestre 1	821.18	487.98	449.96	602.58	511.03	554.30	525.41	540.86	867.31
	Quarter 2 - Trimestre 2	801.15	442.71	480.89	599.19	523.58	575.29	536.13	560.42	840.38
	Quarter 3 - Trimestre 3	797.55	502.82	464.83	556.70	576.00	579.14	520.16	578.25	843.73
	Quarter 4 - Trimestre 4	843.26	529.13	585.54	688.74	655.69	609.15	632.50	622.94	882.41
	Annual - Annuel	815.02	490.24	493.81	607.03	569.60	580.49	551.90	577.29	857.73
	2004											
	Quarter 1 - Trimestre 1	857.85	569.84	547.63	734.66	493.96	719.68	644.36	629.90	893.80
	Quarter 2 - Trimestre 2	844.52	473.63	513.90	610.38	605.57	589.22	559.88	594.28	894.16
	Quarter 3 - Trimestre 3	815.92	441.67	471.07	554.76	636.69	542.35	519.68	571.62	872.30
	Quarter 4 - Trimestre 4	864.66	536.77	524.89	753.78	546.61	672.45	639.13	628.87	907.74
	Annual - Annuel	844.92	513.10	514.63	654.13	574.58	616.20	588.37	602.23	891.63
	2005											
	Quarter 1 - Trimestre 1	885.18	598.65	566.11	796.31	546.34	705.53	688.40	650.41	922.72
	Quarter 2 - Trimestre 2	890.12	546.30	538.29	751.98	555.26	826.71	657.73	738.91	921.92
	Quarter 3 - Trimestre 3	860.96	605.61	601.37	669.53	667.91	671.88	641.89	670.63	896.84
	Quarter 4 - Trimestre 4	904.55	609.07	604.76	751.25	518.93	801.18	682.34	726.72	937.50
	Annual - Annuel	884.53	589.49	578.08	738.69	579.44	748.86	667.14	695.96	919.12

Table 11

Quarterly and Annual Estimates of Average Weekly Earnings (including overtime) by Enterprise Size of Employment, for All Employees, for Selected Industries, Canada, Provinces and Territories.

(Continued - suite)

Tableau 11

Estimations trimestrielles et annuelles de la rémunération hebdomadaire moyenne (avec surtemps), par taille d'entreprise selon l'emploi, pour l'ensemble des salariés pour une sélection d'industries, Canada, provinces et territoires.

NAICS 2002	Industry	Size - Taille										
		All Sizes - Toutes les tailles	0-4	5-19	20-49	50-99	100-299	300-499	500 +	0-49	50-299	300 +
NEW BRUNSWICK - NOUVEAU-BRUNSWICK												
91	Public administration - Administrations publiques											
	2006											
	Quarter 1 - Trimestre 1	\$911.34	\$580.10	\$637.21	\$739.83	\$519.62	\$666.17	\$680.89	\$607.54	\$950.50
	Quarter 2 - Trimestre 2	893.66	569.68	615.81	688.57	584.27	637.70	651.88	619.45	937.46
	Quarter 3 - Trimestre 3	875.79	554.97	595.99	613.09	578.54	670.11	604.54	640.13	919.70
	Quarter 4 - Trimestre 4	948.91	606.33	621.00	704.28	541.03	686.76	661.33	638.53	992.07
	Annual - Annuel	906.46	579.26	617.92	677.24	558.09	663.99	647.19	627.19	949.31
	11-91N Industrial aggregate (excluding unclassified) - Ensemble des industries sauf les entreprises non classifiées											
	2003											
	Quarter 1 - Trimestre 1	619.19	480.71	459.54	495.52	528.17	591.52	\$732.50	\$721.26	475.87	565.28	721.93
	Quarter 2 - Trimestre 2	620.67	489.58	455.47	506.80	537.43	599.45	691.47	725.72	479.66	574.12	723.44
	Quarter 3 - Trimestre 3	627.69	498.81	472.84	525.94	558.03	585.18	708.04	740.60	495.91	573.85	737.99
	Quarter 4 - Trimestre 4	634.32	507.29	499.26	533.17	566.34	584.22	680.99	733.65	511.95	576.44	729.86
	Annual - Annuel	625.56	494.37	471.91	516.09	548.37	590.04	702.06	730.27	491.22	572.59	728.31
	2004											
	Quarter 1 - Trimestre 1	634.77	507.05	470.65	511.42	545.32	560.45	749.10	743.19	492.01	553.65	743.58
	Quarter 2 - Trimestre 2	638.22	502.13	480.01	537.53	570.28	581.63	727.64	744.04	503.45	576.90	742.96
	Quarter 3 - Trimestre 3	636.87	509.87	487.33	540.51	560.00	580.93	731.10	750.74	509.56	571.91	749.42
	Quarter 4 - Trimestre 4	646.67	526.97	503.46	542.77	567.78	589.84	632.84	754.97	521.44	579.74	747.55
	Annual - Annuel	639.16	511.60	485.66	533.76	561.12	578.74	711.67	748.24	506.95	571.02	745.86
	2005											
	Quarter 1 - Trimestre 1	651.28	517.59	496.39	537.32	564.87	592.97	656.37	760.63	514.25	580.69	754.19
	Quarter 2 - Trimestre 2	657.21	528.22	514.26	538.01	580.85	589.51	753.34	765.21	525.11	585.92	764.43
	Quarter 3 - Trimestre 3	666.45	565.50	537.83	571.22	594.33	618.69	736.82	766.16	554.86	608.58	764.07
	Quarter 4 - Trimestre 4	676.98	577.24	551.65	572.32	580.88	627.73	734.02	773.00	564.17	608.40	770.36
	Annual - Annuel	663.20	547.44	525.85	555.52	580.93	608.15	721.93	766.29	540.34	596.75	763.33
	2006											
	Quarter 1 - Trimestre 1	678.30	577.99	538.24	557.97	581.91	641.45	753.74	773.99	554.11	617.15	773.08
	Quarter 2 - Trimestre 2	681.77	589.31	546.07	569.79	591.11	643.79	787.26	777.85	563.61	621.47	778.36
	Quarter 3 - Trimestre 3	681.36	600.07	558.37	578.80	594.70	633.85	770.44	779.68	574.42	617.20	779.13
	Quarter 4 - Trimestre 4	693.43	607.70	559.87	587.67	590.09	663.99	739.88	788.90	580.08	632.64	786.74
	Annual - Annuel	683.76	593.98	551.00	574.03	589.79	645.69	764.61	780.15	568.41	622.17	779.36
QUÉBEC												
11	Forestry, logging & support - Foresterie, exploitation et soutien											
	2003											
	Quarter 1 - Trimestre 1	755.36	662.15	687.56	655.84	773.94	896.52	670.72	826.99	884.20
	Quarter 2 - Trimestre 2	735.34	640.12	683.35	664.61	645.02	810.91	664.48	722.85	939.65
	Quarter 3 - Trimestre 3	798.64	700.26	713.33	719.25	768.49	927.41	712.24	835.44	963.02
	Quarter 4 - Trimestre 4	818.37	716.08	783.16	805.03	756.76	830.45	773.94	789.18	1,049.47
	Annual - Annuel	780.99	679.80	720.22	721.66	744.82	875.78	709.28	801.94	951.44
	2004											
	Quarter 1 - Trimestre 1	833.65	694.63	770.00
	Quarter 2 - Trimestre 2	823.73	683.48	738.05
	Quarter 3 - Trimestre 3	860.14	741.05	782.77
	Quarter 4 - Trimestre 4	849.83	730.89	814.29
	Annual - Annuel	844.46	712.67	777.16
	2005											
	Quarter 1 - Trimestre 1	876.00	733.97	816.25	854.05	848.16	998.77	803.70	925.18	1,124.91
	Quarter 2 - Trimestre 2	880.46	706.27	821.30	837.90	784.70	868.91	796.19	819.57	1,202.16
	Quarter 3 - Trimestre 3	893.72	763.20	830.09	848.10	873.52	906.90	821.20	890.18	1,079.71
	Quarter 4 - Trimestre 4	887.50	805.13	876.56	880.99	904.97	911.46	859.33	908.17	959.18
	Annual - Annuel	885.86	754.21	836.84	855.90	859.47	915.10	821.73	886.35	1,093.54
	2006											
	Quarter 1 - Trimestre 1	902.97	820.72	874.23	882.49	926.69	1,000.75	860.54	963.18	994.24
	Quarter 2 - Trimestre 2	903.03	793.21	839.98	891.42	891.82	909.95	843.74	900.93	1,087.45
	Quarter 3 - Trimestre 3	935.09	805.59	856.85	896.04	953.16	979.14	860.63	965.26	1,072.12
	Quarter 4 - Trimestre 4	904.12	834.53	866.51	898.38	899.53	933.49	869.35	912.74	1,031.23
	Annual - Annuel	913.91	813.55	859.70	892.98	924.64	958.27	858.89	940.14	1,051.99
21	Mining & oil & gas extraction - Extraction minière et extraction de pétrole et de gaz											
	2003											
	Quarter 1 - Trimestre 1	973.26	701.45	773.69	1,001.75	928.19	992.32	852.59	973.47	1,007.06
	Quarter 2 - Trimestre 2	966.73	714.75	766.76	867.67	1,049.47	1,023.50	801.15	1,030.16	982.21
	Quarter 3 - Trimestre 3	969.54	788.27	797.85	889.67	1,082.65	957.39	837.10	985.22	1,000.41
	Quarter 4 - Trimestre 4	989.10	831.78	844.00	1,032.13	1,030.60	1,000.03	918.55	1,006.79	1,000.30
	Annual - Annuel	974.61	760.56	796.42	942.56	1,017.87	992.62	851.92	998.88	997.35

Table 11

Quarterly and Annual Estimates of Average Weekly Earnings (including overtime) by Enterprise Size of Employment, for All Employees, for Selected Industries, Canada, Provinces and Territories.

(Continued - suite)

Tableau 11

Estimations trimestrielles et annuelles de la rémunération hebdomadaire moyenne (avec surtemps), par taille d'entreprise selon l'emploi, pour l'ensemble des salariés pour une sélection d'industries, Canada, provinces et territoires.

NAICS 2002	Industry	Size - Taille										
		All Sizes - Toutes les tailles	0-4	5-19	20-49	50-99	100-299	300-499	500 +	0-49	50-299	300 +
QUÉBEC												
21	Mining & oil & gas extraction - Extraction minière et extraction de pétrole et de gaz											
	2004											
	Quarter 1 - Trimestre 1	\$1,018.79
	Quarter 2 - Trimestre 2	1,021.10
	Quarter 3 - Trimestre 3	1,025.88
	Quarter 4 - Trimestre 4	1,015.62
	Annual - Annual	1,020.50
	2005											
	Quarter 1 - Trimestre 1	1,018.36	..	\$834.13	..	\$1,050.16	\$1,066.81	\$935.60	\$1,062.10	\$1,023.42
	Quarter 2 - Trimestre 2	984.16	..	814.51	..	974.44	951.66	920.45	957.14	1,026.37
	Quarter 3 - Trimestre 3	1,026.58	..	915.92	..	1,029.68	1,039.10	943.97	1,036.34	1,054.23
	Quarter 4 - Trimestre 4	1,045.57	..	975.90	..	1,042.71	1,022.91	999.49	1,028.48	1,071.76
	Annual - Annual	1,018.87	..	890.01	..	1,025.34	1,018.40	950.12	1,020.31	1,044.74
	2006											
	Quarter 1 - Trimestre 1	1,052.65	..	889.52	..	1,096.19	1,016.33	928.09	1,039.24	1,106.42
	Quarter 2 - Trimestre 2	1,061.03	..	892.90	..	1,071.26	1,013.97	948.36	1,030.36	1,113.57
	Quarter 3 - Trimestre 3	1,066.47	..	898.23	..	1,014.72	995.67	951.25	1,001.29	1,138.47
	Quarter 4 - Trimestre 4	1,115.05	..	973.98	..	1,196.49	1,002.84	1,008.62	1,046.23	1,181.87
	Annual - Annual	1,075.65	..	914.93	..	1,086.59	1,006.20	960.78	1,028.09	1,138.24
22	Utilities - Services publics											
	2003											
	Quarter 1 - Trimestre 1	1,117.53	..	855.15	\$689.31	876.75	744.24	752.16	792.52	1,166.16
	Quarter 2 - Trimestre 2	1,128.16	..	760.10	617.10	795.40	732.79	670.23	759.31	1,186.13
	Quarter 3 - Trimestre 3	1,134.18	..	776.93	740.92	871.63	677.04	753.90	755.47	1,191.98
	Quarter 4 - Trimestre 4	1,145.66	..	791.58	812.52	768.62	732.65	806.60	744.17	1,204.21
	Annual - Annual	1,131.54	..	793.88	723.54	829.68	721.91	749.90	762.70	1,187.32
	2004											
	Quarter 1 - Trimestre 1	1,119.80
	Quarter 2 - Trimestre 2	1,116.05
	Quarter 3 - Trimestre 3	1,109.41
	Quarter 4 - Trimestre 4	1,108.01
	Annual - Annual	1,113.27
	2005											
	Quarter 1 - Trimestre 1	1,112.65	..	844.30	912.04	1,048.11	1,117.06
	Quarter 2 - Trimestre 2	1,121.84	..	763.65	824.87	979.05	1,128.92
	Quarter 3 - Trimestre 3	1,104.72	..	755.58	766.53	943.37	1,113.05
	Quarter 4 - Trimestre 4	1,102.51	..	808.88	826.21	893.76	1,110.50
	Annual - Annual	1,110.52	..	790.36	832.47	957.95	1,117.48
	2006											
	Quarter 1 - Trimestre 1	1,115.57	..	861.60	..	1,101.02	999.42	875.18	1,043.41	1,120.83
	Quarter 2 - Trimestre 2	1,115.57	..	862.91	..	1,000.10	949.65	878.51	972.27	1,122.07
	Quarter 3 - Trimestre 3	1,130.90	..	874.62	..	987.59	892.59	879.47	938.61	1,138.52
	Quarter 4 - Trimestre 4	1,129.57	..	873.84	..	953.72	1,142.94	884.84	1,059.71	1,135.93
	Annual - Annual	1,122.88	..	868.34	..	1,002.02	1,003.77	879.62	1,002.98	1,129.29
23	Construction - Construction											
	2003											
	Quarter 1 - Trimestre 1	791.70	\$622.69	729.84	847.91	935.12	966.57	\$1,085.03	\$1,025.04	723.18	950.75	1,029.13
	Quarter 2 - Trimestre 2	789.65	642.38	711.47	824.58	880.57	988.63	897.80	1,058.46	721.01	928.55	1,039.73
	Quarter 3 - Trimestre 3	788.01	649.47	718.93	809.28	873.76	920.20	1,073.09	1,008.62	722.65	893.07	1,019.75
	Quarter 4 - Trimestre 4	813.08	647.18	737.59	855.75	927.81	994.88	1,163.01	1,037.31	737.12	957.38	1,056.76
	Annual - Annual	795.77	640.99	723.69	833.02	901.75	967.68	1,063.02	1,032.24	726.07	931.14	1,036.35
	2004											
	Quarter 1 - Trimestre 1	802.97	622.65	724.99	858.32	887.41	1,046.01	849.49	1,060.55	727.47	963.23	1,046.90
	Quarter 2 - Trimestre 2	822.41	658.17	732.34	867.99	900.45	1,085.73	847.88	1,080.58	748.09	985.62	1,047.90
	Quarter 3 - Trimestre 3	815.52	671.84	730.09	845.47	897.00	974.12	1,073.38	1,044.48	744.06	930.44	1,051.39
	Quarter 4 - Trimestre 4	811.43	643.79	725.96	854.21	864.44	981.20	1,164.81	1,102.73	736.10	920.50	1,115.74
	Annual - Annual	813.61	650.08	728.58	856.24	887.52	1,019.66	1,038.01	1,071.21	739.53	948.55	1,065.50
	2005											
	Quarter 1 - Trimestre 1	807.40	651.47	743.33	868.42	895.85	978.71	1,118.86	1,029.52	742.97	933.51	1,042.54
	Quarter 2 - Trimestre 2	817.71	675.57	748.98	859.33	908.94	968.31	977.74	1,100.89	755.13	935.97	1,080.12
	Quarter 3 - Trimestre 3	836.44	715.86	777.72	857.34	916.95	947.29	1,138.86	1,047.62	779.99	930.83	1,069.44
	Quarter 4 - Trimestre 4	841.92	719.15	786.13	873.40	894.60	958.43	1,111.24	1,059.08	790.28	926.50	1,069.60
	Annual - Annual	826.91	691.21	765.26	864.37	904.88	961.50	1,091.78	1,059.72	768.30	931.39	1,065.81
	2006											
	Quarter 1 - Trimestre 1	854.23	732.78	798.61	875.94	917.07	1,021.21	928.16	1,159.19	794.63	964.58	1,118.66
	Quarter 2 - Trimestre 2	854.41	766.03	804.40	881.33	896.59	976.82	1,036.19	1,071.07	810.03	933.62	1,063.30
	Quarter 3 - Trimestre 3	864.67	794.02	820.19	876.51	909.06	962.19	986.79	1,028.75	826.11	933.68	1,015.72
	Quarter 4 - Trimestre 4	861.52	761.83	813.27	886.61	933.92	991.29	1,012.02	1,037.88	814.88	960.64	1,031.06
	Annual - Annual	858.99	764.73	809.72	880.31	914.23	985.56	995.64	1,072.54	812.30	947.19	1,053.45

Table 11

Quarterly and Annual Estimates of Average Weekly Earnings
(including overtime) by Enterprise Size of Employment, for
All Employees, for Selected Industries, Canada, Provinces
and Territories.

(Continued - suite)

Tableau 11

Estimations trimestrielles et annuelles de la rémunération
hebdomadaire moyenne (avec surtemps), par taille d'entreprise
selon l'emploi, pour l'ensemble des salariés pour une sélection
d'industries, Canada, provinces et territoires.

NAICS 2002	Industry	Size - Taille										
		All Sizes - Toutes les tailles	0-4	5-19	20-49	50-99	100-299	300-499	500 +	0-49	50-299	300 +
QUÉBEC												
31-33 Manufacturing - Fabrication												
	2003											
	Quarter 1 - Trimestre 1	\$764.75	\$528.52	\$558.70	\$616.62	\$661.37	\$708.46	\$838.07	\$909.82	\$584.87	\$689.96	\$900.97
	Quarter 2 - Trimestre 2	766.66	545.12	569.05	628.49	667.91	705.27	782.80	918.52	597.54	690.87	900.41
	Quarter 3 - Trimestre 3	765.77	554.58	570.31	623.43	663.73	693.05	781.80	926.28	595.83	681.98	905.25
	Quarter 4 - Trimestre 4	770.67	557.06	575.24	634.84	671.36	719.77	776.53	918.42	604.24	700.79	897.44
	Annual - Annuel	766.96	546.39	568.31	625.92	666.11	706.43	793.11	918.24	595.66	690.83	901.03
	2004											
	Quarter 1 - Trimestre 1	773.33	537.56	557.35	625.16	660.97	715.53	841.78	928.52	590.20	693.49	916.46
	Quarter 2 - Trimestre 2	785.35	555.03	578.65	649.23	713.42	722.99	815.01	935.14	613.06	719.25	917.81
	Quarter 3 - Trimestre 3	789.72	578.56	592.93	649.64	709.63	725.05	844.47	938.14	620.98	719.21	924.60
	Quarter 4 - Trimestre 4	787.37	601.06	603.74	648.76	704.27	744.17	786.80	935.03	626.94	728.60	913.50
	Annual - Annuel	784.00	567.71	583.26	643.35	697.19	727.15	822.12	934.20	612.89	715.44	918.14
	2005											
	Quarter 1 - Trimestre 1	794.86	574.90	600.17	656.26	714.77	741.14	808.13	942.26	626.66	730.84	923.90
	Quarter 2 - Trimestre 2	804.19	603.69	621.98	674.69	714.87	755.06	827.63	945.26	648.06	739.67	929.98
	Quarter 3 - Trimestre 3	820.78	658.24	675.16	714.70	742.32	775.65	809.85	947.48	694.12	762.74	928.17
	Quarter 4 - Trimestre 4	819.44	675.79	685.90	710.90	742.90	767.29	801.19	946.29	697.87	757.66	925.73
	Annual - Annuel	809.82	629.16	645.89	689.36	728.77	759.85	811.46	945.31	666.92	747.77	926.95
	2006											
	Quarter 1 - Trimestre 1	822.30	650.71	674.56	705.60	750.56	774.59	804.38	951.46	688.23	765.21	931.12
	Quarter 2 - Trimestre 2	830.77	666.70	683.94	720.04	757.43	784.18	820.55	957.28	700.94	773.62	938.10
	Quarter 3 - Trimestre 3	834.85	676.42	687.81	724.23	760.03	787.76	803.99	962.73	705.62	776.77	940.15
	Quarter 4 - Trimestre 4	845.51	690.57	706.53	736.30	774.32	792.85	824.14	972.94	720.51	785.61	950.47
	Annual - Annuel	833.36	670.91	688.18	721.57	760.56	784.86	813.45	961.08	703.81	775.31	939.97
41 Wholesale Trade - Commerce de gros												
	2003											
	Quarter 1 - Trimestre 1	700.57	600.29	620.01	669.40	705.88	731.57	805.02	790.50	635.93	719.63	792.32
	Quarter 2 - Trimestre 2	700.55	599.30	623.44	686.84	715.56	721.53	699.63	790.39	643.90	718.81	777.43
	Quarter 3 - Trimestre 3	702.04	617.08	631.04	685.66	705.39	725.82	735.16	781.90	649.35	716.31	776.00
	Quarter 4 - Trimestre 4	715.07	641.86	658.95	700.76	734.99	740.20	634.85	783.87	671.93	737.80	762.01
	Annual - Annuel	704.56	614.72	633.22	685.54	715.52	729.76	713.81	786.64	650.16	723.19	776.78
	2004											
	Quarter 1 - Trimestre 1	717.88	620.95	637.05	702.02	719.43	752.41	677.00	813.92	658.84	736.82	793.89
	Quarter 2 - Trimestre 2	725.28	626.17	648.48	729.07	750.83	754.40	689.55	795.46	675.37	752.67	778.88
	Quarter 3 - Trimestre 3	726.43	646.48	658.97	717.32	733.57	756.03	732.26	791.25	679.11	745.37	782.75
	Quarter 4 - Trimestre 4	732.08	653.21	665.85	724.28	737.72	776.44	760.11	784.76	685.55	758.15	781.49
	Annual - Annuel	725.45	636.43	652.81	718.24	735.46	759.91	713.25	796.21	674.79	748.27	784.18
	2005											
	Quarter 1 - Trimestre 1	743.43	633.99	660.19	721.16	745.69	798.51	878.55	809.95	678.81	773.64	818.53
	Quarter 2 - Trimestre 2	760.42	654.84	679.42	744.90	771.33	800.42	815.34	835.11	700.14	786.94	832.29
	Quarter 3 - Trimestre 3	768.11	687.80	707.27	753.94	757.09	792.90	803.98	841.15	721.73	776.66	836.54
	Quarter 4 - Trimestre 4	782.64	701.90	725.89	764.83	774.97	823.21	801.50	846.14	736.56	801.60	840.70
	Annual - Annuel	763.68	669.90	693.23	746.36	762.13	803.78	824.80	833.03	709.43	784.67	831.97
	2006											
	Quarter 1 - Trimestre 1	797.97	709.90	742.77	786.40	796.17	828.39	846.00	855.87	753.39	813.71	854.74
	Quarter 2 - Trimestre 2	799.78	713.10	735.68	778.57	801.74	823.84	829.68	882.28	748.25	813.75	874.30
	Quarter 3 - Trimestre 3	807.08	727.82	745.18	788.78	797.59	820.13	856.78	889.41	758.83	809.95	884.51
	Quarter 4 - Trimestre 4	816.44	737.11	756.53	795.53	809.21	846.45	869.24	889.00	768.02	830.19	886.00
	Annual - Annuel	805.33	722.06	745.01	787.31	801.12	829.75	850.65	878.72	757.13	816.87	874.73
44-45 Retail trade - Commerce de détail												
	2003											
	Quarter 1 - Trimestre 1	404.48	355.56	363.52	411.04	431.35	387.27	370.14	438.59	378.49	411.16	433.61
	Quarter 2 - Trimestre 2	419.74	387.76	390.53	440.75	471.41	428.41	412.55	414.39	407.52	452.16	414.26
	Quarter 3 - Trimestre 3	421.05	396.81	400.70	451.60	481.10	426.93	388.39	403.14	417.36	457.49	402.23
	Quarter 4 - Trimestre 4	421.95	409.29	405.61	447.28	478.37	443.01	399.66	397.99	420.81	463.11	398.10
	Annual - Annuel	416.93	387.60	390.18	437.77	466.40	421.57	392.94	413.06	406.18	446.54	411.68
	2004											
	Quarter 1 - Trimestre 1	411.91	394.35	389.34	437.96	453.08	434.67	379.38	399.32	407.02	444.82	398.02
	Quarter 2 - Trimestre 2	429.19	402.00	397.23	469.64	481.40	439.80	414.87	415.65	422.96	462.85	415.59
	Quarter 3 - Trimestre 3	431.77	419.79	404.59	466.08	475.34	449.09	385.60	419.04	428.58	463.70	416.66
	Quarter 4 - Trimestre 4	426.32	417.10	402.06	458.73	467.75	439.05	379.73	414.01	424.64	454.74	411.96
	Annual - Annuel	424.91	408.41	398.40	458.29	469.62	440.63	390.12	412.09	420.92	456.64	410.64
	2005											
	Quarter 1 - Trimestre 1	420.81	419.46	395.44	456.07	453.71	422.93	381.44	411.39	421.17	439.87	409.33
	Quarter 2 - Trimestre 2	446.92	432.47	413.11	483.99	491.32	459.11	435.38	434.01	442.11	476.78	434.12
	Quarter 3 - Trimestre 3	447.94	434.10	432.65	492.25	478.14	454.57	446.93	427.67	454.14	467.56	429.07
	Quarter 4 - Trimestre 4	444.45	440.97	435.59	488.43	474.78	449.34	436.91	420.41	455.26	462.86	421.52
	Annual - Annuel	440.21	431.65	419.51	480.61	474.77	446.86	425.87	423.36	443.40	462.08	423.54
	2006											
	Quarter 1 - Trimestre 1	439.75	435.21	426.89	484.41	466.49	447.30	453.61	417.38	449.00	457.46	419.79

Table 11

Quarterly and Annual Estimates of Average Weekly Earnings
(including overtime) by Enterprise Size of Employment, for
All Employees, for Selected Industries, Canada, Provinces
and Territories.

(Continued - suite)

Tableau 11

Estimations trimestrielles et annuelles de la rémunération
hebdomadaire moyenne (avec surtemps), par taille d'entreprise
selon l'emploi, pour l'ensemble des salariés pour une sélection
d'industries, Canada, provinces et territoires.

NAICS 2002	Industry	Size - Taille										
		All Sizes - Toutes les tailles	0-4	5-19	20-49	50-99	100-299	300-499	500 +	0-49	50-299	300 +
SCIAN 2002	Industrie											
QUÉBEC												
44-45 Retail trade - Commerce de détail												
	2006											
	Quarter 2 - Trimestre 2	\$458.16	\$454.75	\$441.98	\$500.84	\$497.16	\$468.56	\$482.66	\$430.75	\$465.59	\$483.88	\$434.84
	Quarter 3 - Trimestre 3	447.41	447.34	436.00	505.21	491.02	462.19	455.53	410.27	463.08	477.70	413.42
	Quarter 4 - Trimestre 4	436.09	446.71	438.80	492.42	480.38	447.32	430.47	395.02	459.72	464.89	397.21
	Annual - Annuel	445.35	445.92	436.00	495.87	484.03	456.38	456.75	412.89	459.43	471.13	415.92
48-49 Transportation & warehousing - Transport et entreposage												
	2003											
	Quarter 1 - Trimestre 1	719.62	528.43	575.32	577.58	581.56	729.34	837.53	847.02	563.42	666.56	846.43
	Quarter 2 - Trimestre 2	717.75	535.52	580.61	597.26	580.01	708.06	830.64	845.89	574.35	656.27	844.94
	Quarter 3 - Trimestre 3	717.01	559.86	586.55	620.32	602.35	711.08	790.22	836.15	590.22	665.72	832.86
	Quarter 4 - Trimestre 4	706.70	557.81	580.37	604.90	598.32	672.40	983.15	815.58	582.20	641.44	827.98
	Annual - Annuel	715.31	545.71	580.68	600.10	590.40	704.70	862.45	836.61	577.57	657.16	838.34
	2004											
	Quarter 1 - Trimestre 1	710.06	538.79	564.01	591.27	582.35	687.71	867.42	841.58	565.79	641.24	843.29
	Quarter 2 - Trimestre 2	705.49	542.52	559.06	604.80	594.73	693.28	768.09	828.55	570.30	652.67	824.50
	Quarter 3 - Trimestre 3	726.87	573.60	589.15	622.39	630.51	712.61	813.63	840.00	595.49	677.59	838.15
	Quarter 4 - Trimestre 4	728.91	575.98	584.46	626.12	634.83	690.99	850.45	849.14	596.08	667.41	849.23
	Annual - Annuel	717.89	558.02	574.23	611.32	610.08	695.88	824.37	839.83	582.06	659.44	838.78
	2005											
	Quarter 1 - Trimestre 1	725.13	562.06	580.13	631.74	621.33	695.28	884.55	839.85	592.02	663.28	843.14
	Quarter 2 - Trimestre 2	731.62	561.42	590.52	643.44	622.46	700.02	858.04	850.37	600.08	666.22	850.87
	Quarter 3 - Trimestre 3	750.63	605.74	619.99	651.58	651.41	732.58	832.75	856.70	625.76	696.38	855.10
	Quarter 4 - Trimestre 4	752.50	611.82	627.28	650.78	648.16	710.67	885.29	858.19	630.43	684.61	859.67
	Annual - Annuel	739.95	585.64	604.42	644.24	635.24	708.93	864.83	851.42	612.01	677.04	852.29
	2006											
	Quarter 1 - Trimestre 1	748.24	589.21	618.52	640.30	628.74	735.90	857.04	857.49	617.15	689.56	857.46
	Quarter 2 - Trimestre 2	751.30	607.70	633.94	653.65	634.62	713.83	798.50	859.72	633.44	679.29	855.44
	Quarter 3 - Trimestre 3	749.88	610.95	636.10	653.60	646.30	763.98	741.43	845.97	634.54	711.71	839.00
	Quarter 4 - Trimestre 4	761.84	638.78	632.34	652.05	634.35	721.83	816.00	874.25	640.39	684.23	870.45
	Annual - Annuel	752.83	611.50	630.29	649.94	635.89	733.22	804.78	859.38	631.40	690.84	855.58
51	Information & cultural industries - Industrie de l'information et industrie culturelle											
	2003											
	Quarter 1 - Trimestre 1	807.58	635.06	607.26	622.82	677.13	811.35	848.57	879.94	618.11	758.05	876.97
	Quarter 2 - Trimestre 2	781.58	650.16	609.43	625.85	592.92	755.89	869.21	849.92	623.29	694.21	851.36
	Quarter 3 - Trimestre 3	806.65	656.04	601.17	637.89	619.92	776.30	871.28	883.45	625.48	710.85	882.59
	Quarter 4 - Trimestre 4	806.00	689.74	632.04	635.87	677.45	732.67	867.04	878.03	644.15	709.48	877.45
	Annual - Annuel	800.57	658.01	612.36	630.67	642.43	768.19	862.67	873.06	627.75	717.38	872.30
	2004											
	Quarter 1 - Trimestre 1	807.43	654.96	593.89	625.63	663.72	752.08	986.67	882.32	617.17	713.42	887.03
	Quarter 2 - Trimestre 2	817.67	703.72	616.96	650.05	653.63	792.59	833.27	893.49	644.67	731.75	890.29
	Quarter 3 - Trimestre 3	806.97	701.51	624.91	639.19	681.20	807.90	873.83	870.77	643.18	750.03	870.93
	Quarter 4 - Trimestre 4	815.06	714.97	628.84	631.39	730.65	750.41	916.56	881.64	644.43	741.44	883.23
	Annual - Annuel	811.79	693.37	616.37	636.77	683.13	775.26	898.70	882.04	637.51	734.12	882.85
	2005											
	Quarter 1 - Trimestre 1	828.27	728.96	628.85	670.51	677.12	796.60	905.21	894.97	662.31	744.13	895.57
	Quarter 2 - Trimestre 2	850.60	700.46	645.46	674.98	752.65	789.41	903.08	922.92	666.89	774.06	921.86
	Quarter 3 - Trimestre 3	884.73	715.86	678.14	713.57	772.55	841.96	895.04	960.38	699.22	810.59	956.95
	Quarter 4 - Trimestre 4	900.28	773.48	701.42	703.18	781.42	825.92	851.30	983.34	713.99	806.88	976.06
	Annual - Annuel	866.10	729.59	662.88	691.23	746.28	813.42	888.70	940.55	685.73	784.27	937.70
	2006											
	Quarter 1 - Trimestre 1	907.37	746.04	696.29	720.62	773.56	862.73	900.81	981.49	714.86	826.85	978.32
	Quarter 2 - Trimestre 2	920.14	741.00	723.54	742.16	807.01	898.96	825.13	994.39	733.98	856.21	986.55
	Quarter 3 - Trimestre 3	936.48	714.45	703.24	763.56	808.37	926.86	864.80	1,018.63	729.09	870.15	1,010.16
	Quarter 4 - Trimestre 4	961.45	769.80	730.15	737.11	855.01	886.24	874.91	1,049.81	739.75	871.40	1,042.70
	Annual - Annuel	931.38	742.72	713.20	740.56	812.99	893.00	864.84	1,011.05	729.37	856.53	1,004.43
52	Finance & insurance - Finance et assurances											
	2003											
	Quarter 1 - Trimestre 1	851.81	637.21	706.31	725.97	799.70	885.21	1,322.12	893.93	701.50	845.61	908.21
	Quarter 2 - Trimestre 2	849.87	652.56	731.75	740.76	738.50	846.30	1,157.51	901.16	720.33	792.50	911.20
	Quarter 3 - Trimestre 3	854.01	661.17	729.72	717.92	759.39	867.26	1,196.69	901.30	711.11	814.79	913.64
	Quarter 4 - Trimestre 4	870.80	697.99	744.18	758.07	776.41	915.19	1,086.37	915.51	742.18	845.42	921.67
	Annual - Annuel	856.66	661.36	728.01	735.73	768.16	878.83	1,186.75	903.06	718.64	824.83	913.73
	2004											
	Quarter 1 - Trimestre 1	879.08	653.52	750.05	781.82	842.11	933.00	1,041.05	913.75	746.56	888.36	918.75
	Quarter 2 - Trimestre 2	875.08	706.12	777.95	764.32	797.74	881.73	999.24	918.63	757.56	843.83	921.52
	Quarter 3 - Trimestre 3	856.45	694.25	732.29	736.69	755.53	827.56	966.85	913.67	726.95	794.80	915.29
	Quarter 4 - Trimestre 4	861.87	708.77	753.27	735.96	751.83	853.01	978.48	915.46	735.92	806.81	917.72

Table 11

Quarterly and Annual Estimates of Average Weekly Earnings (including overtime) by Enterprise Size of Employment, for All Employees, for Selected Industries, Canada, Provinces and Territories.

(Continued - suite)

Tableau 11

Estimations trimestrielles et annuelles de la rémunération hebdomadaire moyenne (avec surtemps), par taille d'entreprise selon l'emploi, pour l'ensemble des salariés pour une sélection d'industries, Canada, provinces et territoires.

NAICS 2002	Industry	Size - Taille										
		All Sizes - Toutes les tailles	0-4	5-19	20-49	50-99	100-299	300-499	500 +	0-49	50-299	300 +
SCIAN 2002	Industrie											
QUÉBEC												
52	Finance & insurance - Finance et assurances											
	2004											
	Annual - Annuel	\$868.13	\$690.65	\$753.39	\$754.83	\$787.39	\$872.47	\$998.67	\$915.39	\$741.79	\$833.06	\$918.33
	2005											
	Quarter 1 - Trimestre 1	858.33	717.29	769.61	761.58	833.45	905.91	1,241.30	875.33	755.78	871.00	887.68
	Quarter 2 - Trimestre 2	904.42	739.57	816.44	819.54	832.07	908.39	1,149.15	938.57	803.12	871.81	945.44
	Quarter 3 - Trimestre 3	905.57	851.88	856.76	839.81	862.95	907.78	1,094.48	924.24	847.50	886.24	929.58
	Quarter 4 - Trimestre 4	895.94	898.04	876.26	856.55	879.66	912.12	1,058.83	898.38	870.47	896.10	904.24
	Annual - Annuel	891.11	801.44	830.13	819.32	852.10	908.54	1,135.27	909.35	819.31	881.24	916.92
	2006											
	Quarter 1 - Trimestre 1	916.39	907.85	881.31	855.08	892.61	926.20	1,011.58	929.23	873.96	908.98	932.45
	Quarter 2 - Trimestre 2	934.56	936.84	891.97	869.35	885.02	926.75	1,075.91	951.47	889.04	905.50	957.87
	Quarter 3 - Trimestre 3	923.11	892.48	872.18	841.04	872.57	918.44	1,102.75	942.44	860.70	895.62	950.64
	Quarter 4 - Trimestre 4	925.19	944.05	907.10	875.02	889.28	951.28	1,078.11	927.47	897.64	919.64	934.73
	Annual - Annuel	924.86	919.69	887.65	860.15	885.00	930.48	1,070.89	937.56	880.15	907.40	943.90
53	Real estate & rental & leasing - Services immobiliers et services de location et de location à bail											
	2003											
	Quarter 1 - Trimestre 1	497.39	428.12	406.45	469.91	496.69	537.89	588.67	704.06	427.10	515.26	685.07
	Quarter 2 - Trimestre 2	506.01	450.33	413.11	505.20	505.62	560.12	553.59	709.24	445.22	532.01	679.82
	Quarter 3 - Trimestre 3	507.56	454.06	418.73	480.49	528.20	497.98	559.86	755.99	443.63	514.04	702.13
	Quarter 4 - Trimestre 4	527.75	487.53	438.13	500.19	522.49	491.65	778.92	737.89	466.81	507.76	744.71
	Annual - Annuel	509.66	454.42	419.39	489.36	512.94	522.72	608.49	725.77	445.88	517.54	702.43
	2004											
	Quarter 1 - Trimestre 1	513.56	459.29	409.12	494.42	499.79	576.31	524.62	826.23	445.16	539.25	756.99
	Quarter 2 - Trimestre 2	524.30	452.37	420.15	497.16	526.19	575.65	641.84	800.48	448.62	550.90	771.38
	Quarter 3 - Trimestre 3	522.73	465.41	412.14	481.14	522.60	544.43	599.49	809.52	444.35	532.99	761.09
	Quarter 4 - Trimestre 4	537.80	483.38	436.75	511.64	513.68	562.03	608.00	788.57	468.32	537.85	754.82
	Annual - Annuel	524.91	464.68	419.80	496.28	516.30	564.18	592.90	804.81	451.70	540.09	760.92
	2005											
	Quarter 1 - Trimestre 1	531.17	473.91	420.30	502.81	519.50	593.82	455.12	555.66	736.42
	Quarter 2 - Trimestre 2	527.27	485.17	432.94	531.55	526.10	554.66	472.71	541.17	707.28
	Quarter 3 - Trimestre 3	525.11	484.99	469.99	546.47	535.79	581.76	492.01	558.53	614.08
	Quarter 4 - Trimestre 4	530.46	498.83	475.94	543.99	546.90	566.42	498.83	556.65	611.76
	Annual - Annuel	528.50	486.07	449.83	531.23	532.44	573.67	479.92	553.14	669.49
	2006											
	Quarter 1 - Trimestre 1	527.89	484.35	465.68	530.08	548.87	608.15	598.78	631.94	486.20	577.39	624.74
	Quarter 2 - Trimestre 2	547.20	506.04	490.75	561.01	571.48	589.45	604.21	654.34	511.70	580.70	643.63
	Quarter 3 - Trimestre 3	559.12	521.72	502.24	567.15	577.06	597.84	592.83	680.53	523.72	587.45	663.86
	Quarter 4 - Trimestre 4	559.86	534.33	504.17	582.14	581.01	561.33	590.04	655.09	531.43	570.36	649.22
	Annual - Annuel	548.61	511.70	490.78	560.32	569.60	587.72	597.72	655.24	513.41	578.84	645.00
54	Professional, scientific & technical services - Services professionnels, scientifiques et techniques											
	2003											
	Quarter 1 - Trimestre 1	819.13	629.32	673.10	845.41	918.59	949.14	983.78	929.00	702.97	935.24	936.58
	Quarter 2 - Trimestre 2	819.58	645.18	681.77	826.05	917.50	920.95	881.49	963.66	707.33	919.37	951.29
	Quarter 3 - Trimestre 3	808.43	633.09	673.72	828.14	892.49	908.08	910.08	942.53	701.03	900.84	937.76
	Quarter 4 - Trimestre 4	818.15	665.83	701.97	849.68	928.54	918.52	981.61	889.64	729.10	923.01	902.45
	Annual - Annuel	816.35	643.20	682.70	837.24	914.20	924.10	938.77	930.76	710.08	919.58	931.91
	2004											
	Quarter 1 - Trimestre 1	814.23	632.03	686.07	850.64	968.24	915.83	999.85	896.98	709.49	939.76	910.65
	Quarter 2 - Trimestre 2	816.18	662.60	698.25	872.66	891.90	913.40	949.49	896.39	732.29	902.93	903.25
	Quarter 3 - Trimestre 3	818.24	667.85	705.54	841.51	864.53	851.80	1,057.11	936.57	728.22	857.60	950.27
	Quarter 4 - Trimestre 4	828.06	682.23	710.68	841.48	913.28	889.27	886.04	949.26	734.95	900.52	941.68
	Annual - Annuel	819.16	661.12	700.18	851.61	908.73	891.64	972.49	918.85	726.31	899.61	925.51
	2005											
	Quarter 1 - Trimestre 1	833.50	657.37	716.02	854.50	956.20	891.85	847.25	967.64	730.68	919.77	954.15
	Quarter 2 - Trimestre 2	847.75	682.73	726.65	878.66	925.00	905.64	833.40	983.61	749.88	914.32	967.00
	Quarter 3 - Trimestre 3	853.40	701.96	742.80	875.01	901.67	898.77	994.07	970.58	762.83	900.09	973.07
	Quarter 4 - Trimestre 4	858.50	735.57	765.56	893.81	904.37	908.51	996.02	936.67	788.13	906.69	943.91
	Annual - Annuel	848.44	694.50	737.90	875.70	921.20	901.22	919.66	964.67	758.06	910.09	959.60
	2006											
	Quarter 1 - Trimestre 1	861.18	726.34	773.70	902.29	913.97	908.93	997.93	937.16	789.51	911.00	944.62
	Quarter 2 - Trimestre 2	862.69	730.93	770.79	898.23	918.66	898.00	1,021.15	947.10	789.21	906.23	955.50
	Quarter 3 - Trimestre 3	879.63	739.58	768.56	911.81	931.47	930.68	1,108.75	968.97	796.14	931.01	983.63
	Quarter 4 - Trimestre 4	884.21	757.10	785.64	907.40	937.58	932.49	1,024.01	964.15	807.30	934.74	971.33
	Annual - Annuel	871.98	738.36	774.63	904.99	925.84	917.20	1,035.26	954.47	795.52	920.82	963.79

Table 11

Quarterly and Annual Estimates of Average Weekly Earnings (including overtime) by Enterprise Size of Employment, for All Employees, for Selected Industries, Canada, Provinces and Territories.

(Continued - suite)

Tableau 11

Estimations trimestrielles et annuelles de la rémunération hebdomadaire moyenne (avec surtemps), par taille d'entreprise selon l'emploi, pour l'ensemble des salariés pour une sélection d'industries, Canada, provinces et territoires.

NAICS 2002	Industry	Size - Taille										
		All Sizes - Toutes les tailles	0-4	5-19	20-49	50-99	100-299	300-499	500 +	0-49	50-299	300 +
QUÉBEC												
55	Management of companies & enterprises - Gestion de sociétés et d'entreprises											
	2003											
	Quarter 1 - Trimestre 1	\$874.63	\$1,023.31	\$1,065.56	\$992.86	\$721.28	\$989.85	\$1,029.17	\$843.46	\$772.37
	Quarter 2 - Trimestre 2	861.33	1,084.64	946.92	1,044.92	703.46	902.18	1,021.78	808.83	774.46
	Quarter 3 - Trimestre 3	866.12	1,053.26	905.94	924.43	755.24	837.72	959.75	799.10	823.12
	Quarter 4 - Trimestre 4	891.89	1,224.64	1,111.61	979.96	865.37	780.92	1,111.49	817.66	776.69
	Annual - Annuel	873.49	1,095.69	1,006.94	985.98	754.56	877.81	1,030.15	818.33	786.74
	2004											
	Quarter 1 - Trimestre 1	870.15	1,162.80	1,022.73	941.76	1,044.53
	Quarter 2 - Trimestre 2	896.22	1,139.83	1,126.82	1,020.39	1,098.66
	Quarter 3 - Trimestre 3	888.36	1,144.03	986.30	965.57	1,030.07
	Quarter 4 - Trimestre 4	895.31	1,244.25	1,090.59	997.31	1,112.01
	Annual - Annuel	887.61	1,172.51	1,057.34	981.11	1,071.41
	2005											
	Quarter 1 - Trimestre 1	897.48	1,154.39	1,099.96	977.29	1,080.76	681.81	837.13
	Quarter 2 - Trimestre 2	915.77	1,267.82	1,164.01	1,063.67	1,165.12	703.12	812.26
	Quarter 3 - Trimestre 3	880.00	1,014.57	918.84	884.85	935.20	746.97	871.01
	Quarter 4 - Trimestre 4	889.38	1,028.99	918.00	933.86	954.23	796.59	869.91
	Annual - Annuel	895.68	1,120.13	1,021.26	962.65	1,032.38	732.10	847.20
	2006											
	Quarter 1 - Trimestre 1	935.93	1,117.33	973.86	973.72	897.61	821.10	1,010.59	859.34	909.88
	Quarter 2 - Trimestre 2	944.85	1,197.95	942.80	997.08	845.90	809.39	1,026.41	826.99	925.75
	Quarter 3 - Trimestre 3	960.80	1,231.24	973.83	1,067.76	757.79	767.82	1,071.72	762.66	946.43
	Quarter 4 - Trimestre 4	965.48	1,244.94	973.55	1,052.82	841.13	816.87	1,071.77	830.95	938.23
	Annual - Annuel	951.80	1,197.75	965.89	1,021.67	830.98	802.04	1,044.90	817.07	930.01
56	Admin. & support, waste managemt. & remediation services - Services admin., soutien, gestion des déchets, assainissem.											
	2003											
	Quarter 1 - Trimestre 1	511.58	504.16	496.96	520.98	518.18	500.01	\$579.29	\$504.27	507.03	506.96	519.68
	Quarter 2 - Trimestre 2	515.39	514.40	497.73	528.70	532.15	531.51	537.15	497.09	511.96	531.77	505.64
	Quarter 3 - Trimestre 3	511.94	512.33	512.60	500.82	538.35	493.23	555.87	507.81	508.46	511.73	516.00
	Quarter 4 - Trimestre 4	519.44	522.26	523.69	510.67	496.41	502.17	617.33	521.64	518.83	499.85	536.11
	Annual - Annuel	514.59	513.40	507.72	515.10	521.67	506.68	569.48	507.95	511.58	512.67	519.34
	2004											
	Quarter 1 - Trimestre 1	512.39	513.14	489.96	489.61	484.65	522.65	576.10	525.21	494.82	507.60	533.96
	Quarter 2 - Trimestre 2	535.43	547.08	520.59	520.17	526.31	545.06	595.76	531.65	525.93	538.00	543.46
	Quarter 3 - Trimestre 3	532.73	544.68	536.14	525.65	507.76	543.32	540.02	532.00	534.43	529.63	533.35
	Quarter 4 - Trimestre 4	532.18	554.17	544.19	530.80	534.84	511.55	550.86	528.04	542.05	520.29	531.64
	Annual - Annuel	528.49	540.84	523.13	516.85	513.39	530.66	566.29	529.28	524.90	524.05	535.58
	2005											
	Quarter 1 - Trimestre 1	537.18	550.64	530.08	510.84	539.87	571.89	603.16	513.64	528.07	560.22	529.09
	Quarter 2 - Trimestre 2	551.81	560.31	531.77	536.54	532.06	572.08	658.60	537.43	540.04	556.82	559.60
	Quarter 3 - Trimestre 3	558.69	554.28	544.76	545.44	561.94	558.14	586.61	565.37	547.01	559.51	569.37
	Quarter 4 - Trimestre 4	563.05	563.80	568.24	546.38	557.16	562.58	612.10	555.77	559.80	560.53	567.52
	Annual - Annuel	553.07	557.35	544.19	535.29	547.80	566.00	614.63	543.66	544.04	559.25	557.06
	2006											
	Quarter 1 - Trimestre 1	564.91	551.56	549.29	544.64	563.88	571.66	671.69	549.76	548.25	568.88	576.27
	Quarter 2 - Trimestre 2	568.75	575.57	550.21	543.34	553.02	556.99	694.49	560.54	553.33	555.52	591.55
	Quarter 3 - Trimestre 3	569.73	572.95	562.86	550.34	570.73	560.86	685.23	556.14	560.78	564.38	581.11
	Quarter 4 - Trimestre 4	592.70	589.23	586.78	580.41	586.47	592.95	725.69	571.33	585.26	590.60	600.01
	Annual - Annuel	574.14	572.81	562.22	554.44	568.43	570.47	693.96	559.79	561.98	569.73	587.48
61	Educational services - Services d'enseignement											
	2003											
	Quarter 1 - Trimestre 1	721.86	498.28	433.97	528.75	563.56	701.66	755.03	741.43	488.09	657.70	741.94
	Quarter 2 - Trimestre 2	749.33	513.09	443.46	562.66	611.31	760.08	831.54	764.66	510.20	712.12	766.94
	Quarter 3 - Trimestre 3	778.02	521.45	467.06	581.56	686.25	780.92	877.31	794.26	530.08	751.57	798.55
	Quarter 4 - Trimestre 4	721.25	576.60	448.43	544.46	593.87	714.75	765.23	737.43	511.84	679.39	738.30
	Annual - Annuel	740.85	526.94	447.80	553.77	610.57	737.20	810.61	757.49	509.75	697.86	759.50
	2004											
	Quarter 1 - Trimestre 1	731.43	590.43	433.06	541.08	573.04	694.40	782.92	751.22	504.40	656.55	752.24
	Quarter 2 - Trimestre 2	749.04	570.43	457.96	580.52	645.12	709.56	802.40	765.69	531.14	689.86	766.95
	Quarter 3 - Trimestre 3	797.10	556.56	521.87	607.37	719.70	737.76	874.65	816.42	566.49	732.90	819.08
	Quarter 4 - Trimestre 4	749.08	608.09	460.59	554.79	661.54	711.35	751.73	767.35	524.34	697.43	766.91
	Annual - Annuel	754.76	580.97	466.94	570.17	644.03	712.55	806.98	773.00	530.96	692.52	774.17
	2005											
	Quarter 1 - Trimestre 1	756.20	604.83	480.54	583.21	628.68	700.91	793.35	775.20	546.87	679.27	775.78
	Quarter 2 - Trimestre 2	762.16	642.47	511.18	596.17	684.01	751.06	783.47	776.19	570.16	731.16	776.42
	Quarter 3 - Trimestre 3	805.72	579.90	579.77	661.20	739.52	791.45	874.13	819.15	616.58	777.48	821.95
	Quarter 4 - Trimestre 4	732.34	608.79	535.64	595.42	661.51	716.45	786.13	743.54	574.00	701.10	745.03
	Annual - Annuel	761.97	608.99	526.10	608.12	674.64	738.10	812.91	776.18	576.42	719.90	777.52

Table 11

Quarterly and Annual Estimates of Average Weekly Earnings (including overtime) by Enterprise Size of Employment, for All Employees, for Selected Industries, Canada, Provinces and Territories.

(Continued - suite)

Tableau 11

Estimations trimestrielles et annuelles de la rémunération hebdomadaire moyenne (avec surtemps), par taille d'entreprise selon l'emploi, pour l'ensemble des salariés pour une sélection d'industries, Canada, provinces et territoires.

NAICS 2002	Industry	Size - Taille										
		All Sizes - Toutes les tailles	0-4	5-19	20-49	50-99	100-299	300-499	500 +	0-49	50-299	300 +
SCIAN 2002	Industrie											
QUÉBEC												
61	Educational services - Services d'enseignement											
	2006											
	Quarter 1 - Trimestre 1	\$741.96	\$609.14	\$527.18	\$605.60	\$651.56	\$716.52	\$809.58	\$754.62	\$574.57	\$696.99	\$756.52
	Quarter 2 - Trimestre 2	769.00	639.25	538.44	612.80	689.85	773.64	836.80	780.15	586.36	747.76	782.06
	Quarter 3 - Trimestre 3	809.25	581.08	558.25	661.26	732.53	811.89	904.10	821.62	609.17	790.77	825.54
	Quarter 4 - Trimestre 4	748.87	590.03	503.64	572.46	656.02	733.75	802.70	763.11	547.72	710.04	764.44
	Annual - Annuel	765.28	604.98	531.58	612.45	679.16	757.45	840.21	777.65	579.13	734.26	779.95
62	Health care & social assistance - Soins de santé et assistance sociale											
	2003											
	Quarter 1 - Trimestre 1	586.80	452.57	415.98	402.18	465.89	611.16	670.36	672.42	419.50	567.69	672.05
	Quarter 2 - Trimestre 2	586.12	465.37	423.17	402.48	449.60	621.71	680.05	663.69	426.19	566.28	666.52
	Quarter 3 - Trimestre 3	592.23	467.88	432.10	413.27	464.40	621.13	679.19	668.74	434.13	570.92	670.53
	Quarter 4 - Trimestre 4	596.04	478.65	441.31	415.01	475.27	635.44	696.86	667.24	440.96	585.16	672.20
	Annual - Annuel	590.33	466.28	428.02	408.40	463.74	622.47	681.46	667.98	430.25	572.63	670.31
	2004											
	Quarter 1 - Trimestre 1	597.69	480.67	438.24	422.26	479.09	625.58	674.42	677.95	442.53	579.90	677.35
	Quarter 2 - Trimestre 2	612.22	502.24	462.22	432.59	475.36	638.22	689.59	691.24	461.33	585.83	690.95
	Quarter 3 - Trimestre 3	607.19	515.25	455.48	429.63	472.68	629.53	686.53	682.03	460.08	575.66	682.77
	Quarter 4 - Trimestre 4	609.18	519.81	470.82	436.74	468.06	637.10	688.48	682.15	470.13	578.33	683.18
	Annual - Annuel	606.61	504.49	456.73	430.41	473.74	632.51	684.80	683.35	458.60	579.99	683.59
	2005											
	Quarter 1 - Trimestre 1	616.00	508.89	477.33	447.11	471.59	626.47	706.13	692.83	474.01	566.99	694.63
	Quarter 2 - Trimestre 2	624.75	516.80	499.76	458.57	468.68	624.77	694.99	702.71	489.51	563.38	701.71
	Quarter 3 - Trimestre 3	639.86	518.12	526.62	498.11	517.94	644.57	694.42	707.58	514.69	595.60	705.97
	Quarter 4 - Trimestre 4	635.60	522.03	520.75	488.14	493.64	645.98	702.82	704.34	509.90	587.16	704.16
	Annual - Annuel	629.20	516.38	506.18	473.51	487.93	635.43	699.58	702.03	497.14	578.26	701.72
	2006											
	Quarter 1 - Trimestre 1	626.49	510.31	503.37	463.00	486.20	662.96	720.98	694.72	490.76	594.18	697.86
	Quarter 2 - Trimestre 2	624.12	517.73	508.60	469.67	484.82	641.83	695.97	692.77	496.75	580.19	693.10
	Quarter 3 - Trimestre 3	632.69	527.24	510.96	480.19	476.91	619.41	739.99	708.84	502.80	552.46	711.78
	Quarter 4 - Trimestre 4	661.90	540.02	522.16	495.24	496.89	632.74	728.14	755.21	516.10	570.49	752.67
	Annual - Annuel	636.31	524.02	511.28	477.32	486.18	639.94	720.57	712.96	501.71	574.15	713.75
71	Arts, entertainment & recreation - Arts, spectacles et loisirs											
	2003											
	Quarter 1 - Trimestre 1	431.17	498.73	338.28	314.74	321.50	361.51	356.51	343.24	570.60
	Quarter 2 - Trimestre 2	438.67	497.42	333.96	314.99	328.62	403.31	351.79	367.70	635.69
	Quarter 3 - Trimestre 3	427.34	468.68	328.04	326.99	322.54	379.16	348.78	352.48	607.22
	Quarter 4 - Trimestre 4	437.55	494.60	335.61	311.46	303.76	368.43	353.17	337.41	643.64
	Annual - Annuel	433.43	489.41	333.79	317.65	319.51	379.25	352.33	351.07	612.61
	2004											
	Quarter 1 - Trimestre 1	431.94	487.68	342.25	297.53	325.29	356.42	267.32	659.34	351.95	341.93	584.85
	Quarter 2 - Trimestre 2	449.17	495.14	337.70	320.72	354.87	393.00	389.87	702.00	356.48	374.81	670.40
	Quarter 3 - Trimestre 3	449.13	494.40	358.03	344.75	342.10	414.68	341.76	688.10	371.86	380.60	628.77
	Quarter 4 - Trimestre 4	450.47	533.72	360.21	325.39	327.42	444.92	378.37	703.98	373.62	390.24	671.97
	Annual - Annuel	445.51	502.75	349.93	324.41	338.91	404.83	327.58	687.25	364.07	373.86	634.85
	2005											
	Quarter 1 - Trimestre 1	447.30	516.69	363.77	329.83	334.65	408.36	312.63	635.07	380.87	368.69	581.38
	Quarter 2 - Trimestre 2	461.07	494.75	352.03	337.29	340.41	430.25	385.71	734.18	369.97	385.17	704.32
	Quarter 3 - Trimestre 3	453.61	494.99	349.64	365.89	356.77	392.98	395.74	703.58	379.47	375.04	650.25
	Quarter 4 - Trimestre 4	467.13	536.69	362.07	339.74	349.62	399.29	289.28	736.79	381.33	375.33	708.36
	Annual - Annuel	457.24	510.25	356.52	344.71	346.47	406.64	352.83	700.87	377.81	376.42	656.53
	2006											
	Quarter 1 - Trimestre 1	454.48	541.13	361.50	316.47	346.92	380.07	287.18	651.57	376.09	365.38	609.04
	Quarter 2 - Trimestre 2	460.78	497.13	359.44	336.66	352.00	421.21	479.45	690.76	374.55	386.99	681.56
	Quarter 3 - Trimestre 3	457.36	531.18	358.07	357.70	375.66	393.70	405.76	667.86	383.63	385.23	650.08
	Quarter 4 - Trimestre 4	469.10	553.46	374.27	349.66	368.27	418.61	412.88	695.78	395.24	391.29	660.93
	Annual - Annuel	460.28	529.99	363.22	341.72	362.24	402.34	372.78	675.05	382.53	382.84	648.35
72	Accommodation & food services - Hébergement et services de restauration											
	2003											
	Quarter 1 - Trimestre 1	269.56	257.92	242.62	251.07	269.35	299.31	381.67	341.35	247.61	282.29	347.45
	Quarter 2 - Trimestre 2	277.27	266.93	253.64	262.48	280.62	292.13	361.14	350.46	258.64	285.70	352.39
	Quarter 3 - Trimestre 3	287.02	285.77	266.41	273.23	287.52	302.07	385.12	347.55	271.08	293.83	354.86
	Quarter 4 - Trimestre 4	284.30	276.71	261.42	268.59	276.93	300.60	387.79	369.28	266.28	287.38	372.88
	Annual - Annuel	279.67	272.16	256.20	264.10	278.89	298.56	378.74	351.52	261.14	287.49	356.42
	2004											
	Quarter 1 - Trimestre 1	272.85	269.10	245.86	254.77	267.13	293.48	294.54	390.37	251.60	278.29	370.32
	Quarter 2 - Trimestre 2	291.59	283.42	264.99	276.09	292.33	319.94	347.43	379.66	271.49	303.86	373.12

Table 11

Quarterly and Annual Estimates of Average Weekly Earnings (including overtime) by Enterprise Size of Employment, for All Employees, for Selected Industries, Canada, Provinces and Territories.

(Continued - suite)

Tableau 11

Estimations trimestrielles et annuelles de la rémunération hebdomadaire moyenne (avec surtemps), par taille d'entreprise selon l'emploi, pour l'ensemble des salariés pour une sélection d'industries, Canada, provinces et territoires.

NAICS 2002	Industry	Size - Taille										
		All Sizes - Toutes les tailles	0-4	5-19	20-49	50-99	100-299	300-499	500 +	0-49	50-299	300 +
SCIAN 2002	Industrie											
QUÉBEC												
72	Accommodation & food services - Hébergement et services de restauration											
	2004											
	Quarter 3 - Trimestre 3	\$300.03	\$300.21	\$275.27	\$286.86	\$300.55	\$328.08	\$355.26	\$368.04	\$282.69	\$312.18	\$365.26
	Quarter 4 - Trimestre 4	282.46	287.20	259.84	265.11	275.64	303.68	357.64	362.19	264.59	287.31	361.32
	Annual - Annuel	287.14	286.04	261.78	271.17	284.49	311.89	339.25	374.67	268.04	296.00	367.39
	2005											
	Quarter 1 - Trimestre 1	283.43	283.24	263.67	272.31	279.54	293.03	307.94	363.89	269.20	285.34	352.39
	Quarter 2 - Trimestre 2	293.25	288.96	271.18	280.17	293.93	311.97	343.69	363.76	276.86	301.49	359.30
	Quarter 3 - Trimestre 3	301.73	299.18	280.82	290.65	307.99	316.60	338.16	364.15	286.97	311.60	358.70
	Quarter 4 - Trimestre 4	292.50	285.64	271.59	278.79	289.65	311.00	364.91	367.43	276.25	298.49	366.85
	Annual - Annuel	292.99	289.54	271.98	280.74	293.41	308.52	339.58	364.77	277.55	299.76	359.32
	2006											
	Quarter 1 - Trimestre 1	286.59	277.03	263.16	273.49	287.94	306.70	336.84	369.17	268.90	295.60	362.86
	Quarter 2 - Trimestre 2	294.26	297.81	271.27	279.47	293.52	311.94	330.21	380.82	277.08	301.17	371.16
	Quarter 3 - Trimestre 3	315.38	323.92	294.32	302.58	317.09	339.03	363.19	374.90	300.43	326.41	372.69
	Quarter 4 - Trimestre 4	317.09	334.22	295.67	299.88	315.63	334.60	358.51	396.11	300.92	323.62	388.13
	Annual - Annuel	303.68	307.08	281.39	289.34	303.99	323.88	347.56	380.24	287.14	312.30	373.81
81	Other services (except public administration) - Autres services, sauf les administrations publiques											
	2003											
	Quarter 1 - Trimestre 1	480.39	443.38	468.91	499.32	546.59	541.55	507.10	499.94	466.43	544.30	502.55
	Quarter 2 - Trimestre 2	489.30	450.05	476.71	509.29	556.87	574.64	503.86	497.93	474.04	565.35	499.74
	Quarter 3 - Trimestre 3	496.54	452.13	477.23	524.64	554.85	546.66	525.13	580.94	477.82	550.52	561.99
	Quarter 4 - Trimestre 4	504.62	460.11	485.10	533.39	561.05	591.37	481.84	567.17	486.75	576.46	539.05
	Annual - Annuel	492.85	451.48	477.01	517.09	554.89	564.26	504.76	536.88	476.34	559.51	526.12
	2004											
	Quarter 1 - Trimestre 1	499.17	455.76	478.67	521.26	574.14	541.54	489.61	597.91	479.97	557.26	566.54
	Quarter 2 - Trimestre 2	518.54	464.31	496.38	556.85	634.83	556.99	535.28	590.29	497.58	593.68	576.91
	Quarter 3 - Trimestre 3	518.98	474.25	495.63	545.99	623.32	574.76	542.95	558.59	499.65	596.92	554.96
	Quarter 4 - Trimestre 4	518.37	475.74	490.82	541.08	628.60	554.56	682.04	563.53	496.38	588.39	584.72
	Annual - Annuel	513.90	467.48	490.43	541.49	615.43	557.41	551.39	576.63	493.51	584.47	570.68
	2005											
	Quarter 1 - Trimestre 1	521.57	470.65	493.11	562.82	616.07	524.25	721.47	585.85	500.08	568.19	613.02
	Quarter 2 - Trimestre 2	538.32	484.86	514.57	570.13	634.47	551.47	698.34	610.66	516.70	590.14	625.29
	Quarter 3 - Trimestre 3	535.27	478.25	512.38	566.20	625.27	563.27	675.97	615.98	512.61	590.59	624.63
	Quarter 4 - Trimestre 4	536.00	487.28	516.05	547.10	620.98	587.81	686.62	579.47	513.56	602.64	601.62
	Annual - Annuel	532.90	480.26	509.24	561.53	624.27	557.92	696.77	598.14	510.83	588.28	615.90
	2006											
	Quarter 1 - Trimestre 1	536.80	489.08	507.10	557.24	605.66	589.94	705.72	603.34	511.46	597.03	622.60
	Quarter 2 - Trimestre 2	548.07	494.79	522.23	566.71	601.89	602.88	713.61	622.45	523.44	602.45	641.63
	Quarter 3 - Trimestre 3	552.53	495.10	531.42	579.41	624.70	597.22	662.31	629.57	529.88	608.90	634.97
	Quarter 4 - Trimestre 4	562.72	518.19	543.20	571.43	608.13	625.60	621.08	645.84	541.47	617.97	640.84
	Annual - Annuel	550.05	499.30	526.03	568.89	610.04	604.03	678.26	624.38	526.65	606.65	634.69
91	Public administration - Administrations publiques											
	2003											
	Quarter 1 - Trimestre 1	838.36	562.32	462.64	497.32	668.82	726.49	718.04	890.71	486.15	708.25	882.47
	Quarter 2 - Trimestre 2	867.04	624.49	510.01	537.72	721.78	781.23	741.20	912.78	531.63	762.59	905.64
	Quarter 3 - Trimestre 3	874.44	631.13	516.22	549.21	697.95	772.77	763.80	922.21	539.68	751.78	916.40
	Quarter 4 - Trimestre 4	893.86	659.84	552.50	555.92	747.60	833.84	821.49	934.86	561.02	809.68	931.03
	Annual - Annuel	868.71	617.66	510.27	535.59	708.44	779.83	756.77	915.45	529.79	758.63	909.13
	2004											
	Quarter 1 - Trimestre 1	909.67	597.91	500.27	526.76	676.77	776.18	792.50	968.19	520.55	747.29	961.93
	Quarter 2 - Trimestre 2	890.09	605.83	487.80	526.79	691.28	770.34	777.20	943.11	516.24	747.50	936.95
	Quarter 3 - Trimestre 3	880.89	636.88	480.77	544.22	697.01	757.20	753.40	932.82	521.83	739.92	927.03
	Quarter 4 - Trimestre 4	895.50	623.93	497.13	529.37	721.39	761.37	840.83	945.82	522.13	749.96	942.35
	Annual - Annuel	893.91	616.10	491.39	531.64	696.11	766.18	790.45	947.32	520.18	746.00	941.91
	2005											
	Quarter 1 - Trimestre 1	906.31	611.88	494.83	556.01	741.07	767.25	832.67	955.68	531.57	759.73	951.83
	Quarter 2 - Trimestre 2	901.03	629.69	502.58	555.82	709.38	805.29	855.65	946.64	536.95	776.53	943.87
	Quarter 3 - Trimestre 3	911.36	704.84	631.13	664.14	757.26	815.28	834.47	950.51	652.16	798.40	945.85
	Quarter 4 - Trimestre 4	931.20	727.69	649.29	661.53	778.41	832.02	867.63	970.51	660.64	815.49	966.64
	Annual - Annuel	912.52	666.60	570.65	613.28	746.88	805.10	847.65	955.80	597.73	787.84	952.02
	2006											
	Quarter 1 - Trimestre 1	942.69	677.60	594.88	626.64	732.64	811.89	862.34	990.49	615.91	787.03	985.57
	Quarter 2 - Trimestre 2	942.74	704.30	602.34	627.42	736.73	820.22	889.04	987.22	621.72	796.28	984.18
	Quarter 3 - Trimestre 3	936.67	686.42	597.84	631.45	723.05	773.20	848.32	991.00	620.09	759.90	985.69
	Quarter 4 - Trimestre 4	940.48	685.06	608.85	626.94	762.89	807.41	849.06	990.97	623.08	794.60	985.18
	Annual - Annuel	940.62	688.21	600.99	628.19	738.91	801.59	860.97	989.89	620.25	783.60	985.14

Table 11

Quarterly and Annual Estimates of Average Weekly Earnings (including overtime) by Enterprise Size of Employment, for All Employees, for Selected Industries, Canada, Provinces and Territories.

(Continued - suite)

Tableau 11

Estimations trimestrielles et annuelles de la rémunération hebdomadaire moyenne (avec surtemps), par taille d'entreprise selon l'emploi, pour l'ensemble des salariés pour une sélection d'industries, Canada, provinces et territoires.

NAICS 2002	Industry	Size - Taille										
		All Sizes - Toutes les tailles	0-4	5-19	20-49	50-99	100-299	300-499	500 +	0-49	50-299	300 +
QUÉBEC												
11-91N Industrial aggregate (excluding unclassified) - Ensemble des industries sauf les entreprises non classifiées												
	2003											
	Quarter 1 - Trimestre 1	\$648.72	\$503.21	\$485.13	\$531.25	\$582.93	\$648.52	\$716.56	\$775.22	\$504.93	\$619.88	\$769.46
	Quarter 2 - Trimestre 2	654.63	515.81	497.26	543.36	589.06	653.68	702.63	782.68	517.31	625.24	774.67
	Quarter 3 - Trimestre 3	656.64	521.95	503.07	544.13	593.07	644.81	719.96	789.35	521.48	621.90	782.02
	Quarter 4 - Trimestre 4	661.51	535.45	514.46	555.72	601.93	663.33	723.35	776.15	533.44	636.16	771.00
	Annual - Annuel	655.43	519.32	500.04	543.76	591.91	652.60	715.60	780.80	519.41	625.86	774.25
	2004											
	Quarter 1 - Trimestre 1	661.12	521.97	496.16	545.21	589.72	659.55	714.72	788.70	518.77	628.54	781.60
	Quarter 2 - Trimestre 2	670.69	534.78	515.25	568.60	612.86	667.71	717.01	792.37	538.10	643.41	785.00
	Quarter 3 - Trimestre 3	671.72	550.50	518.91	564.23	609.20	664.20	730.04	796.87	541.38	639.87	790.07
	Quarter 4 - Trimestre 4	670.11	554.87	520.98	563.37	608.60	668.35	721.61	786.41	543.01	641.90	780.43
	Annual - Annuel	668.48	540.74	513.05	560.59	605.29	665.02	720.94	791.06	535.53	638.56	784.27
	2005											
	Quarter 1 - Trimestre 1	673.12	546.37	518.81	566.14	609.74	670.15	728.49	789.28	541.26	643.22	783.87
	Quarter 2 - Trimestre 2	684.91	560.18	536.61	583.34	619.10	681.47	733.71	802.63	558.09	653.57	796.52
	Quarter 3 - Trimestre 3	694.22	575.61	558.54	599.95	633.61	690.67	739.37	808.31	576.85	665.09	801.77
	Quarter 4 - Trimestre 4	692.33	585.94	566.77	601.53	631.45	689.04	738.70	793.87	583.05	663.46	788.91
	Annual - Annuel	686.26	567.18	545.58	588.14	623.70	683.03	735.15	798.49	565.16	656.54	792.75
	2006											
	Quarter 1 - Trimestre 1	693.71	584.68	556.38	592.97	629.59	693.00	746.66	798.63	575.19	664.91	793.99
	Quarter 2 - Trimestre 2	702.12	607.21	565.44	600.76	636.72	696.84	759.49	809.48	586.47	669.95	804.98
	Quarter 3 - Trimestre 3	706.66	611.03	572.10	607.80	642.20	699.67	771.89	815.91	592.80	673.74	811.88
	Quarter 4 - Trimestre 4	710.32	620.01	579.84	613.44	646.71	703.35	769.17	810.74	600.16	677.80	807.07
	Annual - Annuel	703.28	605.80	568.53	603.92	638.97	698.26	761.87	808.70	588.79	671.69	804.50
ONTARIO												
11 Forestry, logging & support - Foresterie, exploitation et soutien												
	2003											
	Quarter 1 - Trimestre 1	901.03	724.57	754.44	944.70	787.43	822.39	1,113.78
	Quarter 2 - Trimestre 2	872.44	694.68	698.91	871.11	736.15	801.64	1,069.84
	Quarter 3 - Trimestre 3	915.69	720.79	755.37	917.46	784.21	833.80	1,111.94
	Quarter 4 - Trimestre 4	903.46	735.55	780.14	908.77	795.57	865.30	1,096.59
	Annual - Annuel	898.78	719.20	748.18	911.88	776.83	830.92	1,098.01
	2004											
	Quarter 1 - Trimestre 1	901.63	714.34	753.04	917.55	772.46	893.32	1,135.90
	Quarter 2 - Trimestre 2	877.04	697.96	735.67	898.40	755.59	901.73	1,046.02
	Quarter 3 - Trimestre 3	873.11	725.72	751.44	936.72	784.31	897.46	991.46
	Quarter 4 - Trimestre 4	915.60	738.37	807.30	1,038.01	829.80	916.99	1,062.02
	Annual - Annuel	891.45	719.60	762.94	949.19	786.54	902.11	1,053.45
	2005											
	Quarter 1 - Trimestre 1	937.95	735.23	824.80	1,044.75	838.54	964.48	1,134.14
	Quarter 2 - Trimestre 2	904.93	715.58	809.54	930.55	802.01	884.58	1,074.48
	Quarter 3 - Trimestre 3	888.96	771.95	811.79	902.07	820.54	876.34	1,011.51
	Quarter 4 - Trimestre 4	921.69	849.81	879.83	917.76	876.71	918.39	1,016.20
	Annual - Annuel	912.60	768.95	832.42	945.96	834.94	908.64	1,057.04
	2006											
	Quarter 1 - Trimestre 1	947.19	863.42	892.96	941.39	893.48	955.57	1,055.34
	Quarter 2 - Trimestre 2	927.46	822.76	864.10	892.46	852.32	876.27	1,053.52
	Quarter 3 - Trimestre 3	915.65	817.16	842.08	853.30	835.37	831.39	1,073.15
	Quarter 4 - Trimestre 4	924.30	840.29	867.40	854.97	853.84	881.98	1,089.47
	Annual - Annuel	928.27	836.36	866.87	886.20	859.28	881.05	1,067.50
21 Mining & oil & gas extraction - Extraction minière et extraction de pétrole et de gaz												
	2003											
	Quarter 1 - Trimestre 1	1,099.33	834.26	773.20	948.66	850.27	1,084.11	1,158.39
	Quarter 2 - Trimestre 2	1,101.01	854.59	839.79	958.78	886.09	1,083.74	1,157.29
	Quarter 3 - Trimestre 3	1,119.32	926.18	837.29	989.77	905.77	1,045.78	1,193.66
	Quarter 4 - Trimestre 4	1,127.87	914.19	825.63	914.54	874.65	1,050.98	1,209.39
	Annual - Annuel	1,112.22	881.58	821.63	952.34	880.15	1,065.00	1,180.03
	2004											
	Quarter 1 - Trimestre 1	1,148.55	931.60	775.06	833.08	824.95	1,121.03	1,220.91
	Quarter 2 - Trimestre 2	1,103.86	992.06	840.15	992.23	912.97	1,009.90	1,170.78
	Quarter 3 - Trimestre 3	1,135.30	972.38	903.75	942.02	925.98	1,030.90	1,203.98
	Quarter 4 - Trimestre 4	1,114.22	949.91	932.12	997.97	959.37	1,093.80	1,153.26
	Annual - Annuel	1,125.19	959.94	867.38	946.35	908.99	1,061.69	1,186.94
	2005											
	Quarter 1 - Trimestre 1	1,100.56	925.88	806.07	891.22	856.72	1,104.83	1,147.75
	Quarter 2 - Trimestre 2	1,082.22	1,011.63	829.50	934.65	899.14	1,011.26	1,137.48

Table 11

Quarterly and Annual Estimates of Average Weekly Earnings
(including overtime) by Enterprise Size of Employment, for
All Employees, for Selected Industries, Canada, Provinces
and Territories.

(Continued - suite)

Tableau 11

Estimations trimestrielles et annuelles de la rémunération
hebdomadaire moyenne (avec surtemps), par taille d'entreprise
selon l'emploi, pour l'ensemble des salariés pour une sélection
d'industries, Canada, provinces et territoires.

NAICS 2002	Industry	Size - Taille										
		All Sizes - Toutes les tailles	0-4	5-19	20-49	50-99	100-299	300-499	500 +	0-49	50-299	300 +
ONTARIO												
21	Mining & oil & gas extraction - Extraction minière et extraction de pétrole et de gaz											
	2005											
	Quarter 3 - Trimestre 3	\$1,086.04	\$1,050.86	\$950.24	\$977.81	\$976.58	\$1,069.31	\$1,112.81
	Quarter 4 - Trimestre 4	1,109.27	1,031.32	976.11	1,105.69	1,032.89	1,116.26	1,122.97
	Annual - Annuel	1,094.39	1,004.80	893.03	980.96	944.32	1,074.50	1,129.66
	2006											
	Quarter 1 - Trimestre 1	1,106.11	1,054.03	967.87	946.86	977.91	1,149.14	1,120.43
	Quarter 2 - Trimestre 2	1,110.39	1,041.02	934.00	1,012.21	979.87	1,055.70	1,149.07
	Quarter 3 - Trimestre 3	1,076.80	985.68	933.38	894.26	926.49	1,046.10	1,114.55
	Quarter 4 - Trimestre 4	1,093.64	1,043.09	980.49	1,044.71	1,013.83	1,079.03	1,112.38
	Annual - Annuel	1,096.16	1,031.14	953.50	977.45	974.23	1,082.30	1,123.81
22	Utilities - Services publics											
	2003											
	Quarter 1 - Trimestre 1	1,105.24	661.77	900.46	1,016.98	\$1,050.06	\$1,061.84	\$1,388.07	\$1,110.27	933.24	1,058.71	1,117.34
	Quarter 2 - Trimestre 2	1,113.29	682.81	806.57	895.82	877.20	937.97	970.94	1,151.54	842.94	923.98	1,145.91
	Quarter 3 - Trimestre 3	1,063.47	654.59	823.10	875.36	880.19	946.10	1,090.24	1,088.80	832.51	928.76	1,088.83
	Quarter 4 - Trimestre 4	1,071.86	648.12	833.89	912.39	862.65	947.80	1,011.13	1,096.38	859.55	922.53	1,094.98
	Annual - Annuel	1,088.51	661.74	841.63	922.40	918.39	973.10	1,116.33	1,111.67	866.17	958.74	1,111.78
	2004											
	Quarter 1 - Trimestre 1	1,083.77	697.43	856.92	1,018.84	997.34	982.15	1,257.02	1,096.58	925.67	987.12	1,099.13
	Quarter 2 - Trimestre 2	1,049.06	735.02	854.19	950.31	993.70	961.75	1,143.94	1,060.85	891.47	971.27	1,062.56
	Quarter 3 - Trimestre 3	1,021.52	657.68	779.77	864.63	862.92	907.54	811.21	1,046.77	811.08	896.00	1,042.58
	Quarter 4 - Trimestre 4	1,060.33	753.66	822.50	843.39	892.26	907.90	708.12	1,095.05	826.39	904.13	1,085.75
	Annual - Annuel	1,053.47	711.34	828.51	914.91	941.78	937.67	958.00	1,074.59	862.02	938.82	1,072.31
	2005											
	Quarter 1 - Trimestre 1	1,035.50	711.27	804.89	807.57	1,004.84	876.22	795.97	912.78	1,057.87
	Quarter 2 - Trimestre 2	1,050.47	721.91	775.31	807.04	959.28	855.74	787.20	883.17	1,078.73
	Quarter 3 - Trimestre 3	1,037.43	733.17	761.57	828.16	910.36	908.15	793.84	908.81	1,062.75
	Quarter 4 - Trimestre 4	1,046.10	757.85	832.26	892.18	877.40	934.55	857.49	919.40	1,067.63
	Annual - Annuel	1,042.42	731.72	792.87	834.92	937.37	894.11	808.89	906.19	1,066.80
	2006											
	Quarter 1 - Trimestre 1	1,055.88	826.93	889.85	887.39	924.16	933.45	961.77	1,079.64	881.65	930.63	1,075.81
	Quarter 2 - Trimestre 2	1,048.15	735.85	863.32	903.59	984.28	923.12	951.72	1,070.56	873.13	942.79	1,065.91
	Quarter 3 - Trimestre 3	1,052.31	763.46	848.36	876.63	967.74	939.48	975.11	1,075.55	853.13	948.80	1,071.75
	Quarter 4 - Trimestre 4	1,071.03	850.59	880.12	886.27	936.54	936.31	922.98	1,099.73	879.98	936.39	1,093.08
	Annual - Annuel	1,056.82	794.70	869.88	888.65	952.84	933.23	952.65	1,081.32	871.57	939.56	1,076.59
23	Construction - Construction											
	2003											
	Quarter 1 - Trimestre 1	872.27	656.67	772.49	960.79	951.26	1,017.91	1,111.19	1,163.21	791.30	983.97	1,152.62
	Quarter 2 - Trimestre 2	878.03	675.44	764.13	953.26	1,032.52	1,050.83	1,113.47	1,075.67	794.34	1,041.12	1,083.04
	Quarter 3 - Trimestre 3	886.26	683.98	762.75	942.63	1,052.42	1,035.96	1,110.77	1,136.49	796.05	1,044.75	1,130.70
	Quarter 4 - Trimestre 4	910.04	698.38	810.37	979.07	1,066.25	1,047.76	1,139.02	1,146.19	825.41	1,057.65	1,144.25
	Annual - Annuel	887.31	679.58	776.89	958.54	1,030.74	1,038.78	1,120.21	1,129.13	802.17	1,034.53	1,127.12
	2004											
	Quarter 1 - Trimestre 1	889.51	674.45	791.42	987.52	1,007.57	996.41	1,156.39	1,124.73	814.33	1,002.36	1,131.13
	Quarter 2 - Trimestre 2	886.92	668.46	775.42	981.25	1,041.43	990.96	1,143.99	1,122.20	806.49	1,017.73	1,127.71
	Quarter 3 - Trimestre 3	885.13	676.48	771.09	952.54	1,058.97	1,017.23	1,155.05	1,090.09	799.07	1,039.66	1,107.15
	Quarter 4 - Trimestre 4	898.27	688.62	795.63	978.96	1,042.69	1,008.64	1,081.90	1,131.16	819.60	1,025.98	1,119.64
	Annual - Annuel	889.96	677.29	782.87	974.16	1,039.73	1,004.10	1,133.89	1,116.82	809.60	1,022.89	1,120.90
	2005											
	Quarter 1 - Trimestre 1	897.80	675.85	816.93	980.30	1,003.83	1,029.35	1,156.88	1,145.54	818.79	1,016.31	1,148.10
	Quarter 2 - Trimestre 2	923.74	690.23	812.42	1,003.79	1,058.53	1,054.30	1,233.87	1,188.03	832.95	1,056.38	1,199.65
	Quarter 3 - Trimestre 3	922.66	746.25	832.84	949.08	1,014.28	1,025.19	1,152.81	1,172.07	846.18	1,019.89	1,167.38
	Quarter 4 - Trimestre 4	907.77	745.19	825.87	943.48	984.96	1,002.03	1,083.85	1,110.43	840.32	993.88	1,105.15
	Annual - Annuel	913.67	714.80	822.41	970.36	1,015.44	1,026.85	1,158.99	1,152.59	835.33	1,021.26	1,154.06
	2006											
	Quarter 1 - Trimestre 1	917.32	760.93	851.04	962.22	984.17	1,014.35	1,095.99	1,105.71	854.93	1,000.02	1,103.84
	Quarter 2 - Trimestre 2	908.05	769.29	842.49	943.67	987.87	1,010.58	1,077.24	1,070.95	848.55	999.83	1,072.39
	Quarter 3 - Trimestre 3	914.12	800.61	856.63	937.66	975.93	994.42	1,027.64	1,060.04	864.66	985.76	1,052.55
	Quarter 4 - Trimestre 4	919.55	779.28	853.30	954.23	1,012.58	1,016.54	1,051.13	1,065.04	860.72	1,014.54	1,061.66
	Annual - Annuel	914.71	777.97	851.00	948.74	990.61	1,008.24	1,060.13	1,074.86	857.43	999.76	1,071.55
31-33	Manufacturing - Fabrication											
	2003											
	Quarter 1 - Trimestre 1	917.31	679.96	717.07	801.28	827.38	881.85	894.83	1,016.81	755.17	861.39	1,000.03
	Quarter 2 - Trimestre 2	917.58	666.77	721.52	799.85	830.89	886.59	905.18	1,014.17	755.70	865.81	998.57
	Quarter 3 - Trimestre 3	914.93	673.26	732.26	809.75	829.77	878.52	894.37	1,010.95	765.08	860.74	994.31
	Quarter 4 - Trimestre 4	925.52	707.32	757.92	829.79	853.10	883.19	924.47	1,012.30	788.76	872.16	999.51
	Annual - Annuel	918.82	681.84	732.11	810.10	835.22	882.52	904.84	1,013.58	766.12	865.02	998.11

Table 11

Quarterly and Annual Estimates of Average Weekly Earnings
(including overtime) by Enterprise Size of Employment, for
All Employees, for Selected Industries, Canada, Provinces
and Territories.

(Continued - suite)

Tableau 11

Estimations trimestrielles et annuelles de la rémunération
hebdomadaire moyenne (avec surtemps), par taille d'entreprise
selon l'emploi, pour l'ensemble des salariés pour une sélection
d'industries, Canada, provinces et territoires.

NAICS 2002	Industry	Size - Taille										
		All Sizes - Toutes les tailles	0-4	5-19	20-49	50-99	100-299	300-499	500 +	0-49	50-299	300 +
ONTARIO												
31-33 Manufacturing - Fabrication												
	2004											
	Quarter 1 - Trimestre 1	\$932.54	\$685.12	\$730.93	\$827.19	\$842.14	\$879.46	\$927.37	\$1,037.45	\$774.10	\$866.05	\$1,021.80
	Quarter 2 - Trimestre 2	938.54	693.71	748.93	846.82	864.19	893.63	906.20	1,036.85	792.13	882.82	1,017.34
	Quarter 3 - Trimestre 3	936.69	711.10	748.60	850.41	851.55	886.21	916.45	1,035.74	796.19	873.50	1,017.60
	Quarter 4 - Trimestre 4	933.18	747.47	773.60	864.67	864.98	875.77	901.13	1,022.57	816.77	871.84	1,004.91
	Annual - Annuel	935.25	708.57	750.52	847.27	855.82	883.74	912.68	1,033.17	794.74	873.57	1,015.43
	2005											
	Quarter 1 - Trimestre 1	939.95	707.61	761.64	851.14	856.29	883.92	917.27	1,039.09	800.73	873.83	1,021.51
	Quarter 2 - Trimestre 2	951.44	741.37	784.98	883.65	870.09	909.25	898.52	1,043.42	830.81	894.86	1,022.34
	Quarter 3 - Trimestre 3	961.79	800.20	826.61	882.15	894.92	917.60	906.49	1,049.14	852.48	909.24	1,028.47
	Quarter 4 - Trimestre 4	967.60	819.06	844.60	890.83	901.39	916.72	913.15	1,054.81	865.47	911.14	1,034.29
	Annual - Annuel	955.16	767.31	804.39	877.16	880.77	906.95	908.81	1,046.54	837.56	897.36	1,026.59
	2006											
	Quarter 1 - Trimestre 1	966.76	805.40	834.06	890.17	904.37	920.68	919.91	1,050.11	859.69	914.68	1,032.56
	Quarter 2 - Trimestre 2	961.69	809.56	841.70	894.74	901.14	917.64	909.51	1,040.85	865.02	911.60	1,022.26
	Quarter 3 - Trimestre 3	970.03	802.51	831.96	890.40	903.32	931.46	927.40	1,054.68	858.36	921.18	1,035.54
	Quarter 4 - Trimestre 4	982.39	840.49	864.13	907.16	920.05	939.74	942.70	1,062.97	883.32	932.55	1,045.36
	Annual - Annuel	970.15	814.30	843.01	895.57	907.19	927.37	924.98	1,052.03	866.57	919.98	1,033.83
41 Wholesale Trade - Commerce de gros												
	2003											
	Quarter 1 - Trimestre 1	860.72	710.41	753.60	841.64	879.59	917.68	913.22	931.67	779.41	901.43	928.96
	Quarter 2 - Trimestre 2	855.94	720.70	768.52	844.13	885.92	915.98	879.69	902.51	789.65	903.05	898.80
	Quarter 3 - Trimestre 3	853.02	741.66	767.67	827.53	865.38	915.47	895.72	903.80	786.69	893.80	902.55
	Quarter 4 - Trimestre 4	865.18	785.34	801.22	857.86	908.12	914.80	887.02	879.85	820.63	911.97	880.86
	Annual - Annuel	858.71	739.05	772.80	842.76	884.77	915.97	893.49	904.20	794.12	902.61	902.58
	2004											
	Quarter 1 - Trimestre 1	863.46	737.10	778.61	845.98	872.50	935.55	926.88	903.35	797.67	908.99	906.65
	Quarter 2 - Trimestre 2	868.12	745.28	792.69	879.29	909.39	903.44	951.66	890.08	818.01	905.90	899.16
	Quarter 3 - Trimestre 3	862.36	768.02	781.74	854.71	880.11	893.76	919.25	908.67	807.89	888.11	910.34
	Quarter 4 - Trimestre 4	867.17	789.16	813.61	882.02	883.25	911.34	883.96	877.90	835.78	900.08	878.80
	Annual - Annuel	865.28	760.02	791.67	865.52	886.27	910.85	920.61	895.03	814.89	900.72	898.83
	2005											
	Quarter 1 - Trimestre 1	862.57	753.29	792.62	864.00	910.61	929.29	876.39	872.93	813.46	921.90	873.47
	Quarter 2 - Trimestre 2	885.88	785.03	815.06	910.33	925.34	939.45	899.08	893.90	846.87	933.65	894.73
	Quarter 3 - Trimestre 3	900.24	806.76	830.54	875.75	905.77	914.51	919.91	968.51	844.25	910.92	960.94
	Quarter 4 - Trimestre 4	908.41	829.04	852.36	898.70	916.36	916.14	928.99	958.98	866.13	916.23	954.30
	Annual - Annuel	889.35	793.82	822.71	887.31	914.55	924.88	906.18	923.87	842.79	920.68	921.10
	2006											
	Quarter 1 - Trimestre 1	922.66	825.33	854.87	904.93	947.61	936.27	967.09	975.23	868.94	940.83	973.99
	Quarter 2 - Trimestre 2	928.47	828.57	854.49	910.53	943.08	936.38	1,001.67	988.06	871.56	939.10	990.09
	Quarter 3 - Trimestre 3	936.96	840.08	859.45	900.88	930.73	938.77	1,016.39	1,019.10	871.97	935.41	1,018.67
	Quarter 4 - Trimestre 4	948.43	854.69	880.76	920.12	942.29	942.89	1,040.30	1,018.75	891.01	942.64	1,022.47
	Annual - Annuel	934.20	837.44	862.40	909.11	940.77	938.55	1,007.89	1,000.31	875.91	939.46	1,001.51
44-45 Retail trade - Commerce de détail												
	2003											
	Quarter 1 - Trimestre 1	452.47	440.64	421.54	486.01	513.06	430.26	666.42	437.65	447.55	472.66	445.85
	Quarter 2 - Trimestre 2	464.98	447.58	435.61	505.14	555.88	436.15	494.73	448.66	462.15	496.35	450.37
	Quarter 3 - Trimestre 3	468.50	455.02	444.41	509.03	541.25	460.01	562.16	445.74	468.79	503.73	449.99
	Quarter 4 - Trimestre 4	462.92	478.35	456.48	507.68	527.58	463.56	498.93	430.07	479.01	498.48	432.87
	Annual - Annuel	462.24	455.61	439.41	502.07	534.43	446.66	552.01	440.35	464.44	492.67	444.55
	2004											
	Quarter 1 - Trimestre 1	460.92	456.87	438.38	484.28	515.34	470.24	683.63	438.82	458.63	495.06	447.03
	Quarter 2 - Trimestre 2	471.81	444.52	427.08	513.97	554.19	495.66	551.54	452.81	460.14	528.01	456.29
	Quarter 3 - Trimestre 3	475.19	444.20	434.45	516.64	552.93	489.05	558.62	459.12	464.47	524.12	462.39
	Quarter 4 - Trimestre 4	473.16	478.37	450.60	534.32	551.49	470.03	530.61	443.51	484.70	514.63	446.59
	Annual - Annuel	470.35	455.95	437.51	512.13	543.50	481.08	578.56	448.52	466.96	515.40	452.98
	2005											
	Quarter 1 - Trimestre 1	474.47	464.51	437.36	518.20	537.53	486.18	509.58	458.84	470.56	514.23	460.64
	Quarter 2 - Trimestre 2	494.17	485.16	455.09	544.01	572.73	497.79	566.24	473.56	491.31	538.19	476.42
	Quarter 3 - Trimestre 3	494.74	475.64	464.77	548.48	567.62	498.72	539.99	472.45	495.75	535.85	474.93
	Quarter 4 - Trimestre 4	494.45	498.12	476.49	548.10	561.07	489.34	514.82	469.29	505.65	528.19	471.17
	Annual - Annuel	489.55	480.77	458.55	539.88	560.00	493.11	530.50	468.51	490.90	529.32	470.75
	2006											
	Quarter 1 - Trimestre 1	498.40	488.56	471.83	558.85	573.82	507.97	518.94	471.50	505.20	543.73	473.19
	Quarter 2 - Trimestre 2	505.87	496.89	478.02	557.91	586.77	495.85	524.42	484.07	509.02	543.98	485.44
	Quarter 3 - Trimestre 3	497.56	481.85	468.52	563.80	586.05	503.10	494.94	468.97	503.34	547.25	469.98
	Quarter 4 - Trimestre 4	497.60	511.92	491.97	569.20	574.91	492.86	521.39	460.30	522.55	537.09	462.92
	Annual - Annuel	499.83	494.82	477.53	562.43	580.38	499.82	514.84	470.97	510.01	542.99	472.63

Table 11

Quarterly and Annual Estimates of Average Weekly Earnings
(including overtime) by Enterprise Size of Employment, for
All Employees, for Selected Industries, Canada, Provinces
and Territories.

(Continued - suite)

Tableau 11

Estimations trimestrielles et annuelles de la rémunération
hebdomadaire moyenne (avec surtemps), par taille d'entreprise
selon l'emploi, pour l'ensemble des salariés pour une sélection
d'industries, Canada, provinces et territoires.

NAICS 2002	Industry	Size - Taille										
		All Sizes - Toutes les tailles	0-4	5-19	20-49	50-99	100-299	300-499	500 +	0-49	50-299	300 +
SCIAN 2002	Industrie											
ONTARIO												
48-49 Transportation & warehousing - Transport et entreposage												
2003												
	Quarter 1 - Trimestre 1	\$779.81	\$664.90	\$688.66	\$725.11	\$715.05	\$731.62	\$867.31	\$824.24	\$698.39	\$725.17	\$826.70
	Quarter 2 - Trimestre 2	782.88	666.66	704.25	747.66	724.94	743.44	861.06	822.36	714.38	736.14	824.45
	Quarter 3 - Trimestre 3	768.25	676.79	698.94	739.47	744.36	748.42	776.11	800.47	710.65	746.82	799.20
	Quarter 4 - Trimestre 4	764.72	692.92	722.15	745.48	721.27	729.67	790.81	793.60	725.48	726.31	793.44
	Annual - Annuel	774.03	675.54	703.49	739.57	726.25	738.19	825.88	810.54	712.30	733.47	811.38
2004												
	Quarter 1 - Trimestre 1	751.94	649.59	677.45	723.54	677.50	682.26	864.66	795.17	690.26	680.33	799.29
	Quarter 2 - Trimestre 2	762.38	653.22	701.11	751.86	707.23	710.00	827.39	796.71	711.76	708.83	798.65
	Quarter 3 - Trimestre 3	768.15	672.06	710.97	757.92	746.94	737.55	810.99	793.55	721.86	741.43	794.59
	Quarter 4 - Trimestre 4	766.39	697.70	717.92	774.53	713.70	733.95	787.13	790.90	736.23	725.48	790.66
	Annual - Annuel	762.25	668.53	701.93	752.08	710.91	715.46	821.43	794.07	715.15	713.57	795.76
2005												
	Quarter 1 - Trimestre 1	764.79	658.26	696.12	737.53	711.75	732.15	822.12	797.39	704.45	723.36	799.13
	Quarter 2 - Trimestre 2	781.44	696.13	739.92	784.91	749.23	744.00	821.20	803.06	748.37	746.25	804.36
	Quarter 3 - Trimestre 3	793.57	735.05	741.32	779.80	754.36	759.45	822.08	819.34	754.95	757.24	819.49
	Quarter 4 - Trimestre 4	786.41	748.58	749.01	779.75	753.44	726.88	808.73	810.50	761.08	738.12	810.40
	Annual - Annuel	781.56	710.12	731.86	770.76	742.33	740.42	818.83	807.55	742.55	741.24	808.27
2006												
	Quarter 1 - Trimestre 1	784.17	706.24	722.40	773.19	726.15	727.79	827.70	817.14	739.04	727.11	817.77
	Quarter 2 - Trimestre 2	785.23	712.28	729.20	779.71	738.53	740.68	828.72	812.85	745.95	739.77	813.81
	Quarter 3 - Trimestre 3	783.52	716.41	745.00	786.81	751.29	754.41	834.69	801.71	755.45	753.10	803.68
	Quarter 4 - Trimestre 4	781.97	743.42	748.51	785.57	739.67	723.32	869.17	801.29	762.07	729.98	805.22
	Annual - Annuel	783.72	719.89	736.40	781.40	738.90	736.32	839.93	808.26	750.76	737.39	810.15
51 Information & cultural industries - Industrie de l'information et industrie culturelle												
2003												
	Quarter 1 - Trimestre 1	899.51	659.58	703.69	825.24	971.33	1,006.47	936.81	912.68	745.97	922.57	914.07
	Quarter 2 - Trimestre 2	886.56	703.93	733.73	844.78	979.96	1,026.72	889.69	884.77	775.19	1,008.80	885.05
	Quarter 3 - Trimestre 3	883.48	706.06	727.52	796.23	889.55	983.15	873.13	898.18	753.37	945.14	897.04
	Quarter 4 - Trimestre 4	868.50	808.54	748.76	829.57	902.84	1,011.39	841.62	864.42	793.57	965.45	863.38
	Annual - Annuel	884.29	719.54	728.32	823.80	932.80	1,006.88	887.99	889.70	767.03	977.06	889.61
2004												
	Quarter 1 - Trimestre 1	883.41	705.71	765.25	831.77	946.90	1,038.39	907.17	877.31	782.78	1,001.11	878.87
	Quarter 2 - Trimestre 2	887.50	710.86	763.37	862.22	901.59	1,019.51	963.69	884.99	794.93	971.89	888.63
	Quarter 3 - Trimestre 3	877.28	720.67	768.01	821.42	904.15	1,010.78	928.99	876.08	782.10	966.52	878.90
	Quarter 4 - Trimestre 4	881.94	827.49	757.13	862.97	931.85	988.98	910.84	877.61	814.17	965.68	879.58
	Annual - Annuel	882.54	742.77	763.46	844.45	921.26	1,015.11	926.11	879.01	793.49	976.77	881.49
2005												
	Quarter 1 - Trimestre 1	891.95	724.92	748.34	878.40	919.81	1,053.06	969.05	885.94	796.00	995.21	890.95
	Quarter 2 - Trimestre 2	913.71	786.06	785.92	895.78	976.66	1,062.17	1,008.43	903.05	830.45	1,027.19	908.52
	Quarter 3 - Trimestre 3	950.31	790.49	802.12	889.37	989.61	1,032.86	1,052.19	954.36	836.06	1,015.83	960.12
	Quarter 4 - Trimestre 4	965.73	842.54	815.09	897.69	988.53	1,075.27	1,025.21	969.93	854.21	1,041.08	973.17
	Annual - Annuel	930.50	787.29	787.88	890.48	967.89	1,055.96	1,013.49	928.17	829.55	1,020.06	933.07
2006												
	Quarter 1 - Trimestre 1	974.46	801.48	825.05	905.07	1,013.52	1,065.14	1,120.80	974.04	854.83	1,044.81	984.27
	Quarter 2 - Trimestre 2	972.13	803.07	829.80	926.60	1,016.77	1,033.81	1,129.93	972.64	864.99	1,026.88	982.17
	Quarter 3 - Trimestre 3	981.64	814.53	841.69	937.25	1,035.56	1,020.34	1,179.37	980.26	876.26	1,026.24	992.96
	Quarter 4 - Trimestre 4	980.04	889.74	848.57	931.40	985.06	1,058.44	1,056.14	982.52	890.07	1,029.77	987.53
	Annual - Annuel	977.08	827.79	836.46	924.86	1,012.85	1,044.09	1,120.20	977.37	871.54	1,031.76	986.73
52 Finance & insurance - Finance et assurances												
2003												
	Quarter 1 - Trimestre 1	926.09	886.46	999.46	1,088.51	1,459.38	1,096.67	1,223.96	849.30	995.03	1,250.61	867.41
	Quarter 2 - Trimestre 2	879.62	890.18	947.30	1,029.10	1,195.76	1,055.11	1,080.27	818.10	958.11	1,114.40	831.04
	Quarter 3 - Trimestre 3	880.36	901.20	960.27	1,056.39	1,100.60	1,028.40	1,121.77	819.46	975.44	1,057.86	834.45
	Quarter 4 - Trimestre 4	902.79	996.01	1,002.48	1,087.04	1,111.99	1,094.49	1,204.33	826.86	1,028.58	1,101.55	845.56
	Annual - Annuel	897.12	918.25	977.05	1,065.13	1,215.68	1,068.40	1,156.68	828.44	989.30	1,129.40	844.59
2004												
	Quarter 1 - Trimestre 1	929.27	918.27	1,021.18	1,159.59	1,281.04	1,063.17	1,213.38	853.01	1,036.80	1,148.42	873.08
	Quarter 2 - Trimestre 2	917.84	940.44	1,098.18	1,121.14	1,204.36	1,123.04	1,163.65	829.48	1,062.14	1,154.01	850.43
	Quarter 3 - Trimestre 3	923.61	900.71	1,067.75	1,089.04	1,142.04	1,122.61	1,176.50	850.70	1,026.89	1,130.41	869.55
	Quarter 4 - Trimestre 4	940.21	961.15	1,107.98	1,113.90	1,195.94	1,116.70	1,239.81	861.94	1,067.76	1,148.60	882.82
	Annual - Annuel	927.72	930.31	1,073.98	1,121.02	1,204.53	1,106.78	1,197.00	848.82	1,048.51	1,145.28	868.97
2005												
	Quarter 1 - Trimestre 1	949.95	946.14	1,114.10	1,151.09	1,263.44	1,150.51	1,229.87	865.66	1,078.07	1,195.76	888.65
	Quarter 2 - Trimestre 2	963.84	1,006.83	1,169.62	1,185.82	1,302.34	1,183.98	1,100.66	878.51	1,129.36	1,229.46	891.02
	Quarter 3 - Trimestre 3	971.70	981.62	1,027.76	1,051.36	1,086.26	1,064.74	1,096.27	937.51	1,022.36	1,072.87	946.59
	Quarter 4 - Trimestre 4	967.39	1,017.67	1,035.85	1,068.03	1,102.51	1,072.64	1,100.81	925.35	1,041.50	1,083.11	934.86
	Annual - Annuel	963.28	987.89	1,085.96	1,113.78	1,190.58	1,116.37	1,134.66	902.02	1,067.73	1,144.42	915.44

Table 11

Quarterly and Annual Estimates of Average Weekly Earnings (including overtime) by Enterprise Size of Employment, for All Employees, for Selected Industries, Canada, Provinces and Territories.

(Continued - suite)

Tableau 11

Estimations trimestrielles et annuelles de la rémunération hebdomadaire moyenne (avec surtemps), par taille d'entreprise selon l'emploi, pour l'ensemble des salariés pour une sélection d'industries, Canada, provinces et territoires.

NAICS 2002	Industry	Size - Taille										
		All Sizes - Toutes les tailles	0-4	5-19	20-49	50-99	100-299	300-499	500 +	0-49	50-299	300 +
SCIAN 2002	Industrie											
ONTARIO												
52	Finance & insurance - Finance et assurances											
	2006											
	Quarter 1 - Trimestre 1	\$973.06	\$980.40	\$1,008.15	\$1,059.58	\$1,120.06	\$1,086.07	\$1,073.67	\$936.27	\$1,015.98	\$1,097.74	\$943.83
	Quarter 2 - Trimestre 2	1,003.47	1,016.22	1,034.63	1,094.02	1,112.89	1,114.50	1,130.21	965.04	1,047.85	1,113.93	974.93
	Quarter 3 - Trimestre 3	997.95	985.67	1,048.53	1,086.47	1,193.11	1,133.29	1,125.39	952.88	1,042.96	1,153.89	963.34
	Quarter 4 - Trimestre 4	1,014.56	1,008.94	1,077.66	1,091.13	1,198.88	1,192.73	1,068.52	970.10	1,061.91	1,194.82	975.61
	Annual - Annuel	997.37	997.88	1,042.39	1,083.10	1,155.51	1,131.68	1,100.47	956.11	1,042.46	1,139.91	964.46
53	Real estate & rental & leasing - Services immobiliers et services de location et de location à bail											
	2003											
	Quarter 1 - Trimestre 1	654.51	659.09	604.81	662.14	585.76	734.37	642.15	678.69	637.14	668.30	674.04
	Quarter 2 - Trimestre 2	653.82	674.56	597.69	655.92	572.80	712.55	496.06	708.59	638.14	652.14	681.27
	Quarter 3 - Trimestre 3	661.26	661.88	609.02	640.11	594.33	719.17	538.28	727.06	634.12	666.04	702.17
	Quarter 4 - Trimestre 4	676.26	712.20	630.18	678.37	598.15	734.53	541.72	713.54	668.08	672.51	690.73
	Annual - Annuel	661.65	676.53	610.65	659.02	587.95	725.14	552.85	707.61	644.36	664.85	687.45
	2004											
	Quarter 1 - Trimestre 1	680.86	682.87	622.45	654.77	574.51	823.33	538.85	740.10	650.27	710.12	708.14
	Quarter 2 - Trimestre 2	693.18	727.34	627.51	654.46	666.82	754.27	611.03	735.10	667.51	714.44	718.22
	Quarter 3 - Trimestre 3	681.94	713.11	595.27	671.86	668.10	724.51	588.92	730.15	652.43	698.77	714.07
	Quarter 4 - Trimestre 4	701.13	754.30	641.59	698.64	643.99	744.28	523.78	741.43	691.97	699.44	714.71
	Annual - Annuel	689.33	719.41	621.53	669.98	638.24	761.59	564.91	736.56	665.52	705.66	713.85
	2005											
	Quarter 1 - Trimestre 1	688.65	682.62	648.83	670.39	600.69	723.75	697.43	731.37	664.78	669.91	727.37
	Quarter 2 - Trimestre 2	737.84	733.80	642.39	668.35	625.22	718.37	1,867.00	704.28	678.92	678.67	850.86
	Quarter 3 - Trimestre 3	716.51	728.39	685.15	719.65	708.94	759.18	744.77	712.99	708.11	736.12	717.26
	Quarter 4 - Trimestre 4	726.28	757.45	711.56	724.26	680.32	777.33	829.51	705.94	729.57	730.63	719.73
	Annual - Annuel	717.44	726.46	672.19	696.83	655.25	743.57	1,031.79	713.79	695.92	703.75	752.71
	2006											
	Quarter 1 - Trimestre 1	727.97	753.80	709.90	715.16	681.66	794.16	787.35	716.87	725.26	739.89	725.32
	Quarter 2 - Trimestre 2	732.40	736.18	703.32	720.46	722.35	813.39	833.04	718.00	718.53	768.06	731.75
	Quarter 3 - Trimestre 3	725.18	723.71	695.96	702.14	710.51	792.87	845.93	719.69	706.39	752.48	735.64
	Quarter 4 - Trimestre 4	739.65	748.22	735.47	712.55	694.72	801.75	900.09	718.80	733.23	749.15	743.11
	Annual - Annuel	731.30	740.32	711.12	712.39	702.58	800.49	841.81	718.31	720.80	752.45	733.71
54	Professional, scientific & technical services - Services professionnels, scientifiques et techniques											
	2003											
	Quarter 1 - Trimestre 1	996.82	849.38	875.16	1,105.78	1,213.61	1,091.40	1,088.57	1,007.18	924.27	1,143.49	1,020.92
	Quarter 2 - Trimestre 2	997.18	875.21	875.02	1,088.91	1,198.83	1,107.51	1,125.26	991.14	929.67	1,147.44	1,012.86
	Quarter 3 - Trimestre 3	995.16	878.88	880.17	1,082.98	1,169.67	1,084.10	1,172.74	984.01	931.72	1,121.29	1,016.20
	Quarter 4 - Trimestre 4	1,009.53	940.19	919.33	1,100.85	1,186.84	1,079.34	1,258.78	936.49	974.05	1,124.88	994.93
	Annual - Annuel	999.68	885.59	887.47	1,094.62	1,192.02	1,090.43	1,163.43	979.90	939.97	1,134.16	1,011.22
	2004											
	Quarter 1 - Trimestre 1	1,022.94	875.78	920.66	1,135.19	1,239.73	1,154.14	1,314.57	963.32	959.00	1,190.05	1,022.13
	Quarter 2 - Trimestre 2	1,032.23	899.07	926.83	1,105.97	1,216.17	1,136.00	1,210.81	1,025.99	963.97	1,169.78	1,056.66
	Quarter 3 - Trimestre 3	1,018.24	885.78	912.60	1,098.37	1,179.81	1,138.26	1,133.00	1,019.21	951.48	1,155.66	1,039.05
	Quarter 4 - Trimestre 4	1,029.02	960.71	949.39	1,113.02	1,210.05	1,107.34	1,011.35	999.72	995.84	1,150.88	1,001.74
	Annual - Annuel	1,025.64	905.49	927.43	1,112.91	1,211.12	1,133.68	1,170.61	1,001.78	967.67	1,166.28	1,030.51
	2005											
	Quarter 1 - Trimestre 1	1,031.68	874.19	935.51	1,133.92	1,306.82	1,150.43	1,136.49	999.79	965.78	1,216.15	1,022.67
	Quarter 2 - Trimestre 2	1,047.49	915.04	975.73	1,151.67	1,286.48	1,189.79	1,074.63	992.13	1,000.16	1,231.34	1,006.83
	Quarter 3 - Trimestre 3	1,060.28	948.03	974.08	1,147.01	1,218.88	1,177.06	1,102.62	1,039.72	1,009.78	1,195.38	1,051.51
	Quarter 4 - Trimestre 4	1,053.04	996.42	999.69	1,142.38	1,225.61	1,104.68	1,096.02	997.88	1,035.24	1,155.70	1,016.28
	Annual - Annuel	1,048.33	933.84	971.47	1,143.77	1,257.99	1,155.15	1,101.25	1,007.39	1,002.91	1,199.13	1,024.33
	2006											
	Quarter 1 - Trimestre 1	1,035.09	942.16	979.40	1,117.06	1,214.87	1,102.05	1,152.08	989.96	999.96	1,151.43	1,016.76
	Quarter 2 - Trimestre 2	1,027.06	952.59	974.97	1,110.27	1,175.11	1,085.04	1,147.87	979.71	1,000.61	1,123.21	1,005.53
	Quarter 3 - Trimestre 3	1,046.20	968.97	980.07	1,146.34	1,203.45	1,108.16	1,189.60	986.32	1,018.43	1,149.02	1,020.23
	Quarter 4 - Trimestre 4	1,046.70	1,007.80	1,002.15	1,131.83	1,183.69	1,096.50	1,139.52	973.57	1,037.26	1,133.67	1,002.50
	Annual - Annuel	1,038.80	967.82	984.10	1,126.48	1,194.16	1,097.91	1,157.36	982.39	1,014.09	1,139.20	1,011.27
55	Management of companies & enterprises - Gestion de sociétés et d'entreprises											
	2003											
	Quarter 1 - Trimestre 1	842.14	1,426.32	1,167.38	888.44	677.00	649.97	586.66	728.12	1,183.90	660.71	708.23
	Quarter 2 - Trimestre 2	869.07	1,434.23	1,102.34	869.40	697.63	625.27	662.18	782.84	1,157.98	654.36	766.19
	Quarter 3 - Trimestre 3	884.07	1,362.29	1,026.80	855.01	685.28	656.47	891.30	823.58	1,097.36	668.03	833.29
	Quarter 4 - Trimestre 4	910.47	1,448.45	1,038.22	879.01	827.57	708.49	840.32	818.76	1,135.49	756.51	822.15
	Annual - Annuel	875.83	1,418.10	1,083.42	873.16	720.92	658.91	744.67	786.22	1,143.91	683.77	780.21
	2004											
	Quarter 1 - Trimestre 1	946.78	1,393.16	1,096.86	833.75	943.91	828.25	1,008.06	819.88	1,127.08	875.76	852.65

Table 11

Quarterly and Annual Estimates of Average Weekly Earnings (including overtime) by Enterprise Size of Employment, for All Employees, for Selected Industries, Canada, Provinces and Territories.

(Continued - suite)

Tableau 11

Estimations trimestrielles et annuelles de la rémunération hebdomadaire moyenne (avec surtemps), par taille d'entreprise selon l'emploi, pour l'ensemble des salariés pour une sélection d'industries, Canada, provinces et territoires.

NAICS 2002	Industry	Size - Taille										
		All Sizes - Toutes les tailles	0-4	5-19	20-49	50-99	100-299	300-499	500 +	0-49	50-299	300 +
ONTARIO												
55	Management of companies & enterprises - Gestion de sociétés et d'entreprises											
	2004											
	Quarter 2 - Trimestre 2	\$902.53	\$1,320.82	\$1,025.02	\$871.87	\$779.83	\$656.64	\$1,084.80	\$815.66	\$1,093.81	\$698.92	\$857.41
	Quarter 3 - Trimestre 3	874.00	1,224.95	980.76	817.56	745.95	595.73	1,102.09	813.44	1,022.98	650.55	862.07
	Quarter 4 - Trimestre 4	884.10	1,343.01	967.51	848.77	822.70	556.55	954.23	821.18	1,072.08	656.90	845.92
	Annual - Annuel	901.51	1,320.11	1,017.34	842.17	823.88	653.44	1,033.16	817.54	1,078.88	716.98	854.42
	2005											
	Quarter 1 - Trimestre 1	903.41	1,373.89	992.45	872.25	673.72	702.03	1,002.28	821.32	1,098.20	690.64	850.41
	Quarter 2 - Trimestre 2	938.66	1,521.41	1,022.44	855.83	708.74	737.11	1,152.28	830.22	1,157.68	725.81	870.00
	Quarter 3 - Trimestre 3	973.13	1,156.34	856.54	794.70	790.80	747.86	1,247.89	1,044.20	944.17	765.44	1,069.22
	Quarter 4 - Trimestre 4	969.84	1,176.48	904.05	849.03	753.52	750.57	1,388.95	1,001.38	975.54	751.66	1,051.10
	Annual - Annuel	947.24	1,309.87	942.60	841.31	734.47	735.93	1,189.26	927.64	1,042.46	735.35	962.56
	2006											
	Quarter 1 - Trimestre 1	999.13	1,268.45	983.53	922.80	830.97	774.80	1,224.68	1,022.50	1,047.73	795.28	1,045.05
	Quarter 2 - Trimestre 2	981.85	1,302.97	943.92	912.83	752.27	752.03	1,131.23	1,011.64	1,045.30	752.11	1,026.79
	Quarter 3 - Trimestre 3	992.67	1,291.21	903.39	920.11	802.62	779.31	1,044.80	1,036.05	1,024.77	787.65	1,037.05
	Quarter 4 - Trimestre 4	951.36	1,257.34	920.13	929.67	764.73	837.77	974.18	955.50	1,027.08	816.55	956.80
	Annual - Annuel	980.64	1,279.96	938.40	921.40	788.91	787.36	1,100.30	1,004.37	1,036.34	787.89	1,014.36
56	Admin. & support, waste managemt. & remediation services - Services admin., soutien, gestion des déchets, assainissem.											
	2003											
	Quarter 1 - Trimestre 1	555.70	609.02	604.77	619.90	613.42	595.84	544.22	503.41	610.87	601.86	509.57
	Quarter 2 - Trimestre 2	550.68	611.32	600.41	616.29	605.96	610.55	535.53	484.81	608.10	608.98	491.28
	Quarter 3 - Trimestre 3	547.01	595.80	587.42	605.66	596.71	591.69	563.22	487.11	595.36	593.39	498.58
	Quarter 4 - Trimestre 4	551.07	627.30	620.75	632.37	606.12	597.73	535.31	485.98	626.15	600.55	493.33
	Annual - Annuel	551.06	611.08	602.75	618.16	605.46	598.98	544.80	490.26	609.79	601.18	498.16
	2004											
	Quarter 1 - Trimestre 1	561.62	627.82	601.91	614.18	608.83	587.44	544.83	520.91	611.88	594.98	523.84
	Quarter 2 - Trimestre 2	572.05	627.81	619.84	648.98	610.00	575.43	524.34	539.66	631.03	586.90	537.81
	Quarter 3 - Trimestre 3	561.49	598.66	611.67	650.13	585.27	578.91	518.40	526.41	621.14	581.05	525.38
	Quarter 4 - Trimestre 4	563.52	639.66	657.37	670.95	599.40	588.19	526.22	510.26	657.22	591.84	512.31
	Annual - Annuel	564.71	623.41	622.46	646.51	600.88	582.45	527.84	524.21	630.53	588.64	524.66
	2005											
	Quarter 1 - Trimestre 1	561.81	639.79	633.65	658.69	609.11	574.58	527.61	516.83	643.53	586.14	518.18
	Quarter 2 - Trimestre 2	585.53	653.12	657.85	704.88	639.61	597.96	539.26	532.57	672.03	612.43	533.40
	Quarter 3 - Trimestre 3	581.53	620.99	616.99	646.32	619.47	603.19	572.75	546.19	627.65	608.77	549.45
	Quarter 4 - Trimestre 4	579.17	653.10	650.95	666.71	615.92	607.19	573.29	530.49	656.65	610.03	535.47
	Annual - Annuel	577.29	642.00	639.68	669.12	621.34	596.26	553.66	531.74	649.97	604.72	534.42
	2006											
	Quarter 1 - Trimestre 1	583.37	644.54	640.48	660.40	620.72	596.65	599.98	543.80	648.33	604.23	549.97
	Quarter 2 - Trimestre 2	585.92	631.32	638.67	667.39	623.92	611.77	563.12	546.32	646.43	615.91	548.37
	Quarter 3 - Trimestre 3	597.13	640.62	643.17	682.50	635.65	623.40	595.05	554.19	655.82	627.48	559.35
	Quarter 4 - Trimestre 4	615.67	665.67	679.66	700.33	665.15	642.71	617.50	568.88	683.20	650.20	574.96
	Annual - Annuel	595.84	645.61	650.55	678.09	636.88	618.93	594.09	553.50	658.65	624.87	558.41
61	Educational services - Services d'enseignement											
	2003											
	Quarter 1 - Trimestre 1	714.56	582.40	472.64	3,614.65	573.26	636.41	789.73	653.81	1,752.77	613.43	655.77
	Quarter 2 - Trimestre 2	716.46	613.21	486.67	1,868.95	615.75	665.54	772.23	698.09	1,061.50	646.72	699.11
	Quarter 3 - Trimestre 3	775.30	630.47	502.61	555.45	673.08	742.99	888.53	792.64	545.20	717.42	795.21
	Quarter 4 - Trimestre 4	745.07	671.66	497.81	535.52	654.36	725.86	720.45	759.82	541.27	699.41	759.13
	Annual - Annuel	735.69	624.81	489.57	1,681.94	628.11	691.58	797.70	722.06	986.38	668.13	723.38
	2004											
	Quarter 1 - Trimestre 1	740.32	632.30	467.24	534.22	631.87	717.20	755.01	755.78	520.66	687.65	755.77
	Quarter 2 - Trimestre 2	750.96	584.66	503.51	562.05	636.65	732.02	717.54	767.12	540.14	696.84	766.24
	Quarter 3 - Trimestre 3	784.33	591.70	518.66	584.09	647.03	755.01	848.80	803.52	555.91	720.28	804.97
	Quarter 4 - Trimestre 4	766.86	609.15	503.00	571.30	662.76	739.53	741.51	782.35	547.77	711.80	781.83
	Annual - Annuel	759.17	604.22	497.76	561.96	644.76	736.04	774.45	775.35	540.77	704.11	775.33
	2005											
	Quarter 1 - Trimestre 1	760.07	599.44	502.28	558.32	692.42	735.52	761.24	774.76	540.26	720.32	774.58
	Quarter 2 - Trimestre 2	786.42	615.88	531.26	587.24	710.88	758.71	767.27	802.14	567.01	742.82	801.66
	Quarter 3 - Trimestre 3	831.24	634.33	646.27	724.12	769.95	801.14	880.38	843.60	671.76	791.21	844.54
	Quarter 4 - Trimestre 4	825.38	652.69	594.44	670.39	759.14	796.90	793.98	838.79	633.72	783.78	838.20
	Annual - Annuel	799.25	625.83	567.58	630.79	731.80	772.90	808.51	813.21	601.69	759.01	813.14
	2006											
	Quarter 1 - Trimestre 1	822.97	646.78	591.79	680.49	741.61	798.48	811.74	836.20	636.04	779.34	835.87
	Quarter 2 - Trimestre 2	834.41	666.22	605.95	684.26	758.47	795.43	797.11	848.92	647.03	782.20	848.11
	Quarter 3 - Trimestre 3	836.44	666.77	632.53	725.91	778.25	803.79	792.97	852.08	673.06	794.99	850.62
	Quarter 4 - Trimestre 4	844.37	665.57	589.24	694.14	746.71	812.61	757.85	859.92	642.87	788.69	858.75
	Annual - Annuel	834.48	661.45	604.34	695.01	755.75	802.58	791.46	849.14	649.21	786.16	848.23

Table 11

Quarterly and Annual Estimates of Average Weekly Earnings (including overtime) by Enterprise Size of Employment, for All Employees, for Selected Industries, Canada, Provinces and Territories.

(Continued - suite)

Tableau 11

Estimations trimestrielles et annuelles de la rémunération hebdomadaire moyenne (avec surtemps), par taille d'entreprise selon l'emploi, pour l'ensemble des salariés pour une sélection d'industries, Canada, provinces et territoires.

NAICS 2002	Industry	Size - Taille										
		All Sizes - Toutes les tailles	0-4	5-19	20-49	50-99	100-299	300-499	500 +	0-49	50-299	300 +
ONTARIO												
62	Health care & social assistance - Soins de santé et assistance sociale											
	2003											
	Quarter 1 - Trimestre 1	\$623.92	\$525.93	\$478.82	\$463.14	\$550.29	\$570.76	\$583.29	\$723.60	\$488.60	\$563.85	\$709.12
	Quarter 2 - Trimestre 2	630.26	528.19	482.86	455.42	534.57	564.54	551.83	741.76	489.46	554.16	722.80
	Quarter 3 - Trimestre 3	632.68	552.50	488.80	470.13	530.58	582.33	584.39	731.06	503.32	564.45	714.77
	Quarter 4 - Trimestre 4	641.64	586.35	505.49	485.94	541.10	589.48	609.04	733.40	523.39	573.20	720.64
	Annual - Annuel	632.16	547.77	489.13	468.71	539.07	576.83	582.45	732.49	501.20	563.94	716.86
	2004											
	Quarter 1 - Trimestre 1	653.90	575.65	502.43	494.69	556.78	588.83	597.48	756.63	522.32	578.30	741.33
	Quarter 2 - Trimestre 2	660.16	603.14	536.96	543.14	583.05	591.17	601.06	743.69	558.93	588.53	730.52
	Quarter 3 - Trimestre 3	660.48	587.19	523.37	520.70	564.00	587.22	605.16	755.46	542.29	579.68	741.91
	Quarter 4 - Trimestre 4	664.87	620.94	537.54	523.43	580.05	613.59	618.04	744.53	560.02	602.84	733.49
	Annual - Annuel	659.88	596.92	525.17	520.14	570.90	595.28	605.23	750.03	545.89	587.36	736.79
	2005											
	Quarter 1 - Trimestre 1	653.15	607.91	538.26	520.12	563.26	604.33	613.83	728.96	555.47	591.29	719.44
	Quarter 2 - Trimestre 2	664.59	645.91	582.28	567.70	586.45	605.96	605.84	726.53	598.32	599.72	716.54
	Quarter 3 - Trimestre 3	686.71	672.49	608.96	573.20	604.29	621.17	652.65	750.54	619.12	615.87	742.06
	Quarter 4 - Trimestre 4	686.28	689.23	623.86	573.64	606.92	631.38	652.81	740.42	630.75	623.69	733.40
	Annual - Annuel	672.94	653.93	588.96	559.16	590.45	615.96	631.68	736.72	601.36	607.88	728.00
	2006											
	Quarter 1 - Trimestre 1	695.76	698.84	618.90	582.62	616.97	641.90	640.98	757.03	633.11	634.03	746.83
	Quarter 2 - Trimestre 2	696.76	718.51	626.04	585.36	623.22	649.65	655.36	749.97	641.26	641.37	741.96
	Quarter 3 - Trimestre 3	695.58	699.59	609.70	575.99	618.01	640.79	663.58	757.37	626.94	633.84	749.01
	Quarter 4 - Trimestre 4	697.31	722.39	624.68	588.47	621.95	642.43	668.25	751.65	643.69	636.19	744.63
	Annual - Annuel	696.36	709.78	619.91	583.09	620.06	643.67	657.09	753.98	636.28	636.36	745.61
71	Arts, entertainment & recreation - Arts, spectacles et loisirs											
	2003											
	Quarter 1 - Trimestre 1	494.08	524.92	357.88	374.81	443.59	408.71	557.64	594.24	393.22	423.00	589.78
	Quarter 2 - Trimestre 2	465.90	517.87	344.81	338.69	398.30	419.98	555.64	575.08	363.92	409.98	572.42
	Quarter 3 - Trimestre 3	452.92	497.99	342.92	333.21	348.01	453.35	474.97	564.65	359.03	405.53	551.72
	Quarter 4 - Trimestre 4	480.08	504.81	327.16	322.46	372.21	488.88	529.14	594.36	355.53	433.77	585.30
	Annual - Annuel	471.71	510.83	342.74	339.83	384.62	442.97	526.23	581.63	366.41	416.65	574.10
	2004											
	Quarter 1 - Trimestre 1	471.76	464.02	334.32	316.88	364.66	487.35	438.12	569.48	352.43	435.39	551.56
	Quarter 2 - Trimestre 2	449.38	485.27	332.93	322.92	357.92	484.21	517.82	532.36	349.98	426.65	530.57
	Quarter 3 - Trimestre 3	431.25	489.27	356.38	329.54	351.46	466.49	421.22	501.61	361.34	413.95	490.35
	Quarter 4 - Trimestre 4	459.26	536.73	359.73	347.12	381.56	450.89	464.63	543.30	381.19	419.74	534.73
	Annual - Annuel	451.44	493.57	346.33	329.77	362.49	471.48	457.96	535.78	361.38	422.57	525.84
	2005											
	Quarter 1 - Trimestre 1	467.67	509.53	359.44	344.64	390.01	385.21	486.96	559.99	384.99	387.15	550.90
	Quarter 2 - Trimestre 2	453.95	497.34	347.18	328.26	376.58	444.44	512.74	545.06	361.43	411.58	541.49
	Quarter 3 - Trimestre 3	438.93	477.75	351.60	337.14	351.73	427.84	498.57	520.20	363.13	393.32	517.76
	Quarter 4 - Trimestre 4	477.94	537.14	375.04	357.30	383.71	477.73	546.76	555.61	394.67	436.09	554.61
	Annual - Annuel	458.30	505.29	357.84	340.72	372.68	435.00	510.63	544.12	374.74	406.98	540.27
	2006											
	Quarter 1 - Trimestre 1	479.73	532.97	368.20	358.07	388.39	447.51	505.14	560.31	395.65	423.08	554.68
	Quarter 2 - Trimestre 2	461.72	497.26	358.94	350.30	371.66	469.83	538.53	543.14	376.13	424.21	542.77
	Quarter 3 - Trimestre 3	445.51	514.60	349.75	336.62	349.31	445.99	490.61	537.22	365.49	403.97	532.44
	Quarter 4 - Trimestre 4	478.31	557.49	383.99	363.03	412.94	475.02	553.79	541.13	405.67	447.38	542.42
	Annual - Annuel	465.10	525.75	364.47	350.33	377.51	459.01	521.10	545.18	384.16	423.07	542.84
72	Accommodation & food services - Hébergement et services de restauration											
	2003											
	Quarter 1 - Trimestre 1	262.25	266.15	235.35	239.92	246.25	275.33	300.03	308.14	240.48	260.33	306.78
	Quarter 2 - Trimestre 2	262.33	273.95	238.72	241.07	245.80	278.59	299.00	303.47	243.29	261.44	302.77
	Quarter 3 - Trimestre 3	265.70	283.86	243.64	245.71	250.74	280.37	323.32	298.74	248.33	265.13	302.70
	Quarter 4 - Trimestre 4	270.85	290.71	245.52	248.18	255.61	285.43	334.07	304.92	252.43	269.56	309.39
	Annual - Annuel	265.27	279.32	240.81	243.73	249.63	279.91	313.78	303.81	246.16	264.13	305.40
	2004											
	Quarter 1 - Trimestre 1	263.74	278.58	233.76	238.14	248.02	283.56	325.03	307.64	239.94	264.11	310.04
	Quarter 2 - Trimestre 2	277.14	283.34	249.82	254.47	264.41	292.15	346.12	316.43	255.35	276.86	321.05
	Quarter 3 - Trimestre 3	277.86	287.96	250.55	257.00	262.96	294.17	343.32	314.39	256.95	277.71	319.58
	Quarter 4 - Trimestre 4	280.07	302.82	253.85	255.77	271.29	286.49	338.66	317.36	259.40	278.42	321.00
	Annual - Annuel	274.87	288.07	247.11	251.54	261.84	289.29	338.99	313.99	253.06	274.51	318.02
	2005											
	Quarter 1 - Trimestre 1	283.75	295.97	254.73	261.11	270.36	296.34	324.14	326.58	261.70	282.19	326.23
	Quarter 2 - Trimestre 2	284.95	296.50	254.61	258.59	278.94	300.89	346.46	321.89	260.68	289.00	325.89
	Quarter 3 - Trimestre 3	283.71	295.53	255.59	263.59	272.94	297.63	323.42	322.95	263.18	284.51	323.04
	Quarter 4 - Trimestre 4	283.52	299.86	259.28	262.11	270.10	290.66	322.03	324.14	265.05	279.39	323.77
	Annual - Annuel	283.99	297.00	256.03	261.37	273.13	296.44	328.87	323.89	262.65	283.82	324.73

Table 11

Quarterly and Annual Estimates of Average Weekly Earnings (including overtime) by Enterprise Size of Employment, for All Employees, for Selected Industries, Canada, Provinces and Territories.

(Continued - suite)

Tableau 11

Estimations trimestrielles et annuelles de la rémunération hebdomadaire moyenne (avec surtemps), par taille d'entreprise selon l'emploi, pour l'ensemble des salariés pour une sélection d'industries, Canada, provinces et territoires.

NAICS 2002	Industry	Size - Taille										
		All Sizes - Toutes les tailles	0-4	5-19	20-49	50-99	100-299	300-499	500 +	0-49	50-299	300 +
ONTARIO												
72	Accommodation & food services - Hébergement et services de restauration											
	2006											
	Quarter 1 - Trimestre 1	\$278.78	\$285.80	\$249.65	\$258.88	\$270.70	\$287.20	\$325.63	\$319.21	\$257.54	\$278.02	\$320.34
	Quarter 2 - Trimestre 2	282.84	298.42	253.19	256.11	270.49	293.88	337.77	328.82	258.78	280.86	330.25
	Quarter 3 - Trimestre 3	298.18	311.37	269.88	274.54	285.63	310.70	357.06	338.40	275.75	297.38	341.45
	Quarter 4 - Trimestre 4	310.37	342.08	281.74	281.17	295.91	313.77	362.73	360.00	287.14	304.29	360.53
	Annual - Annuel	292.82	308.62	263.67	267.92	280.82	302.20	346.64	336.81	269.92	290.59	338.51
81	Other services (except public administration) - Autres services, sauf les administrations publiques											
	2003											
	Quarter 1 - Trimestre 1	559.95	506.50	531.76	592.58	612.00	594.94	488.22	602.71	537.87	601.54	582.60
	Quarter 2 - Trimestre 2	567.17	502.62	541.08	592.19	613.33	624.66	522.46	607.27	540.56	620.15	592.69
	Quarter 3 - Trimestre 3	576.38	506.52	542.18	598.13	585.20	643.01	526.15	647.55	543.10	620.53	629.55
	Quarter 4 - Trimestre 4	575.14	519.49	552.79	584.59	593.33	622.53	436.53	647.63	549.62	610.89	611.37
	Annual - Annuel	569.71	508.76	541.91	591.87	600.98	621.29	491.39	627.02	542.79	613.31	604.39
	2004											
	Quarter 1 - Trimestre 1	578.42	511.79	540.80	606.56	617.21	621.11	423.64	669.20	546.33	619.59	628.26
	Quarter 2 - Trimestre 2	588.72	508.76	571.53	619.33	628.50	630.26	502.41	652.57	561.31	629.58	625.11
	Quarter 3 - Trimestre 3	590.12	516.77	562.60	615.46	627.53	632.03	537.97	652.10	561.19	630.27	631.31
	Quarter 4 - Trimestre 4	598.23	532.86	571.09	622.49	653.02	626.31	495.52	666.62	569.84	636.64	637.31
	Annual - Annuel	588.91	517.56	561.39	615.89	631.59	627.39	492.21	660.07	559.68	629.01	630.54
	2005											
	Quarter 1 - Trimestre 1	599.00	516.60	578.07	644.76	646.52	625.90	481.59	669.07	572.45	633.98	634.84
	Quarter 2 - Trimestre 2	613.12	539.23	591.61	630.08	659.76	646.40	535.50	679.71	583.61	651.84	655.18
	Quarter 3 - Trimestre 3	607.28	528.15	576.21	625.75	677.85	646.28	584.45	667.17	572.29	659.49	652.10
	Quarter 4 - Trimestre 4	606.93	543.84	582.33	620.38	665.66	643.04	565.13	658.10	578.89	652.66	637.73
	Annual - Annuel	606.61	531.89	582.03	630.06	662.76	640.31	542.83	668.62	576.83	649.53	644.90
	2006											
	Quarter 1 - Trimestre 1	606.59	538.08	577.29	623.50	683.02	638.24	584.61	657.23	574.95	656.67	642.14
	Quarter 2 - Trimestre 2	618.61	547.47	589.68	629.20	686.04	658.63	666.41	656.09	585.63	670.23	658.02
	Quarter 3 - Trimestre 3	620.25	540.99	597.34	641.52	696.29	677.24	604.13	652.06	589.20	685.39	641.92
	Quarter 4 - Trimestre 4	621.35	554.82	595.47	637.77	684.01	666.70	614.47	656.02	591.71	673.90	648.12
	Annual - Annuel	616.77	545.42	589.95	633.09	687.30	659.97	615.97	655.30	585.43	671.44	647.46
91	Public administration - Administrations publiques											
	2003											
	Quarter 1 - Trimestre 1	891.36	545.15	547.35	585.74	588.05	640.20	747.89	930.00	574.63	624.24	924.99
	Quarter 2 - Trimestre 2	894.49	533.22	587.34	601.21	577.96	662.35	739.89	930.31	595.81	633.19	924.86
	Quarter 3 - Trimestre 3	892.64	541.72	548.43	562.16	574.31	660.36	765.87	930.63	558.25	630.72	925.35
	Quarter 4 - Trimestre 4	914.18	549.64	597.98	621.71	594.81	682.30	755.97	951.77	613.30	653.11	945.44
	Annual - Annuel	898.16	542.36	570.43	591.78	583.55	661.11	752.99	935.65	584.95	635.32	930.14
	2004											
	Quarter 1 - Trimestre 1	912.98	506.82	594.32	597.03	594.38	663.33	771.53	950.59	594.17	638.85	944.60
	Quarter 2 - Trimestre 2	914.06	551.02	580.38	611.74	588.59	653.35	772.62	952.26	601.57	632.66	946.74
	Quarter 3 - Trimestre 3	911.54	595.54	546.07	565.96	589.50	628.84	767.90	953.82	560.99	616.11	947.08
	Quarter 4 - Trimestre 4	920.72	603.99	628.56	653.43	609.31	678.51	808.22	956.54	645.53	657.44	951.91
	Annual - Annuel	914.81	561.63	587.45	607.13	595.32	655.94	779.41	953.31	600.65	636.22	947.58
	2005											
	Quarter 1 - Trimestre 1	939.06	503.42	626.47	646.99	639.90	688.81	757.86	978.40	638.25	673.53	970.77
	Quarter 2 - Trimestre 2	948.95	666.13	620.45	628.51	626.20	685.79	804.80	989.21	626.95	667.66	983.81
	Quarter 3 - Trimestre 3	939.97	614.63	630.34	641.16	681.29	705.31	801.61	976.99	638.12	698.25	970.85
	Quarter 4 - Trimestre 4	956.86	637.07	658.95	680.64	700.97	731.81	827.64	991.48	674.21	722.83	986.38
	Annual - Annuel	946.26	601.20	633.80	649.46	662.03	703.50	797.29	984.05	644.43	691.05	977.99
	2006											
	Quarter 1 - Trimestre 1	974.25	605.71	666.82	673.83	701.34	721.23	812.69	1,012.05	670.63	715.07	1,005.92
	Quarter 2 - Trimestre 2	978.22	653.86	665.43	685.10	710.63	742.85	835.56	1,012.37	678.95	733.00	1,006.95
	Quarter 3 - Trimestre 3	989.96	859.56	639.85	670.02	684.39	712.56	831.25	1,031.59	665.19	703.40	1,024.50
	Quarter 4 - Trimestre 4	1,001.43	903.45	685.53	690.84	706.70	736.61	871.23	1,039.60	693.94	726.95	1,034.46
	Annual - Annuel	985.98	757.45	664.51	679.87	700.39	728.21	837.43	1,023.89	677.10	719.42	1,017.95
11-91N	Industrial aggregate (excluding unclassified) - Ensemble des industries sauf les entreprises non classifiées											
	2003											
	Quarter 1 - Trimestre 1	729.20	627.22	593.12	717.50	695.26	719.05	783.12	784.63	643.49	709.17	784.50
	Quarter 2 - Trimestre 2	728.04	632.58	598.69	684.29	696.18	723.26	775.32	788.12	635.83	711.89	787.02
	Quarter 3 - Trimestre 3	730.11	637.23	602.98	662.73	688.25	727.62	783.05	798.51	631.18	711.03	797.08
	Quarter 4 - Trimestre 4	736.89	668.56	626.34	683.97	700.47	738.63	793.70	787.48	655.68	722.53	788.03
	Annual - Annuel	731.07	641.63	605.28	686.64	695.02	727.17	783.90	789.61	641.46	713.68	789.10
	2004											
	Quarter 1 - Trimestre 1	741.10	644.78	611.86	676.78	697.40	744.82	819.24	800.33	641.44	724.99	801.93

Table 11

Quarterly and Annual Estimates of Average Weekly Earnings
(including overtime) by Enterprise Size of Employment, for
All Employees, for Selected Industries, Canada, Provinces
and Territories.

(Continued - suite)

Tableau 11

Estimations trimestrielles et annuelles de la rémunération
hebdomadaire moyenne (avec surtemps), par taille d'entreprise
selon l'emploi, pour l'ensemble des salariés pour une sélection
d'industries, Canada, provinces et territoires.

NAICS 2002	Industry	Size - Taille										
		All Sizes - Toutes les tailles	0-4	5-19	20-49	50-99	100-299	300-499	500 +	0-49	50-299	300 +
SCIAN 2002	Industrie											
ONTARIO												
11-91N Industrial aggregate (excluding unclassified) - Ensemble des industries sauf les entreprises non classifiées												
2004												
	Quarter 2 - Trimestre 2	\$744.56	\$647.93	\$622.55	\$694.29	\$712.70	\$746.07	\$806.82	\$800.53	\$652.54	\$732.07	\$801.08
	Quarter 3 - Trimestre 3	741.78	648.91	615.85	686.95	703.73	738.23	797.96	804.94	647.35	723.80	804.29
	Quarter 4 - Trimestre 4	746.17	686.28	639.06	707.36	716.00	739.87	777.60	793.95	672.79	729.99	792.55
	Annual - Annuel	743.43	657.14	622.36	691.41	707.52	742.19	800.18	799.87	653.59	727.72	799.90
2005												
	Quarter 1 - Trimestre 1	749.09	655.90	633.00	702.93	716.32	749.38	802.26	800.23	661.89	735.69	800.40
	Quarter 2 - Trimestre 2	763.82	686.63	651.70	723.95	731.77	763.83	822.79	811.97	684.09	750.44	812.89
	Quarter 3 - Trimestre 3	770.30	698.44	658.72	712.73	725.89	758.90	809.21	830.83	685.99	745.13	828.86
	Quarter 4 - Trimestre 4	774.35	720.37	675.68	723.74	725.59	761.29	807.91	825.38	701.98	746.51	823.90
	Annual - Annuel	764.52	690.43	655.05	716.00	725.02	758.46	810.54	817.08	683.74	744.55	816.52
2006												
	Quarter 1 - Trimestre 1	778.60	711.11	670.52	723.64	733.08	766.90	816.48	832.58	697.80	752.93	831.26
	Quarter 2 - Trimestre 2	778.86	722.70	670.84	718.73	728.73	766.29	824.75	834.55	698.70	750.62	833.73
	Quarter 3 - Trimestre 3	780.81	722.80	674.09	722.24	734.26	767.36	830.98	837.83	701.32	753.65	837.20
	Quarter 4 - Trimestre 4	789.66	744.80	693.19	733.22	742.94	775.21	830.86	839.08	719.27	761.82	838.37
	Annual - Annuel	782.02	725.52	677.17	724.96	734.79	768.97	826.00	836.01	704.32	754.79	835.15
MANITOBA												
23 Construction - Construction												
2003												
	Quarter 1 - Trimestre 1	719.52	521.85	620.57	784.45	837.28	844.49	638.26	840.79	933.13
	Quarter 2 - Trimestre 2	742.37	557.07	633.44	822.78	891.07	833.25	669.06	861.84	953.79
	Quarter 3 - Trimestre 3	751.84	595.01	625.53	786.28	846.53	878.86	665.07	862.03	996.21
	Quarter 4 - Trimestre 4	780.45	615.95	686.20	838.84	888.22	789.59	710.17	839.78	1,017.32
	Annual - Annuel	750.09	575.21	641.21	808.81	864.91	839.98	671.99	852.70	976.82
2004												
	Quarter 1 - Trimestre 1	759.00	537.79	661.71	825.02	877.67	652.18	677.85	795.02	1,057.46
	Quarter 2 - Trimestre 2	767.27	583.32	641.96	824.15	897.65	817.74	680.89	861.67	1,018.14
	Quarter 3 - Trimestre 3	767.06	588.14	644.97	792.83	888.17	831.67	671.93	861.97	1,030.34
	Quarter 4 - Trimestre 4	759.59	627.76	667.65	767.19	860.41	782.35	685.03	825.49	990.71
	Annual - Annuel	763.49	586.76	653.61	801.44	880.84	790.95	678.85	841.23	1,023.27
2005												
	Quarter 1 - Trimestre 1	760.35	590.42	675.88	771.03	823.45	772.80	1,187.83	1,052.90	681.60	801.21	1,061.70
	Quarter 2 - Trimestre 2	785.98	601.22	691.86	841.32	802.90	803.81	1,119.04	1,086.59	713.63	803.31	1,089.57
	Quarter 3 - Trimestre 3	800.66	654.38	718.31	821.12	857.52	859.08	886.54	1,009.19	735.16	858.37	990.04
	Quarter 4 - Trimestre 4	804.15	674.21	728.82	824.25	859.75	882.34	907.67	962.12	745.86	869.56	949.47
	Annual - Annuel	789.66	630.61	705.67	815.89	839.25	839.29	958.46	1,026.01	720.94	839.27	1,016.28
2006												
	Quarter 1 - Trimestre 1	817.68	679.27	754.00	817.80	907.40	869.39	991.01	975.33	754.00	891.05	977.94
	Quarter 2 - Trimestre 2	817.88	695.34	764.56	814.25	895.74	938.47	934.30	952.16	760.33	912.79	949.91
	Quarter 3 - Trimestre 3	838.50	741.86	798.25	841.17	884.90	947.50	874.67	922.55	797.48	909.24	917.08
	Quarter 4 - Trimestre 4	849.47	732.88	805.07	880.65	901.24	953.93	877.42	937.88	810.50	921.62	930.01
	Annual - Annuel	831.74	713.50	782.25	840.35	895.96	930.37	924.19	946.13	782.23	909.69	943.19
31-33 Manufacturing - Fabrication												
2003												
	Quarter 1 - Trimestre 1	693.85	513.64	537.85	633.34	617.55	641.75	766.54	752.54	585.45	632.66	754.50
	Quarter 2 - Trimestre 2	690.08	509.85	558.20	633.62	619.36	644.12	735.80	748.92	592.05	633.91	747.27
	Quarter 3 - Trimestre 3	690.99	522.65	531.55	606.13	619.07	642.79	746.87	762.46	568.81	633.18	760.05
	Quarter 4 - Trimestre 4	700.81	560.36	538.71	644.03	627.00	651.45	786.29	761.76	595.40	642.13	765.19
	Annual - Annuel	693.87	526.47	541.53	629.34	620.65	645.00	758.83	756.21	585.42	635.41	756.57
2004												
	Quarter 1 - Trimestre 1	708.15	507.29	535.74	613.88	601.81	656.55	771.43	794.00	571.59	635.76	790.95
	Quarter 2 - Trimestre 2	702.92	549.90	564.32	631.57	607.47	635.91	774.29	776.88	595.75	625.55	776.55
	Quarter 3 - Trimestre 3	700.53	534.30	553.86	624.99	604.07	626.34	766.31	783.11	587.33	618.43	780.96
	Quarter 4 - Trimestre 4	709.16	543.67	590.29	643.64	586.87	655.35	781.57	783.89	610.97	631.36	783.59
	Annual - Annuel	705.15	533.69	561.28	628.31	600.06	643.36	773.34	784.40	591.33	627.68	782.96
2005												
	Quarter 1 - Trimestre 1	721.13	511.04	589.41	649.07	599.84	647.05	774.13	802.28	608.32	630.56	798.18
	Quarter 2 - Trimestre 2	725.39	542.15	580.42	665.93	620.32	644.42	793.04	800.15	617.20	635.49	799.11
	Quarter 3 - Trimestre 3	738.70	607.50	632.89	666.49	645.18	674.02	770.08	806.43	646.41	663.15	801.68
	Quarter 4 - Trimestre 4	731.98	606.89	633.32	653.69	644.93	688.81	726.42	797.52	640.17	672.75	790.00
	Annual - Annuel	729.34	565.85	608.91	658.84	628.22	663.73	769.05	801.60	628.07	650.75	797.29
2006												
	Quarter 1 - Trimestre 1	742.68	592.08	630.39	668.44	658.35	690.09	765.16	812.19	644.62	678.42	805.62
	Quarter 2 - Trimestre 2	744.34	601.61	634.55	674.00	677.64	693.59	751.84	809.85	649.82	687.46	802.06
	Quarter 3 - Trimestre 3	747.80	590.52	632.81	660.66	643.19	673.82	799.12	825.93	642.35	663.90	822.81
	Quarter 4 - Trimestre 4	766.05	615.63	651.63	676.49	694.10	700.46	802.06	839.15	660.03	698.24	835.01
	Annual - Annuel	750.28	600.02	637.34	669.84	668.98	689.28	777.72	821.94	649.21	682.06	816.39

Table 11

Quarterly and Annual Estimates of Average Weekly Earnings (including overtime) by Enterprise Size of Employment, for All Employees, for Selected Industries, Canada, Provinces and Territories.

(Continued - suite)

Tableau 11

Estimations trimestrielles et annuelles de la rémunération hebdomadaire moyenne (avec surtemps), par taille d'entreprise selon l'emploi, pour l'ensemble des salariés pour une sélection d'industries, Canada, provinces et territoires.

NAICS 2002	Industry	Size - Taille										
		All Sizes - Toutes les tailles	0-4	5-19	20-49	50-99	100-299	300-499	500 +	0-49	50-299	300 +
SCIAN 2002	Industrie											
MANITOBA												
41	Wholesale Trade - Commerce de gros											
	2003											
	Quarter 1 - Trimestre 1	\$726.81	\$671.15	\$604.39	\$648.46	\$725.29	\$845.47	\$875.57	\$785.93	\$632.67	\$792.90	\$799.42
	Quarter 2 - Trimestre 2	725.62	687.46	593.74	698.46	749.61	809.92	849.57	762.14	651.11	785.95	774.40
	Quarter 3 - Trimestre 3	738.26	697.11	606.51	717.60	703.42	748.69	910.85	818.37	665.91	731.34	831.83
	Quarter 4 - Trimestre 4	742.65	708.09	609.37	732.35	704.76	765.89	864.21	823.52	676.85	739.02	829.78
	Annual - Annuel	733.12	690.92	603.45	699.87	721.38	791.88	874.56	795.80	656.65	762.72	807.41
	2004											
	Quarter 1 - Trimestre 1	764.11	618.79	631.96	690.52	712.12	793.09	965.90	906.39	652.38	756.86	916.14
	Quarter 2 - Trimestre 2	773.21	662.60	655.66	717.29	733.24	797.56	945.61	883.13	679.77	768.55	895.78
	Quarter 3 - Trimestre 3	767.40	648.74	684.57	737.25	685.68	721.65	894.96	897.82	698.66	706.27	897.40
	Quarter 4 - Trimestre 4	766.33	699.92	689.34	720.09	739.72	712.08	820.19	881.31	703.21	723.26	871.52
	Annual - Annuel	767.79	657.59	665.54	716.22	716.99	754.16	908.78	892.12	683.56	738.08	894.94
	2005											
	Quarter 1 - Trimestre 1	772.52	636.19	669.74	739.15	698.10	723.58	896.21	910.14	691.69	712.71	907.99
	Quarter 2 - Trimestre 2	790.83	662.83	669.78	762.56	674.05	738.48	936.18	951.32	704.33	711.61	948.80
	Quarter 3 - Trimestre 3	793.91	693.42	680.46	740.31	765.70	751.54	870.87	938.81	706.06	757.12	927.62
	Quarter 4 - Trimestre 4	796.54	702.13	711.79	727.53	788.38	745.33	839.79	930.07	716.30	762.68	914.54
	Annual - Annuel	788.48	673.60	683.05	742.25	729.28	739.98	885.01	932.46	704.64	735.59	924.66
	2006											
	Quarter 1 - Trimestre 1	819.75	703.90	720.63	751.99	808.61	779.27	849.80	961.19	729.48	791.59	942.72
	Quarter 2 - Trimestre 2	832.92	712.43	736.66	768.04	827.30	788.36	873.24	967.58	744.27	804.95	951.86
	Quarter 3 - Trimestre 3	847.39	739.77	736.99	784.81	821.85	792.91	872.55	994.36	754.75	806.60	974.12
	Quarter 4 - Trimestre 4	856.54	759.02	780.05	790.73	791.62	802.66	846.01	1,005.54	780.50	797.74	975.66
	Annual - Annuel	839.41	728.95	743.97	774.02	812.51	790.68	860.01	982.52	752.56	800.32	961.49
44-45	Retail trade - Commerce de détail											
	2003											
	Quarter 1 - Trimestre 1	397.99	368.04	344.57	397.52	458.98	474.78	328.88	407.40	366.22	464.34	403.48
	Quarter 2 - Trimestre 2	401.89	379.76	370.62	401.51	511.48	466.93	329.25	391.95	382.47	493.25	388.34
	Quarter 3 - Trimestre 3	404.52	414.23	373.89	402.89	484.45	468.31	366.11	393.68	390.48	477.51	392.28
	Quarter 4 - Trimestre 4	404.08	425.01	384.98	415.82	485.83	450.90	343.10	386.74	401.68	471.56	384.48
	Annual - Annuel	402.18	397.29	368.52	404.32	484.87	464.52	341.80	394.66	385.19	476.77	391.88
	2004											
	Quarter 1 - Trimestre 1	406.57	424.22	380.21	430.21	434.56	495.46	312.00	396.12	404.50	458.97	392.48
	Quarter 2 - Trimestre 2	424.40	402.55	393.85	479.93	546.04	512.51	341.38	398.16	424.91	531.65	394.95
	Quarter 3 - Trimestre 3	428.67	430.45	413.52	469.66	535.75	490.14	321.14	405.70	434.90	515.70	401.21
	Quarter 4 - Trimestre 4	433.08	474.68	422.17	495.69	509.52	462.95	350.03	407.21	455.80	487.83	404.19
	Annual - Annuel	423.38	433.21	402.51	469.01	504.50	489.52	332.69	401.98	430.05	498.00	398.41
	2005											
	Quarter 1 - Trimestre 1	437.88	454.78	398.73	489.61	522.98	503.89	349.67	422.92	438.14	514.91	418.54
	Quarter 2 - Trimestre 2	449.17	497.01	411.21	516.53	554.06	534.24	425.13	414.95	460.28	545.01	415.48
	Quarter 3 - Trimestre 3	445.63	418.08	421.04	502.51	538.38	496.87	502.42	419.43	448.25	519.23	423.24
	Quarter 4 - Trimestre 4	442.66	426.90	425.04	497.47	531.28	472.27	451.13	419.37	450.20	504.37	420.80
	Annual - Annuel	443.86	449.46	414.15	501.74	536.73	501.44	426.13	419.17	449.30	520.85	419.52
	2006											
	Quarter 1 - Trimestre 1	444.30	420.72	420.14	517.37	503.08	484.56	514.78	419.34	453.41	495.11	424.25
	Quarter 2 - Trimestre 2	454.32	433.22	426.11	513.56	528.89	492.34	526.25	430.08	456.15	513.90	435.38
	Quarter 3 - Trimestre 3	450.12	415.47	424.20	537.53	531.76	515.90	529.46	418.87	460.46	525.87	423.68
	Quarter 4 - Trimestre 4	447.09	433.09	448.81	539.07	544.81	504.00	511.57	405.36	477.67	528.40	409.44
	Annual - Annuel	448.95	425.50	429.72	527.03	527.30	498.31	520.69	417.96	461.94	515.59	422.77
48-49	Transportation & warehousing - Transport et entreposage											
	2003											
	Quarter 1 - Trimestre 1	756.59	555.65	607.07	603.99	627.39	729.21	871.83	835.51	593.13	694.33	837.77
	Quarter 2 - Trimestre 2	754.44	575.61	600.43	616.57	621.56	705.75	821.75	839.66	599.98	673.57	838.24
	Quarter 3 - Trimestre 3	759.71	577.17	623.82	608.17	612.80	680.33	799.15	858.80	606.49	654.25	854.49
	Quarter 4 - Trimestre 4	755.87	577.07	628.34	628.93	604.60	661.69	892.43	850.67	614.80	641.19	853.83
	Annual - Annuel	756.66	571.60	614.89	614.14	616.19	693.67	844.68	846.11	603.61	665.19	846.00
	2004											
	Quarter 1 - Trimestre 1	751.12	521.62	606.07	602.52	566.46	711.71	770.84	850.97	583.33	656.74	843.50
	Quarter 2 - Trimestre 2	751.43	546.65	601.10	611.27	584.34	715.80	805.86	839.49	591.66	673.72	836.01
	Quarter 3 - Trimestre 3	748.17	546.16	646.65	627.63	613.00	689.63	794.17	829.81	614.55	666.81	826.06
	Quarter 4 - Trimestre 4	760.96	589.98	629.38	666.68	642.23	746.56	759.55	833.61	631.83	719.68	826.94
	Annual - Annuel	752.90	551.61	620.84	627.13	598.17	717.10	784.09	838.52	605.60	679.90	833.18
	2005											
	Quarter 1 - Trimestre 1	760.33	557.75	610.87	661.06	568.54	814.94	698.30	841.59	613.09	744.08	826.86
	Quarter 2 - Trimestre 2	769.84	585.19	617.54	656.09	581.48	832.26	738.98	850.20	623.11	755.65	837.82
	Quarter 3 - Trimestre 3	764.50	606.36	653.66	659.26	643.80	770.68	761.51	837.21	643.49	728.95	827.90
	Quarter 4 - Trimestre 4	775.42	616.72	660.35	693.41	666.33	800.52	780.74	835.71	660.05	759.34	828.65
	Annual - Annuel	767.55	591.66	636.25	667.48	615.09	805.11	747.98	841.15	635.26	746.78	830.29
	2006											
	Quarter 1 - Trimestre 1	775.71	578.71	648.17	671.77	614.57	807.81	718.30	854.39	638.26	760.06	837.43

Table 11

Quarterly and Annual Estimates of Average Weekly Earnings (including overtime) by Enterprise Size of Employment, for All Employees, for Selected Industries, Canada, Provinces and Territories.

(Continued - suite)

Tableau 11

Estimations trimestrielles et annuelles de la rémunération hebdomadaire moyenne (avec surtemps), par taille d'entreprise selon l'emploi, pour l'ensemble des salariés pour une sélection d'industries, Canada, provinces et territoires.

NAICS 2002	Industry	Size - Taille										
		All Sizes - Toutes les tailles	0-4	5-19	20-49	50-99	100-299	300-499	500 +	0-49	50-299	300 +
MANITOBA												
48-49 Transportation & warehousing - Transport et entreposage												
	2006											
	Quarter 2 - Trimestre 2	\$774.34	\$578.11	\$634.30	\$669.98	\$669.76	\$777.67	\$705.49	\$858.89	\$633.65	\$749.77	\$841.20
	Quarter 3 - Trimestre 3	776.26	602.42	633.41	676.51	658.86	744.00	840.35	854.82	640.26	716.94	853.50
	Quarter 4 - Trimestre 4	790.84	621.95	669.96	703.11	680.61	792.73	721.49	867.54	668.10	754.64	850.04
	Annual - Annuel	779.37	595.65	646.27	679.91	658.36	780.51	740.47	859.02	645.00	744.91	845.64
51	Information & cultural industries - Industrie de l'information et industrie culturelle											
	2003											
	Quarter 1 - Trimestre 1	791.53	624.69	455.16	507.06	499.40	528.51	887.19
	Quarter 2 - Trimestre 2	760.64	707.75	457.87	475.19	502.74	534.72	845.91
	Quarter 3 - Trimestre 3	764.03	656.50	464.77	480.18	499.14	484.13	864.14
	Quarter 4 - Trimestre 4	784.15	773.89	520.67	508.74	553.31	483.28	883.22
	Annual - Annuel	775.08	691.87	474.89	492.85	513.89	507.02	870.09
	2004											
	Quarter 1 - Trimestre 1	808.30	646.58	492.16	483.40	512.36	572.46	911.34
	Quarter 2 - Trimestre 2	809.01	500.99	494.04	570.49	522.31	588.43	896.81
	Quarter 3 - Trimestre 3	813.00	581.28	483.62	555.39	527.43	540.89	906.41
	Quarter 4 - Trimestre 4	841.70	662.88	524.19	581.69	569.32	550.79	937.81
	Annual - Annuel	818.34	597.46	498.56	548.87	533.70	562.90	913.35
	2005											
	Quarter 1 - Trimestre 1	847.22	669.08	599.95	601.53	611.06	569.85	930.24
	Quarter 2 - Trimestre 2	856.46	586.68	562.81	679.15	613.54	646.13	929.10
	Quarter 3 - Trimestre 3	845.04	593.41	555.10	676.78	608.15	725.82	909.62
	Quarter 4 - Trimestre 4	838.45	594.22	569.12	667.64	611.37	699.86	903.56
	Annual - Annuel	846.88	611.23	571.49	656.74	611.02	658.05	918.26
	2006											
	Quarter 1 - Trimestre 1	832.10	561.26	567.55	623.66	589.33	806.52	893.42
	Quarter 2 - Trimestre 2	835.01	585.15	577.08	643.59	603.16	702.98	903.55
	Quarter 3 - Trimestre 3	833.20	544.27	585.78	688.52	617.93	690.47	899.27
	Quarter 4 - Trimestre 4	823.32	580.16	601.61	660.68	621.37	693.63	888.33
	Annual - Annuel	830.92	567.75	583.34	653.36	607.92	724.02	896.15
52	Finance & insurance - Finance et assurances											
	2003											
	Quarter 1 - Trimestre 1	852.38	669.64	673.91	592.79	594.94	814.71	639.57	763.20	906.11
	Quarter 2 - Trimestre 2	825.91	811.64	695.26	600.63	527.61	798.70	685.59	733.78	867.50
	Quarter 3 - Trimestre 3	828.78	733.67	655.97	631.89	580.62	829.64	664.28	767.68	869.64
	Quarter 4 - Trimestre 4	844.61	766.02	637.94	583.89	567.01	838.02	640.95	768.73	901.12
	Annual - Annuel	837.93	745.33	664.46	601.52	567.28	820.15	657.25	758.28	886.02
	2004											
	Quarter 1 - Trimestre 1	896.98	606.75	533.12	484.32	578.98	863.12	523.69	775.67	1,016.52
	Quarter 2 - Trimestre 2	878.77	756.65	435.69	595.62	554.62	852.01	559.37	761.07	984.03
	Quarter 3 - Trimestre 3	877.34	682.59	403.74	617.54	539.13	836.41	543.11	737.85	986.98
	Quarter 4 - Trimestre 4	900.99	878.31	448.47	622.84	570.86	822.10	593.69	741.03	1,007.78
	Annual - Annuel	888.49	731.43	455.71	580.67	560.51	843.41	554.99	753.72	998.73
	2005											
	Quarter 1 - Trimestre 1	928.68	696.77	516.71	736.22	926.07	959.28	638.98	948.40	994.19
	Quarter 2 - Trimestre 2	943.89	775.89	485.36	714.24	679.72	960.18	626.93	860.68	1,038.67
	Quarter 3 - Trimestre 3	925.76	876.80	834.26	888.93	883.03	935.60	863.52	914.48	942.60
	Quarter 4 - Trimestre 4	922.89	943.76	876.12	934.31	940.81	976.53	911.03	963.32	918.51
	Annual - Annuel	930.25	821.79	683.08	819.92	856.50	958.14	762.40	921.29	972.67
	2006											
	Quarter 1 - Trimestre 1	935.82	932.42	862.01	921.27	971.50	1,002.98	1,022.64	928.50	897.97	991.49	934.04
	Quarter 2 - Trimestre 2	946.57	980.29	867.39	901.09	967.61	991.79	1,014.03	947.40	899.45	982.40	951.83
	Quarter 3 - Trimestre 3	935.41	928.31	845.10	901.43	943.24	991.84	1,010.58	936.63	881.86	972.96	941.47
	Quarter 4 - Trimestre 4	958.58	959.77	878.17	928.97	939.06	965.21	1,020.10	966.33	912.32	953.68	970.57
	Annual - Annuel	944.18	950.21	863.23	912.78	954.60	988.76	1,016.84	944.82	897.89	975.25	949.68
53	Real estate & rental & leasing - Services immobiliers et services de location et de location à bail											
	2003											
	Quarter 1 - Trimestre 1	484.21	496.19	400.54	444.52	430.00	405.38	441.36	420.21	596.89
	Quarter 2 - Trimestre 2	481.81	513.57	410.05	369.28	441.39	483.02	427.54	459.30	608.76
	Quarter 3 - Trimestre 3	477.82	498.86	393.97	396.83	486.08	477.70	425.13	481.60	580.68
	Quarter 4 - Trimestre 4	487.70	578.58	415.82	388.98	485.22	462.39	451.02	473.72	573.83
	Annual - Annuel	482.88	520.89	405.22	400.13	459.09	460.85	436.20	459.91	590.26
	2004											
	Quarter 1 - Trimestre 1	487.86	476.20	413.95	328.39	696.30	440.09	406.08	563.34	594.44
	Quarter 2 - Trimestre 2	492.12	454.42	432.91	396.90	707.61	429.73	428.67	556.41	578.50
	Quarter 3 - Trimestre 3	488.75	474.28	423.92	427.10	501.14	500.76	440.08	500.95	580.60

Table 11

Quarterly and Annual Estimates of Average Weekly Earnings (including overtime) by Enterprise Size of Employment, for All Employees, for Selected Industries, Canada, Provinces and Territories.

(Continued - suite)

Tableau 11

Estimations trimestrielles et annuelles de la rémunération hebdomadaire moyenne (avec surtemps), par taille d'entreprise selon l'emploi, pour l'ensemble des salariés pour une sélection d'industries, Canada, provinces et territoires.

NAICS 2002	Industry	Size - Taille										
		All Sizes - Toutes les tailles	0-4	5-19	20-49	50-99	100-299	300-499	500 +	0-49	50-299	300 +
MANITOBA												
53	Real estate & rental & leasing - Services immobiliers et services de location et de location à bail											
	2004											
	Quarter 4 - Trimestre 4	\$496.30	\$641.42	\$483.09	\$413.02	\$513.34	\$513.50	\$510.16	\$513.43	\$470.11
	Annual - Annuel	491.46	510.41	439.44	390.77	607.68	470.64	446.46	534.60	545.43
	2005											
	Quarter 1 - Trimestre 1	490.82	664.16	466.38	503.18	598.35	598.47	533.56	598.42	424.24
	Quarter 2 - Trimestre 2	519.00	757.73	495.61	403.47	662.18	585.57	549.17	618.11	445.03
	Quarter 3 - Trimestre 3	528.92	460.72	432.65	428.74	456.01	530.37	439.96	499.58	641.19
	Quarter 4 - Trimestre 4	567.24	474.08	450.65	412.95	439.92	518.78	446.58	485.73	742.26
	Annual - Annuel	525.76	588.06	461.13	435.99	538.82	557.23	491.69	549.41	554.96
	2006											
	Quarter 1 - Trimestre 1	549.79	476.88	417.60	399.16	547.41	449.79	428.64	479.24	723.13
	Quarter 2 - Trimestre 2	553.30	479.41	432.77	459.42	546.05	489.43	454.62	516.76	680.93
	Quarter 3 - Trimestre 3	588.28	501.64	470.04	501.01	514.38	596.22	488.08	549.36	717.79
	Quarter 4 - Trimestre 4	597.58	567.68	502.73	482.04	567.74	526.04	515.96	544.68	706.31
	Annual - Annuel	572.52	506.62	455.52	460.14	542.93	504.65	471.86	521.68	706.98
54	Professional, scientific & technical services - Services professionnels, scientifiques et techniques											
	2003											
	Quarter 1 - Trimestre 1	759.27	651.63	663.45	729.45	766.44	736.88	675.47	752.05	889.02
	Quarter 2 - Trimestre 2	723.04	643.53	632.67	664.28	700.63	645.85	644.21	673.61	870.30
	Quarter 3 - Trimestre 3	718.84	628.70	613.10	686.86	688.07	618.14	637.31	651.81	863.58
	Quarter 4 - Trimestre 4	735.02	652.38	637.60	732.36	627.22	612.67	667.02	619.63	878.13
	Annual - Annuel	734.01	644.04	636.98	702.44	699.29	654.48	655.88	676.69	875.09
	2004											
	Quarter 1 - Trimestre 1	764.14	669.25	673.06	783.87	800.64	621.91	\$723.99	\$895.36	699.56	704.02	872.86
	Quarter 2 - Trimestre 2	766.25	662.25	681.94	759.40	676.50	709.53	874.80	893.53	695.10	692.66	892.08
	Quarter 3 - Trimestre 3	766.14	711.59	688.72	749.78	668.18	725.95	973.75	871.81	711.91	703.45	877.43
	Quarter 4 - Trimestre 4	774.34	741.36	724.77	758.01	625.58	664.50	916.93	902.47	739.18	648.57	903.46
	Annual - Annuel	767.68	696.33	692.15	762.39	692.75	681.47	834.62	890.56	711.72	686.44	885.83
	2005											
	Quarter 1 - Trimestre 1	767.53	693.95	677.41	773.08	744.17	581.61	808.32	951.21	708.92	645.23	935.76
	Quarter 2 - Trimestre 2	771.78	736.76	709.81	808.86	723.05	665.01	722.40	896.81	744.70	687.96	872.00
	Quarter 3 - Trimestre 3	776.82	739.94	721.87	787.95	769.39	696.22	695.38	890.46	746.44	730.81	857.35
	Quarter 4 - Trimestre 4	789.63	772.75	748.95	793.20	766.10	673.09	752.08	898.21	768.36	715.20	871.92
	Annual - Annuel	776.39	735.71	714.80	790.77	751.33	650.85	739.80	910.44	742.27	693.71	884.95
	2006											
	Quarter 1 - Trimestre 1	795.73	724.58	747.68	821.31	787.65	688.42	950.34	881.61	760.39	733.52	887.70
	Quarter 2 - Trimestre 2	793.94	718.97	730.10	812.63	809.06	691.04	939.02	907.01	747.48	741.86	908.54
	Quarter 3 - Trimestre 3	806.84	728.34	736.87	827.96	777.08	762.95	1,010.01	933.09	759.07	769.66	937.51
	Quarter 4 - Trimestre 4	819.45	786.96	777.40	812.32	793.67	756.29	702.66	940.20	789.74	774.11	912.69
	Annual - Annuel	803.77	740.19	747.71	818.65	791.50	723.47	873.29	913.02	764.21	754.70	909.96
56	Admin. & support, waste managemt. & remediation services - Services admin., soutien, gestion des déchets, assainissem.											
	2003											
	Quarter 1 - Trimestre 1	553.94	548.77	504.40	622.94	709.42	428.79	430.48	614.96	558.43	525.51	563.01
	Quarter 2 - Trimestre 2	548.11	630.09	556.47	711.97	599.77	531.76	374.76	513.10	629.94	552.51	471.76
	Quarter 3 - Trimestre 3	544.63	613.92	587.57	711.57	710.01	466.65	275.74	509.86	641.79	524.93	469.14
	Quarter 4 - Trimestre 4	558.50	538.77	619.24	689.78	728.32	520.93	441.15	499.38	629.61	577.53	487.76
	Annual - Annuel	551.25	583.02	566.42	685.97	685.06	490.49	387.67	533.02	616.24	546.29	498.42
	2004											
	Quarter 1 - Trimestre 1	583.29	594.53	603.06	791.41	837.64	460.97	420.00	547.88	672.85	547.43	528.99
	Quarter 2 - Trimestre 2	592.18	524.16	643.74	810.64	917.17	446.41	379.34	563.93	677.17	605.19	516.31
	Quarter 3 - Trimestre 3	615.40	662.59	627.01	818.14	800.52	478.90	296.98	617.34	699.70	613.05	554.00
	Quarter 4 - Trimestre 4	632.54	625.36	734.37	831.08	927.55	512.15	275.89	607.01	744.43	678.74	534.89
	Annual - Annuel	606.62	601.84	651.76	812.49	869.39	473.32	334.69	586.31	698.27	610.59	534.15
	2005											
	Quarter 1 - Trimestre 1	649.33	771.75	697.97	932.61	802.35	522.84	334.51	610.04	796.52	623.71	571.17
	Quarter 2 - Trimestre 2	647.67	722.20	688.81	900.26	783.36	468.36	327.74	649.51	767.32	592.57	599.14
	Quarter 3 - Trimestre 3	641.16	619.14	666.46	710.04	840.61	546.42	355.29	654.69	670.03	677.63	606.60
	Quarter 4 - Trimestre 4	637.92	614.85	718.34	715.28	877.31	534.41	346.91	632.50	694.36	660.30	594.90
	Annual - Annuel	643.84	680.24	692.18	813.76	826.66	518.03	341.64	637.20	730.77	639.25	593.61
	2006											
	Quarter 1 - Trimestre 1	639.48	595.35	686.66	734.18	872.20	557.21	361.51	640.26	681.05	671.72	600.56
	Quarter 2 - Trimestre 2	642.50	586.63	681.82	717.91	906.85	543.60	390.16	637.45	670.95	669.81	609.89
	Quarter 3 - Trimestre 3	662.68	606.66	695.96	709.58	936.46	543.26	419.16	670.30	679.97	664.17	650.80
	Quarter 4 - Trimestre 4	676.88	653.46	718.75	759.13	939.52	599.25	400.45	702.23	717.11	696.97	643.47
	Annual - Annuel	655.61	611.16	695.90	730.55	911.93	560.41	390.53	662.28	687.56	675.16	626.24

Table 11

Quarterly and Annual Estimates of Average Weekly Earnings
(including overtime) by Enterprise Size of Employment, for
All Employees, for Selected Industries, Canada, Provinces
and Territories.

(Continued - suite)

Tableau 11

Estimations trimestrielles et annuelles de la rémunération
hebdomadaire moyenne (avec surtemps), par taille d'entreprise
selon l'emploi, pour l'ensemble des salariés pour une sélection
d'industries, Canada, provinces et territoires.

NAICS 2002	Industry	Size - Taille										
		All Sizes - Toutes les tailles	0-4	5-19	20-49	50-99	100-299	300-499	500 +	0-49	50-299	300 +
MANITOBA												
61	Educational services - Services d'enseignement											
	2003											
	Quarter 1 - Trimestre 1	\$651.78	\$421.37	\$427.75	\$412.35	\$404.46	\$552.89	\$741.64	\$679.50	\$419.98	\$521.12	\$688.85
	Quarter 2 - Trimestre 2	657.82	466.30	443.99	437.85	526.66	592.25	611.83	693.33	444.64	576.35	683.50
	Quarter 3 - Trimestre 3	744.69	536.61	526.84	601.22	766.11	801.98	799.09	742.61	562.65	794.77	751.15
	Quarter 4 - Trimestre 4	694.24	535.38	424.17	501.80	573.76	697.69	663.59	716.12	472.46	662.28	711.14
	Annual - Annuel	682.64	488.92	455.42	489.51	560.37	657.27	701.99	704.97	474.97	634.58	704.59
	2004											
	Quarter 1 - Trimestre 1	702.20	494.65	379.93	477.44	613.61	819.78	659.77	715.83	442.52	765.53	709.40
	Quarter 2 - Trimestre 2	704.02	483.12	406.49	484.29	681.43	762.00	662.23	719.76	452.69	742.09	714.57
	Quarter 3 - Trimestre 3	716.09	456.25	474.22	586.82	660.60	771.07	749.11	724.07	520.42	748.42	727.12
	Quarter 4 - Trimestre 4	705.60	425.55	407.01	485.18	643.64	731.11	721.48	719.83	446.21	711.51	720.00
	Annual - Annuel	706.18	464.68	417.36	505.17	648.45	771.00	694.75	719.46	464.40	742.17	716.85
	2005											
	Quarter 1 - Trimestre 1	684.20	418.99	396.90	462.81	609.01	718.60	683.93	700.06	430.95	691.71	698.17
	Quarter 2 - Trimestre 2	715.36	459.49	417.72	512.30	627.30	764.85	805.92	719.65	467.42	728.98	727.23
	Quarter 3 - Trimestre 3	793.95	501.26	541.66	703.18	817.69	808.61	803.49	807.79	599.38	810.88	807.21
	Quarter 4 - Trimestre 4	735.33	468.20	463.09	583.98	725.56	821.87	713.44	743.21	514.39	794.33	740.49
	Annual - Annuel	726.88	461.25	456.96	556.88	694.39	777.60	745.59	735.75	501.09	755.89	736.78
	2006											
	Quarter 1 - Trimestre 1	737.20	461.85	448.47	566.89	731.60	752.99	757.18	749.18	498.77	746.99	749.95
	Quarter 2 - Trimestre 2	745.90	485.65	453.80	610.17	787.56	744.38	805.42	752.33	522.19	755.99	757.66
	Quarter 3 - Trimestre 3	788.81	511.00	550.81	746.42	802.62	819.10	780.50	799.65	626.44	815.14	797.96
	Quarter 4 - Trimestre 4	751.49	480.08	451.86	593.32	710.84	766.62	752.26	766.31	516.51	751.75	764.95
	Annual - Annuel	753.16	483.82	475.62	627.36	756.35	770.74	773.28	763.87	539.82	766.93	764.77
62	Health care & social assistance - Soins de santé et assistance sociale											
	2003											
	Quarter 1 - Trimestre 1	500.12	543.64	358.51	390.94	401.55	512.95	549.70	546.29	409.41	468.32	546.45
	Quarter 2 - Trimestre 2	500.19	552.72	351.98	374.38	385.26	489.84	604.22	553.30	403.56	450.40	555.32
	Quarter 3 - Trimestre 3	505.45	565.61	368.12	387.75	398.17	464.44	694.90	556.14	419.51	440.22	560.58
	Quarter 4 - Trimestre 4	511.63	596.95	384.12	372.84	401.78	466.20	632.82	566.41	427.04	441.32	568.27
	Annual - Annuel	504.33	564.88	365.51	381.30	396.72	482.99	612.26	555.57	414.89	450.01	557.65
	2004											
	Quarter 1 - Trimestre 1	520.81	556.81	400.75	399.50	428.17	453.93	670.32	577.26	435.71	443.86	580.38
	Quarter 2 - Trimestre 2	536.20	566.70	430.13	426.91	460.83	451.13	558.09	596.24	459.48	454.56	594.14
	Quarter 3 - Trimestre 3	534.21	574.51	431.28	412.42	454.93	451.05	613.24	589.51	456.70	452.41	590.74
	Quarter 4 - Trimestre 4	549.43	615.97	477.71	453.52	467.50	451.91	655.66	595.70	501.41	457.55	598.40
	Annual - Annuel	535.05	578.27	435.57	422.22	452.08	451.99	617.64	589.54	463.14	452.02	590.84
	2005											
	Quarter 1 - Trimestre 1	558.04	649.77	466.00	462.96	479.86	470.23	669.41	603.83	506.15	473.61	606.56
	Quarter 2 - Trimestre 2	563.86	647.79	516.79	509.74	487.78	467.11	644.69	597.22	543.96	474.65	599.75
	Quarter 3 - Trimestre 3	558.90	604.66	479.94	489.63	499.48	491.87	643.38	596.41	510.08	494.46	598.63
	Quarter 4 - Trimestre 4	552.76	572.13	474.59	483.96	478.28	469.26	715.70	596.46	497.97	472.43	601.08
	Annual - Annuel	558.37	619.31	484.44	486.58	486.31	474.85	665.20	598.44	514.54	478.88	601.46
	2006											
	Quarter 1 - Trimestre 1	568.70	579.94	475.43	474.94	492.58	491.57	666.63	620.89	498.03	491.92	622.97
	Quarter 2 - Trimestre 2	578.94	608.64	494.45	480.13	520.97	497.25	712.91	626.30	513.22	505.74	630.04
	Quarter 3 - Trimestre 3	591.81	641.57	501.94	494.02	553.80	504.69	696.06	638.76	529.21	522.44	640.73
	Quarter 4 - Trimestre 4	590.09	656.16	515.05	512.66	520.75	509.00	731.80	629.82	545.21	513.39	633.06
	Annual - Annuel	582.46	622.09	496.80	490.62	522.46	500.54	699.58	629.01	521.62	508.44	631.74
71	Arts, entertainment & recreation - Arts, spectacles et loisirs											
	2003											
	Quarter 1 - Trimestre 1	452.32	502.86	395.66	362.94	515.76	550.71	401.72	539.04	368.20
	Quarter 2 - Trimestre 2	423.12	501.52	395.77	372.65	444.93	483.17	398.11	463.17	374.94
	Quarter 3 - Trimestre 3	438.03	544.74	421.88	359.28	472.73	489.28	412.69	480.55	368.82
	Quarter 4 - Trimestre 4	478.91	523.77	424.14	386.59	529.39	617.18	430.12	582.56	394.51
	Annual - Annuel	445.66	519.91	409.81	369.64	479.20	530.43	410.50	506.83	376.52
	2004											
	Quarter 1 - Trimestre 1	481.18	500.01	484.91	349.17	583.27	575.59	442.62	578.95	331.49
	Quarter 2 - Trimestre 2	475.84	744.59	468.63	402.28	471.25	504.64	486.62	487.55	329.28
	Quarter 3 - Trimestre 3	470.68	574.81	522.02	404.93	496.76	470.66	475.92	483.30	356.60
	Quarter 4 - Trimestre 4	491.39	742.00	501.77	356.38	535.89	556.54	485.31	548.70	328.98
	Annual - Annuel	478.90	641.70	495.38	383.95	512.69	521.16	474.37	517.27	336.87
	2005											
	Quarter 1 - Trimestre 1	485.27	520.83	513.43	391.57	576.95	569.31	468.34	572.31	312.36
	Quarter 2 - Trimestre 2	453.50	598.37	421.64	391.39	480.21	558.12	437.38	519.77	314.75
	Quarter 3 - Trimestre 3	445.91	498.32	415.64	415.37	428.30	537.51	428.38	483.56	398.94
	Quarter 4 - Trimestre 4	468.31	511.83	401.04	442.65	484.47	629.26	438.04	556.73	330.08
	Annual - Annuel	461.16	531.68	432.25	408.98	480.65	570.29	441.17	527.72	338.79

Table 11

Quarterly and Annual Estimates of Average Weekly Earnings (including overtime) by Enterprise Size of Employment, for All Employees, for Selected Industries, Canada, Provinces and Territories.

(Continued - suite)

Tableau 11

Estimations trimestrielles et annuelles de la rémunération hebdomadaire moyenne (avec surtemps), par taille d'entreprise selon l'emploi, pour l'ensemble des salariés pour une sélection d'industries, Canada, provinces et territoires.

NAICS 2002	Industry	Size - Taille										
		All Sizes - Toutes les tailles	0-4	5-19	20-49	50-99	100-299	300-499	500 +	0-49	50-299	300 +
SCIAN 2002	Industrie											
MANITOBA												
71	Arts, entertainment & recreation - Arts, spectacles et loisirs											
	2006											
	Quarter 1 - Trimestre 1	\$470.67	..	\$390.77	\$448.91	\$507.19	\$611.46	\$561.77	..
	Quarter 2 - Trimestre 2	449.63	..	418.98	408.77	467.51	536.71	502.05	..
	Quarter 3 - Trimestre 3	448.98	..	420.75	417.08	486.47	504.62	496.21	..
	Quarter 4 - Trimestre 4	478.66	..	399.04	442.86	610.28	563.02	580.51	..
	Annual - Annuel	460.41	..	408.95	425.26	507.74	547.90	529.62	..
72	Accommodation & food services - Hébergement et services de restauration											
	2003											
	Quarter 1 - Trimestre 1	252.63	\$283.66	238.44	227.63	224.57	256.66	\$237.04	239.27	\$303.02
	Quarter 2 - Trimestre 2	265.62	286.44	251.44	245.66	256.08	254.88	251.33	255.53	310.93
	Quarter 3 - Trimestre 3	278.72	316.15	265.85	260.40	268.34	267.48	267.04	267.92	319.53
	Quarter 4 - Trimestre 4	269.90	325.15	252.80	245.59	264.10	262.48	256.45	263.42	302.56
	Annual - Annuel	266.91	303.96	252.50	245.22	253.16	260.48	253.29	256.50	308.88
	2004											
	Quarter 1 - Trimestre 1	265.46	310.38	250.83	242.70	248.44	255.21	251.10	251.40	311.28
	Quarter 2 - Trimestre 2	275.36	281.58	256.41	266.40	268.96	268.89	262.83	268.93	308.45
	Quarter 3 - Trimestre 3	283.52	321.88	273.56	271.60	279.69	264.70	276.27	272.91	312.67
	Quarter 4 - Trimestre 4	273.32	328.85	259.83	261.03	265.34	259.42	265.33	262.56	303.57
	Annual - Annuel	274.51	310.15	260.45	260.75	265.39	261.81	264.19	263.80	309.01
	2005											
	Quarter 1 - Trimestre 1	280.83	384.94	263.00	265.15	260.31	271.01	273.40	264.90	316.97
	Quarter 2 - Trimestre 2	290.36	291.13	275.23	271.08	338.35	276.70	274.51	310.62	302.45
	Quarter 3 - Trimestre 3	280.98	278.44	267.33	265.19	280.03	282.07	267.16	280.98	315.01
	Quarter 4 - Trimestre 4	274.21	282.19	257.87	260.48	270.29	268.25	261.08	269.35	309.03
	Annual - Annuel	281.64	307.83	266.02	265.55	287.30	274.62	269.04	281.57	310.74
	2006											
	Quarter 1 - Trimestre 1	280.79	288.77	259.71	270.84	271.38	279.72	266.90	275.45	318.28
	Quarter 2 - Trimestre 2	280.64	344.95	260.93	268.26	277.24	257.48	269.52	267.29	325.05
	Quarter 3 - Trimestre 3	297.05	328.92	282.86	290.46	285.31	290.97	289.45	287.92	328.17
	Quarter 4 - Trimestre 4	296.97	344.46	279.79	286.55	282.05	291.52	287.78	286.41	333.53
	Annual - Annuel	288.96	326.00	270.89	279.16	279.33	279.47	278.54	279.40	326.25
81	Other services (except public administration) - Autres services, sauf les administrations publiques											
	2003											
	Quarter 1 - Trimestre 1	480.62	474.23	441.04	433.90	469.54	482.57	448.53	477.52	645.43
	Quarter 2 - Trimestre 2	481.28	477.33	424.52	459.68	547.05	461.24	447.76	492.74	640.05
	Quarter 3 - Trimestre 3	500.76	513.09	432.05	483.75	537.11	493.36	467.38	509.19	685.37
	Quarter 4 - Trimestre 4	494.49	507.41	437.62	468.11	562.30	463.41	464.29	494.56	655.88
	Annual - Annuel	489.25	492.86	433.69	461.50	525.60	475.41	457.03	493.43	655.71
	2004											
	Quarter 1 - Trimestre 1	498.60	489.47	453.44	474.94	582.58	451.21	\$671.07	\$697.20	468.20	490.99	693.35
	Quarter 2 - Trimestre 2	521.65	486.49	491.42	528.99	534.46	511.39	658.13	645.44	499.57	519.91	647.13
	Quarter 3 - Trimestre 3	523.77	509.81	475.38	529.76	503.90	543.12	633.09	656.71	498.51	526.76	653.89
	Quarter 4 - Trimestre 4	530.36	491.31	519.51	517.19	531.96	490.97	616.83	647.60	511.29	507.28	644.51
	Annual - Annuel	518.66	494.19	484.58	512.09	535.91	496.02	645.71	660.06	494.36	510.80	658.29
	2005											
	Quarter 1 - Trimestre 1	530.27	507.17	517.16	501.51	504.69	515.90	510.34	511.24	648.02
	Quarter 2 - Trimestre 2	539.47	503.81	529.03	516.70	552.43	520.42	519.35	536.25	638.85
	Quarter 3 - Trimestre 3	534.44	486.39	491.17	549.38	518.73	572.17	504.69	544.50	667.35
	Quarter 4 - Trimestre 4	535.38	492.68	491.64	551.81	570.64	539.21	507.30	554.14	638.25
	Annual - Annuel	534.90	497.49	507.28	529.79	537.61	536.09	510.41	536.81	647.79
	2006											
	Quarter 1 - Trimestre 1	528.52	481.80	489.06	537.17	550.73	533.49	716.95	638.52	499.33	541.72	645.90
	Quarter 2 - Trimestre 2	543.10	497.73	503.40	545.44	627.38	539.00	778.14	619.38	512.73	582.00	632.06
	Quarter 3 - Trimestre 3	550.73	489.12	515.59	568.13	567.32	572.38	567.35	709.31	522.03	569.64	672.07
	Quarter 4 - Trimestre 4	551.55	508.60	517.15	577.36	583.33	532.74	534.95	668.26	529.64	559.18	642.79
	Annual - Annuel	543.55	494.36	506.58	556.88	581.68	543.84	610.03	654.12	516.04	563.02	647.36
91	Public administration - Administrations publiques											
	2003											
	Quarter 1 - Trimestre 1	744.30	471.65	438.80	503.04	523.58	442.78	469.08	479.21	808.31
	Quarter 2 - Trimestre 2	729.32	545.64	486.50	501.60	484.74	450.80	498.31	464.13	794.57
	Quarter 3 - Trimestre 3	719.26	542.52	489.59	511.50	475.14	428.76	503.09	443.54	790.71
	Quarter 4 - Trimestre 4	732.88	481.51	458.11	520.40	492.63	407.57	485.80	437.54	808.52
	Annual - Annuel	731.20	507.60	468.95	508.93	494.53	430.92	489.75	454.72	800.38
	2004											
	Quarter 1 - Trimestre 1	738.08	486.79	477.73	510.98	480.59	396.81	492.05	431.57	809.64
	Quarter 2 - Trimestre 2	720.77	493.34	433.77	485.71	506.62	437.67	460.54	463.47	784.24

Table 11

Quarterly and Annual Estimates of Average Weekly Earnings (including overtime) by Enterprise Size of Employment, for All Employees, for Selected Industries, Canada, Provinces and Territories.

(Continued - suite)

Tableau 11

Estimations trimestrielles et annuelles de la rémunération hebdomadaire moyenne (avec surtemps), par taille d'entreprise selon l'emploi, pour l'ensemble des salariés pour une sélection d'industries, Canada, provinces et territoires.

NAICS 2002	Industry	Size - Taille										
		All Sizes - Toutes les tailles	0-4	5-19	20-49	50-99	100-299	300-499	500 +	0-49	50-299	300 +
MANITOBA												
91	Public administration - Administrations publiques											
	2004											
	Quarter 3 - Trimestre 3	\$727.72	\$443.13	\$413.74	\$440.49	\$484.93	\$430.39	\$428.46	\$452.03	\$805.29
	Quarter 4 - Trimestre 4	746.01	443.55	440.65	502.53	522.85	459.95	468.12	486.82	816.93
	Annual - Annuel	732.83	467.48	441.48	482.44	498.63	431.37	461.51	458.47	803.63
	2005											
	Quarter 1 - Trimestre 1	775.24	443.79	454.30	527.72	585.60	525.94	481.96	553.56	832.22
	Quarter 2 - Trimestre 2	772.24	447.02	452.88	502.62	628.92	587.39	472.28	605.51	819.59
	Quarter 3 - Trimestre 3	773.51	486.20	476.33	525.15	554.19	582.39	498.74	573.78	829.94
	Quarter 4 - Trimestre 4	787.90	481.72	479.37	517.05	562.16	586.39	495.89	578.80	844.81
	Annual - Annuel	777.17	463.99	465.62	518.28	584.91	573.21	487.48	577.58	831.50
	2006											
	Quarter 1 - Trimestre 1	794.88	475.56	454.20	529.47	519.90	575.40	482.74	555.76	853.78
	Quarter 2 - Trimestre 2	766.96	495.12	463.89	500.68	583.42	553.01	480.56	565.46	818.31
	Quarter 3 - Trimestre 3	776.35	487.66	471.21	479.26	528.18	545.57	475.63	537.96	838.53
	Quarter 4 - Trimestre 4	800.50	496.76	481.32	493.12	527.89	565.12	487.75	549.99	869.70
	Annual - Annuel	784.16	488.59	467.91	498.60	540.33	559.83	481.67	551.97	844.31
	11-91N Industrial aggregate (excluding unclassified) - Ensemble des industries sauf les entreprises non classifiées											
	2003											
	Quarter 1 - Trimestre 1	611.26	530.82	451.80	492.40	502.73	579.22	\$672.33	\$704.93	481.83	546.71	702.16
	Quarter 2 - Trimestre 2	607.35	557.08	461.11	500.82	521.56	575.36	619.47	695.62	493.52	552.52	689.72
	Quarter 3 - Trimestre 3	614.04	561.86	468.04	509.45	533.45	579.49	682.90	703.43	500.87	560.65	701.93
	Quarter 4 - Trimestre 4	619.98	577.25	476.42	523.33	525.94	572.94	666.29	703.31	513.28	553.33	700.68
	Annual - Annuel	613.15	557.04	464.43	506.64	521.08	576.78	659.73	701.79	497.52	553.45	698.57
	2004											
	Quarter 1 - Trimestre 1	629.49	542.27	476.07	509.96	523.68	584.93	683.81	725.94	500.90	559.00	723.00
	Quarter 2 - Trimestre 2	634.95	554.68	486.50	541.04	557.99	594.85	646.92	722.55	518.99	579.51	716.45
	Quarter 3 - Trimestre 3	635.20	569.17	495.35	541.35	554.50	589.08	644.71	728.07	525.57	574.78	721.46
	Quarter 4 - Trimestre 4	645.07	606.90	519.10	552.54	554.99	590.34	635.25	727.72	547.84	576.20	720.48
	Annual - Annuel	636.24	568.50	494.38	536.35	547.77	589.81	651.59	726.05	523.47	572.44	720.31
	2005											
	Quarter 1 - Trimestre 1	651.59	590.60	510.34	568.15	563.69	615.52	651.43	730.79	546.75	594.48	724.23
	Quarter 2 - Trimestre 2	661.66	620.09	520.83	582.49	573.58	620.04	685.25	739.02	561.40	600.59	734.69
	Quarter 3 - Trimestre 3	663.87	588.86	537.57	582.46	601.07	628.47	702.36	741.13	563.26	617.12	737.82
	Quarter 4 - Trimestre 4	663.39	594.71	546.94	586.27	599.85	628.49	696.16	729.79	570.04	616.67	727.16
	Annual - Annuel	660.18	598.52	529.19	580.02	585.01	623.25	683.74	735.10	560.52	607.46	730.91
	2006											
	Quarter 1 - Trimestre 1	669.92	586.66	540.38	590.48	605.10	632.12	715.92	741.10	566.92	621.08	739.08
	Quarter 2 - Trimestre 2	671.64	606.64	549.02	583.87	620.78	618.18	722.08	743.92	572.12	619.28	742.19
	Quarter 3 - Trimestre 3	679.03	611.71	561.80	602.74	613.61	633.50	732.97	753.51	585.58	624.97	752.04
	Quarter 4 - Trimestre 4	686.52	635.85	579.80	618.44	618.52	636.54	722.56	751.04	604.27	628.81	748.82
	Annual - Annuel	676.83	610.49	557.94	599.04	614.66	630.08	723.04	747.36	582.42	623.56	745.48
	SASKATCHEWAN											
21	Mining & oil & gas extraction - Extraction minière et extraction de pétrole et de gaz											
	2003											
	Quarter 1 - Trimestre 1	1,104.13	677.47	741.25	894.59	1,069.73	1,679.70	754.40	1,422.73	1,171.01
	Quarter 2 - Trimestre 2	1,074.30	641.23	705.36	1,096.85	1,003.60	1,667.18	760.63	1,405.76	1,137.27
	Quarter 3 - Trimestre 3	1,039.19	655.06	734.06	898.07	1,112.73	1,445.57	740.36	1,338.31	1,088.24
	Quarter 4 - Trimestre 4	1,038.77	642.27	842.79	1,064.32	1,222.22	1,342.40	820.78	1,288.09	1,071.85
	Annual - Annuel	1,062.98	653.43	755.57	987.47	1,105.84	1,532.71	769.12	1,364.11	1,114.39
	2004											
	Quarter 1 - Trimestre 1	1,042.96	662.92	753.84	1,090.94
	Quarter 2 - Trimestre 2	993.71	671.30	736.55	1,050.07
	Quarter 3 - Trimestre 3	1,001.91	654.71	808.38	1,036.01
	Quarter 4 - Trimestre 4	1,030.25	734.81	834.36	1,040.27
	Annual - Annuel	1,017.24	681.31	784.15	1,053.92
	2005											
	Quarter 1 - Trimestre 1	1,077.25	669.10	793.04	1,019.88	1,042.56	1,459.17	806.79	1,307.02	1,128.06
	Quarter 2 - Trimestre 2	1,101.31	711.17	863.34	913.00	1,086.93	1,544.51	830.88	1,382.57	1,145.08
	Quarter 3 - Trimestre 3	1,119.07	861.28	958.03	1,036.18	1,204.07	1,275.38	952.87	1,249.75	1,150.96
	Quarter 4 - Trimestre 4	1,140.78	923.08	1,016.86	1,127.71	1,172.15	1,296.61	1,018.47	1,259.81	1,158.90
	Annual - Annuel	1,110.70	792.91	909.47	1,027.85	1,128.18	1,383.82	905.57	1,296.45	1,146.25
	2006											
	Quarter 1 - Trimestre 1	1,114.22	903.40	1,046.08	1,122.76	1,027.31	1,165.14	1,135.33
	Quarter 2 - Trimestre 2	1,142.82	859.17	986.50	1,023.49	956.65	1,228.88	1,186.17
	Quarter 3 - Trimestre 3	1,122.74	827.53	974.04	1,065.66	963.77	1,208.38	1,158.67
	Quarter 4 - Trimestre 4	1,154.45	952.51	1,035.05	1,127.12	1,040.58	1,224.26	1,179.21
	Annual - Annuel	1,133.85	884.93	1,010.46	1,087.10	997.52	1,206.72	1,165.67

Table 11

Quarterly and Annual Estimates of Average Weekly Earnings
(including overtime) by Enterprise Size of Employment, for
All Employees, for Selected Industries, Canada, Provinces
and Territories.

(Continued - suite)

Tableau 11

Estimations trimestrielles et annuelles de la rémunération
hebdomadaire moyenne (avec surtemps), par taille d'entreprise
selon l'emploi, pour l'ensemble des salariés pour une sélection
d'industries, Canada, provinces et territoires.

NAICS 2002	Industry	Size - Taille										
		All Sizes - Toutes les tailles	0-4	5-19	20-49	50-99	100-299	300-499	500 +	0-49	50-299	300 +
SASKATCHEWAN												
23	Construction - Construction											
	2003											
	Quarter 1 - Trimestre 1	\$743.97	\$547.27	\$676.81	\$751.08	\$712.09	\$931.93	\$654.77	\$809.01	\$1,015.98
	Quarter 2 - Trimestre 2	748.00	532.16	661.22	752.58	772.78	1,061.42	650.30	915.26	988.13
	Quarter 3 - Trimestre 3	751.33	563.67	643.33	787.46	826.77	853.49	662.61	837.92	1,018.72
	Quarter 4 - Trimestre 4	766.62	585.39	696.68	788.16	775.02	879.56	686.69	812.41	1,014.94
	Annual - Annuel	752.99	558.63	667.89	772.21	776.21	933.87	664.19	843.25	1,009.61
	2004											
	Quarter 1 - Trimestre 1	756.94	563.40	670.26	759.63	671.26	937.02	661.99	771.36	1,082.10
	Quarter 2 - Trimestre 2	744.68	553.81	649.43	777.67	686.61	898.78	657.04	769.98	1,040.61
	Quarter 3 - Trimestre 3	744.40	554.32	644.90	829.90	714.09	839.29	672.47	767.44	999.99
	Quarter 4 - Trimestre 4	755.36	565.72	666.85	804.45	788.73	806.91	678.41	797.20	997.79
	Annual - Annuel	749.97	559.21	656.96	796.81	718.35	858.17	668.00	777.14	1,027.42
	2005											
	Quarter 1 - Trimestre 1	754.28	570.85	679.11	774.99	718.24	858.23	671.37	761.88	1,041.74
	Quarter 2 - Trimestre 2	757.92	560.48	668.99	795.41	716.43	868.75	674.88	789.36	1,039.95
	Quarter 3 - Trimestre 3	793.63	645.90	709.33	831.69	836.71	840.34	728.14	838.83	985.69
	Quarter 4 - Trimestre 4	805.43	649.85	731.83	838.34	859.55	845.96	741.59	851.84	977.79
	Annual - Annuel	780.08	607.94	698.77	813.53	786.99	849.91	706.33	819.14	1,008.73
	2006											
	Quarter 1 - Trimestre 1	811.22	654.95	747.46	832.39	856.43	833.21	744.38	846.08	1,004.70
	Quarter 2 - Trimestre 2	811.68	682.11	732.22	850.31	861.50	872.93	749.22	866.13	988.22
	Quarter 3 - Trimestre 3	834.41	711.36	763.93	889.90	870.74	921.40	786.14	896.70	937.51
	Quarter 4 - Trimestre 4	852.70	734.81	781.50	911.36	903.34	922.64	804.95	913.00	926.88
	Annual - Annuel	829.05	697.69	756.72	873.93	874.75	897.20	772.69	885.35	960.16
31-33	Manufacturing - Fabrication											
	2003											
	Quarter 1 - Trimestre 1	757.82	579.56	542.68	664.58	806.58	887.01	593.70	856.03	787.90
	Quarter 2 - Trimestre 2	768.25	548.62	597.55	681.17	744.06	817.63	624.00	788.70	834.61
	Quarter 3 - Trimestre 3	760.08	517.82	604.79	638.37	764.05	814.68	606.73	795.15	826.68
	Quarter 4 - Trimestre 4	762.80	556.34	652.95	684.19	730.23	818.27	653.50	786.59	809.90
	Annual - Annuel	762.27	550.13	599.58	666.72	762.01	834.38	619.82	806.81	815.40
	2004											
	Quarter 1 - Trimestre 1	773.76	489.42	607.92	701.08	751.27	867.63	\$773.58	\$826.93	625.86	827.47	821.59
	Quarter 2 - Trimestre 2	775.62	493.18	591.55	718.22	759.66	813.37	844.26	845.01	627.49	794.17	844.94
	Quarter 3 - Trimestre 3	782.38	519.38	597.70	696.05	766.84	801.57	792.74	867.91	628.26	789.06	858.85
	Quarter 4 - Trimestre 4	793.39	572.20	651.68	745.58	758.30	833.78	819.81	851.76	679.46	805.92	847.86
	Annual - Annuel	781.38	517.54	612.21	715.43	759.33	828.25	807.52	848.09	640.41	803.56	843.59
	2005											
	Quarter 1 - Trimestre 1	807.33	539.73	629.24	751.28	797.46	871.89	664.08	846.22	857.12
	Quarter 2 - Trimestre 2	829.49	535.06	626.15	771.98	771.60	860.01	676.20	828.85	908.56
	Quarter 3 - Trimestre 3	835.77	629.11	703.75	763.72	823.44	839.63	720.12	833.01	899.77
	Quarter 4 - Trimestre 4	836.38	650.23	713.97	794.79	798.36	866.87	737.68	841.10	884.66
	Annual - Annuel	827.40	588.64	669.52	770.73	798.52	860.10	700.33	837.30	887.80
	2006											
	Quarter 1 - Trimestre 1	831.93	643.50	706.99	776.28	830.54	837.21	726.42	834.77	880.48
	Quarter 2 - Trimestre 2	840.43	629.76	712.14	796.70	836.40	815.42	736.62	822.92	903.14
	Quarter 3 - Trimestre 3	818.24	646.81	682.41	776.68	859.87	795.01	718.22	820.31	870.44
	Quarter 4 - Trimestre 4	838.27	682.58	718.93	813.10	863.63	841.11	756.14	850.23	877.99
	Annual - Annuel	832.23	650.55	705.08	791.34	847.65	821.85	734.48	831.63	883.24
41	Wholesale Trade - Commerce de gros											
	2003											
	Quarter 1 - Trimestre 1	724.22	597.08	602.79	695.27	814.64	829.87	881.98	774.95	635.73	823.30	791.82
	Quarter 2 - Trimestre 2	718.03	583.85	615.85	688.53	836.25	835.96	873.67	738.77	639.21	836.10	761.43
	Quarter 3 - Trimestre 3	727.22	586.48	638.73	691.44	806.30	776.36	878.33	784.15	651.54	790.93	801.86
	Quarter 4 - Trimestre 4	739.17	613.41	646.88	704.28	824.56	829.92	900.79	769.59	663.27	827.30	791.38
	Annual - Annuel	727.15	594.85	626.22	694.66	820.62	818.48	883.53	766.70	647.40	819.49	786.56
	2004											
	Quarter 1 - Trimestre 1	751.67	571.09	634.99	714.74	814.13	823.78	951.71	830.84	653.28	819.34	850.27
	Quarter 2 - Trimestre 2	755.54	584.20	641.46	729.51	791.22	817.61	900.35	842.19	666.30	805.03	853.02
	Quarter 3 - Trimestre 3	762.83	643.63	634.77	739.46	815.75	781.81	940.89	850.83	677.54	797.08	867.07
	Quarter 4 - Trimestre 4	755.96	615.91	658.99	731.12	795.94	782.28	918.66	827.28	680.53	788.42	843.61
	Annual - Annuel	756.57	602.82	642.46	729.18	804.02	800.75	926.69	837.90	669.58	802.25	853.59
	2005											
	Quarter 1 - Trimestre 1	757.04	605.63	622.21	727.05	794.39	777.14	1,026.10	841.32	660.80	784.74	874.01
	Quarter 2 - Trimestre 2	761.60	587.82	639.35	753.34	738.60	785.91	1,088.88	837.30	677.89	766.20	880.61
	Quarter 3 - Trimestre 3	772.57	657.38	676.88	717.27	779.17	821.67	989.24	835.74	690.75	803.97	863.97
	Quarter 4 - Trimestre 4	781.93	680.82	717.39	745.52	765.81	808.41	892.55	846.23	723.59	792.75	854.29
	Annual - Annuel	768.41	632.56	663.57	735.85	769.98	799.05	997.65	840.19	688.32	787.13	868.02
	2006											
	Quarter 1 - Trimestre 1	794.83	691.61	718.59	757.95	757.98	829.36	809.29	886.69	730.45	803.11	874.25

Table 11

Quarterly and Annual Estimates of Average Weekly Earnings (including overtime) by Enterprise Size of Employment, for All Employees, for Selected Industries, Canada, Provinces and Territories.

(Continued - suite)

Tableau 11

Estimations trimestrielles et annuelles de la rémunération hebdomadaire moyenne (avec surtemps), par taille d'entreprise selon l'emploi, pour l'ensemble des salariés pour une sélection d'industries, Canada, provinces et territoires.

NAICS 2002	Industry	Size - Taille										
		All Sizes - Toutes les tailles	0-4	5-19	20-49	50-99	100-299	300-499	500 +	0-49	50-299	300 +
SCIAN 2002	Industrie											
SASKATCHEWAN												
41	Wholesale Trade - Commerce de gros											
	2006											
	Quarter 2 - Trimestre 2	\$807.80	\$695.33	\$709.24	\$785.45	\$802.89	\$841.57	\$823.28	\$899.09	\$737.05	\$825.97	\$883.83
	Quarter 3 - Trimestre 3	819.40	680.92	724.66	784.03	826.80	831.26	890.03	911.96	742.28	829.39	907.65
	Quarter 4 - Trimestre 4	834.67	730.95	787.68	774.76	851.11	845.90	851.24	907.54	773.41	848.17	890.42
	Annual - Annuel	814.35	700.13	733.73	775.52	811.04	836.68	846.62	901.45	745.44	826.27	889.42
44-45	Retail trade - Commerce de détail											
	2003											
	Quarter 1 - Trimestre 1	407.47	349.70	368.89	450.90	580.01	409.00	403.20	392.11	387.97	507.53	392.70
	Quarter 2 - Trimestre 2	407.68	345.82	376.01	460.48	570.24	402.01	401.93	389.91	395.40	497.54	390.58
	Quarter 3 - Trimestre 3	411.97	375.68	384.73	456.98	575.86	412.10	424.79	387.08	403.89	505.20	388.87
	Quarter 4 - Trimestre 4	410.23	383.10	395.33	465.40	552.53	409.04	444.11	378.86	413.80	489.60	381.90
	Annual - Annuel	409.37	363.73	381.21	458.61	569.71	408.08	417.91	386.76	400.33	499.96	388.34
	2004											
	Quarter 1 - Trimestre 1	414.61	361.66	389.90	481.33	545.77	446.42	390.34	389.42	411.49	503.33	389.46
	Quarter 2 - Trimestre 2	430.69	366.72	400.44	515.00	603.82	433.18	397.21	400.11	428.21	532.20	399.95
	Quarter 3 - Trimestre 3	434.87	379.49	400.32	533.49	575.40	455.80	380.45	405.19	435.39	525.76	404.07
	Quarter 4 - Trimestre 4	435.71	383.76	412.36	527.51	602.50	438.15	395.41	397.80	441.91	538.80	397.69
	Annual - Annuel	429.10	372.93	400.73	514.58	582.72	443.49	391.24	398.17	429.31	525.34	397.83
	2005											
	Quarter 1 - Trimestre 1	436.11	382.97	403.51	538.41	578.66	463.38	369.36	403.99	440.39	535.87	402.38
	Quarter 2 - Trimestre 2	449.86	393.51	417.43	543.42	611.59	466.82	455.42	410.70	452.36	550.84	412.80
	Quarter 3 - Trimestre 3	450.98	410.79	432.41	526.48	576.64	500.64	415.37	411.42	457.63	543.64	411.61
	Quarter 4 - Trimestre 4	450.23	416.62	439.78	526.51	588.78	460.08	390.20	409.93	462.74	539.14	409.09
	Annual - Annuel	446.90	400.62	423.49	533.67	588.97	474.06	407.94	409.01	453.36	542.56	408.96
	2006											
	Quarter 1 - Trimestre 1	449.74	413.16	431.20	522.40	582.36	481.53	398.00	411.72	455.39	542.59	411.09
	Quarter 2 - Trimestre 2	465.30	415.02	442.59	546.23	589.69	494.07	443.75	426.16	469.40	550.67	427.02
	Quarter 3 - Trimestre 3	469.11	429.22	449.16	555.22	609.50	535.55	402.50	422.41	477.65	575.09	421.54
	Quarter 4 - Trimestre 4	464.27	469.11	470.96	548.84	639.43	446.54	406.53	408.82	495.21	550.19	408.71
	Annual - Annuel	462.18	431.35	448.58	543.44	604.13	489.99	412.94	417.05	474.58	554.74	416.86
48-49	Transportation & warehousing - Transport et entreposage											
	2003											
	Quarter 1 - Trimestre 1	751.58	560.24	601.28	685.56	648.94	718.69	792.37	852.77	614.08	696.12	848.90
	Quarter 2 - Trimestre 2	740.31	559.43	593.16	667.25	658.43	757.72	768.03	819.31	605.48	720.91	815.52
	Quarter 3 - Trimestre 3	767.21	573.09	579.44	667.61	698.87	703.57	808.27	889.95	603.87	702.12	881.19
	Quarter 4 - Trimestre 4	752.18	569.99	579.10	631.58	741.06	684.47	762.61	868.38	592.55	702.07	861.59
	Annual - Annuel	752.68	565.83	588.40	662.45	684.65	715.38	785.55	856.47	603.94	705.28	850.99
	2004											
	Quarter 1 - Trimestre 1	753.53	552.55	584.06	649.74	726.55	600.90	658.48	892.48	594.29	640.82	876.02
	Quarter 2 - Trimestre 2	755.84	556.57	590.29	648.29	805.21	613.26	683.92	878.58	598.33	670.46	867.05
	Quarter 3 - Trimestre 3	751.03	573.62	608.34	666.21	751.01	609.42	661.18	872.89	616.17	662.52	851.10
	Quarter 4 - Trimestre 4	751.60	593.79	593.54	734.27	811.23	617.50	653.42	858.47	634.33	685.04	846.54
	Annual - Annuel	753.03	569.41	594.06	673.97	774.52	610.45	663.94	875.92	610.83	665.29	860.45
	2005											
	Quarter 1 - Trimestre 1	741.55	561.59	579.53	674.59	722.17	660.53	644.69	861.83	603.06	680.56	848.68
	Quarter 2 - Trimestre 2	744.82	573.22	571.60	731.12	651.47	634.81	570.43	867.32	622.46	640.65	848.09
	Quarter 3 - Trimestre 3	746.92	615.35	602.69	696.31	679.05	678.17	651.80	854.79	634.49	678.49	837.37
	Quarter 4 - Trimestre 4	758.78	636.65	658.64	751.94	728.92	625.72	778.35	848.19	678.70	663.52	842.19
	Annual - Annuel	748.00	596.98	603.47	712.96	696.13	649.51	667.75	858.23	634.55	665.85	844.10
	2006											
	Quarter 1 - Trimestre 1	756.97	625.86	634.71	727.36	768.07	640.07	804.35	846.59	659.69	684.73	843.57
	Quarter 2 - Trimestre 2	752.62	623.91	636.43	721.70	762.17	662.72	596.75	844.67	657.59	700.17	822.53
	Quarter 3 - Trimestre 3	753.56	631.24	625.23	721.95	728.73	680.26	619.74	837.53	654.15	702.39	827.34
	Quarter 4 - Trimestre 4	766.76	648.12	650.09	723.47	738.95	684.88	709.44	842.32	670.76	712.13	835.66
	Annual - Annuel	757.56	632.31	636.77	723.67	747.61	664.62	678.27	842.68	660.62	699.46	832.12
51	Information & cultural industries - Industrie de l'information et industrie culturelle											
	2003											
	Quarter 1 - Trimestre 1	689.65	612.10	370.12	471.47	335.06	598.91	456.07	516.80	764.40
	Quarter 2 - Trimestre 2	713.28	433.97	364.49	533.68	326.63	577.55	454.91	492.77	800.41
	Quarter 3 - Trimestre 3	724.01	445.43	369.69	502.89	361.35	599.70	446.28	531.45	811.74
	Quarter 4 - Trimestre 4	715.41	465.41	387.26	500.74	391.41	536.50	454.40	487.45	805.20
	Annual - Annuel	710.85	491.93	372.72	502.29	353.92	579.04	452.93	507.50	795.78
	2004											
	Quarter 1 - Trimestre 1	733.55	..	373.14	511.93	462.29	811.96
	Quarter 2 - Trimestre 2	740.18	..	397.70	520.16	470.69	814.71
	Quarter 3 - Trimestre 3	730.92	..	402.40	429.11	483.75	812.24
	Quarter 4 - Trimestre 4	736.78	..	405.59	465.91	501.68	824.51

Table 11

Quarterly and Annual Estimates of Average Weekly Earnings (including overtime) by Enterprise Size of Employment, for All Employees, for Selected Industries, Canada, Provinces and Territories.

(Continued - suite)

Tableau 11

Estimations trimestrielles et annuelles de la rémunération hebdomadaire moyenne (avec surtemps), par taille d'entreprise selon l'emploi, pour l'ensemble des salariés pour une sélection d'industries, Canada, provinces et territoires.

NAICS 2002	Industry	Size - Taille										
		All Sizes - Toutes les tailles	0-4	5-19	20-49	50-99	100-299	300-499	500 +	0-49	50-299	300 +
SASKATCHEWAN												
51	Information & cultural industries - Industrie de l'information et industrie culturelle											
	2004											
	Annual - Annuel	\$735.35	..	\$394.84	\$484.05	\$481.54	\$815.82
	2005											
	Quarter 1 - Trimestre 1	761.95	..	405.58	592.36	..	\$670.46	837.88
	Quarter 2 - Trimestre 2	764.82	..	421.17	603.71	..	632.64	847.01
	Quarter 3 - Trimestre 3	764.47	..	489.41	642.43	..	620.87	833.44
	Quarter 4 - Trimestre 4	767.63	..	526.89	648.49	..	664.61	832.21
	Annual - Annuel	764.73	..	456.79	622.92	..	645.18	837.65
	2006											
	Quarter 1 - Trimestre 1	784.82	..	550.73	842.10
	Quarter 2 - Trimestre 2	787.77	..	555.17	844.27
	Quarter 3 - Trimestre 3	796.63	..	476.13	864.94
	Quarter 4 - Trimestre 4	799.85	..	525.57	865.48
	Annual - Annuel	792.43	..	527.26	854.40
52	Finance & insurance - Finance et assurances											
	2003											
	Quarter 1 - Trimestre 1	819.76	\$523.26	624.83	657.64	734.70	792.41	\$604.97	\$768.80	900.89
	Quarter 2 - Trimestre 2	806.92	588.77	602.15	584.14	725.03	834.95	593.41	786.94	882.15
	Quarter 3 - Trimestre 3	805.75	531.95	579.86	564.76	707.81	764.30	562.66	742.32	901.91
	Quarter 4 - Trimestre 4	834.04	636.40	632.70	613.48	741.23	829.45	628.16	796.46	909.27
	Annual - Annuel	816.66	569.77	609.73	603.69	726.84	804.56	597.10	773.42	898.58
	2004											
	Quarter 1 - Trimestre 1	831.47	558.53	653.56	609.24	758.16	924.22	615.01	862.99	892.90
	Quarter 2 - Trimestre 2	831.92	640.16	648.30	674.05	782.51	823.58	652.40	809.09	892.47
	Quarter 3 - Trimestre 3	836.19	720.37	663.39	575.73	748.52	778.15	656.01	767.88	905.62
	Quarter 4 - Trimestre 4	844.47	684.54	659.70	676.78	774.94	776.09	670.90	775.67	911.62
	Annual - Annuel	836.08	650.80	656.25	632.71	765.98	825.22	648.68	803.94	900.85
	2005											
	Quarter 1 - Trimestre 1	844.24	554.80	658.39	736.30	813.30	928.06	648.40	887.98	890.51
	Quarter 2 - Trimestre 2	845.02	587.16	649.95	689.80	787.26	820.98	643.19	811.49	914.44
	Quarter 3 - Trimestre 3	838.55	738.94	752.68	787.09	794.51	848.01	756.76	830.98	864.22
	Quarter 4 - Trimestre 4	832.79	794.71	811.69	865.55	868.51	914.03	820.09	897.14	824.05
	Annual - Annuel	840.12	668.79	719.20	767.96	817.10	874.74	717.23	855.79	872.55
	2006											
	Quarter 1 - Trimestre 1	853.84	784.81	820.14	879.20	933.65	972.30	822.62	960.69	842.67
	Quarter 2 - Trimestre 2	855.03	811.11	829.25	853.01	889.16	898.15	829.32	895.14	854.41
	Quarter 3 - Trimestre 3	840.15	739.11	797.80	859.79	876.11	914.77	794.61	903.06	840.47
	Quarter 4 - Trimestre 4	851.84	781.30	815.23	867.98	884.21	878.42	816.23	880.49	856.20
	Annual - Annuel	850.26	778.96	815.75	865.05	894.87	916.91	815.71	909.78	848.55
53	Real estate & rental & leasing - Services immobiliers et services de location et de location à bail											
	2003											
	Quarter 1 - Trimestre 1	618.31	577.36	527.19	632.74	571.18	672.93	638.08
	Quarter 2 - Trimestre 2	651.78	599.90	525.09	725.10	601.36	799.40	649.63
	Quarter 3 - Trimestre 3	647.89	559.76	505.32	704.94	579.04	891.67	646.84
	Quarter 4 - Trimestre 4	657.51	672.74	511.02	652.28	595.85	884.64	654.71
	Annual - Annuel	643.75	601.29	516.94	680.97	586.94	801.02	647.28
	2004											
	Quarter 1 - Trimestre 1	634.96	563.79	504.29	520.84	528.32
	Quarter 2 - Trimestre 2	644.20	605.07	532.85	445.89	537.30
	Quarter 3 - Trimestre 3	649.05	586.14	485.79	668.98	563.05
	Quarter 4 - Trimestre 4	645.64	596.58	500.01	567.52	546.28
	Annual - Annuel	643.62	588.15	505.49	550.77	543.84
	2005											
	Quarter 1 - Trimestre 1	627.24	551.48	484.56	574.36	526.44	777.39	663.90
	Quarter 2 - Trimestre 2	658.09	635.50	527.83	649.39	593.56	769.62	686.22
	Quarter 3 - Trimestre 3	657.30	671.62	591.65	712.15	647.76	720.11	626.93
	Quarter 4 - Trimestre 4	671.43	683.77	596.89	717.28	652.72	731.90	661.45
	Annual - Annuel	652.11	637.41	551.75	667.40	607.18	746.84	661.82
	2006											
	Quarter 1 - Trimestre 1	677.72	640.50	636.60	753.03	662.47
	Quarter 2 - Trimestre 2	696.01	721.61	640.20	773.38	696.32
	Quarter 3 - Trimestre 3	691.05	627.36	649.94	648.89	642.87
	Quarter 4 - Trimestre 4	691.18	745.29	671.06	620.60	682.35
	Annual - Annuel	689.06	685.36	649.20	690.41	670.78

Table 11

Quarterly and Annual Estimates of Average Weekly Earnings (including overtime) by Enterprise Size of Employment, for All Employees, for Selected Industries, Canada, Provinces and Territories.

(Continued - suite)

Tableau 11

Estimations trimestrielles et annuelles de la rémunération hebdomadaire moyenne (avec surtemps), par taille d'entreprise selon l'emploi, pour l'ensemble des salariés pour une sélection d'industries, Canada, provinces et territoires.

NAICS 2002	Industry	Size - Taille										
		All Sizes - Toutes les tailles	0-4	5-19	20-49	50-99	100-299	300-499	500 +	0-49	50-299	300 +
SASKATCHEWAN												
54	Professional, scientific & technical services - Services professionnels, scientifiques et techniques											
	2003											
	Quarter 1 - Trimestre 1	\$725.07	\$659.30	\$627.31	\$705.55	\$789.65	\$719.94	\$653.81	\$754.70	\$865.27
	Quarter 2 - Trimestre 2	730.42	697.51	662.99	714.72	810.43	827.82	685.23	816.88	787.33
	Quarter 3 - Trimestre 3	721.54	657.37	670.33	689.78	783.74	888.82	669.04	822.78	785.22
	Quarter 4 - Trimestre 4	736.95	687.79	678.18	742.08	815.00	764.38	692.33	791.45	801.37
	Annual - Annuel	728.49	675.53	659.88	712.05	800.03	790.51	675.06	795.94	808.93
	2004											
	Quarter 1 - Trimestre 1	729.87	677.00	660.95	741.54	822.70	760.29	\$912.11	\$789.66	680.90	789.99	807.01
	Quarter 2 - Trimestre 2	728.78	671.90	669.36	737.72	883.10	769.89	778.44	788.66	684.10	820.88	787.11
	Quarter 3 - Trimestre 3	726.99	673.17	658.42	734.10	831.21	817.85	763.72	786.70	680.74	824.07	783.86
	Quarter 4 - Trimestre 4	745.76	733.15	676.74	794.83	812.25	777.32	848.39	758.80	723.67	793.28	768.69
	Annual - Annuel	732.86	689.09	666.32	752.28	835.95	781.05	825.15	780.65	692.26	806.44	786.51
	2005											
	Quarter 1 - Trimestre 1	750.15	690.05	688.35	767.83	842.16	796.13	865.87	798.97	705.23	815.85	808.85
	Quarter 2 - Trimestre 2	768.51	735.22	694.55	834.09	805.15	877.76	922.89	764.11	739.62	843.18	787.87
	Quarter 3 - Trimestre 3	765.93	743.31	703.68	808.84	826.98	803.04	888.70	772.78	742.62	814.28	787.18
	Quarter 4 - Trimestre 4	783.97	778.55	720.70	868.51	791.69	825.25	988.57	762.15	774.31	808.94	788.69
	Annual - Annuel	767.25	736.42	701.77	820.11	814.88	824.83	913.94	774.24	740.43	820.20	793.08
	2006											
	Quarter 1 - Trimestre 1	780.11	728.39	773.59	855.20	765.54	823.69	888.35	769.54	772.79	793.29	787.17
	Quarter 2 - Trimestre 2	780.14	764.24	719.57	853.52	795.55	845.94	1,109.69	762.24	764.36	820.64	789.75
	Quarter 3 - Trimestre 3	810.38	798.79	775.51	829.49	780.97	890.57	1,031.23	811.67	795.73	833.26	827.86
	Quarter 4 - Trimestre 4	823.73	843.23	785.88	838.40	852.31	860.16	1,021.95	795.15	818.65	856.08	815.67
	Annual - Annuel	798.38	783.12	763.32	844.05	798.33	854.81	990.22	784.14	787.96	825.62	804.42
55	Management of companies & enterprises - Gestion de sociétés et d'entreprises											
	2003											
	Quarter 1 - Trimestre 1	700.50	967.61	625.98	473.29	697.58
	Quarter 2 - Trimestre 2	713.04	947.52	577.82	436.96	680.21
	Quarter 3 - Trimestre 3	693.86	853.99	582.17	571.99	673.49
	Quarter 4 - Trimestre 4	735.92	1,023.20	638.43	416.79	724.52
	Annual - Annuel	710.68	948.33	605.56	475.07	693.94
	2004											
	Quarter 1 - Trimestre 1	712.23	871.61	639.92	439.98	671.19
	Quarter 2 - Trimestre 2	743.66	984.21	620.98	444.19	694.83
	Quarter 3 - Trimestre 3	753.90	966.31	648.65	477.86	695.06
	Quarter 4 - Trimestre 4	779.87	980.10	603.84	512.82	702.13
	Annual - Annuel	748.69	949.31	627.68	470.38	691.23
	2005											
	Quarter 1 - Trimestre 1	793.71	937.01	595.17	488.03	688.92
	Quarter 2 - Trimestre 2	845.15	1,071.77	637.75	556.93	742.95
	Quarter 3 - Trimestre 3	759.22	816.58	677.97	606.65	694.74
	Quarter 4 - Trimestre 4	787.02	842.08	726.86	668.65	743.59
	Annual - Annuel	796.00	918.42	660.66	586.88	717.52
	2006											
	Quarter 1 - Trimestre 1	816.66	921.22	722.35	642.79	745.09
	Quarter 2 - Trimestre 2	783.67	876.75	693.60	545.10	697.68
	Quarter 3 - Trimestre 3	764.02	909.78	639.81	559.91	680.63
	Quarter 4 - Trimestre 4	769.88	997.48	656.22	596.58	725.03
	Annual - Annuel	782.91	926.62	677.68	586.07	711.92
56	Admin. & support, waste managemt. & remediation services - Services admin., soutien, gestion des déchets, assainissem.											
	2003											
	Quarter 1 - Trimestre 1	413.11	507.77	418.72	433.98	563.81	351.73	444.33	429.35	361.31
	Quarter 2 - Trimestre 2	413.98	558.74	428.79	436.01	492.46	394.25	461.22	435.76	323.99
	Quarter 3 - Trimestre 3	432.73	516.40	470.21	452.08	519.74	370.04	474.67	453.01	352.56
	Quarter 4 - Trimestre 4	448.85	543.96	476.94	456.60	600.07	359.73	484.75	471.47	376.43
	Annual - Annuel	427.31	532.15	449.52	445.55	541.82	369.57	466.96	447.27	353.68
	2004											
	Quarter 1 - Trimestre 1	455.51	522.03	468.21	473.92	481.64	504.11	386.43
	Quarter 2 - Trimestre 2	483.18	489.82	523.27	534.53	518.95	518.94	404.24
	Quarter 3 - Trimestre 3	484.00	489.03	504.59	543.94	511.46	533.36	409.27
	Quarter 4 - Trimestre 4	484.77	535.64	509.16	509.21	515.90	530.51	410.80
	Annual - Annuel	477.41	508.77	502.70	514.49	507.51	522.64	403.10
	2005											
	Quarter 1 - Trimestre 1	474.60	489.46	490.60	528.52	721.07	341.95	500.75	512.13	415.20
	Quarter 2 - Trimestre 2	484.21	494.72	497.60	565.36	717.01	360.07	517.63	518.34	409.51
	Quarter 3 - Trimestre 3	503.02	533.88	504.49	564.37	619.39	392.29	529.32	519.21	458.83
	Quarter 4 - Trimestre 4	513.59	574.11	524.14	551.29	621.69	374.20	544.40	525.11	472.89

Table 11

Quarterly and Annual Estimates of Average Weekly Earnings (including overtime) by Enterprise Size of Employment, for All Employees, for Selected Industries, Canada, Provinces and Territories.

(Continued - suite)

Tableau 11

Estimations trimestrielles et annuelles de la rémunération hebdomadaire moyenne (avec surtemps), par taille d'entreprise selon l'emploi, pour l'ensemble des salariés pour une sélection d'industries, Canada, provinces et territoires.

NAICS 2002	Industry	Size - Taille										
		All Sizes - Toutes les tailles	0-4	5-19	20-49	50-99	100-299	300-499	500 +	0-49	50-299	300 +
SCIAN 2002	Industrie											
SASKATCHEWAN												
56	Admin. & support, waste managemt. & remediation services - Services admin., soutien, gestion des déchets, assainissem.											
	2005											
	Annual - Annuel	\$494.60	\$523.68	\$503.86	\$553.81	\$661.78	\$365.50	\$523.25	\$518.92	\$441.95
	2006											
	Quarter 1 - Trimestre 1	521.62	557.55	534.67	557.38	718.81	435.91	547.26	585.59	460.90
	Quarter 2 - Trimestre 2	521.44	568.68	525.38	560.67	695.01	459.66	546.38	566.06	468.94
	Quarter 3 - Trimestre 3	501.96	548.79	505.82	578.41	598.24	458.57	538.56	533.98	447.12
	Quarter 4 - Trimestre 4	532.80	602.58	530.82	616.69	639.72	439.05	573.95	541.63	484.63
	Annual - Annuel	519.36	569.74	523.72	578.09	662.21	448.57	551.41	556.92	465.40
61	Educational services - Services d'enseignement											
	2003											
	Quarter 1 - Trimestre 1	695.67	451.98	449.59	543.30	711.06	681.04	499.31	685.61	716.66
	Quarter 2 - Trimestre 2	681.47	511.99	443.62	526.56	621.16	677.69	494.52	669.43	701.57
	Quarter 3 - Trimestre 3	751.07	577.43	480.87	656.29	734.08	768.76	587.57	756.83	768.75
	Quarter 4 - Trimestre 4	696.58	565.12	455.20	542.21	624.32	681.19	511.51	671.96	720.36
	Annual - Annuel	702.81	524.00	457.63	571.54	680.37	693.64	524.77	691.12	723.39
	2004											
	Quarter 1 - Trimestre 1	723.67	545.17	429.23	566.91	634.07	643.44	513.68	641.96	769.15
	Quarter 2 - Trimestre 2	717.85	564.77	482.90	562.30	646.84	644.03	533.81	644.51	753.77
	Quarter 3 - Trimestre 3	824.03	669.21	548.01	702.57	776.44	793.49	653.71	788.83	857.11
	Quarter 4 - Trimestre 4	764.85	572.81	431.59	629.01	656.94	665.94	542.78	664.67	813.52
	Annual - Annuel	752.65	586.21	469.45	621.06	686.42	677.33	562.99	678.97	793.21
	2005											
	Quarter 1 - Trimestre 1	752.12	583.45	431.41	537.84	626.29	672.32	\$709.85	\$819.84	500.07	664.28	798.00
	Quarter 2 - Trimestre 2	753.46	787.36	452.72	570.82	628.83	689.03	674.73	819.02	552.76	677.72	790.31
	Quarter 3 - Trimestre 3	851.12	750.76	595.49	768.78	829.24	836.61	858.16	875.27	706.01	834.74	873.54
	Quarter 4 - Trimestre 4	768.73	683.15	529.57	650.01	781.20	725.57	744.07	798.61	607.93	735.41	788.65
	Annual - Annuel	776.23	698.89	501.40	646.17	719.74	723.94	724.17	824.54	596.43	723.11	806.81
	2006											
	Quarter 1 - Trimestre 1	790.84	613.82	500.73	631.19	793.03	731.54	578.09	750.85	806.74
	Quarter 2 - Trimestre 2	799.67	556.10	496.45	631.78	778.43	744.94	567.63	755.55	814.92
	Quarter 3 - Trimestre 3	841.65	558.08	522.27	699.40	774.40	779.11	610.07	777.66	866.46
	Quarter 4 - Trimestre 4	764.75	548.68	460.59	570.92	751.13	648.63	523.55	669.77	787.63
	Annual - Annuel	796.22	570.44	494.72	633.13	776.79	720.86	569.57	736.82	815.17
62	Health care & social assistance - Soins de santé et assistance sociale											
	2003											
	Quarter 1 - Trimestre 1	555.38	520.03	467.80	390.07	462.29	526.34	497.59	608.91	452.91	498.07	603.82
	Quarter 2 - Trimestre 2	569.51	541.98	463.67	390.15	466.13	510.56	447.19	628.35	455.41	490.68	621.52
	Quarter 3 - Trimestre 3	584.11	558.76	459.00	421.81	477.83	529.22	468.24	641.85	466.40	503.94	633.88
	Quarter 4 - Trimestre 4	585.50	583.97	465.38	433.85	497.08	543.78	432.86	638.47	478.14	522.27	630.24
	Annual - Annuel	573.95	551.17	463.95	409.48	475.17	526.76	462.10	630.04	463.30	503.10	622.95
	2004											
	Quarter 1 - Trimestre 1	601.40	600.09	465.90	430.20	439.64	589.36	483.60	660.38	483.44	523.36	654.26
	Quarter 2 - Trimestre 2	615.33	621.89	472.42	458.69	526.25	541.70	555.12	671.81	499.82	534.67	666.71
	Quarter 3 - Trimestre 3	627.68	595.87	467.94	451.36	572.21	590.02	600.62	683.15	489.21	582.41	678.89
	Quarter 4 - Trimestre 4	622.31	612.69	479.29	451.37	522.00	591.94	552.53	678.15	498.06	557.29	672.26
	Annual - Annuel	616.76	607.69	471.49	447.75	511.87	578.07	554.40	673.50	492.68	547.99	668.22
	2005											
	Quarter 1 - Trimestre 1	623.19	583.57	471.68	454.02	502.23	592.61	490.00	551.53	679.39
	Quarter 2 - Trimestre 2	641.51	615.16	490.07	476.41	535.13	601.93	512.89	568.04	694.76
	Quarter 3 - Trimestre 3	651.70	640.15	537.08	513.75	588.21	651.62	551.40	619.69	689.36
	Quarter 4 - Trimestre 4	651.53	661.95	527.42	506.96	579.09	639.77	547.29	612.65	693.25
	Annual - Annuel	642.14	624.52	506.78	488.00	552.70	622.21	525.47	589.00	689.25
	2006											
	Quarter 1 - Trimestre 1	667.42	670.86	530.63	512.31	554.34	691.34	552.41	718.27	554.02	623.52	711.83
	Quarter 2 - Trimestre 2	689.57	720.33	565.70	542.45	549.78	715.87	748.53	730.85	588.26	635.01	731.65
	Quarter 3 - Trimestre 3	677.52	698.35	538.28	527.95	511.12	693.83	599.03	728.77	568.54	605.67	722.89
	Quarter 4 - Trimestre 4	671.86	731.82	557.93	536.43	521.96	661.73	625.05	714.61	587.68	598.75	710.48
	Annual - Annuel	676.60	705.35	548.23	530.12	534.03	689.24	633.86	723.14	574.76	615.05	719.23
71	Arts, entertainment & recreation - Arts, spectacles et loisirs											
	2003											
	Quarter 1 - Trimestre 1	295.28	337.10	228.07	290.34	278.18	382.55	266.77	329.67	309.06
	Quarter 2 - Trimestre 2	307.74	326.54	258.29	274.43	308.92	420.69	273.32	367.04	313.07
	Quarter 3 - Trimestre 3	316.75	389.73	262.39	266.81	293.05	473.70	282.66	390.31	304.45
	Quarter 4 - Trimestre 4	311.37	365.00	245.70	280.88	326.44	435.19	277.87	385.61	303.94
	Annual - Annuel	308.36	356.84	250.16	277.24	300.80	432.43	275.67	369.91	307.56

Table 11

Quarterly and Annual Estimates of Average Weekly Earnings (including overtime) by Enterprise Size of Employment, for All Employees, for Selected Industries, Canada, Provinces and Territories.

(Continued - suite)

Tableau 11

Estimations trimestrielles et annuelles de la rémunération hebdomadaire moyenne (avec surtemps), par taille d'entreprise selon l'emploi, pour l'ensemble des salariés pour une sélection d'industries, Canada, provinces et territoires.

NAICS 2002	Industry	Size - Taille										
		All Sizes - Toutes les tailles	0-4	5-19	20-49	50-99	100-299	300-499	500 +	0-49	50-299	300 +
SASKATCHEWAN												
71	Arts, entertainment & recreation - Arts, spectacles et loisirs											
	2004											
	Quarter 1 - Trimestre 1	\$314.65	\$335.71	\$234.21	\$309.43	\$440.83	\$377.21	\$279.51	\$406.15	\$309.67
	Quarter 2 - Trimestre 2	316.04	309.69	278.38	293.28	319.93	403.14	288.10	370.00	317.50
	Quarter 3 - Trimestre 3	327.10	324.72	283.14	301.18	310.28	520.85	294.78	418.08	306.01
	Quarter 4 - Trimestre 4	327.14	362.17	254.39	298.86	362.74	475.49	288.65	435.80	317.85
	Annual - Annuel	321.58	332.73	265.52	300.69	349.89	448.66	288.26	406.47	312.70
	2005											
	Quarter 1 - Trimestre 1	326.83	315.75	265.95	377.62	330.87	370.20	317.81	354.95	321.76
	Quarter 2 - Trimestre 2	324.23	294.86	284.78	312.53	327.71	415.79	296.85	374.28	326.02
	Quarter 3 - Trimestre 3	336.94	305.76	279.76	325.85	317.92	496.67	299.46	413.80	332.86
	Quarter 4 - Trimestre 4	340.01	350.08	281.16	327.70	371.68	477.64	309.85	437.06	317.09
	Annual - Annuel	332.03	315.17	278.57	334.39	333.64	443.91	305.20	396.19	324.76
	2006											
	Quarter 1 - Trimestre 1	321.69	309.37	266.44	334.61	299.24	349.72	335.29
	Quarter 2 - Trimestre 2	312.17	321.41	284.96	292.46	293.88	362.38	305.61
	Quarter 3 - Trimestre 3	331.87	335.96	291.34	297.55	300.17	386.81	337.93
	Quarter 4 - Trimestre 4	354.53	413.94	295.92	322.75	324.30	419.51	354.09
	Annual - Annuel	330.08	344.01	285.50	311.11	304.26	382.35	332.79
72	Accommodation & food services - Hébergement et services de restauration											
	2003											
	Quarter 1 - Trimestre 1	239.31	239.58	222.09	223.68	218.90	252.97	\$272.36	\$300.79	224.48	235.54	291.46
	Quarter 2 - Trimestre 2	245.00	245.55	232.73	228.60	237.86	252.72	250.19	306.70	231.84	245.41	288.45
	Quarter 3 - Trimestre 3	247.94	272.89	238.25	235.42	233.55	259.14	262.36	298.36	239.90	245.18	286.01
	Quarter 4 - Trimestre 4	244.20	262.43	235.47	236.26	221.35	255.43	245.34	286.55	238.88	238.09	274.36
	Annual - Annuel	244.17	255.60	232.24	231.02	228.18	255.08	258.09	298.29	233.86	241.23	285.33
	2004											
	Quarter 1 - Trimestre 1	239.56	246.96	218.46	225.90	216.26	254.63	247.51	317.58	224.21	234.38	297.80
	Quarter 2 - Trimestre 2	255.91	275.66	240.58	242.97	242.76	258.51	265.54	319.39	244.64	250.24	303.14
	Quarter 3 - Trimestre 3	260.52	273.65	245.64	247.48	254.64	263.05	278.48	316.95	248.81	258.48	304.21
	Quarter 4 - Trimestre 4	260.91	291.86	243.73	250.11	242.89	273.34	256.92	318.82	250.77	257.65	298.90
	Annual - Annuel	254.35	272.63	237.39	241.64	239.44	262.48	262.72	318.19	242.28	250.32	301.04
	2005											
	Quarter 1 - Trimestre 1	259.43	269.96	241.62	250.48	233.26	266.64	277.50	332.34	248.14	248.80	315.80
	Quarter 2 - Trimestre 2	263.75	282.89	246.83	252.95	249.55	272.30	263.97	327.97	252.72	260.15	306.53
	Quarter 3 - Trimestre 3	267.59	293.50	253.88	255.27	260.04	278.87	265.66	318.17	258.02	268.31	300.06
	Quarter 4 - Trimestre 4	273.33	297.41	260.98	261.13	259.60	296.01	269.55	312.78	264.59	276.00	297.35
	Annual - Annuel	266.08	286.48	250.82	254.99	251.00	278.40	268.82	322.98	255.93	263.47	304.84
	2006											
	Quarter 1 - Trimestre 1	264.68	287.56	247.89	250.95	249.28	296.54	238.88	316.98	252.94	271.86	291.93
	Quarter 2 - Trimestre 2	269.10	317.49	251.87	257.06	254.30	295.99	231.14	323.26	259.47	274.41	292.61
	Quarter 3 - Trimestre 3	292.31	356.03	281.28	273.22	286.56	313.76	277.96	328.74	283.46	298.45	311.26
	Quarter 4 - Trimestre 4	297.16	374.16	288.79	280.44	278.50	314.29	261.99	344.41	292.44	294.86	315.18
	Annual - Annuel	281.13	333.74	267.39	265.59	268.13	305.11	253.63	328.81	272.16	285.26	303.33
81	Other services (except public administration) - Autres services, sauf les administrations publiques											
	2003											
	Quarter 1 - Trimestre 1	466.75	416.51	442.11	483.61	578.96	436.75	438.45	512.02	566.75
	Quarter 2 - Trimestre 2	466.28	425.14	441.66	499.02	593.32	445.72	443.35	527.69	527.83
	Quarter 3 - Trimestre 3	472.01	432.74	454.09	470.60	572.63	582.67	448.49	576.74	515.54
	Quarter 4 - Trimestre 4	476.79	438.74	455.64	460.38	575.44	546.35	450.32	563.18	543.47
	Annual - Annuel	470.49	428.36	448.36	477.76	580.10	499.41	445.21	544.89	537.63
	2004											
	Quarter 1 - Trimestre 1	480.07	438.32	456.93	485.19	454.44
	Quarter 2 - Trimestre 2	473.70	436.52	456.35	489.46	454.61
	Quarter 3 - Trimestre 3	477.75	442.48	452.61	483.02	453.64
	Quarter 4 - Trimestre 4	482.55	469.31	471.10	451.78	467.81
	Annual - Annuel	478.51	446.63	459.12	477.55	457.62
	2005											
	Quarter 1 - Trimestre 1	476.20	437.28	475.35	467.59	550.40	495.43	461.26	525.83	505.40
	Quarter 2 - Trimestre 2	487.45	464.49	483.30	475.00	601.91	501.60	475.86	564.03	487.81
	Quarter 3 - Trimestre 3	492.47	460.84	482.88	479.89	591.62	535.68	475.06	570.42	512.99
	Quarter 4 - Trimestre 4	497.46	479.77	498.90	499.24	505.00	504.50	492.66	504.79	510.94
	Annual - Annuel	488.52	460.46	485.15	481.03	561.15	508.75	476.28	539.85	504.17
	2006											
	Quarter 1 - Trimestre 1	487.95	475.74	486.57	476.05	481.53	526.33	484.37
	Quarter 2 - Trimestre 2	505.45	490.47	498.83	498.74	498.08	569.02	500.13
	Quarter 3 - Trimestre 3	514.55	494.16	510.59	509.63	504.60	550.35	529.37
	Quarter 4 - Trimestre 4	520.30	512.27	515.90	526.85	516.35	551.46	513.81
	Annual - Annuel	507.20	493.37	502.97	504.00	499.86	548.90	506.82

Table 11

Quarterly and Annual Estimates of Average Weekly Earnings (including overtime) by Enterprise Size of Employment, for All Employees, for Selected Industries, Canada, Provinces and Territories.

(Continued - suite)

Tableau 11

Estimations trimestrielles et annuelles de la rémunération hebdomadaire moyenne (avec surtemps), par taille d'entreprise selon l'emploi, pour l'ensemble des salariés pour une sélection d'industries, Canada, provinces et territoires.

NAICS 2002	Industry	Size - Taille										
		All Sizes - Toutes les tailles	0-4	5-19	20-49	50-99	100-299	300-499	500 +	0-49	50-299	300 +
SASKATCHEWAN												
91	Public administration - Administrations publiques											
	2003											
	Quarter 1 - Trimestre 1	\$776.51	\$461.74	\$457.74	\$583.63	\$553.21	\$607.36	\$500.28	\$583.25	\$865.03
	Quarter 2 - Trimestre 2	776.84	498.27	458.73	545.22	607.57	654.09	500.86	636.91	854.58
	Quarter 3 - Trimestre 3	767.69	495.15	473.84	536.45	571.24	619.86	499.22	598.53	850.42
	Quarter 4 - Trimestre 4	779.55	459.70	460.04	587.26	531.05	611.57	500.13	578.88	864.45
	Annual - Annuel	774.98	478.35	464.06	561.03	564.46	623.83	500.10	599.18	858.31
	2004											
	Quarter 1 - Trimestre 1	801.77	453.56	468.73	558.20	569.10	637.04	492.99	608.47	891.61
	Quarter 2 - Trimestre 2	775.87	508.62	471.30	511.17	567.64	622.20	496.69	601.54	859.02
	Quarter 3 - Trimestre 3	769.71	502.21	461.93	511.84	585.74	624.75	490.61	610.98	853.74
	Quarter 4 - Trimestre 4	807.77	467.32	479.45	524.41	587.74	615.13	488.28	603.02	898.91
	Annual - Annuel	788.16	482.70	470.13	525.33	577.62	624.83	492.13	606.10	875.25
	2005											
	Quarter 1 - Trimestre 1	832.68	470.35	468.79	546.46	638.72	727.66	495.42	691.75	912.28
	Quarter 2 - Trimestre 2	823.38	539.93	510.79	560.99	593.12	695.41	536.14	659.50	902.81
	Quarter 3 - Trimestre 3	815.68	594.35	574.55	602.03	593.58	685.31	589.84	657.93	887.23
	Quarter 4 - Trimestre 4	828.20	566.42	584.30	622.14	623.90	664.45	590.33	647.58	892.23
	Annual - Annuel	824.69	542.53	540.70	585.10	613.36	694.04	556.05	664.71	898.26
	2006											
	Quarter 1 - Trimestre 1	848.05	549.31	555.88	581.58	646.66	649.02	561.83	648.09	921.74
	Quarter 2 - Trimestre 2	840.07	581.31	558.53	572.81	643.15	664.18	570.47	656.01	914.73
	Quarter 3 - Trimestre 3	834.44	599.82	584.38	575.83	597.21	628.83	586.46	615.28	910.42
	Quarter 4 - Trimestre 4	856.61	579.82	574.29	590.52	620.12	668.52	580.76	646.40	932.67
	Annual - Annuel	844.50	577.50	570.03	579.58	625.34	652.31	575.48	641.08	919.67
11-91N Industrial aggregate (excluding unclassified) - Ensemble des industries sauf les entreprises non classifiées												
	2003											
	Quarter 1 - Trimestre 1	616.50	510.09	466.54	486.31	578.50	646.34	\$592.57	\$719.15	482.57	619.03	708.78
	Quarter 2 - Trimestre 2	616.85	518.07	469.94	493.26	571.67	639.21	610.65	717.36	487.82	611.62	707.67
	Quarter 3 - Trimestre 3	626.53	516.38	478.74	501.91	585.22	651.20	628.55	733.55	494.28	620.66	725.27
	Quarter 4 - Trimestre 4	627.83	539.03	494.95	505.39	579.90	630.08	628.51	722.31	508.32	609.33	714.19
	Annual - Annuel	622.00	521.06	477.56	496.95	579.01	641.44	615.34	723.10	493.35	615.11	713.98
	2004											
	Quarter 1 - Trimestre 1	635.96	521.23	481.11	498.09	564.08	645.94	635.18	744.95	495.43	611.93	735.89
	Quarter 2 - Trimestre 2	637.95	531.68	488.00	521.38	584.17	627.73	644.37	743.28	507.62	609.44	734.02
	Quarter 3 - Trimestre 3	647.68	538.63	488.23	541.22	590.67	663.64	653.66	754.35	515.42	631.40	745.71
	Quarter 4 - Trimestre 4	653.57	558.19	501.55	547.66	600.63	642.79	663.51	752.78	528.37	624.95	744.66
	Annual - Annuel	643.88	537.53	489.80	527.59	585.23	644.85	649.55	748.85	511.91	619.50	740.08
	2005											
	Quarter 1 - Trimestre 1	656.88	530.36	491.63	542.33	593.21	669.01	689.17	759.12	515.90	637.02	752.57
	Quarter 2 - Trimestre 2	665.59	553.58	500.68	561.76	588.95	665.14	708.27	769.96	531.21	633.33	763.80
	Quarter 3 - Trimestre 3	675.46	583.72	533.70	576.27	616.84	696.11	703.99	767.69	557.80	661.66	762.26
	Quarter 4 - Trimestre 4	678.97	602.89	554.10	588.67	616.42	685.69	722.41	755.66	575.60	656.11	752.28
	Annual - Annuel	669.36	567.57	520.42	567.93	604.25	679.06	706.60	763.08	545.57	647.23	757.70
	2006											
	Quarter 1 - Trimestre 1	686.21	595.78	552.11	581.06	619.39	677.96	708.11	770.81	570.87	651.18	765.76
	Quarter 2 - Trimestre 2	694.78	614.69	552.59	583.12	622.80	677.16	721.53	785.05	575.51	651.94	780.12
	Quarter 3 - Trimestre 3	694.96	615.41	557.61	597.74	625.61	694.28	692.10	785.92	582.70	662.12	778.42
	Quarter 4 - Trimestre 4	698.03	654.75	581.25	604.26	643.29	669.92	685.75	773.29	604.76	657.55	766.42
	Annual - Annuel	693.56	620.36	560.84	591.77	627.92	679.86	701.86	778.74	583.56	655.79	772.66
ALBERTA												
11	Forestry, logging & support - Foresterie, exploitation et soutien											
	2003											
	Quarter 1 - Trimestre 1	817.82	749.79	826.76	902.16	820.99	697.88	861.71
	Quarter 2 - Trimestre 2	784.02	645.45	661.66	639.79	652.08	591.45	985.48
	Quarter 3 - Trimestre 3	860.14	696.13	696.06	675.81	692.25	605.01	1,169.44
	Quarter 4 - Trimestre 4	876.71	798.56	905.05	857.59	860.07	761.64	942.86
	Annual - Annuel	834.57	723.88	785.47	801.56	766.83	649.17	1,015.36
	2004											
	Quarter 1 - Trimestre 1	897.84	..	956.79	911.61
	Quarter 2 - Trimestre 2	796.78	..	692.93	704.43
	Quarter 3 - Trimestre 3	797.21	..	754.13	721.01
	Quarter 4 - Trimestre 4	870.79	..	907.69	883.20
	Annual - Annuel	838.36	..	842.96	815.71
	2005											
	Quarter 1 - Trimestre 1	915.80	..	954.12	863.50
	Quarter 2 - Trimestre 2	896.86	..	936.14	1,012.98
	Quarter 3 - Trimestre 3	934.91	..	929.00	1,055.89

Table 11

Quarterly and Annual Estimates of Average Weekly Earnings (including overtime) by Enterprise Size of Employment, for All Employees, for Selected Industries, Canada, Provinces and Territories.

(Continued - suite)

Tableau 11

Estimations trimestrielles et annuelles de la rémunération hebdomadaire moyenne (avec surtemps), par taille d'entreprise selon l'emploi, pour l'ensemble des salariés pour une sélection d'industries, Canada, provinces et territoires.

NAICS 2002	Industry	Size - Taille										
		All Sizes - Toutes les tailles	0-4	5-19	20-49	50-99	100-299	300-499	500 +	0-49	50-299	300 +
ALBERTA												
11	Forestry, logging & support - Foresterie, exploitation et soutien											
	2005											
	Quarter 4 - Trimestre 4	\$987.04	..	\$991.39	\$964.24
	Annual - Annuel	932.77	..	953.83	993.65
	2006											
	Quarter 1 - Trimestre 1	1,034.35	\$880.71	1,034.83	\$1,098.41	\$1,004.68	\$1,031.75	1,139.84
	Quarter 2 - Trimestre 2	1,033.16	895.73	914.43	843.49	898.93	943.47	1,233.64
	Quarter 3 - Trimestre 3	988.39	870.81	907.15	893.26	893.14	924.08	1,134.89
	Quarter 4 - Trimestre 4	967.17	884.75	985.49	953.85	949.35	904.52	1,029.56
	Annual - Annuel	1,004.99	883.14	964.44	976.01	940.86	940.47	1,143.71
21	Mining & oil & gas extraction - Extraction minière et extraction de pétrole et de gaz											
	2003											
	Quarter 1 - Trimestre 1	1,243.79	766.90	940.83	1,085.32	\$1,185.22	\$1,339.58	\$1,144.88	\$1,341.36	940.50	1,278.98	1,333.67
	Quarter 2 - Trimestre 2	1,202.61	790.33	914.24	1,120.91	1,127.57	1,155.01	1,307.75	1,301.74	948.39	1,144.79	1,302.02
	Quarter 3 - Trimestre 3	1,247.70	802.55	978.63	1,108.59	1,132.36	1,257.07	1,432.56	1,346.96	976.88	1,211.11	1,352.09
	Quarter 4 - Trimestre 4	1,264.62	818.47	975.30	1,126.01	1,207.25	1,218.61	1,348.47	1,373.43	988.78	1,214.44	1,372.26
	Annual - Annuel	1,239.92	795.25	952.37	1,111.34	1,163.47	1,241.59	1,325.38	1,341.01	964.48	1,212.32	1,340.26
	2004											
	Quarter 1 - Trimestre 1	1,293.10	780.07	997.94	1,146.56	1,297.47	1,327.81	1,370.31	1,390.50	992.42	1,317.97	1,389.64
	Quarter 2 - Trimestre 2	1,325.89	875.46	1,125.77	1,216.49	1,269.93	1,323.44	1,279.83	1,424.63	1,090.22	1,305.47	1,418.01
	Quarter 3 - Trimestre 3	1,329.49	893.57	1,072.13	1,180.87	1,241.49	1,346.08	1,251.42	1,439.66	1,062.19	1,307.37	1,430.66
	Quarter 4 - Trimestre 4	1,374.27	960.06	1,154.26	1,268.12	1,366.61	1,433.34	1,393.73	1,448.90	1,143.95	1,407.71	1,445.79
	Annual - Annuel	1,331.01	878.86	1,087.52	1,204.55	1,295.10	1,355.68	1,327.41	1,426.09	1,073.21	1,334.29	1,421.33
	2005											
	Quarter 1 - Trimestre 1	1,407.46	948.45	1,214.86	1,414.90	1,514.32	1,480.30	1,404.08	1,454.17	1,212.56	1,491.64	1,450.81
	Quarter 2 - Trimestre 2	1,405.55	967.40	1,185.75	1,315.97	1,393.30	1,417.85	1,408.44	1,487.40	1,170.37	1,409.75	1,483.08
	Quarter 3 - Trimestre 3	1,429.31	1,101.77	1,222.62	1,303.84	1,318.94	1,381.45	1,404.35	1,526.41	1,217.35	1,361.29	1,518.55
	Quarter 4 - Trimestre 4	1,435.57	1,140.90	1,283.48	1,378.03	1,397.76	1,432.55	1,451.93	1,488.87	1,275.63	1,420.60	1,486.88
	Annual - Annuel	1,419.77	1,039.03	1,226.89	1,353.48	1,406.52	1,427.75	1,416.64	1,489.29	1,218.70	1,420.70	1,484.94
	2006											
	Quarter 1 - Trimestre 1	1,457.26	1,117.33	1,312.99	1,450.28	1,523.01	1,538.29	1,443.96	1,487.03	1,304.11	1,533.41	1,484.38
	Quarter 2 - Trimestre 2	1,444.82	1,093.36	1,283.74	1,381.94	1,447.31	1,428.13	1,408.36	1,506.69	1,262.47	1,434.47	1,500.14
	Quarter 3 - Trimestre 3	1,455.62	1,044.61	1,247.00	1,379.62	1,425.89	1,417.38	1,435.11	1,535.91	1,239.81	1,420.21	1,528.31
	Quarter 4 - Trimestre 4	1,492.73	1,201.75	1,347.41	1,476.65	1,476.54	1,504.79	1,366.45	1,549.46	1,354.30	1,495.17	1,533.57
	Annual - Annuel	1,462.72	1,113.83	1,297.83	1,421.80	1,467.41	1,471.97	1,410.03	1,519.68	1,290.04	1,470.47	1,511.71
22	Utilities - Services publics											
	2003											
	Quarter 1 - Trimestre 1	1,040.42	826.67	780.14	1,139.86	912.38	1,182.82	1,040.32
	Quarter 2 - Trimestre 2	1,043.42	794.03	748.60	887.20	804.80	1,184.40	1,055.38
	Quarter 3 - Trimestre 3	1,054.86	751.18	776.47	971.87	845.05	1,064.46	1,077.97
	Quarter 4 - Trimestre 4	1,014.08	744.52	751.48	1,005.31	834.90	1,127.75	1,025.96
	Annual - Annuel	1,038.49	776.97	764.10	998.27	848.52	1,141.00	1,050.26
	2004											
	Quarter 1 - Trimestre 1	1,105.16	..	926.80	940.00
	Quarter 2 - Trimestre 2	1,100.25	..	927.68	973.85
	Quarter 3 - Trimestre 3	1,092.46	..	983.69	1,002.77
	Quarter 4 - Trimestre 4	1,091.35	..	912.99	998.26
	Annual - Annuel	1,097.19	..	937.55	980.26
	2005											
	Quarter 1 - Trimestre 1	1,116.24	..	1,416.67	1,091.77
	Quarter 2 - Trimestre 2	1,108.47	..	1,064.15	1,101.81
	Quarter 3 - Trimestre 3	1,104.75	..	933.42	1,110.72
	Quarter 4 - Trimestre 4	1,133.62	..	949.98	1,135.89
	Annual - Annuel	1,115.56	..	1,075.72	1,109.87
	2006											
	Quarter 1 - Trimestre 1	1,146.34	1,003.51	1,034.33	1,190.45	1,085.40	1,310.15	1,139.21
	Quarter 2 - Trimestre 2	1,139.90	902.60	1,113.20	1,126.17	1,094.17	1,207.05	1,139.32
	Quarter 3 - Trimestre 3	1,150.22	925.03	1,101.07	1,159.50	1,100.47	1,065.66	1,162.77
	Quarter 4 - Trimestre 4	1,160.17	968.94	1,027.72	1,202.62	1,073.38	1,195.21	1,167.23
	Annual - Annuel	1,149.20	948.34	1,069.91	1,168.31	1,088.63	1,194.38	1,152.39
23	Construction - Construction											
	2003											
	Quarter 1 - Trimestre 1	869.11	608.32	727.40	830.30	909.63	977.00	1,130.34	1,223.85	726.22	946.26	1,211.82
	Quarter 2 - Trimestre 2	848.57	611.80	712.09	798.24	873.38	981.55	1,013.28	1,183.61	712.34	931.94	1,162.61
	Quarter 3 - Trimestre 3	869.62	630.17	717.41	821.72	923.86	953.36	1,062.41	1,219.66	728.55	939.95	1,200.33
	Quarter 4 - Trimestre 4	891.48	680.12	755.02	872.84	941.38	974.75	1,099.67	1,196.03	767.36	959.01	1,184.01
	Annual - Annuel	869.93	634.71	727.29	830.58	914.09	970.85	1,075.61	1,205.70	733.77	944.71	1,189.46

Table 11

Quarterly and Annual Estimates of Average Weekly Earnings
(including overtime) by Enterprise Size of Employment, for
All Employees, for Selected Industries, Canada, Provinces
and Territories.

(Continued - suite)

Tableau 11

Estimations trimestrielles et annuelles de la rémunération
hebdomadaire moyenne (avec surtemps), par taille d'entreprise
selon l'emploi, pour l'ensemble des salariés pour une sélection
d'industries, Canada, provinces et territoires.

NAICS 2002	Industry	Size - Taille										
		All Sizes - Toutes les tailles	0-4	5-19	20-49	50-99	100-299	300-499	500 +	0-49	50-299	300 +
SCIAN 2002	Industrie											
ALBERTA												
23	Construction - Construction											
	2004											
	Quarter 1 - Trimestre 1	\$896.31	\$663.20	\$736.74	\$904.37	\$938.79	\$974.33	\$1,114.89	\$1,192.18	\$768.48	\$957.37	\$1,181.13
	Quarter 2 - Trimestre 2	889.18	657.05	727.60	896.21	948.71	933.82	1,029.11	1,223.83	761.09	940.96	1,200.53
	Quarter 3 - Trimestre 3	892.89	667.12	735.41	873.30	935.24	954.68	1,031.01	1,231.26	759.91	945.44	1,200.97
	Quarter 4 - Trimestre 4	920.53	684.96	761.17	929.69	975.30	1,006.73	849.74	1,240.26	794.00	991.88	1,176.08
	Annual - Annuel	900.02	668.41	740.13	900.94	950.18	968.34	995.81	1,222.53	770.94	959.70	1,189.62
	2005											
	Quarter 1 - Trimestre 1	926.40	684.61	769.45	909.92	940.85	1,004.22	946.08	1,282.65	788.10	972.11	1,230.62
	Quarter 2 - Trimestre 2	942.92	689.57	755.73	899.01	961.53	1,015.00	1,110.41	1,303.26	782.45	989.09	1,267.83
	Quarter 3 - Trimestre 3	966.65	744.03	796.99	914.73	983.12	1,027.67	1,136.84	1,279.13	819.53	1,006.08	1,247.83
	Quarter 4 - Trimestre 4	980.86	772.49	815.58	930.31	983.55	1,002.89	1,078.98	1,331.42	840.98	993.26	1,286.25
	Annual - Annuel	955.58	722.75	785.46	913.78	968.74	1,012.87	1,082.90	1,299.74	808.55	991.11	1,259.29
	2006											
	Quarter 1 - Trimestre 1	985.55	763.67	823.63	935.70	988.84	1,012.75	1,059.45	1,368.93	840.45	1,000.96	1,286.70
	Quarter 2 - Trimestre 2	978.56	787.55	830.77	920.93	965.35	989.99	1,132.93	1,339.33	845.94	978.46	1,282.43
	Quarter 3 - Trimestre 3	988.98	831.45	865.85	953.69	989.06	1,037.87	1,162.93	1,216.09	884.75	1,015.11	1,200.95
	Quarter 4 - Trimestre 4	1,001.44	819.38	867.87	965.44	1,014.25	1,051.26	1,162.77	1,236.33	885.24	1,034.18	1,220.03
	Annual - Annuel	988.90	801.45	848.07	944.76	989.80	1,024.41	1,130.74	1,286.55	865.17	1,008.09	1,245.84
31-33	Manufacturing - Fabrication											
	2003											
	Quarter 1 - Trimestre 1	843.27	572.57	620.99	778.06	794.07	849.53	912.56	946.49	684.97	827.27	941.66
	Quarter 2 - Trimestre 2	849.07	587.92	634.27	788.87	784.80	843.20	920.28	952.24	700.41	819.86	947.69
	Quarter 3 - Trimestre 3	851.22	573.85	642.22	770.08	816.90	844.02	957.89	949.78	692.77	833.35	950.96
	Quarter 4 - Trimestre 4	856.36	604.70	647.25	780.34	821.37	865.99	973.55	946.28	702.82	848.56	949.91
	Annual - Annuel	850.00	584.55	636.23	779.35	804.29	850.85	940.51	948.73	695.30	832.40	947.57
	2004											
	Quarter 1 - Trimestre 1	866.90	587.18	651.44	784.57	779.98	869.55	964.18	983.76	703.15	837.33	981.33
	Quarter 2 - Trimestre 2	877.26	598.87	679.04	778.40	819.66	864.05	982.39	989.70	713.76	847.48	988.60
	Quarter 3 - Trimestre 3	881.62	613.10	680.53	784.38	793.14	886.98	930.19	995.44	720.39	853.70	986.60
	Quarter 4 - Trimestre 4	892.74	643.83	708.93	817.63	852.39	889.22	995.88	980.56	752.42	875.34	982.49
	Annual - Annuel	879.75	609.93	680.05	791.50	812.09	877.49	967.83	987.42	722.52	853.54	984.80
	2005											
	Quarter 1 - Trimestre 1	904.45	630.73	707.83	820.99	860.06	916.29	962.26	1,000.22	751.12	895.14	995.48
	Quarter 2 - Trimestre 2	910.39	652.50	712.40	828.51	868.02	906.10	950.38	1,009.78	761.01	891.23	1,001.44
	Quarter 3 - Trimestre 3	932.86	721.95	778.31	869.85	879.25	933.18	971.23	1,011.45	815.62	912.60	1,005.74
	Quarter 4 - Trimestre 4	937.69	729.08	802.20	885.17	901.57	959.82	922.24	1,005.07	833.48	937.08	992.76
	Annual - Annuel	921.68	683.70	750.11	851.75	877.57	929.03	950.60	1,006.71	790.71	909.23	998.90
	2006											
	Quarter 1 - Trimestre 1	947.14	721.79	789.22	878.19	923.01	976.74	925.36	1,019.09	824.27	955.04	1,006.23
	Quarter 2 - Trimestre 2	955.43	733.21	808.05	898.78	930.32	980.22	997.42	1,012.58	843.00	959.31	1,010.25
	Quarter 3 - Trimestre 3	950.68	738.98	790.99	872.31	907.24	965.10	1,003.65	1,021.51	824.67	942.32	1,018.79
	Quarter 4 - Trimestre 4	969.55	838.69	827.85	909.95	944.32	980.84	981.02	1,028.32	869.49	966.59	1,021.15
	Annual - Annuel	955.80	758.16	803.99	889.92	926.24	975.64	978.92	1,020.43	840.44	955.81	1,014.24
41	Wholesale Trade - Commerce de gros											
	2003											
	Quarter 1 - Trimestre 1	820.05	662.25	731.64	789.43	880.18	850.90	962.44	860.79	740.19	864.31	880.11
	Quarter 2 - Trimestre 2	806.86	681.44	718.09	814.28	885.54	828.99	878.20	832.18	747.48	855.61	840.40
	Quarter 3 - Trimestre 3	820.83	665.86	732.99	820.36	859.51	840.35	970.54	858.24	753.65	849.57	878.01
	Quarter 4 - Trimestre 4	818.69	691.33	741.35	828.59	839.86	847.16	924.62	845.67	764.45	843.78	860.80
	Annual - Annuel	816.58	675.16	731.00	813.19	866.21	841.87	934.03	849.19	751.37	853.27	864.82
	2004											
	Quarter 1 - Trimestre 1	824.51	629.34	710.94	795.69	837.11	886.84	924.98	900.65	724.96	862.94	904.89
	Quarter 2 - Trimestre 2	818.06	676.79	721.13	820.10	824.56	858.38	915.03	874.55	747.35	841.47	881.92
	Quarter 3 - Trimestre 3	815.91	677.56	735.79	837.00	808.19	840.67	871.76	874.22	760.28	825.00	873.85
	Quarter 4 - Trimestre 4	827.51	691.25	739.85	860.34	821.51	900.16	885.92	856.09	773.94	864.22	860.40
	Annual - Annuel	821.49	668.77	727.10	828.74	822.71	871.77	901.42	876.24	751.88	848.22	880.34
	2005											
	Quarter 1 - Trimestre 1	839.98	672.43	737.92	859.72	838.00	881.34	962.02	892.90	769.71	862.40	902.63
	Quarter 2 - Trimestre 2	848.25	706.17	763.03	887.03	842.15	888.85	1,010.38	868.37	799.94	868.73	889.72
	Quarter 3 - Trimestre 3	849.95	742.26	788.86	864.49	866.63	897.74	946.33	857.21	809.18	884.35	869.14
	Quarter 4 - Trimestre 4	860.18	785.52	819.25	890.86	869.54	899.32	901.94	855.33	839.48	886.66	861.91
	Annual - Annuel	849.70	726.60	777.58	875.80	854.37	892.07	955.59	868.33	804.86	875.83	880.68
	2006											
	Quarter 1 - Trimestre 1	874.00	782.47	833.70	902.13	888.34	917.00	904.51	871.12	850.12	905.06	875.87
	Quarter 2 - Trimestre 2	879.51	782.32	834.13	896.83	887.09	929.05	925.48	880.95	849.25	911.33	888.13
	Quarter 3 - Trimestre 3	897.69	802.85	865.07	913.74	902.85	928.71	965.16	896.34	873.73	917.55	907.78
	Quarter 4 - Trimestre 4	914.64	826.62	900.46	934.87	947.59	952.93	953.95	980.40	900.97	950.64	902.43
	Annual - Annuel	891.88	798.74	858.36	912.11	906.85	931.98	940.12	884.96	868.70	921.30	894.09

Table 11

Quarterly and Annual Estimates of Average Weekly Earnings (including overtime) by Enterprise Size of Employment, for All Employees, for Selected Industries, Canada, Provinces and Territories.

(Continued - suite)

Tableau 11

Estimations trimestrielles et annuelles de la rémunération hebdomadaire moyenne (avec surtemps), par taille d'entreprise selon l'emploi, pour l'ensemble des salariés pour une sélection d'industries, Canada, provinces et territoires.

NAICS 2002	Industry	Size - Taille										
		All Sizes - Toutes les tailles	0-4	5-19	20-49	50-99	100-299	300-499	500 +	0-49	50-299	300 +
ALBERTA												
44-45 Retail trade - Commerce de détail												
	2003											
	Quarter 1 - Trimestre 1	\$450.30	\$408.96	\$384.83	\$479.47	\$592.47	\$515.31	\$508.32	\$431.33	\$419.20	\$553.65	\$434.66
	Quarter 2 - Trimestre 2	456.61	409.47	396.31	499.25	608.81	530.76	522.33	428.29	431.97	567.02	431.97
	Quarter 3 - Trimestre 3	459.84	420.63	409.09	503.65	628.11	534.60	509.82	425.33	441.88	579.52	428.24
	Quarter 4 - Trimestre 4	450.78	445.94	415.46	492.99	622.21	504.89	451.25	411.68	446.10	561.44	413.05
	Annual - Annuel	454.39	421.48	401.34	493.99	612.88	521.53	498.49	423.90	434.86	565.44	426.71
	2004											
	Quarter 1 - Trimestre 1	455.53	423.80	409.77	523.94	616.64	520.80	472.69	418.50	447.83	567.82	420.43
	Quarter 2 - Trimestre 2	471.85	427.56	414.10	551.34	706.75	531.17	509.60	427.34	458.71	611.84	430.84
	Quarter 3 - Trimestre 3	475.27	434.91	417.16	552.67	682.12	542.70	500.20	436.66	461.77	607.40	438.85
	Quarter 4 - Trimestre 4	477.68	458.20	439.93	573.17	691.98	562.59	405.86	426.07	484.33	625.70	425.25
	Annual - Annuel	470.23	436.08	420.28	550.32	673.82	539.16	470.05	427.24	463.20	603.17	428.88
	2005											
	Quarter 1 - Trimestre 1	483.05	461.58	438.76	570.22	671.17	593.24	355.23	435.97	483.33	632.63	432.71
	Quarter 2 - Trimestre 2	499.18	480.27	457.96	602.04	722.83	585.54	431.65	440.18	506.51	650.64	439.78
	Quarter 3 - Trimestre 3	504.69	485.50	471.60	613.70	693.16	612.70	489.54	441.11	518.94	651.91	443.65
	Quarter 4 - Trimestre 4	511.81	511.61	484.47	612.03	723.55	601.38	466.47	449.88	530.23	660.76	450.59
	Annual - Annuel	499.89	484.53	463.35	599.96	702.77	598.20	440.41	441.94	509.94	649.23	441.87
	2006											
	Quarter 1 - Trimestre 1	515.82	516.67	481.14	615.59	725.84	604.19	468.24	456.32	531.33	662.86	456.84
	Quarter 2 - Trimestre 2	526.98	519.24	481.57	620.63	719.55	611.09	510.47	471.06	534.49	664.12	472.85
	Quarter 3 - Trimestre 3	527.00	527.11	488.70	641.26	747.28	656.44	537.22	450.41	546.18	701.12	454.27
	Quarter 4 - Trimestre 4	520.28	552.94	510.07	638.68	726.84	657.83	476.86	435.75	561.07	691.70	437.35
	Annual - Annuel	522.54	528.82	490.38	629.22	729.93	632.85	498.87	452.94	543.32	680.29	454.91
48-49 Transportation & warehousing - Transport et entreposage												
	2003											
	Quarter 1 - Trimestre 1	761.59	612.95	689.48	760.63	817.61	836.85	803.03	780.38	687.62	830.11	782.20
	Quarter 2 - Trimestre 2	761.22	623.07	660.93	750.07	810.04	808.77	793.04	796.45	676.00	809.22	796.13
	Quarter 3 - Trimestre 3	752.09	627.52	679.09	743.93	783.88	775.78	859.29	783.85	681.51	778.53	787.89
	Quarter 4 - Trimestre 4	745.96	630.08	677.28	748.96	760.17	760.13	820.16	777.02	683.92	760.15	780.77
	Annual - Annuel	755.17	623.61	676.65	750.91	793.23	794.96	814.03	784.35	682.28	794.35	786.70
	2004											
	Quarter 1 - Trimestre 1	743.00	587.42	667.47	754.27	686.59	814.35	753.81	784.55	667.69	770.35	781.27
	Quarter 2 - Trimestre 2	735.32	591.53	650.93	742.22	719.86	760.22	744.90	781.89	658.95	746.80	778.00
	Quarter 3 - Trimestre 3	743.66	617.54	687.23	730.02	734.88	781.16	750.92	777.67	677.74	766.03	775.35
	Quarter 4 - Trimestre 4	755.29	648.40	698.85	756.48	732.18	796.45	714.59	786.77	699.71	775.37	780.36
	Annual - Annuel	744.43	611.18	676.14	745.85	718.35	787.71	741.25	782.76	676.03	764.63	778.74
	2005											
	Quarter 1 - Trimestre 1	763.34	611.38	706.80	766.20	775.75	837.70	759.84	786.90	694.93	815.98	784.38
	Quarter 2 - Trimestre 2	770.65	641.96	733.10	747.33	796.27	815.53	779.13	795.80	709.16	809.24	794.14
	Quarter 3 - Trimestre 3	780.47	702.10	747.80	753.32	822.09	794.83	810.36	799.01	735.25	803.54	799.96
	Quarter 4 - Trimestre 4	783.31	707.84	738.21	766.13	816.24	808.06	774.60	804.52	737.22	810.65	801.92
	Annual - Annuel	774.54	667.12	731.88	758.31	802.65	813.27	780.15	796.52	719.68	809.78	795.04
	2006											
	Quarter 1 - Trimestre 1	782.63	697.29	742.21	777.82	799.71	812.41	762.98	805.16	738.54	807.84	800.80
	Quarter 2 - Trimestre 2	778.17	703.89	727.11	756.74	780.68	812.25	846.94	795.86	728.65	801.40	800.34
	Quarter 3 - Trimestre 3	790.91	730.26	770.82	789.03	838.83	792.37	891.42	792.73	763.29	809.74	801.76
	Quarter 4 - Trimestre 4	803.14	755.71	787.62	800.72	827.48	813.75	906.19	803.90	781.75	818.72	811.18
	Annual - Annuel	788.83	722.04	757.26	781.45	811.92	807.95	846.68	799.43	753.43	809.38	803.59
51 Information & cultural industries - Industrie de l'information et industrie culturelle												
	2003											
	Quarter 1 - Trimestre 1	773.56	581.46	609.92	583.83	694.91	751.08	636.14	840.71	592.08	725.84	831.90
	Quarter 2 - Trimestre 2	734.39	603.67	565.02	554.69	691.71	679.45	661.84	796.83	567.98	684.92	789.33
	Quarter 3 - Trimestre 3	743.06	605.57	591.70	598.44	617.78	650.61	721.49	809.67	597.51	635.88	805.03
	Quarter 4 - Trimestre 4	738.93	685.63	619.28	620.03	583.36	684.62	603.60	795.99	632.62	643.08	787.44
	Annual - Annuel	747.55	618.49	596.79	588.96	648.83	691.18	659.07	810.93	597.52	672.59	803.50
	2004											
	Quarter 1 - Trimestre 1	750.21	652.65	606.65	584.81	670.51	816.83	606.23	652.89	811.31
	Quarter 2 - Trimestre 2	752.16	631.93	622.18	606.87	543.95	818.85	617.26	664.85	805.25
	Quarter 3 - Trimestre 3	745.44	634.34	664.40	590.33	609.09	809.36	623.75	648.02	795.48
	Quarter 4 - Trimestre 4	763.47	702.57	654.21	605.79	612.66	831.42	640.96	675.76	818.14
	Annual - Annuel	752.88	655.71	636.80	597.07	605.38	818.95	622.36	660.62	807.32
	2005											
	Quarter 1 - Trimestre 1	766.44	672.23	631.07	599.51	688.70	709.30	585.73	829.04	625.24	703.22	818.10
	Quarter 2 - Trimestre 2	783.95	720.11	648.31	637.44	673.63	772.76	526.02	835.25	658.22	739.60	821.71
	Quarter 3 - Trimestre 3	816.40	691.18	671.07	652.56	726.99	789.02	707.19	864.89	667.27	767.62	857.75
	Quarter 4 - Trimestre 4	827.30	687.71	669.00	683.21	756.57	766.03	745.51	871.49	678.48	762.82	865.38
	Annual - Annuel	799.81	692.65	655.22	641.30	710.39	757.02	650.94	851.75	656.93	741.75	842.56

Table 11

Quarterly and Annual Estimates of Average Weekly Earnings
(including overtime) by Enterprise Size of Employment, for
All Employees, for Selected Industries, Canada, Provinces
and Territories.

(Continued - suite)

Tableau 11

Estimations trimestrielles et annuelles de la rémunération
hebdomadaire moyenne (avec surtemps), par taille d'entreprise
selon l'emploi, pour l'ensemble des salariés pour une sélection
d'industries, Canada, provinces et territoires.

NAICS 2002	Industry	Size - Taille										
		All Sizes - Toutes les tailles	0-4	5-19	20-49	50-99	100-299	300-499	500 +	0-49	50-299	300 +
SCIAN 2002	Industrie											
ALBERTA												
51	Information & cultural industries - Industrie de l'information et industrie culturelle											
	2006											
	Quarter 1 - Trimestre 1	\$830.77	\$696.64	\$664.65	\$744.91	\$813.92	\$820.17	\$774.06	\$862.26	\$704.03	\$817.56	\$857.92
	Quarter 2 - Trimestre 2	832.46	670.36	677.75	744.49	844.37	829.40	741.82	862.34	706.42	836.43	857.90
	Quarter 3 - Trimestre 3	822.48	684.78	698.60	722.19	828.96	792.34	837.51	848.36	706.38	808.52	847.83
	Quarter 4 - Trimestre 4	835.67	741.03	755.09	737.49	890.58	771.66	781.12	860.07	744.46	817.37	856.63
	Annual - Annuel	830.35	699.28	698.63	737.10	844.17	801.69	787.00	858.21	715.55	819.89	855.03
52	Finance & insurance - Finance et assurances											
	2003											
	Quarter 1 - Trimestre 1	929.25	907.14	739.61	1,446.90	1,135.45	930.70	1,117.72	890.54	966.62	1,005.42	907.55
	Quarter 2 - Trimestre 2	919.73	1,009.62	798.34	1,285.46	1,244.31	922.03	887.34	878.54	993.17	1,046.90	879.23
	Quarter 3 - Trimestre 3	895.54	1,012.36	813.01	1,186.43	1,080.09	964.78	688.27	867.67	977.21	1,007.15	854.51
	Quarter 4 - Trimestre 4	902.35	1,054.61	790.01	1,288.21	1,111.45	1,120.15	836.84	838.93	1,002.64	1,117.15	838.78
	Annual - Annuel	911.81	994.75	785.77	1,297.37	1,144.14	987.40	886.31	869.13	985.05	1,044.74	870.41
	2004											
	Quarter 1 - Trimestre 1	916.94	768.34	762.62	1,472.01	900.86	886.59	941.89	1,028.10	887.45
	Quarter 2 - Trimestre 2	934.11	866.85	809.99	1,376.11	804.24	887.71	969.10	1,169.69	881.81
	Quarter 3 - Trimestre 3	909.25	815.97	785.73	1,166.90	800.63	893.79	885.61	1,081.42	887.29
	Quarter 4 - Trimestre 4	912.46	841.73	840.68	1,148.78	907.61	890.39	916.34	1,030.52	891.34
	Annual - Annuel	918.21	823.41	799.71	1,293.15	847.85	889.64	928.30	1,077.06	886.97
	2005											
	Quarter 1 - Trimestre 1	923.08	891.09	813.88	1,244.05	1,143.30	1,018.89	959.91	891.24	943.59	1,057.24	895.79
	Quarter 2 - Trimestre 2	953.77	919.18	856.20	1,085.50	1,416.22	1,110.67	911.20	919.42	933.42	1,211.90	918.89
	Quarter 3 - Trimestre 3	946.77	919.12	886.36	1,074.62	1,137.97	1,035.78	893.97	931.52	944.91	1,068.26	929.17
	Quarter 4 - Trimestre 4	947.93	970.30	916.68	1,099.85	1,123.93	1,071.18	1,012.52	912.10	977.57	1,088.85	916.77
	Annual - Annuel	942.96	925.06	869.09	1,124.71	1,208.08	1,059.15	939.85	913.66	950.02	1,107.30	915.23
	2006											
	Quarter 1 - Trimestre 1	959.36	969.16	937.20	1,075.04	1,073.78	1,106.85	1,027.54	923.77	981.56	1,096.31	929.94
	Quarter 2 - Trimestre 2	969.57	996.13	951.48	1,065.46	1,127.00	1,063.56	1,006.77	936.91	994.35	1,081.66	941.46
	Quarter 3 - Trimestre 3	972.66	1,000.56	968.17	1,094.34	1,191.03	1,045.84	1,129.59	930.60	1,009.12	1,086.63	940.65
	Quarter 4 - Trimestre 4	995.59	1,026.60	995.37	1,094.37	1,236.26	1,079.00	1,023.95	958.46	1,031.55	1,119.63	961.87
	Annual - Annuel	974.48	998.49	963.14	1,082.47	1,154.86	1,072.63	1,043.61	937.56	1,004.51	1,096.07	943.58
53	Real estate & rental & leasing - Services immobiliers et services de location et de location à bail											
	2003											
	Quarter 1 - Trimestre 1	630.21	647.98	541.47	554.65	603.90	628.44	581.02	617.19	733.90
	Quarter 2 - Trimestre 2	619.34	633.76	549.48	528.83	587.09	635.27	573.63	613.15	714.59
	Quarter 3 - Trimestre 3	619.89	594.26	544.89	554.14	586.35	669.13	563.87	630.97	719.25
	Quarter 4 - Trimestre 4	642.61	643.42	576.03	603.77	675.73	635.45	604.43	653.75	709.16
	Annual - Annuel	628.04	629.49	553.32	561.52	614.15	642.55	580.82	629.54	719.20
	2004											
	Quarter 1 - Trimestre 1	624.01	574.46	543.08	544.17	663.32	677.25	797.78	714.37	553.82	670.46	724.11
	Quarter 2 - Trimestre 2	621.42	650.90	553.18	564.74	653.52	644.46	610.45	673.63	589.16	648.34	665.35
	Quarter 3 - Trimestre 3	622.24	611.81	551.65	564.86	561.15	684.80	772.79	705.27	574.99	637.26	711.12
	Quarter 4 - Trimestre 4	637.78	640.73	581.25	593.82	623.59	681.96	764.40	679.24	603.54	658.20	687.02
	Annual - Annuel	626.45	619.85	557.48	567.54	625.56	672.89	728.18	692.93	580.68	652.83	696.69
	2005											
	Quarter 1 - Trimestre 1	652.04	615.83	587.72	612.03	705.25	712.96	570.61	718.94	603.09	709.56	690.12
	Quarter 2 - Trimestre 2	670.01	639.31	610.90	614.65	658.41	751.41	730.41	720.94	621.71	710.52	722.61
	Quarter 3 - Trimestre 3	652.81	626.76	639.88	631.82	668.04	709.40	722.56	645.12	633.13	691.41	655.20
	Quarter 4 - Trimestre 4	670.81	675.98	661.39	661.85	705.27	716.50	729.85	632.67	666.44	711.92	647.51
	Annual - Annuel	661.50	640.25	624.87	630.31	682.88	722.92	681.89	677.67	631.49	705.65	678.36
	2006											
	Quarter 1 - Trimestre 1	691.69	677.14	639.28	689.33	674.57	760.17	821.26	686.19	665.62	721.71	709.10
	Quarter 2 - Trimestre 2	689.11	672.60	663.42	691.29	652.61	719.72	720.54	705.02	674.46	692.35	708.10
	Quarter 3 - Trimestre 3	694.27	711.75	691.28	706.54	627.78	723.19	642.68	701.52	702.50	682.15	690.19
	Quarter 4 - Trimestre 4	711.94	748.97	706.05	735.81	687.99	796.63	585.56	678.16	729.05	748.74	662.39
	Annual - Annuel	696.74	702.94	675.20	705.40	661.28	749.73	693.70	692.65	693.04	711.52	692.85
54	Professional, scientific & technical services - Services professionnels, scientifiques et techniques											
	2003											
	Quarter 1 - Trimestre 1	928.27	827.10	758.41	925.85	1,075.61	996.47	1,167.90	1,073.06	821.50	1,030.07	1,091.40
	Quarter 2 - Trimestre 2	914.53	863.26	766.04	916.91	1,020.30	1,051.22	979.89	1,002.92	839.12	1,037.20	998.01
	Quarter 3 - Trimestre 3	930.27	850.24	763.42	948.97	964.32	1,056.53	984.76	1,113.50	838.60	1,015.34	1,082.88
	Quarter 4 - Trimestre 4	936.30	880.45	784.97	940.66	974.11	1,011.79	1,155.02	1,049.31	858.39	995.98	1,073.81
	Annual - Annuel	927.35	855.34	768.39	933.28	1,007.34	1,028.37	1,069.66	1,058.33	839.58	1,019.20	1,060.81
	2004											
	Quarter 1 - Trimestre 1	932.43	819.76	768.27	959.47	1,003.09	1,078.19	1,260.08	1,008.80	828.00	1,046.35	1,074.94

Table 11

Quarterly and Annual Estimates of Average Weekly Earnings (including overtime) by Enterprise Size of Employment, for All Employees, for Selected Industries, Canada, Provinces and Territories.

(Continued - suite)

Tableau 11

Estimations trimestrielles et annuelles de la rémunération hebdomadaire moyenne (avec surtemps), par taille d'entreprise selon l'emploi, pour l'ensemble des salariés pour une sélection d'industries, Canada, provinces et territoires.

NAICS 2002	Industry	Size - Taille										
		All Sizes - Toutes les tailles	0-4	5-19	20-49	50-99	100-299	300-499	500 +	0-49	50-299	300 +
ALBERTA												
54	Professional, scientific & technical services - Services professionnels, scientifiques et techniques											
	2004											
	Quarter 2 - Trimestre 2	\$911.34	\$841.95	\$769.33	\$943.29	\$1,036.54	\$1,053.19	\$999.06	\$964.00	\$835.02	\$1,045.73	\$973.72
	Quarter 3 - Trimestre 3	899.21	816.38	766.04	880.98	951.59	1,080.52	950.64	1,013.86	811.30	1,023.62	997.36
	Quarter 4 - Trimestre 4	912.49	883.31	789.26	939.87	975.70	1,011.39	923.48	974.46	861.71	996.71	960.15
	Annual - Annuel	913.78	840.52	773.25	930.60	991.33	1,055.03	1,031.53	989.84	834.14	1,027.58	1,001.13
	2005											
	Quarter 1 - Trimestre 1	916.93	836.26	813.74	999.38	1,034.49	1,096.49	866.03	935.80	860.23	1,071.29	918.49
	Quarter 2 - Trimestre 2	921.94	883.33	827.01	995.82	1,000.69	1,104.67	875.12	896.26	885.92	1,062.22	891.60
	Quarter 3 - Trimestre 3	947.03	894.41	836.67	943.96	1,014.40	1,103.05	970.29	989.74	884.78	1,068.41	986.01
	Quarter 4 - Trimestre 4	958.42	918.42	859.06	985.39	995.19	1,116.21	1,010.87	964.63	911.66	1,068.01	974.18
	Annual - Annuel	936.17	883.46	834.48	980.38	1,010.97	1,105.24	923.61	945.30	886.02	1,067.45	940.58
	2006											
	Quarter 1 - Trimestre 1	941.06	910.53	861.73	991.78	1,019.80	1,062.31	960.20	910.91	909.97	1,046.16	919.51
	Quarter 2 - Trimestre 2	950.06	935.61	856.20	987.40	1,034.63	1,027.50	1,015.33	937.69	919.71	1,030.29	950.38
	Quarter 3 - Trimestre 3	996.83	949.36	902.04	1,024.32	1,028.22	1,055.08	1,051.02	1,060.59	948.49	1,043.91	1,058.94
	Quarter 4 - Trimestre 4	1,012.73	983.10	920.68	1,021.01	1,059.40	1,077.23	1,008.05	1,067.76	969.64	1,070.19	1,056.16
	Annual - Annuel	975.19	944.70	885.53	1,006.36	1,035.18	1,055.24	1,008.38	994.27	937.14	1,047.32	996.76
55	Management of companies & enterprises - Gestion de sociétés et d'entreprises											
	2003											
	Quarter 1 - Trimestre 1	905.03	1,191.22	757.89	571.81	1,111.29	992.56	889.37	1,031.25	843.24
	Quarter 2 - Trimestre 2	885.64	1,318.27	709.70	552.60	1,083.67	853.64	921.04	919.68	822.65
	Quarter 3 - Trimestre 3	871.83	1,307.14	705.79	606.31	864.04	893.68	925.20	884.28	798.25
	Quarter 4 - Trimestre 4	893.12	1,537.11	647.21	595.26	891.98	814.61	1,000.12	845.08	794.42
	Annual - Annuel	889.12	1,337.83	704.78	581.19	986.04	891.82	933.90	922.96	815.25
	2004											
	Quarter 1 - Trimestre 1	876.96	1,233.04	684.32	595.81	876.99
	Quarter 2 - Trimestre 2	800.99	1,054.59	685.92	561.79	796.81
	Quarter 3 - Trimestre 3	829.89	976.85	692.23	577.39	769.50
	Quarter 4 - Trimestre 4	836.97	1,126.32	830.48	543.01	861.75
	Annual - Annuel	835.18	1,096.30	724.96	568.24	825.55
	2005											
	Quarter 1 - Trimestre 1	881.35	1,057.71	883.97	600.55	871.67	804.32	923.40
	Quarter 2 - Trimestre 2	889.97	1,201.62	834.43	748.05	942.63	754.36	902.29
	Quarter 3 - Trimestre 3	899.48	999.24	874.17	817.33	905.26	782.09	942.72
	Quarter 4 - Trimestre 4	908.06	1,041.41	926.44	813.62	941.12	824.59	912.08
	Annual - Annuel	895.23	1,076.67	877.04	744.08	914.81	789.44	919.93
	2006											
	Quarter 1 - Trimestre 1	944.88	1,102.87	989.69	799.94	664.40	936.28	975.05	868.87	949.05
	Quarter 2 - Trimestre 2	933.16	1,175.37	904.78	817.61	729.03	903.37	980.87	860.87	932.39
	Quarter 3 - Trimestre 3	916.29	1,193.64	766.61	766.83	600.67	876.10	921.70	814.56	945.91
	Quarter 4 - Trimestre 4	910.75	1,211.37	802.15	726.65	604.17	880.99	918.62	807.54	952.41
	Annual - Annuel	926.30	1,171.23	862.35	775.91	646.10	896.10	948.08	834.79	944.31
56	Admin. & support, waste managemt. & remediation services - Services admin., soutien, gestion des déchets, assainissem.											
	2003											
	Quarter 1 - Trimestre 1	588.19	604.30	611.46	571.56	524.11	666.32	630.92	555.52	597.88	615.00	568.03
	Quarter 2 - Trimestre 2	597.08	660.37	567.38	604.81	515.79	625.14	629.54	592.32	601.66	582.22	599.87
	Quarter 3 - Trimestre 3	603.11	663.12	582.66	589.49	564.91	562.12	650.03	613.38	605.11	563.20	620.79
	Quarter 4 - Trimestre 4	618.71	693.57	599.17	643.81	551.29	577.20	616.14	628.83	637.36	568.20	626.89
	Annual - Annuel	602.03	656.32	589.14	602.54	539.57	605.86	632.77	597.90	610.67	581.22	604.21
	2004											
	Quarter 1 - Trimestre 1	614.33	666.65	573.99	656.27	545.95	576.93	606.39	633.74	621.43	565.30	629.79
	Quarter 2 - Trimestre 2	622.12	674.59	593.08	640.22	586.02	601.15	557.74	640.79	627.07	595.21	630.06
	Quarter 3 - Trimestre 3	628.23	666.36	595.70	672.53	603.40	588.46	542.18	648.88	636.49	594.15	636.11
	Quarter 4 - Trimestre 4	648.93	716.91	662.47	696.39	635.59	634.62	551.83	634.96	688.52	634.97	624.69
	Annual - Annuel	628.82	682.38	605.18	666.44	592.98	600.48	564.80	639.74	643.46	597.64	630.10
	2005											
	Quarter 1 - Trimestre 1	650.91	706.41	660.19	696.59	696.90	669.77	675.30	609.38	683.61	680.32	617.76
	Quarter 2 - Trimestre 2	658.96	712.06	666.95	681.00	703.55	655.93	715.00	624.88	683.72	673.75	632.84
	Quarter 3 - Trimestre 3	654.04	724.05	665.33	693.36	683.37	649.60	700.13	610.96	688.32	662.93	620.66
	Quarter 4 - Trimestre 4	665.68	778.52	706.14	728.98	644.62	680.10	642.93	610.04	731.86	665.85	613.90
	Annual - Annuel	657.43	729.99	675.05	699.45	681.16	663.17	680.81	613.94	696.92	670.18	621.33
	2006											
	Quarter 1 - Trimestre 1	680.27	738.53	694.97	700.69	690.22	680.20	784.48	640.79	708.74	684.02	657.21
	Quarter 2 - Trimestre 2	699.70	747.71	683.27	713.82	699.22	727.45	758.53	673.59	709.25	715.75	684.12
	Quarter 3 - Trimestre 3	709.37	769.98	703.69	738.23	731.64	629.99	810.52	694.27	731.25	671.80	709.38
	Quarter 4 - Trimestre 4	729.02	803.30	746.50	759.16	711.29	692.52	704.72	713.68	766.43	700.18	712.23
	Annual - Annuel	705.07	765.90	706.88	728.78	709.16	681.64	759.78	680.68	729.30	692.76	691.19

Table 11

Quarterly and Annual Estimates of Average Weekly Earnings
(including overtime) by Enterprise Size of Employment, for
All Employees, for Selected Industries, Canada, Provinces
and Territories.

(Continued - suite)

Tableau 11

Estimations trimestrielles et annuelles de la rémunération
hebdomadaire moyenne (avec surtemps), par taille d'entreprise
selon l'emploi, pour l'ensemble des salariés pour une sélection
d'industries, Canada, provinces et territoires.

NAICS 2002	Industry	Size - Taille										
		All Sizes - Toutes les tailles	0-4	5-19	20-49	50-99	100-299	300-499	500 +	0-49	50-299	300 +
SCIAN 2002	Industrie											
ALBERTA												
61	Educational services - Services d'enseignement											
	2003											
	Quarter 1 - Trimestre 1	\$708.46	\$498.19	\$510.93	\$739.17	\$646.89	\$693.71	\$677.03	\$718.44	\$601.58	\$681.39	\$714.77
	Quarter 2 - Trimestre 2	713.55	496.04	498.37	648.59	599.77	730.64	701.26	723.20	560.67	693.36	721.48
	Quarter 3 - Trimestre 3	757.57	506.14	526.53	616.39	600.23	758.56	822.70	765.06	558.58	717.86	772.14
	Quarter 4 - Trimestre 4	709.78	520.00	512.93	563.91	595.75	703.48	627.29	727.33	534.16	669.48	719.55
	Annual - Annuel	720.11	505.10	511.79	644.98	609.66	722.70	710.34	730.96	564.19	691.08	729.11
	2004											
	Quarter 1 - Trimestre 1	729.14	530.71	496.29	563.39	577.39	781.77	683.19	742.24	529.97	715.06	738.15
	Quarter 2 - Trimestre 2	732.70	525.68	479.24	574.64	617.65	742.10	683.95	747.60	527.09	705.55	743.54
	Quarter 3 - Trimestre 3	770.15	580.89	515.92	660.44	660.68	722.76	791.39	784.45	588.90	708.46	785.15
	Quarter 4 - Trimestre 4	759.29	567.03	469.41	591.87	657.12	717.87	659.97	779.94	538.99	699.26	772.34
	Annual - Annuel	746.77	550.76	489.43	598.48	624.85	740.64	708.91	762.36	546.04	707.22	758.47
	2005											
	Quarter 1 - Trimestre 1	768.31	560.63	481.83	596.16	610.89	678.63	728.26	787.17	544.73	655.84	784.21
	Quarter 2 - Trimestre 2	761.34	592.42	513.83	642.98	633.22	695.52	765.40	774.53	582.93	680.33	773.99
	Quarter 3 - Trimestre 3	800.66	606.00	649.10	749.48	771.62	811.76	808.46	806.82	676.48	803.48	806.98
	Quarter 4 - Trimestre 4	798.61	593.65	598.45	704.75	761.26	814.05	781.05	807.22	631.93	799.24	805.56
	Annual - Annuel	781.27	587.85	560.59	672.60	693.10	757.65	774.79	792.98	608.42	740.56	791.79
	2006											
	Quarter 1 - Trimestre 1	798.74	591.99	597.17	695.14	716.76	787.50	784.95	809.57	627.51	764.75	807.98
	Quarter 2 - Trimestre 2	819.66	581.07	615.30	734.50	735.01	811.63	831.68	828.95	644.38	789.88	829.12
	Quarter 3 - Trimestre 3	831.10	616.37	664.01	752.31	777.64	794.72	838.89	843.12	681.51	790.63	842.67
	Quarter 4 - Trimestre 4	819.51	620.17	625.91	677.66	745.12	800.30	809.95	830.54	641.65	781.24	829.19
	Annual - Annuel	816.44	601.98	624.28	714.69	742.50	798.58	817.41	826.89	648.17	781.99	826.20
62	Health care & social assistance - Soins de santé et assistance sociale											
	2003											
	Quarter 1 - Trimestre 1	618.70	713.42	507.82	455.05	486.95	506.89	516.55	709.70	553.15	499.05	694.41
	Quarter 2 - Trimestre 2	611.39	720.33	507.90	446.44	467.05	494.93	496.93	699.91	553.53	484.63	683.75
	Quarter 3 - Trimestre 3	622.96	718.47	513.89	459.63	460.89	522.26	476.48	716.77	560.43	498.22	698.39
	Quarter 4 - Trimestre 4	630.33	737.09	530.38	467.39	468.28	520.21	446.34	726.20	573.12	498.79	704.19
	Annual - Annuel	620.88	722.27	514.98	457.12	470.63	511.10	483.94	713.21	560.04	495.24	695.22
	2004											
	Quarter 1 - Trimestre 1	635.48	737.94	534.55	468.38	473.11	516.13	497.52	726.49	578.60	498.71	709.52
	Quarter 2 - Trimestre 2	644.23	750.06	537.95	502.68	489.12	511.29	505.23	731.99	593.17	502.70	714.49
	Quarter 3 - Trimestre 3	648.92	748.58	547.24	451.81	489.14	525.83	514.55	743.60	584.53	512.39	725.43
	Quarter 4 - Trimestre 4	657.06	763.87	559.35	487.82	494.53	529.74	497.78	748.44	603.59	516.05	728.42
	Annual - Annuel	646.45	750.16	544.81	477.58	486.29	520.80	503.92	737.68	589.99	507.45	719.53
	2005											
	Quarter 1 - Trimestre 1	647.74	761.26	555.53	486.55	491.58	540.88	489.60	729.51	601.38	523.00	714.46
	Quarter 2 - Trimestre 2	652.60	780.43	570.08	501.06	494.63	554.57	507.96	722.21	617.30	532.31	708.47
	Quarter 3 - Trimestre 3	668.97	789.58	611.14	531.36	526.13	572.55	622.49	722.76	644.58	555.94	716.14
	Quarter 4 - Trimestre 4	680.24	801.62	612.17	525.15	536.66	564.54	622.26	742.13	645.16	553.72	732.83
	Annual - Annuel	662.73	782.99	587.39	511.51	512.57	558.15	566.82	729.42	627.19	541.29	718.38
	2006											
	Quarter 1 - Trimestre 1	688.13	818.84	628.04	534.66	549.67	593.60	661.84	739.50	659.37	577.26	732.93
	Quarter 2 - Trimestre 2	700.49	866.99	650.01	543.02	564.23	600.85	683.38	744.95	682.19	586.95	739.86
	Quarter 3 - Trimestre 3	694.73	825.43	634.20	552.96	552.35	604.33	638.13	745.40	670.20	584.71	737.51
	Quarter 4 - Trimestre 4	704.00	834.00	649.96	571.24	559.09	626.09	624.85	752.73	684.60	599.36	742.38
	Annual - Annuel	696.89	835.96	640.64	550.28	556.45	606.26	652.55	745.70	674.13	587.22	738.20
71	Arts, entertainment & recreation - Arts, spectacles et loisirs											
	2003											
	Quarter 1 - Trimestre 1	381.01	392.09	328.17	269.11	359.49	344.28	429.83	462.38	315.80	349.49	456.09
	Quarter 2 - Trimestre 2	351.17	400.82	303.25	307.75	360.31	362.37	380.12	378.04	317.30	361.45	378.52
	Quarter 3 - Trimestre 3	354.13	392.87	312.82	272.00	418.01	372.38	378.68	354.67	308.57	393.75	360.18
	Quarter 4 - Trimestre 4	368.23	394.05	291.59	273.35	424.05	394.06	325.78	408.73	303.18	405.92	397.50
	Annual - Annuel	362.75	394.82	308.97	281.77	393.26	368.75	382.99	403.02	311.30	379.09	399.10
	2004											
	Quarter 1 - Trimestre 1	369.64	397.18	321.90	306.26	317.00	375.36	425.80	408.63	330.08	355.61	411.10
	Quarter 2 - Trimestre 2	350.51	410.43	304.87	303.04	351.50	395.87	408.96	351.54	319.21	376.37	356.46
	Quarter 3 - Trimestre 3	356.82	416.57	307.23	316.76	365.53	404.17	345.44	361.43	325.84	385.19	358.97
	Quarter 4 - Trimestre 4	369.58	436.23	306.65	317.54	432.45	456.89	308.09	357.63	332.34	447.37	349.25
	Annual - Annuel	360.95	415.32	309.72	311.03	366.02	406.55	364.75	369.94	326.53	389.30	369.22
	2005											
	Quarter 1 - Trimestre 1	361.19	444.81	321.57	316.53	490.94	383.95	415.43	328.07	343.32	415.29	343.48
	Quarter 2 - Trimestre 2	341.76	403.69	291.41	295.37	396.28	366.66	380.14	332.24	310.62	379.73	340.15
	Quarter 3 - Trimestre 3	349.22	453.06	311.25	301.96	379.27	375.22	378.35	334.61	329.96	377.16	342.27
	Quarter 4 - Trimestre 4	380.48	447.41	307.51	316.11	421.93	549.88	332.94	343.24	335.25	503.27	341.55
	Annual - Annuel	357.28	437.07	307.46	306.17	407.94	414.88	376.74	334.71	328.81	412.04	341.86

Table 11

Quarterly and Annual Estimates of Average Weekly Earnings
(including overtime) by Enterprise Size of Employment, for
All Employees, for Selected Industries, Canada, Provinces
and Territories.

(Continued - suite)

Tableau 11

Estimations trimestrielles et annuelles de la rémunération
hebdomadaire moyenne (avec surtemps), par taille d'entreprise
selon l'emploi, pour l'ensemble des salariés pour une sélection
d'industries, Canada, provinces et territoires.

NAICS 2002	Industry	Size - Taille										
		All Sizes - Toutes les tailles	0-4	5-19	20-49	50-99	100-299	300-499	500 +	0-49	50-299	300 +
SCIAN 2002	Industrie											
ALBERTA												
71	Arts, entertainment & recreation - Arts, spectacles et loisirs											
	2006											
	Quarter 1 - Trimestre 1	\$375.93	\$417.88	\$320.89	\$357.57	\$387.83	\$561.04	\$350.91	\$499.87	\$331.17
	Quarter 2 - Trimestre 2	351.07	396.37	301.62	289.57	332.96	440.18	312.68	388.12	355.06
	Quarter 3 - Trimestre 3	373.22	444.96	318.99	313.36	350.98	437.92	334.79	395.20	387.93
	Quarter 4 - Trimestre 4	409.86	474.32	346.03	367.64	394.80	610.15	377.53	517.45	365.85
	Annual - Annuel	376.74	432.86	320.95	328.13	359.70	503.20	342.40	438.29	359.69
72	Accommodation & food services - Hébergement et services de restauration											
	2003											
	Quarter 1 - Trimestre 1	266.12	270.23	232.32	240.10	258.88	281.24	\$305.03	\$324.88	238.88	268.79	321.69
	Quarter 2 - Trimestre 2	265.27	273.50	235.40	243.60	255.31	271.19	306.02	326.08	242.06	262.24	323.12
	Quarter 3 - Trimestre 3	265.81	276.41	238.92	242.93	260.58	279.26	310.69	315.64	243.27	268.66	315.03
	Quarter 4 - Trimestre 4	268.73	290.16	244.05	248.61	263.31	282.48	299.21	306.25	250.11	271.38	305.20
	Annual - Annuel	266.48	278.16	237.70	243.80	259.50	278.43	304.86	318.01	243.60	267.70	316.10
	2004											
	Quarter 1 - Trimestre 1	272.39	290.14	233.28	245.07	253.79	312.13	331.50	327.77	242.66	277.09	328.20
	Quarter 2 - Trimestre 2	279.56	294.65	250.31	257.46	258.62	303.00	356.96	326.23	256.97	277.39	330.49
	Quarter 3 - Trimestre 3	285.68	294.22	256.29	262.84	266.91	299.23	345.45	341.43	262.09	280.23	341.97
	Quarter 4 - Trimestre 4	291.69	314.35	263.15	271.46	268.51	306.53	340.05	341.93	270.55	284.88	341.71
	Annual - Annuel	282.43	298.17	250.81	259.26	262.06	305.07	344.07	334.46	258.12	279.98	335.68
	2005											
	Quarter 1 - Trimestre 1	297.44	310.21	267.44	269.87	275.62	311.18	387.19	355.62	271.72	290.87	358.23
	Quarter 2 - Trimestre 2	298.31	317.51	271.03	276.45	275.79	301.11	438.98	346.46	277.30	286.46	356.92
	Quarter 3 - Trimestre 3	306.41	343.22	282.90	295.43	285.68	304.51	419.21	338.67	293.53	293.71	349.91
	Quarter 4 - Trimestre 4	309.41	328.47	286.40	299.58	286.48	313.58	400.36	340.24	296.11	298.42	349.35
	Annual - Annuel	302.94	325.16	276.97	285.36	280.93	307.64	412.41	345.39	284.73	292.40	353.56
	2006											
	Quarter 1 - Trimestre 1	305.64	321.53	277.93	292.11	288.57	310.49	409.79	344.61	288.03	298.39	353.32
	Quarter 2 - Trimestre 2	316.05	356.81	285.66	296.03	289.45	322.25	431.98	364.71	295.17	303.59	376.51
	Quarter 3 - Trimestre 3	330.79	364.32	307.61	311.73	312.97	337.09	455.53	361.57	313.16	323.63	378.07
	Quarter 4 - Trimestre 4	355.04	417.33	332.62	332.17	326.30	346.12	458.41	404.98	337.99	335.25	414.29
	Annual - Annuel	327.19	363.27	300.64	308.40	304.59	329.44	441.30	369.47	308.65	315.60	381.34
81	Other services (except public administration) - Autres services, sauf les administrations publiques											
	2003											
	Quarter 1 - Trimestre 1	507.27	480.47	481.66	500.91	618.30	569.50	342.39	534.65	485.30	592.11	492.06
	Quarter 2 - Trimestre 2	509.99	474.67	481.66	519.56	653.82	545.50	408.33	551.61	487.30	592.57	506.94
	Quarter 3 - Trimestre 3	511.36	478.79	493.25	529.95	597.54	564.17	394.89	537.74	496.76	578.42	496.28
	Quarter 4 - Trimestre 4	516.83	496.25	500.47	529.64	606.43	536.62	396.20	545.05	505.45	566.70	505.22
	Annual - Annuel	511.43	482.53	489.40	520.37	619.10	553.69	389.10	542.12	493.84	582.41	500.27
	2004											
	Quarter 1 - Trimestre 1	527.71	496.91	506.64	565.90	610.78	552.08	436.36	546.53	515.91	578.67	518.50
	Quarter 2 - Trimestre 2	531.35	495.54	517.30	576.86	624.58	553.63	397.16	558.22	522.53	587.74	506.97
	Quarter 3 - Trimestre 3	532.53	501.16	511.19	574.75	610.28	568.54	424.36	553.86	521.41	586.06	519.12
	Quarter 4 - Trimestre 4	545.04	512.78	525.03	595.59	613.65	580.62	435.62	561.25	536.04	595.14	526.70
	Annual - Annuel	534.19	501.51	515.00	578.39	615.07	564.05	421.90	554.93	524.01	586.92	517.76
	2005											
	Quarter 1 - Trimestre 1	551.53	506.90	538.79	608.82	643.14	580.13	418.60	551.10	543.75	605.83	524.46
	Quarter 2 - Trimestre 2	563.22	522.79	544.99	601.69	654.50	591.43	503.05	576.66	550.99	618.04	555.87
	Quarter 3 - Trimestre 3	573.68	529.95	551.39	598.57	619.39	602.03	638.63	598.30	555.32	610.07	609.60
	Quarter 4 - Trimestre 4	576.08	552.71	551.15	608.25	630.11	598.73	644.26	570.06	563.82	612.37	585.67
	Annual - Annuel	566.28	528.31	546.62	604.21	635.98	592.97	555.89	573.36	553.56	611.56	569.11
	2006											
	Quarter 1 - Trimestre 1	573.99	533.31	532.58	609.92	632.66	624.56	640.71	600.05	549.48	628.35	608.70
	Quarter 2 - Trimestre 2	587.42	546.70	554.97	621.73	652.71	606.37	623.67	623.78	567.01	627.49	623.76
	Quarter 3 - Trimestre 3	616.16	575.58	588.81	642.92	688.51	656.23	449.72	664.06	596.84	670.15	631.76
	Quarter 4 - Trimestre 4	628.91	624.64	605.12	645.83	675.25	620.15	521.15	683.72	619.64	643.48	649.00
	Annual - Annuel	601.96	570.14	570.89	630.52	662.22	627.07	568.75	642.91	583.67	642.67	628.08
91	Public administration - Administrations publiques											
	2003											
	Quarter 1 - Trimestre 1	796.44	413.01	555.13	573.50	581.28	623.84	557.23	604.86	833.89
	Quarter 2 - Trimestre 2	789.15	413.72	504.10	613.38	630.19	600.60	573.62	614.71	823.39
	Quarter 3 - Trimestre 3	792.39	393.22	490.56	603.04	648.54	575.60	563.51	611.70	827.92
	Quarter 4 - Trimestre 4	802.83	425.42	548.66	592.51	630.83	634.93	570.43	632.93	835.92
	Annual - Annuel	795.15	411.18	525.96	596.44	624.08	608.22	566.29	615.78	830.23
	2004											
	Quarter 1 - Trimestre 1	806.37	428.03	540.35	625.04	623.86	646.67	588.31	636.55	838.16
	Quarter 2 - Trimestre 2	802.05	402.27	514.78	631.53	613.93	642.44	588.46	629.21	835.21

Table 11

Quarterly and Annual Estimates of Average Weekly Earnings (including overtime) by Enterprise Size of Employment, for All Employees, for Selected Industries, Canada, Provinces and Territories.

(Continued - suite)

Tableau 11

Estimations trimestrielles et annuelles de la rémunération hebdomadaire moyenne (avec surtemps), par taille d'entreprise selon l'emploi, pour l'ensemble des salariés pour une sélection d'industries, Canada, provinces et territoires.

NAICS 2002	Industry	Size - Taille										
		All Sizes - Toutes les tailles	0-4	5-19	20-49	50-99	100-299	300-499	500 +	0-49	50-299	300 +
ALBERTA												
91	Public administration - Administrations publiques											
	2004											
	Quarter 3 - Trimestre 3	\$796.58	\$421.70	\$526.17	\$664.88	\$647.41	\$674.28	\$618.25	\$662.24	\$822.79
	Quarter 4 - Trimestre 4	808.43	440.76	567.27	682.55	583.77	647.75	636.14	621.38	840.36
	Annual - Annuel	803.23	423.17	537.59	651.10	617.82	653.05	607.66	637.48	833.94
	2005											
	Quarter 1 - Trimestre 1	820.48	444.61	535.44	667.88	583.30	698.93	616.07	652.62	852.66
	Quarter 2 - Trimestre 2	812.44	380.80	533.50	676.26	589.22	690.68	622.78	648.39	844.12
	Quarter 3 - Trimestre 3	810.59	452.95	551.26	649.65	611.46	656.90	613.77	640.12	844.81
	Quarter 4 - Trimestre 4	844.72	472.63	574.24	672.69	597.73	695.34	634.45	656.43	880.16
	Annual - Annuel	821.97	437.81	548.45	666.42	595.63	684.10	621.72	649.11	855.39
	2006											
	Quarter 1 - Trimestre 1	848.12	456.39	559.97	655.95	590.46	684.32	615.50	647.44	885.42
	Quarter 2 - Trimestre 2	852.55	457.05	513.32	676.49	586.66	710.45	623.42	663.76	889.89
	Quarter 3 - Trimestre 3	848.56	438.72	515.25	643.66	617.51	656.76	598.78	640.37	890.27
	Quarter 4 - Trimestre 4	868.26	472.89	557.96	695.12	625.66	698.05	647.26	671.21	907.74
	Annual - Annuel	854.33	456.04	537.34	668.09	605.89	687.72	621.29	655.81	893.29
	11-91N Industrial aggregate (excluding unclassified) - Ensemble des industries sauf les entreprises non classifiées											
	2003											
	Quarter 1 - Trimestre 1	702.87	641.06	551.66	607.27	678.57	727.34	\$750.71	\$787.87	591.23	705.95	784.42
	Quarter 2 - Trimestre 2	696.18	658.49	549.49	607.74	662.20	704.87	735.88	781.88	594.40	686.06	777.48
	Quarter 3 - Trimestre 3	706.73	655.01	561.03	614.21	667.03	719.40	778.40	797.57	600.75	696.26	795.69
	Quarter 4 - Trimestre 4	709.13	684.53	572.49	630.48	680.46	723.90	744.62	782.05	618.72	704.79	778.70
	Annual - Annuel	703.74	660.04	558.70	614.98	671.98	718.84	752.46	787.22	601.36	698.21	783.95
	2004											
	Quarter 1 - Trimestre 1	717.95	649.14	563.98	641.77	672.88	759.39	787.41	797.06	609.61	721.77	796.21
	Quarter 2 - Trimestre 2	719.61	661.41	574.63	649.46	701.34	731.44	747.65	799.96	619.53	718.31	795.15
	Quarter 3 - Trimestre 3	723.57	660.29	577.10	641.94	682.52	746.48	749.29	812.32	617.77	718.94	806.54
	Quarter 4 - Trimestre 4	737.65	696.37	601.45	676.76	712.35	767.27	732.19	805.99	649.04	743.68	799.54
	Annual - Annuel	724.79	666.98	579.35	652.63	692.42	751.08	753.70	803.84	624.10	725.69	799.35
	2005											
	Quarter 1 - Trimestre 1	748.22	679.79	607.91	686.60	726.11	790.54	773.64	814.93	650.96	762.91	811.54
	Quarter 2 - Trimestre 2	753.80	703.89	616.75	683.40	723.35	783.45	797.41	822.17	659.68	757.66	820.02
	Quarter 3 - Trimestre 3	768.14	725.77	642.37	694.18	726.06	797.34	832.33	835.47	679.46	767.00	835.17
	Quarter 4 - Trimestre 4	779.72	750.21	658.83	713.71	747.48	810.22	804.31	837.44	698.90	783.32	834.55
	Annual - Annuel	762.69	715.06	631.79	694.58	730.86	795.56	802.89	827.59	672.51	767.87	825.43
	2006											
	Quarter 1 - Trimestre 1	787.88	746.00	657.25	716.90	754.01	823.40	832.56	847.77	698.67	793.56	846.37
	Quarter 2 - Trimestre 2	793.94	766.45	661.99	714.60	740.50	810.00	865.51	861.15	705.09	779.68	861.56
	Quarter 3 - Trimestre 3	802.38	780.41	683.01	730.94	753.04	812.20	884.84	864.33	722.57	786.56	866.46
	Quarter 4 - Trimestre 4	815.79	812.75	707.57	752.48	772.28	837.77	859.75	864.50	748.58	809.62	864.03
	Annual - Annuel	800.17	776.67	677.61	729.04	754.96	820.84	861.41	859.48	718.99	792.36	859.67
BRITISH COLUMBIA - COLOMBIE-BRITANNIQUE												
11	Forestry, logging & support - Foresterie, exploitation et soutien											
	2003											
	Quarter 1 - Trimestre 1	962.69	849.89	1,007.12	1,006.08	942.49	826.72	963.55	878.59	983.60
	Quarter 2 - Trimestre 2	941.97	799.35	930.77	936.52	1,004.27	982.64	896.70	992.94	974.67
	Quarter 3 - Trimestre 3	968.31	872.05	1,018.23	1,002.66	973.10	972.58	975.48	972.78	949.74
	Quarter 4 - Trimestre 4	1,001.82	862.64	1,151.40	1,028.25	845.38	953.55	1,048.44	914.54	963.34
	Annual - Annuel	969.02	846.49	1,035.97	996.19	947.67	952.61	975.93	950.59	970.05
	2004											
	Quarter 1 - Trimestre 1	989.61	873.60	1,137.49	997.57	1,036.51
	Quarter 2 - Trimestre 2	940.41	831.19	950.68	968.34	925.18
	Quarter 3 - Trimestre 3	927.28	802.73	993.01	959.62	938.44
	Quarter 4 - Trimestre 4	992.80	867.90	1,072.67	1,031.06	1,015.33
	Annual - Annuel	961.20	843.50	1,042.94	990.80	980.45
	2005											
	Quarter 1 - Trimestre 1	991.35	838.08	984.98	1,089.32	983.17	1,068.58	944.46
	Quarter 2 - Trimestre 2	997.31	833.35	938.64	1,013.73	933.12	1,115.84	1,004.87
	Quarter 3 - Trimestre 3	997.16	859.80	983.52	974.27	950.57	1,068.05	1,031.21
	Quarter 4 - Trimestre 4	995.26	918.58	1,010.17	1,015.60	991.91	1,024.40	972.37
	Annual - Annuel	995.38	862.31	980.56	1,022.63	965.71	1,070.75	991.75
	2006											
	Quarter 1 - Trimestre 1	1,046.86	962.93	1,061.35	1,089.22	1,049.81
	Quarter 2 - Trimestre 2	1,056.97	933.34	1,010.21	1,068.76	1,008.04
	Quarter 3 - Trimestre 3	1,041.18	932.48	1,011.66	1,066.92	1,010.30
	Quarter 4 - Trimestre 4	1,029.98	957.10	1,016.72	1,083.31	1,023.40
	Annual - Annuel	1,043.80	946.45	1,026.05	1,077.77	1,023.68

Table 11

Quarterly and Annual Estimates of Average Weekly Earnings (including overtime) by Enterprise Size of Employment, for All Employees, for Selected Industries, Canada, Provinces and Territories.

(Continued - suite)

Tableau 11

Estimations trimestrielles et annuelles de la rémunération hebdomadaire moyenne (avec surtemps), par taille d'entreprise selon l'emploi, pour l'ensemble des salariés pour une sélection d'industries, Canada, provinces et territoires.

NAICS 2002	Industry	Size - Taille										
		All Sizes - Toutes les tailles	0-4	5-19	20-49	50-99	100-299	300-499	500 +	0-49	50-299	300 +
BRITISH COLUMBIA - COLOMBIE-BRITANNIQUE												
21	Mining & oil & gas extraction - Extraction minière et extraction de pétrole et de gaz											
	2003											
	Quarter 1 - Trimestre 1	\$1,188.95	\$746.27	\$1,025.37	\$1,334.13	\$1,030.40	\$1,152.68	\$1,249.95
	Quarter 2 - Trimestre 2	1,223.84	765.99	903.95	1,457.89	1,023.17	1,275.53	1,290.24
	Quarter 3 - Trimestre 3	1,211.34	881.94	1,010.56	1,034.28	983.37	1,168.90	1,311.86
	Quarter 4 - Trimestre 4	1,207.18	825.70	1,063.71	959.81	966.55	1,111.19	1,329.58
	Annual - Annual	1,207.75	805.08	1,000.57	1,182.28	999.91	1,170.06	1,294.58
	2004											
	Quarter 1 - Trimestre 1	1,282.48
	Quarter 2 - Trimestre 2	1,286.58
	Quarter 3 - Trimestre 3	1,311.63
	Quarter 4 - Trimestre 4	1,316.58
	Annual - Annual	1,300.18
	2005											
	Quarter 1 - Trimestre 1	1,320.84	\$1,282.07	1,380.71
	Quarter 2 - Trimestre 2	1,305.13	1,214.05	1,389.21
	Quarter 3 - Trimestre 3	1,323.39	1,197.74	1,409.49
	Quarter 4 - Trimestre 4	1,364.28	1,330.72	1,427.03
	Annual - Annual	1,327.83	1,252.93	1,400.15
	2006											
	Quarter 1 - Trimestre 1	1,402.82	1,168.83	1,424.32	1,320.39	1,371.20	\$1,395.93	1,321.20	1,385.44	1,446.48
	Quarter 2 - Trimestre 2	1,384.97	1,179.30	1,347.32	1,344.60	1,220.78	1,411.09	1,301.11	1,340.29	1,440.03
	Quarter 3 - Trimestre 3	1,353.78	1,183.28	1,238.91	1,239.51	1,271.76	1,359.51	1,226.08	1,320.01	1,433.04
	Quarter 4 - Trimestre 4	1,374.24	1,219.00	1,265.34	1,414.59	1,291.32	1,424.49	1,301.91	1,368.03	1,412.87
	Annual - Annual	1,378.31	1,187.67	1,312.79	1,327.02	1,294.07	1,398.40	1,284.86	1,354.71	1,432.82
22	Utilities - Services publics											
	2003											
	Quarter 1 - Trimestre 1	1,001.26	395.20	569.86	635.80	577.50	738.91	1,043.40
	Quarter 2 - Trimestre 2	992.01	425.60	526.43	620.05	559.57	621.70	1,038.63
	Quarter 3 - Trimestre 3	1,030.76	668.60	523.20	775.08	606.52	586.29	1,084.01
	Quarter 4 - Trimestre 4	1,031.87	580.28	657.02	730.13	669.21	631.79	1,073.50
	Annual - Annual	1,014.01	511.72	569.72	675.13	601.90	644.39	1,060.00
	2004											
	Quarter 1 - Trimestre 1	1,059.81
	Quarter 2 - Trimestre 2	1,068.19
	Quarter 3 - Trimestre 3	1,079.44
	Quarter 4 - Trimestre 4	1,108.43
	Annual - Annual	1,079.02
	2005											
	Quarter 1 - Trimestre 1	1,120.30	1,180.40
	Quarter 2 - Trimestre 2	1,133.52	1,202.42
	Quarter 3 - Trimestre 3	1,139.07	1,209.01
	Quarter 4 - Trimestre 4	1,159.36	1,228.15
	Annual - Annual	1,138.54	1,205.29
	2006											
	Quarter 1 - Trimestre 1	1,192.30	891.50	726.43	789.76	767.30	951.21	1,241.11
	Quarter 2 - Trimestre 2	1,192.20	866.50	607.76	745.41	674.77	904.12	1,250.10
	Quarter 3 - Trimestre 3	1,208.40	986.04	634.57	635.01	676.54	930.39	1,264.14
	Quarter 4 - Trimestre 4	1,213.04	991.59	776.67	782.38	811.71	958.18	1,250.90
	Annual - Annual	1,201.46	933.57	682.01	733.76	730.28	934.86	1,251.62
23	Construction - Construction											
	2003											
	Quarter 1 - Trimestre 1	794.75	604.67	701.78	844.99	937.31	1,086.72	703.15	1,002.61	1,056.20
	Quarter 2 - Trimestre 2	805.67	650.61	695.23	847.56	943.65	1,090.77	719.68	1,011.66	1,128.14
	Quarter 3 - Trimestre 3	810.96	669.08	711.20	857.29	928.37	990.88	737.62	956.17	1,169.58
	Quarter 4 - Trimestre 4	813.62	684.75	723.68	870.79	912.36	944.87	747.41	926.22	1,124.32
	Annual - Annual	806.64	653.70	708.18	855.91	929.92	1,027.37	728.06	973.04	1,117.15
	2004											
	Quarter 1 - Trimestre 1	809.23	655.80	718.07	868.59	884.80	975.59	\$1,281.36	\$1,097.00	737.91	925.25	1,136.16
	Quarter 2 - Trimestre 2	803.99	660.77	719.50	847.75	879.93	963.34	1,190.84	1,135.13	735.79	915.53	1,146.46
	Quarter 3 - Trimestre 3	800.16	659.36	713.79	831.08	868.61	954.24	1,070.80	1,231.35	729.26	907.58	1,190.33
	Quarter 4 - Trimestre 4	821.75	679.08	729.65	855.80	894.22	908.92	1,085.98	1,302.36	747.39	900.63	1,242.27
	Annual - Annual	808.80	664.06	720.27	849.96	881.86	949.14	1,146.55	1,191.28	737.54	911.52	1,180.61
	2005											
	Quarter 1 - Trimestre 1	814.50	651.75	723.81	870.59	887.14	904.52	1,016.13	1,362.13	737.35	895.42	1,263.91
	Quarter 2 - Trimestre 2	844.70	676.75	742.33	879.87	922.03	955.38	1,130.17	1,411.55	760.23	937.79	1,353.04
	Quarter 3 - Trimestre 3	858.65	730.35	774.79	863.86	889.28	990.13	1,192.73	1,321.06	787.43	938.50	1,297.90
	Quarter 4 - Trimestre 4	853.25	740.19	777.17	863.70	891.86	954.72	1,050.85	1,253.26	791.93	923.88	1,215.06
	Annual - Annual	843.92	700.20	756.15	869.07	897.61	952.93	1,090.81	1,334.32	770.79	924.59	1,282.39

Table 11

Quarterly and Annual Estimates of Average Weekly Earnings (including overtime) by Enterprise Size of Employment, for All Employees, for Selected Industries, Canada, Provinces and Territories.

(Continued - suite)

Tableau 11

Estimations trimestrielles et annuelles de la rémunération hebdomadaire moyenne (avec surtemps), par taille d'entreprise selon l'emploi, pour l'ensemble des salariés pour une sélection d'industries, Canada, provinces et territoires.

NAICS 2002	Industry	Size - Taille										
		All Sizes - Toutes les tailles	0-4	5-19	20-49	50-99	100-299	300-499	500 +	0-49	50-299	300 +
BRITISH COLUMBIA - COLOMBIE-BRITANNIQUE												
23	Construction - Construction											
	2006											
	Quarter 1 - Trimestre 1	\$858.88	\$737.21	\$789.12	\$868.15	\$913.83	\$950.64	\$1,090.36	\$1,242.29	\$795.80	\$932.46	\$1,213.84
	Quarter 2 - Trimestre 2	859.30	754.63	800.08	872.62	898.66	968.04	1,023.12	1,245.96	805.61	932.30	1,214.61
	Quarter 3 - Trimestre 3	863.35	780.06	816.80	874.53	887.41	960.78	1,005.97	1,123.79	822.81	922.07	1,085.35
	Quarter 4 - Trimestre 4	880.89	780.47	822.89	892.34	927.36	1,019.02	1,083.73	1,159.23	830.38	972.13	1,141.14
	Annual - Annuel	865.89	763.83	807.89	877.41	906.63	975.85	1,045.75	1,196.12	814.36	940.37	1,162.03
31-33	Manufacturing - Fabrication											
	2003											
	Quarter 1 - Trimestre 1	850.94	580.08	644.37	759.79	808.88	835.13	791.23	1,041.35	686.25	822.98	999.00
	Quarter 2 - Trimestre 2	853.42	593.60	659.25	788.40	838.69	829.57	841.81	1,011.30	708.11	833.78	980.28
	Quarter 3 - Trimestre 3	841.51	606.70	660.32	764.61	819.97	841.30	861.08	987.68	699.96	831.66	965.33
	Quarter 4 - Trimestre 4	846.52	609.03	682.16	784.85	812.31	842.34	860.88	990.66	719.39	828.32	965.87
	Annual - Annuel	848.10	597.18	661.56	774.56	820.02	837.14	839.41	1,008.17	703.52	829.25	977.81
	2004											
	Quarter 1 - Trimestre 1	858.43	612.88	685.29	771.13	811.43	858.40	921.48	1,015.78	713.62	836.91	997.89
	Quarter 2 - Trimestre 2	866.01	600.91	693.41	793.72	809.92	885.57	853.20	1,023.53	727.83	852.51	990.23
	Quarter 3 - Trimestre 3	853.49	616.46	685.90	780.88	821.62	835.40	858.82	1,003.51	721.34	829.64	975.90
	Quarter 4 - Trimestre 4	860.19	633.87	703.87	810.44	858.05	844.80	843.70	992.15	744.20	850.53	963.24
	Annual - Annuel	859.50	615.84	692.08	789.24	825.74	855.29	868.13	1,008.63	726.77	842.42	981.56
	2005											
	Quarter 1 - Trimestre 1	856.80	636.26	703.28	794.84	848.74	829.05	897.31	986.31	736.35	837.58	973.06
	Quarter 2 - Trimestre 2	877.28	639.31	723.47	836.91	858.90	863.41	869.74	1,004.12	766.72	861.47	982.82
	Quarter 3 - Trimestre 3	886.31	727.25	777.79	836.98	863.40	866.47	881.44	996.02	798.75	865.11	977.09
	Quarter 4 - Trimestre 4	887.69	727.07	791.32	846.43	859.62	867.42	884.63	994.03	807.88	863.83	975.64
	Annual - Annuel	877.25	683.04	749.74	829.09	857.90	856.89	882.96	995.17	777.82	857.34	977.19
	2006											
	Quarter 1 - Trimestre 1	892.56	718.62	780.79	844.49	867.36	867.06	900.99	1,009.39	801.81	867.19	991.67
	Quarter 2 - Trimestre 2	896.64	730.68	787.50	856.18	862.52	881.88	887.04	1,010.66	811.66	873.05	988.64
	Quarter 3 - Trimestre 3	892.73	720.72	783.66	838.61	866.98	877.02	910.34	1,000.29	800.56	872.45	984.23
	Quarter 4 - Trimestre 4	899.80	745.68	801.38	850.70	860.37	882.75	872.03	1,017.52	816.75	872.94	991.61
	Annual - Annuel	895.44	729.03	788.33	847.55	864.33	877.17	892.56	1,009.37	807.73	871.42	988.96
41	Wholesale Trade - Commerce de gros											
	2003											
	Quarter 1 - Trimestre 1	788.98	641.48	699.91	742.42	805.57	876.48	908.06	901.81	701.36	842.32	903.12
	Quarter 2 - Trimestre 2	789.64	628.08	699.40	769.50	826.60	867.82	897.09	890.41	707.61	847.88	891.76
	Quarter 3 - Trimestre 3	794.56	654.27	709.81	764.90	784.06	851.24	906.42	915.89	716.56	820.09	913.96
	Quarter 4 - Trimestre 4	794.54	665.21	723.58	769.35	790.55	851.05	876.80	897.80	726.48	823.53	893.64
	Annual - Annuel	791.96	647.33	708.13	761.72	801.67	860.96	897.41	901.56	713.06	833.06	900.71
	2004											
	Quarter 1 - Trimestre 1	803.59	654.66	715.36	747.64	792.13	897.33	894.48	947.29	712.95	849.08	936.15
	Quarter 2 - Trimestre 2	800.69	655.45	715.39	784.13	794.18	856.82	891.74	927.68	725.66	826.55	919.10
	Quarter 3 - Trimestre 3	800.21	662.01	716.38	775.13	789.63	850.33	831.80	940.51	725.53	822.99	915.59
	Quarter 4 - Trimestre 4	812.10	689.89	741.34	786.12	791.47	875.92	812.79	941.84	745.99	835.42	910.55
	Annual - Annuel	804.16	665.43	722.11	773.50	791.89	869.65	855.41	939.38	727.62	833.25	920.02
	2005											
	Quarter 1 - Trimestre 1	816.87	678.74	724.76	763.65	808.41	871.55	876.57	970.82	728.28	841.87	947.77
	Quarter 2 - Trimestre 2	828.86	694.61	741.06	801.43	833.69	882.70	940.93	935.44	751.06	859.62	936.95
	Quarter 3 - Trimestre 3	839.85	733.44	774.44	814.29	827.29	902.02	885.46	936.83	779.71	866.38	923.23
	Quarter 4 - Trimestre 4	844.10	757.91	787.78	804.29	855.81	910.05	867.19	924.71	786.74	884.49	909.36
	Annual - Annuel	832.49	716.62	757.21	796.10	831.31	891.56	893.20	942.11	761.69	863.11	929.25
	2006											
	Quarter 1 - Trimestre 1	855.02	755.95	787.84	828.55	871.50	922.20	863.46	944.56	794.57	899.82	924.77
	Quarter 2 - Trimestre 2	854.59	751.44	800.01	827.34	843.51	927.52	910.35	922.89	799.21	890.26	920.00
	Quarter 3 - Trimestre 3	861.97	769.83	795.77	829.49	878.27	921.63	924.26	929.29	802.11	902.01	928.22
	Quarter 4 - Trimestre 4	864.55	790.47	814.22	844.18	894.47	926.29	932.80	891.53	819.39	911.01	900.72
	Annual - Annuel	859.12	767.02	799.50	832.40	872.33	924.41	907.99	921.06	803.88	900.74	918.09
44-45	Retail trade - Commerce de détail											
	2003											
	Quarter 1 - Trimestre 1	462.84	393.94	398.80	530.51	617.16	609.66	521.52	434.20	439.17	614.28	437.87
	Quarter 2 - Trimestre 2	469.16	408.88	408.01	545.67	646.44	599.31	537.54	432.10	451.86	628.31	435.62
	Quarter 3 - Trimestre 3	473.58	420.38	418.86	547.92	643.01	612.40	493.46	432.85	459.24	629.57	434.55
	Quarter 4 - Trimestre 4	468.50	429.99	427.99	552.38	626.79	586.10	642.77	418.63	467.57	608.53	424.91
	Annual - Annuel	468.58	413.69	413.49	544.25	633.52	601.38	546.48	429.28	454.60	620.16	433.12
	2004											
	Quarter 1 - Trimestre 1	468.14	415.29	420.58	526.46	610.05	654.70	549.27	427.49	452.65	629.13	430.29
	Quarter 2 - Trimestre 2	481.04	415.12	426.09	561.58	655.61	633.54	614.10	436.68	466.08	646.12	441.69
	Quarter 3 - Trimestre 3	479.83	420.14	427.40	560.10	648.99	599.67	664.78	437.22	466.90	626.08	443.89
	Quarter 4 - Trimestre 4	480.27	437.65	442.32	574.36	653.00	600.47	641.11	426.92	482.25	627.35	433.16

Table 11

Quarterly and Annual Estimates of Average Weekly Earnings (including overtime) by Enterprise Size of Employment, for All Employees, for Selected Industries, Canada, Provinces and Territories.

(Continued - suite)

Tableau 11

Estimations trimestrielles et annuelles de la rémunération hebdomadaire moyenne (avec surtemps), par taille d'entreprise selon l'emploi, pour l'ensemble des salariés pour une sélection d'industries, Canada, provinces et territoires.

NAICS 2002	Industry	Size - Taille										
		All Sizes - Toutes les tailles	0-4	5-19	20-49	50-99	100-299	300-499	500 +	0-49	50-299	300 +
SCIAN 2002	Industrie											
BRITISH COLUMBIA - COLOMBIE-BRITANNIQUE												
44-45 Retail trade - Commerce de détail												
	2004											
	Annual - Annuel	\$477.41	\$422.15	\$429.11	\$555.69	\$641.86	\$620.21	\$622.25	\$432.03	\$467.03	\$632.05	\$437.26
	2005											
	Quarter 1 - Trimestre 1	477.46	429.18	436.03	561.46	646.80	565.30	535.16	438.94	472.72	610.24	441.80
	Quarter 2 - Trimestre 2	489.34	445.99	450.48	598.29	657.85	570.60	552.99	440.50	495.77	619.81	444.13
	Quarter 3 - Trimestre 3	486.40	461.52	466.23	587.50	636.33	553.78	535.56	431.63	504.48	599.25	435.35
	Quarter 4 - Trimestre 4	491.03	480.04	476.60	595.52	630.77	539.56	607.45	436.02	515.91	587.97	441.22
	Annual - Annuel	486.11	453.94	457.52	586.18	642.89	556.67	557.20	436.81	497.49	604.00	440.66
	2006											
	Quarter 1 - Trimestre 1	494.88	469.20	473.11	594.33	632.39	577.83	629.99	442.07	511.22	608.09	448.27
	Quarter 2 - Trimestre 2	504.94	483.07	476.58	584.15	640.39	576.65	592.23	458.83	512.38	612.39	463.41
	Quarter 3 - Trimestre 3	504.59	486.36	476.99	597.46	651.16	583.09	677.11	449.98	517.66	620.27	457.25
	Quarter 4 - Trimestre 4	495.77	508.76	486.53	578.46	638.74	584.08	624.34	434.22	521.21	614.00	440.53
	Annual - Annuel	500.03	486.89	478.33	588.50	640.76	580.51	630.35	446.01	515.67	613.78	452.12
48-49 Transportation & warehousing - Transport et entreposage												
	2003											
	Quarter 1 - Trimestre 1	832.27	690.76	694.57	760.10	769.34	992.34	941.50	871.66	714.71	910.72	876.25
	Quarter 2 - Trimestre 2	825.13	670.64	685.05	765.32	802.85	934.10	972.37	873.20	707.83	881.41	879.17
	Quarter 3 - Trimestre 3	839.49	678.47	716.74	771.79	746.77	972.42	961.40	896.97	725.46	883.58	900.91
	Quarter 4 - Trimestre 4	833.10	719.75	715.32	771.41	813.16	969.77	1,006.34	861.74	734.61	910.90	869.59
	Annual - Annuel	832.50	690.21	703.21	767.28	782.84	967.80	967.83	875.86	720.84	896.72	881.43
	2004											
	Quarter 1 - Trimestre 1	832.75	687.77	706.47	740.58	758.31	962.34	1,029.56	883.42	712.56	888.85	891.42
	Quarter 2 - Trimestre 2	826.34	674.80	705.30	742.15	848.98	951.12	941.62	866.55	709.95	913.44	871.25
	Quarter 3 - Trimestre 3	824.70	693.66	700.21	732.37	790.36	989.51	902.46	863.85	709.20	918.74	866.43
	Quarter 4 - Trimestre 4	835.58	706.28	713.85	782.82	826.56	973.74	915.07	865.69	733.61	923.32	868.85
	Annual - Annuel	829.80	690.76	706.40	749.16	805.95	969.59	942.60	869.74	716.31	911.22	874.27
	2005											
	Quarter 1 - Trimestre 1	834.13	669.04	711.63	754.56	834.54	916.64	920.13	889.86	714.62	888.76	891.34
	Quarter 2 - Trimestre 2	848.25	676.44	731.83	774.17	878.26	977.24	976.93	890.56	732.54	942.19	887.11
	Quarter 3 - Trimestre 3	857.28	744.71	764.47	796.70	893.25	996.96	975.82	867.41	770.30	960.15	875.57
	Quarter 4 - Trimestre 4	855.47	760.63	778.28	826.73	866.14	945.69	948.05	869.70	789.22	916.46	874.79
	Annual - Annuel	848.97	713.40	747.41	788.52	868.50	959.07	958.79	876.80	752.41	927.00	882.09
	2006											
	Quarter 1 - Trimestre 1	861.65	742.59	764.47	810.99	841.19	973.97	936.83	891.64	773.35	922.20	894.89
	Quarter 2 - Trimestre 2	851.00	723.74	747.23	809.78	876.31	974.57	930.00	872.19	761.93	935.69	876.99
	Quarter 3 - Trimestre 3	858.35	721.59	781.54	820.73	915.60	967.16	950.78	869.29	779.31	947.71	874.48
	Quarter 4 - Trimestre 4	862.44	750.03	788.42	830.62	888.25	941.86	963.54	877.70	792.13	921.38	884.50
	Annual - Annuel	858.34	734.56	770.17	818.14	880.65	964.15	945.10	877.58	776.69	931.92	882.62
51 Information & cultural industries - Industrie de l'information et industrie culturelle												
	2003											
	Quarter 1 - Trimestre 1	792.36	650.49	567.63	650.61	710.61	790.36	540.64	894.27	614.01	767.16	855.85
	Quarter 2 - Trimestre 2	774.98	657.63	561.56	699.35	741.19	777.94	491.14	850.96	629.50	766.89	824.49
	Quarter 3 - Trimestre 3	783.54	690.92	585.22	668.85	765.94	769.23	534.50	861.77	637.88	768.30	834.10
	Quarter 4 - Trimestre 4	789.40	749.12	598.11	687.97	794.37	773.86	520.12	856.67	664.65	779.64	829.71
	Annual - Annuel	785.11	688.12	578.15	676.98	752.84	777.74	524.01	865.57	636.55	770.54	835.98
	2004											
	Quarter 1 - Trimestre 1	805.88	701.05	545.75	741.37	792.23	783.21	532.15	893.04	645.09	785.62	864.59
	Quarter 2 - Trimestre 2	815.97	691.40	594.25	740.76	835.66	800.79	581.67	892.99	665.19	810.72	866.88
	Quarter 3 - Trimestre 3	841.80	727.02	601.21	699.82	885.43	763.50	602.31	939.43	665.08	805.33	908.75
	Quarter 4 - Trimestre 4	852.52	751.87	620.93	689.62	814.77	756.65	616.31	967.05	677.74	776.98	929.58
	Annual - Annuel	829.38	718.36	590.10	717.21	834.62	776.85	587.02	923.45	663.36	794.84	893.05
	2005											
	Quarter 1 - Trimestre 1	863.15	711.68	610.71	765.58	794.66	750.98	667.08	978.11	685.84	764.53	946.82
	Quarter 2 - Trimestre 2	896.58	722.58	625.65	744.44	949.29	787.73	702.81	1,005.27	689.40	839.20	976.29
	Quarter 3 - Trimestre 3	862.44	769.93	675.48	740.78	891.06	818.47	737.15	957.77	721.66	837.06	934.09
	Quarter 4 - Trimestre 4	917.26	805.56	704.27	776.94	912.77	834.60	737.90	1,021.43	754.04	855.93	996.33
	Annual - Annuel	885.50	753.56	654.56	756.82	886.06	799.17	708.28	992.54	713.40	824.29	964.80
	2006											
	Quarter 1 - Trimestre 1	949.62	806.46	711.60	803.57	956.61	862.24	747.84	1,052.75	765.02	891.45	1,029.98
	Quarter 2 - Trimestre 2	958.58	818.63	744.08	848.28	929.88	898.34	723.64	1,047.77	795.86	909.14	1,024.73
	Quarter 3 - Trimestre 3	985.88	827.34	743.97	859.19	947.17	936.30	653.71	1,079.11	803.01	940.44	1,055.36
	Quarter 4 - Trimestre 4	994.18	896.04	731.56	885.62	925.54	964.65	614.00	1,092.30	824.01	948.74	1,058.50
	Annual - Annuel	972.57	837.62	732.82	849.28	939.05	912.97	685.09	1,068.74	797.15	922.35	1,042.69
52 Finance & insurance - Finance et assurances												
	2003											
	Quarter 1 - Trimestre 1	914.16	792.52	758.25	907.78	927.98	975.30	1,004.57	926.94	809.91	958.46	932.59

Table 11

Quarterly and Annual Estimates of Average Weekly Earnings (including overtime) by Enterprise Size of Employment, for All Employees, for Selected Industries, Canada, Provinces and Territories.

(Continued - suite)

Tableau 11

Estimations trimestrielles et annuelles de la rémunération hebdomadaire moyenne (avec surtemps), par taille d'entreprise selon l'emploi, pour l'ensemble des salariés pour une sélection d'industries, Canada, provinces et territoires.

NAICS 2002	Industry	Size - Taille										
		All Sizes - Toutes les tailles	0-4	5-19	20-49	50-99	100-299	300-499	500 +	0-49	50-299	300 +
BRITISH COLUMBIA - COLOMBIE-BRITANNIQUE												
52	Finance & insurance - Finance et assurances											
	2003											
	Quarter 2 - Trimestre 2	\$901.85	\$786.80	\$752.43	\$856.01	\$834.90	\$1,013.86	\$948.38	\$919.31	\$792.76	\$951.00	\$921.45
	Quarter 3 - Trimestre 3	895.83	731.08	756.92	820.46	926.94	971.29	1,005.50	912.92	766.42	955.61	919.07
	Quarter 4 - Trimestre 4	900.89	838.96	763.32	797.83	881.29	1,013.96	973.14	911.98	797.94	968.73	915.91
	Annual - Annuel	903.21	787.59	757.75	844.35	893.30	993.49	982.54	917.86	791.62	958.38	922.34
	2004											
	Quarter 1 - Trimestre 1	925.09	729.50	781.89	770.66	1,143.45	1,078.52	1,080.90	926.63	761.61	1,099.74	936.65
	Quarter 2 - Trimestre 2	916.33	761.66	811.52	769.02	1,074.49	1,003.68	993.74	925.87	783.41	1,029.46	931.04
	Quarter 3 - Trimestre 3	889.56	781.25	808.42	735.19	1,020.54	939.43	914.91	903.23	780.32	968.45	904.17
	Quarter 4 - Trimestre 4	887.25	837.48	828.57	791.48	1,004.91	991.25	1,007.38	873.46	821.49	995.81	884.35
	Annual - Annuel	904.47	777.93	807.69	767.07	1,059.88	1,003.54	994.84	907.29	786.86	1,023.03	913.91
	2005											
	Quarter 1 - Trimestre 1	898.71	796.87	836.75	775.22	1,051.41	1,108.41	1,017.67	877.60	807.07	1,087.82	890.33
	Quarter 2 - Trimestre 2	952.54	910.33	907.21	846.86	964.53	1,121.12	982.60	945.65	891.42	1,061.46	948.75
	Quarter 3 - Trimestre 3	958.20	954.36	906.60	905.51	985.06	1,080.77	1,062.31	939.24	920.91	1,047.55	948.76
	Quarter 4 - Trimestre 4	974.86	1,041.92	949.08	921.42	1,016.62	1,138.26	1,068.74	937.76	969.45	1,095.97	950.08
	Annual - Annuel	946.28	927.32	900.92	863.52	1,002.74	1,111.57	1,032.88	924.94	898.49	1,072.54	934.29
	2006											
	Quarter 1 - Trimestre 1	974.44	1,065.26	936.44	924.77	1,033.44	1,147.49	1,077.11	933.17	977.49	1,105.18	945.64
	Quarter 2 - Trimestre 2	984.14	1,091.44	979.42	925.67	1,002.62	1,162.82	1,080.40	941.77	999.82	1,099.47	953.97
	Quarter 3 - Trimestre 3	955.65	1,012.65	939.52	895.98	995.33	1,164.57	1,013.37	917.23	950.86	1,101.83	924.35
	Quarter 4 - Trimestre 4	982.99	1,079.60	957.14	920.21	979.23	1,147.20	1,040.35	948.62	989.12	1,089.36	956.30
	Annual - Annuel	974.30	1,062.66	953.70	916.64	1,002.41	1,155.33	1,054.39	935.13	979.49	1,098.78	945.04
53	Real estate & rental & leasing - Services immobiliers et services de location et de location à bail											
	2003											
	Quarter 1 - Trimestre 1	612.70	593.82	592.22	656.86	643.24	541.43	744.97	630.59	607.23	592.32	647.44
	Quarter 2 - Trimestre 2	609.91	591.87	589.05	665.03	629.80	492.67	685.45	664.75	606.27	562.96	666.75
	Quarter 3 - Trimestre 3	626.94	568.66	621.60	657.83	628.88	556.36	609.77	726.68	610.03	592.65	711.76
	Quarter 4 - Trimestre 4	640.14	602.76	662.01	674.33	702.52	483.13	530.31	693.59	643.73	589.73	678.59
	Annual - Annuel	622.47	589.13	617.10	663.49	650.23	518.49	653.48	678.92	616.92	584.33	675.97
	2004											
	Quarter 1 - Trimestre 1	642.00	595.05	646.18	662.09	661.26	546.23	617.29	715.47	630.15	611.00	706.00
	Quarter 2 - Trimestre 2	640.12	610.89	626.66	678.23	668.19	596.40	576.48	693.50	631.89	635.37	670.52
	Quarter 3 - Trimestre 3	639.51	613.36	615.70	665.21	767.23	507.89	579.52	718.34	625.64	637.25	686.73
	Quarter 4 - Trimestre 4	659.11	664.34	634.14	695.14	663.63	551.44	672.60	726.44	658.32	608.83	715.18
	Annual - Annuel	645.19	620.98	630.55	675.21	689.27	549.07	609.67	713.22	636.47	623.10	694.35
	2005											
	Quarter 1 - Trimestre 1	655.35	638.92	649.14	643.60	696.41	544.83	730.60	726.40	644.23	620.27	727.10
	Quarter 2 - Trimestre 2	676.07	638.48	674.97	634.49	810.53	537.45	853.12	738.93	652.20	679.55	756.18
	Quarter 3 - Trimestre 3	674.12	642.28	663.37	649.80	719.52	667.76	641.17	745.71	652.39	693.25	727.66
	Quarter 4 - Trimestre 4	695.60	673.63	688.26	696.20	726.11	750.48	643.72	704.02	684.40	737.79	693.31
	Annual - Annuel	675.55	648.50	669.27	656.17	740.04	622.25	709.94	728.32	658.65	682.04	725.24
	2006											
	Quarter 1 - Trimestre 1	687.06	665.18	676.25	709.41	769.78	701.63	679.09	738.38	666.01
	Quarter 2 - Trimestre 2	701.53	677.62	686.54	730.75	744.88	734.53	692.47	739.83	695.78
	Quarter 3 - Trimestre 3	714.70	695.26	695.15	732.51	684.61	812.66	703.42	751.67	717.02
	Quarter 4 - Trimestre 4	719.69	741.95	719.36	714.74	803.47	692.85	726.88	752.06	668.80
	Annual - Annuel	705.97	695.57	694.41	722.05	751.15	739.55	700.83	745.52	686.25
54	Professional, scientific & technical services - Services professionnels, scientifiques et techniques											
	2003											
	Quarter 1 - Trimestre 1	902.59	779.38	767.26	980.74	986.89	1,031.06	1,090.97	1,065.83	813.67	1,011.50	1,068.30
	Quarter 2 - Trimestre 2	883.88	791.58	766.56	929.06	947.99	1,041.24	952.02	996.72	809.12	1,000.23	992.53
	Quarter 3 - Trimestre 3	896.35	779.46	774.44	914.91	952.46	1,011.45	1,111.86	1,048.70	806.28	984.63	1,054.86
	Quarter 4 - Trimestre 4	905.56	820.49	795.90	914.87	940.78	1,040.41	1,518.75	970.04	830.58	995.86	1,028.45
	Annual - Annuel	897.05	792.72	776.13	933.65	956.86	1,031.05	1,184.40	1,018.62	814.95	997.95	1,035.04
	2004											
	Quarter 1 - Trimestre 1	911.33	771.06	776.39	993.75	932.79	1,065.31	1,616.07	1,016.03	819.12	1,006.13	1,087.91
	Quarter 2 - Trimestre 2	918.38	814.34	803.72	947.91	925.50	1,092.23	1,284.33	1,023.94	839.04	1,017.19	1,059.52
	Quarter 3 - Trimestre 3	913.05	793.40	797.58	943.94	946.83	1,016.21	1,186.61	1,099.32	827.15	983.61	1,112.29
	Quarter 4 - Trimestre 4	914.41	830.22	812.86	991.86	958.35	1,087.63	1,220.10	971.16	857.12	1,028.12	999.88
	Annual - Annuel	914.33	802.35	797.87	968.79	941.01	1,065.60	1,323.12	1,026.56	835.77	1,008.69	1,065.13
	2005											
	Quarter 1 - Trimestre 1	908.24	782.46	820.19	1,007.55	945.29	980.69	1,158.01	1,063.00	843.30	963.79	1,077.89
	Quarter 2 - Trimestre 2	937.54	842.13	858.94	1,027.18	1,035.38	1,053.02	1,223.78	977.93	887.74	1,045.15	1,004.56
	Quarter 3 - Trimestre 3	941.98	860.78	864.82	994.69	1,086.30	1,023.75	1,183.96	987.44	891.76	1,050.72	1,003.59
	Quarter 4 - Trimestre 4	930.20	870.13	862.71	992.28	978.91	1,037.09	992.89	970.31	894.14	1,009.64	972.34
	Annual - Annuel	929.90	839.31	851.96	1,005.05	1,009.86	1,024.74	1,142.00	995.61	879.69	1,017.95	1,011.21

Table 11

Quarterly and Annual Estimates of Average Weekly Earnings (including overtime) by Enterprise Size of Employment, for All Employees, for Selected Industries, Canada, Provinces and Territories.

(Continued - suite)

Tableau 11

Estimations trimestrielles et annuelles de la rémunération hebdomadaire moyenne (avec surtemps), par taille d'entreprise selon l'emploi, pour l'ensemble des salariés pour une sélection d'industries, Canada, provinces et territoires.

NAICS 2002	Industry	Size - Taille										
		All Sizes - Toutes les tailles	0-4	5-19	20-49	50-99	100-299	300-499	500 +	0-49	50-299	300 +
BRITISH COLUMBIA - COLOMBIE-BRITANNIQUE												
54	Professional, scientific & technical services - Services professionnels, scientifiques et techniques											
	2006											
	Quarter 1 - Trimestre 1	\$930.95	\$856.32	\$865.88	\$985.40	\$1,001.33	\$981.50	\$1,079.84	\$1,008.29	\$887.06	\$990.23	\$1,013.93
	Quarter 2 - Trimestre 2	926.91	881.48	854.71	970.24	1,001.20	991.63	916.56	990.68	890.07	996.01	984.05
	Quarter 3 - Trimestre 3	949.42	893.88	883.65	1,023.22	1,041.17	1,034.34	903.61	968.59	917.87	1,037.47	964.36
	Quarter 4 - Trimestre 4	951.85	924.27	900.97	1,003.94	1,014.73	1,044.67	987.90	932.01	932.69	1,031.22	936.58
	Annual - Annuel	940.03	889.09	876.42	995.98	1,015.12	1,013.94	974.01	973.23	907.09	1,014.47	973.29
55	Management of companies & enterprises - Gestion de sociétés et d'entreprises											
	2003											
	Quarter 1 - Trimestre 1	869.21	1,023.64	754.78	792.97	547.20	673.82	861.26	632.37	1,243.97
	Quarter 2 - Trimestre 2	857.41	1,084.13	814.35	659.59	591.54	726.81	861.90	674.30	1,065.96
	Quarter 3 - Trimestre 3	843.44	1,091.17	772.63	616.56	648.92	672.27	839.94	662.23	1,085.70
	Quarter 4 - Trimestre 4	828.12	1,137.27	758.70	562.96	609.70	631.90	846.05	621.65	1,009.29
	Annual - Annuel	849.54	1,084.25	775.32	664.37	603.55	679.10	852.34	648.78	1,093.98
	2004											
	Quarter 1 - Trimestre 1	816.55	1,014.95	775.86	561.10	701.28	679.65	801.97	687.98	1,029.85
	Quarter 2 - Trimestre 2	814.53	1,060.69	783.69	593.92	706.36	639.38	829.08	663.09	974.89
	Quarter 3 - Trimestre 3	797.78	990.70	825.28	541.70	643.29	667.39	805.98	658.48	977.00
	Quarter 4 - Trimestre 4	819.14	1,043.46	838.17	602.26	682.74	635.46	845.97	651.03	954.67
	Annual - Annuel	811.98	1,027.74	806.23	575.18	683.44	654.88	821.23	665.16	985.97
	2005											
	Quarter 1 - Trimestre 1	826.33	999.64	842.47	667.92	610.71	677.02	857.00	650.27	1,006.70
	Quarter 2 - Trimestre 2	924.48	1,130.08	1,028.07	628.00	607.77	760.79	957.46	702.53	1,161.09
	Quarter 3 - Trimestre 3	967.94	1,041.39	973.75	739.86	722.99	900.78	940.77	828.22	1,144.33
	Quarter 4 - Trimestre 4	988.21	1,031.59	877.66	726.20	735.52	969.16	917.83	833.98	1,089.25
	Annual - Annuel	928.61	1,051.89	935.51	682.85	663.54	794.09	918.47	738.35	1,101.37
	2006											
	Quarter 1 - Trimestre 1	1,044.09	1,040.04	912.83	810.89	944.75
	Quarter 2 - Trimestre 2	1,023.01	1,037.90	880.61	796.15	931.20
	Quarter 3 - Trimestre 3	1,013.78	1,126.70	893.31	757.06	966.82
	Quarter 4 - Trimestre 4	997.21	1,229.29	964.27	829.44	1,050.93
	Annual - Annuel	1,021.24	1,111.32	912.42	799.24	974.25
56	Admin. & support, waste managemt. & remediation services - Services admin., soutien, gestion des déchets, assainissem.											
	2003											
	Quarter 1 - Trimestre 1	546.75	542.09	547.71	521.59	536.36	591.33	616.95	532.50	538.21	569.56	544.30
	Quarter 2 - Trimestre 2	558.72	544.51	553.40	560.87	517.89	603.41	655.77	546.52	553.33	568.10	561.08
	Quarter 3 - Trimestre 3	564.39	533.51	558.43	516.33	532.57	577.14	621.07	603.83	539.56	558.55	606.32
	Quarter 4 - Trimestre 4	565.20	571.28	587.10	533.90	539.27	579.96	694.10	545.08	567.59	562.57	563.62
	Annual - Annuel	559.04	547.72	561.76	533.33	531.75	587.69	646.26	557.44	549.68	564.53	569.46
	2004											
	Quarter 1 - Trimestre 1	560.53	559.34	558.39	525.77	562.41	599.44	668.65	549.02	549.08	582.50	561.69
	Quarter 2 - Trimestre 2	572.59	574.25	574.17	563.71	542.66	589.28	682.23	563.17	571.16	568.13	577.17
	Quarter 3 - Trimestre 3	572.88	566.23	578.60	555.60	566.36	566.56	733.36	565.93	568.85	566.47	581.90
	Quarter 4 - Trimestre 4	584.66	594.62	611.53	570.73	592.59	581.23	747.26	555.47	594.49	586.60	572.61
	Annual - Annuel	572.99	574.23	580.38	554.61	566.56	583.57	706.59	558.44	571.25	575.78	573.49
	2005											
	Quarter 1 - Trimestre 1	576.77	585.92	593.09	580.74	552.86	573.91	806.61	547.84	587.48	563.84	572.34
	Quarter 2 - Trimestre 2	594.05	607.58	595.73	599.26	591.44	608.45	765.48	558.28	599.97	600.93	583.99
	Quarter 3 - Trimestre 3	596.74	611.20	598.86	585.89	552.81	609.47	725.60	584.32	597.75	584.59	602.35
	Quarter 4 - Trimestre 4	601.00	623.99	619.08	606.60	582.48	579.16	722.83	578.55	616.41	580.51	595.84
	Annual - Annuel	592.51	607.40	601.88	593.39	569.67	593.26	751.41	567.31	600.70	582.89	588.81
	2006											
	Quarter 1 - Trimestre 1	600.05	606.75	616.15	599.07	587.35	585.69	685.93	584.84	608.27	586.38	599.15
	Quarter 2 - Trimestre 2	611.54	618.34	621.24	600.81	639.79	606.38	687.25	590.92	614.08	620.11	603.20
	Quarter 3 - Trimestre 3	619.04	624.47	628.33	595.96	606.92	628.55	763.38	599.71	616.93	619.47	621.34
	Quarter 4 - Trimestre 4	643.60	661.80	657.20	612.25	617.14	656.91	750.83	628.82	644.19	639.36	645.28
	Annual - Annuel	618.92	628.07	631.06	601.96	613.30	619.15	722.34	601.62	621.06	616.68	617.81
61	Educational services - Services d'enseignement											
	2003											
	Quarter 1 - Trimestre 1	749.36	484.67	481.37	531.88	615.90	651.71	834.94	780.51	505.76	640.31	783.73
	Quarter 2 - Trimestre 2	783.98	488.07	492.20	542.58	613.19	715.46	883.49	816.11	515.15	683.12	819.91
	Quarter 3 - Trimestre 3	747.82	510.71	474.52	533.04	642.54	763.35	774.77	785.07	504.46	731.80	784.28
	Quarter 4 - Trimestre 4	784.35	523.74	480.60	537.39	593.41	644.34	898.28	821.31	512.33	626.12	826.01
	Annual - Annuel	767.94	501.48	482.12	536.36	615.03	698.16	851.36	802.43	509.55	672.24	805.46
	2004											
	Quarter 1 - Trimestre 1	824.17	481.00	466.33	559.94	621.54	710.43	882.39	867.39	511.59	678.85	868.29

Table 11

Quarterly and Annual Estimates of Average Weekly Earnings (including overtime) by Enterprise Size of Employment, for All Employees, for Selected Industries, Canada, Provinces and Territories.

(Continued - suite)

Tableau 11

Estimations trimestrielles et annuelles de la rémunération hebdomadaire moyenne (avec surtemps), par taille d'entreprise selon l'emploi, pour l'ensemble des salariés pour une sélection d'industries, Canada, provinces et territoires.

NAICS 2002	Industry	Size - Taille										
		All Sizes - Toutes les tailles	0-4	5-19	20-49	50-99	100-299	300-499	500 +	0-49	50-299	300 +
BRITISH COLUMBIA - COLOMBIE-BRITANNIQUE												
61	Educational services - Services d'enseignement											
	2004											
	Quarter 2 - Trimestre 2	\$817.53	\$491.14	\$480.69	\$560.10	\$635.97	\$713.37	\$851.72	\$859.81	\$518.55	\$686.23	\$859.32
	Quarter 3 - Trimestre 3	792.61	507.45	510.07	592.31	663.99	840.65	835.87	826.18	541.34	786.10	827.16
	Quarter 4 - Trimestre 4	804.94	502.70	469.27	532.60	625.30	678.45	847.77	846.68	502.65	658.55	846.75
	Annual - Annuel	811.15	495.93	481.43	559.33	636.39	740.95	853.85	852.45	517.87	704.76	852.54
	2005											
	Quarter 1 - Trimestre 1	798.12	472.86	468.98	535.73	605.67	661.63	836.99	841.21	497.98	640.20	840.91
	Quarter 2 - Trimestre 2	822.09	502.77	500.93	570.27	626.77	719.13	874.08	862.61	531.04	681.90	863.34
	Quarter 3 - Trimestre 3	850.47	537.18	589.96	654.19	751.03	874.26	893.12	884.68	604.50	831.75	885.48
	Quarter 4 - Trimestre 4	879.90	533.43	576.02	677.01	756.37	807.98	924.35	913.47	611.99	787.35	914.20
	Annual - Annuel	836.94	512.20	533.31	607.37	685.70	771.63	881.78	874.86	560.58	738.85	875.35
	2006											
	Quarter 1 - Trimestre 1	901.46	497.91	538.65	643.90	731.73	794.79	916.02	947.89	575.97	770.93	945.79
	Quarter 2 - Trimestre 2	918.94	539.80	544.37	656.48	739.53	813.51	946.59	966.60	591.31	785.10	965.25
	Quarter 3 - Trimestre 3	838.72	557.44	568.37	643.50	767.58	834.13	880.85	874.71	595.71	812.72	875.19
	Quarter 4 - Trimestre 4	885.10	578.36	547.91	629.18	730.45	774.52	933.25	928.04	588.93	759.75	928.38
	Annual - Annuel	889.35	543.09	549.60	642.91	742.02	804.83	920.96	933.99	587.92	782.58	933.10
62	Health care & social assistance - Soins de santé et assistance sociale											
	2003											
	Quarter 1 - Trimestre 1	636.14	567.31	490.31	498.77	576.87	613.04	613.37	717.80	515.89	598.29	712.87
	Quarter 2 - Trimestre 2	642.69	573.19	496.03	502.45	588.92	609.15	693.63	727.63	521.27	600.98	725.71
	Quarter 3 - Trimestre 3	652.28	586.33	488.66	511.85	582.93	604.97	678.82	746.53	524.88	595.63	741.13
	Quarter 4 - Trimestre 4	648.47	608.80	501.58	517.81	576.69	611.15	692.62	728.37	537.64	596.82	725.75
	Annual - Annuel	644.94	583.97	494.22	507.84	581.47	609.57	674.09	730.00	525.02	597.97	726.40
	2004											
	Quarter 1 - Trimestre 1	665.71	596.67	499.70	514.82	574.36	599.84	705.54	770.39	533.71	589.47	765.37
	Quarter 2 - Trimestre 2	660.62	597.32	505.38	533.80	577.47	610.34	643.52	755.62	541.40	597.31	746.05
	Quarter 3 - Trimestre 3	657.64	586.78	503.16	530.17	580.28	602.26	638.73	751.78	536.33	593.78	741.62
	Quarter 4 - Trimestre 4	658.51	610.32	510.94	550.69	586.76	594.65	640.52	746.93	551.63	591.55	737.73
	Annual - Annuel	660.62	597.77	504.81	532.00	579.60	601.73	655.39	756.15	540.75	592.97	747.60
	2005											
	Quarter 1 - Trimestre 1	651.71	595.12	508.68	527.47	559.60	595.90	647.94	743.54	540.40	581.74	736.25
	Quarter 2 - Trimestre 2	666.78	655.60	532.66	550.77	574.24	609.08	667.63	744.06	575.88	595.14	738.43
	Quarter 3 - Trimestre 3	694.13	658.21	577.31	592.87	614.28	672.16	658.75	763.24	606.42	649.43	754.93
	Quarter 4 - Trimestre 4	695.52	673.63	589.07	583.23	609.35	660.29	671.41	765.70	613.06	639.76	757.80
	Annual - Annuel	677.31	645.39	552.33	563.99	589.83	634.76	661.76	754.27	584.10	616.94	747.02
	2006											
	Quarter 1 - Trimestre 1	709.64	687.39	599.18	589.65	614.08	684.47	678.10	782.61	623.48	656.01	774.78
	Quarter 2 - Trimestre 2	733.93	734.07	624.88	615.58	658.54	702.43	709.36	799.52	653.88	684.96	793.02
	Quarter 3 - Trimestre 3	719.16	703.61	613.79	587.41	620.45	673.93	678.63	793.71	635.54	651.64	784.34
	Quarter 4 - Trimestre 4	719.00	718.91	634.28	596.18	616.68	666.56	671.85	787.97	650.75	645.65	778.74
	Annual - Annuel	720.49	710.76	618.13	597.22	627.31	682.22	683.95	791.02	641.00	659.74	782.77
71	Arts, entertainment & recreation - Arts, spectacles et loisirs											
	2003											
	Quarter 1 - Trimestre 1	404.00	452.55	345.63	326.23	336.98	439.22	419.81	473.37	358.03	398.29	458.32
	Quarter 2 - Trimestre 2	410.70	443.00	350.18	301.86	376.95	419.70	475.97	519.86	346.22	400.23	511.42
	Quarter 3 - Trimestre 3	422.05	464.66	363.91	326.10	372.61	391.40	478.23	577.19	366.04	382.45	589.07
	Quarter 4 - Trimestre 4	415.16	450.12	354.00	341.57	348.77	428.35	344.98	533.87	371.30	393.20	508.74
	Annual - Annuel	413.07	452.61	353.69	322.63	362.01	417.83	456.53	523.31	360.20	392.84	510.54
	2004											
	Quarter 1 - Trimestre 1	397.18	473.73	339.21	334.48	347.75	451.11	302.71	445.88	365.19	408.16	421.45
	Quarter 2 - Trimestre 2	399.58	467.03	326.01	350.49	344.18	427.00	497.10	459.99	360.96	389.98	464.74
	Quarter 3 - Trimestre 3	417.17	476.18	347.38	353.72	388.08	380.47	595.02	511.14	371.79	384.33	517.22
	Quarter 4 - Trimestre 4	430.54	509.00	348.07	343.88	406.25	439.83	403.03	523.51	376.96	424.53	502.01
	Annual - Annuel	411.18	481.44	340.35	346.66	373.31	422.68	411.47	484.17	368.76	399.95	474.05
	2005											
	Quarter 1 - Trimestre 1	410.43	466.40	339.44	410.27	331.89	422.79	390.98	385.39	445.11
	Quarter 2 - Trimestre 2	415.95	465.08	342.67	375.75	399.93	420.69	379.26	410.38	469.34
	Quarter 3 - Trimestre 3	423.10	463.62	353.29	368.11	355.04	451.95	380.29	403.58	503.30
	Quarter 4 - Trimestre 4	443.85	510.58	353.58	375.40	400.99	474.23	393.58	438.46	501.21
	Annual - Annuel	423.26	476.08	347.41	380.66	373.08	441.91	385.60	409.04	478.98
	2006											
	Quarter 1 - Trimestre 1	408.67	460.96	333.84	344.54	397.58	536.22	364.45	474.39	412.79
	Quarter 2 - Trimestre 2	431.63	458.84	348.13	363.00	407.32	483.29	376.99	446.55	484.51
	Quarter 3 - Trimestre 3	433.37	474.91	361.18	348.29	420.35	436.78	377.56	428.97	513.54
	Quarter 4 - Trimestre 4	457.08	527.41	385.58	369.14	387.37	547.10	412.09	477.12	490.37
	Annual - Annuel	432.55	481.00	357.44	356.14	405.21	495.34	382.63	453.61	470.26

Table 11

Quarterly and Annual Estimates of Average Weekly Earnings (including overtime) by Enterprise Size of Employment, for All Employees, for Selected Industries, Canada, Provinces and Territories.

(Continued - suite)

Tableau 11

Estimations trimestrielles et annuelles de la rémunération hebdomadaire moyenne (avec surtemps), par taille d'entreprise selon l'emploi, pour l'ensemble des salariés pour une sélection d'industries, Canada, provinces et territoires.

NAICS 2002	Industry	Size - Taille										
		All Sizes - Toutes les tailles	0-4	5-19	20-49	50-99	100-299	300-499	500 +	0-49	50-299	300 +
BRITISH COLUMBIA - COLOMBIE-BRITANNIQUE												
72	Accommodation & food services - Hébergement et services de restauration											
	2003											
	Quarter 1 - Trimestre 1	\$276.63	\$265.07	\$246.15	\$259.11	\$268.23	\$335.12	\$416.41	\$298.11	\$253.68	\$294.59	\$318.56
	Quarter 2 - Trimestre 2	279.44	270.12	250.45	260.89	271.19	333.39	417.61	300.04	256.90	296.09	317.98
	Quarter 3 - Trimestre 3	287.16	288.89	260.30	269.02	284.78	325.53	419.94	307.70	266.62	301.66	324.00
	Quarter 4 - Trimestre 4	280.71	284.07	253.45	268.05	273.72	317.28	436.44	290.50	263.05	291.55	314.90
	Annual - Annuel	281.12	277.22	252.70	264.35	274.81	327.56	422.75	299.24	260.17	296.17	318.88
	2004											
	Quarter 1 - Trimestre 1	278.10	273.38	244.86	264.70	273.23	328.66	417.22	299.66	256.05	295.23	317.33
	Quarter 2 - Trimestre 2	288.05	280.56	257.50	271.39	282.30	336.01	452.23	309.84	265.83	302.76	330.97
	Quarter 3 - Trimestre 3	295.65	284.26	268.20	279.90	293.35	343.92	417.19	314.00	274.87	313.27	329.55
	Quarter 4 - Trimestre 4	291.00	297.59	261.92	275.21	288.92	333.71	403.80	308.86	270.93	307.09	323.03
	Annual - Annuel	288.42	284.03	258.27	272.98	284.82	335.81	422.37	308.24	267.09	304.93	325.32
	2005											
	Quarter 1 - Trimestre 1	294.11	290.01	261.10	277.47	286.81	335.63	440.91	320.22	271.14	306.96	338.21
	Quarter 2 - Trimestre 2	302.10	294.42	268.09	281.35	293.33	363.11	438.86	327.52	276.56	321.81	343.91
	Quarter 3 - Trimestre 3	315.98	311.87	286.24	297.29	314.16	357.24	445.29	338.74	293.61	330.68	355.70
	Quarter 4 - Trimestre 4	310.58	310.47	283.22	292.51	304.82	347.08	433.03	333.63	290.03	321.68	348.71
	Annual - Annuel	305.96	301.94	274.83	287.40	300.52	351.07	439.60	330.16	283.04	320.75	346.78
	2006											
	Quarter 1 - Trimestre 1	304.33	307.87	275.27	282.45	299.43	343.70	427.19	329.49	281.48	317.58	345.26
	Quarter 2 - Trimestre 2	311.71	334.09	276.87	286.86	306.63	350.42	425.99	348.81	285.74	325.40	358.40
	Quarter 3 - Trimestre 3	326.26	358.46	301.91	303.34	319.60	355.87	448.79	352.59	306.45	335.38	363.80
	Quarter 4 - Trimestre 4	338.88	404.52	315.68	315.12	329.29	358.49	446.86	364.33	321.98	341.50	374.35
	Annual - Annuel	320.65	349.24	292.39	297.32	314.26	352.50	436.61	349.54	299.04	330.45	360.88
81	Other services (except public administration) - Autres services, sauf les administrations publiques											
	2003											
	Quarter 1 - Trimestre 1	543.79	483.19	511.38	528.84	632.50	640.54	381.36	633.46	505.71	637.34	582.46
	Quarter 2 - Trimestre 2	549.66	484.89	511.36	519.00	585.75	627.31	404.62	690.86	504.30	609.88	636.24
	Quarter 3 - Trimestre 3	552.58	491.87	513.04	515.10	562.98	632.91	383.48	716.53	506.93	607.23	648.87
	Quarter 4 - Trimestre 4	555.69	498.85	516.03	518.68	573.68	652.81	393.27	695.10	511.26	622.10	633.50
	Annual - Annuel	550.49	489.71	512.95	520.18	588.57	638.62	390.62	683.88	507.06	618.97	625.23
	2004											
	Quarter 1 - Trimestre 1	561.32	501.96	514.63	520.52	569.77	678.18	394.41	734.10	511.98	632.76	652.48
	Quarter 2 - Trimestre 2	566.73	497.42	535.39	554.80	556.19	628.37	401.07	765.49	526.87	599.42	656.86
	Quarter 3 - Trimestre 3	565.80	491.11	530.98	574.92	541.76	604.09	416.83	750.88	528.11	577.99	664.44
	Quarter 4 - Trimestre 4	570.00	503.03	537.87	582.89	522.35	620.79	398.06	751.92	535.21	579.62	662.01
	Annual - Annuel	565.98	498.51	529.87	557.36	546.86	631.93	402.83	750.49	525.56	596.68	659.02
	2005											
	Quarter 1 - Trimestre 1	567.54	493.86	541.08	578.04	525.25	586.54	404.23	740.75	533.25	561.09	670.77
	Quarter 2 - Trimestre 2	583.56	513.27	549.60	585.20	553.55	599.84	422.01	777.91	544.59	580.79	695.51
	Quarter 3 - Trimestre 3	584.31	522.32	554.52	583.44	556.27	602.33	456.28	779.77	550.17	583.78	701.38
	Quarter 4 - Trimestre 4	583.26	535.10	563.45	588.70	580.50	616.27	434.73	706.85	560.20	602.05	643.56
	Annual - Annuel	579.73	516.05	552.41	583.99	554.02	601.57	429.10	751.79	547.26	582.24	678.21
	2006											
	Quarter 1 - Trimestre 1	581.29	519.13	546.22	583.40	596.42	607.36	434.43	757.67	545.61	602.91	682.12
	Quarter 2 - Trimestre 2	598.13	531.75	570.31	591.91	606.70	630.87	448.25	771.99	563.60	619.95	688.96
	Quarter 3 - Trimestre 3	607.01	529.96	578.35	583.75	580.47	637.37	457.17	788.22	565.13	611.65	719.93
	Quarter 4 - Trimestre 4	625.04	560.41	592.76	588.49	626.38	649.65	488.31	749.91	582.36	639.23	710.65
	Annual - Annuel	603.46	535.46	571.77	586.95	602.65	630.85	456.68	765.88	564.23	618.45	702.45
91	Public administration - Administrations publiques											
	2003											
	Quarter 1 - Trimestre 1	857.34	564.35	618.66	608.62	675.16	702.48	756.10	912.46	610.11	692.47	903.82
	Quarter 2 - Trimestre 2	861.13	524.91	596.37	613.32	641.01	627.70	765.23	928.78	604.97	632.54	917.95
	Quarter 3 - Trimestre 3	861.99	566.40	602.51	606.64	633.06	666.43	739.21	928.43	604.14	653.93	916.23
	Quarter 4 - Trimestre 4	868.52	567.77	643.00	647.05	682.40	662.47	738.12	930.94	643.19	669.95	918.37
	Annual - Annuel	862.28	554.71	614.99	619.25	657.62	664.86	749.42	925.24	615.68	662.18	914.19
	2004											
	Quarter 1 - Trimestre 1	868.95	641.27	666.88	682.36	802.72	929.58	628.34	676.44	921.79
	Quarter 2 - Trimestre 2	871.53	641.43	650.70	682.61	750.14	935.03	643.52	670.43	922.09
	Quarter 3 - Trimestre 3	887.98	627.05	613.65	720.27	789.51	957.80	617.53	678.66	947.34
	Quarter 4 - Trimestre 4	880.39	630.87	637.55	701.37	786.24	944.77	633.18	676.50	934.61
	Annual - Annuel	877.32	634.96	641.38	697.14	780.89	941.94	630.53	675.60	931.56
	2005											
	Quarter 1 - Trimestre 1	886.40	630.66	640.39	658.51	667.77	675.66	810.98	950.74	652.63	672.90	943.84
	Quarter 2 - Trimestre 2	892.62	612.22	627.11	649.89	658.89	713.54	869.35	952.53	642.34	692.78	948.22
	Quarter 3 - Trimestre 3	895.98	619.10	654.50	661.46	684.82	739.06	802.11	955.93	658.49	718.42	948.17
	Quarter 4 - Trimestre 4	903.54	653.28	674.33	689.34	699.24	741.85	854.35	958.57	684.00	728.38	953.83
	Annual - Annuel	894.74	629.39	649.16	664.80	678.01	718.19	834.05	954.50	659.44	703.38	948.56

Table 11

Quarterly and Annual Estimates of Average Weekly Earnings
(including overtime) by Enterprise Size of Employment, for
All Employees, for Selected Industries, Canada, Provinces
and Territories.

(Continued - suite)

Tableau 11

Estimations trimestrielles et annuelles de la rémunération
hebdomadaire moyenne (avec surtemps), par taille d'entreprise
selon l'emploi, pour l'ensemble des salariés pour une sélection
d'industries, Canada, provinces et territoires.

NAICS 2002	Industry	Size - Taille										
		All Sizes - Toutes les tailles	0-4	5-19	20-49	50-99	100-299	300-499	500 +	0-49	50-299	300 +
BRITISH COLUMBIA - COLOMBIE-BRITANNIQUE												
91	Public administration - Administrations publiques											
	2006											
	Quarter 1 - Trimestre 1	\$915.05	\$635.04	\$649.00	\$670.46	\$676.40	\$715.98	\$876.53	\$978.20	\$663.53	\$700.97	\$972.65
	Quarter 2 - Trimestre 2	919.25	659.60	762.87	672.84	706.93	769.89	894.76	966.34	697.82	744.47	962.31
	Quarter 3 - Trimestre 3	939.68	622.31	748.53	656.35	683.60	757.54	892.39	1,001.45	679.70	726.36	994.96
	Quarter 4 - Trimestre 4	958.82	725.98	668.60	677.00	687.82	770.08	904.00	1,025.86	676.39	737.22	1,019.09
	Annual - Annuel	933.30	661.57	708.16	669.11	688.67	753.17	892.20	992.82	679.29	727.29	987.13
	11-91N Industrial aggregate (excluding unclassified) - Ensemble des industries sauf les entreprises non classifiées											
	2003											
	Quarter 1 - Trimestre 1	677.32	590.84	543.41	592.78	644.69	724.15	730.37	766.30	570.31	687.16	763.08
	Quarter 2 - Trimestre 2	679.13	596.06	543.91	598.82	653.52	717.39	762.35	767.17	573.72	687.42	766.74
	Quarter 3 - Trimestre 3	677.94	603.71	555.10	596.88	642.54	714.66	761.99	769.20	579.88	681.53	768.52
	Quarter 4 - Trimestre 4	684.37	624.04	571.96	612.22	643.68	711.86	786.05	759.88	597.25	680.41	762.25
	Annual - Annuel	679.71	603.86	553.70	600.26	646.09	716.85	760.30	765.58	580.41	684.04	765.10
	2004											
	Quarter 1 - Trimestre 1	691.71	607.40	563.02	601.71	643.10	739.55	811.70	779.70	585.73	694.70	782.61
	Quarter 2 - Trimestre 2	693.55	612.12	566.67	613.84	652.95	736.08	777.83	781.72	592.33	697.18	781.33
	Quarter 3 - Trimestre 3	686.83	612.78	568.27	610.79	651.47	722.82	770.73	774.14	592.06	690.13	773.78
	Quarter 4 - Trimestre 4	696.19	638.39	585.15	632.83	664.75	720.72	766.28	768.92	612.89	695.07	768.66
	Annual - Annuel	692.09	617.80	570.81	614.88	653.19	729.50	780.72	776.10	595.81	694.22	776.56
	2005											
	Quarter 1 - Trimestre 1	693.36	615.65	578.24	627.61	662.38	709.27	785.39	771.49	602.71	687.81	772.77
	Quarter 2 - Trimestre 2	711.28	646.43	596.24	643.45	679.82	741.54	809.13	784.81	623.12	712.95	787.10
	Quarter 3 - Trimestre 3	717.29	672.24	620.64	650.24	678.00	761.79	799.36	784.05	642.09	723.19	785.56
	Quarter 4 - Trimestre 4	727.49	687.30	631.33	664.39	686.93	753.59	791.42	792.87	654.87	722.98	792.73
	Annual - Annuel	712.56	655.56	607.11	646.82	677.05	742.25	796.41	783.37	631.13	712.25	784.61
	2006											
	Quarter 1 - Trimestre 1	734.57	683.29	628.45	662.35	693.37	760.85	787.57	809.54	652.27	730.03	807.47
	Quarter 2 - Trimestre 2	741.97	704.54	633.77	659.82	697.23	764.89	805.23	820.87	658.66	733.33	819.39
	Quarter 3 - Trimestre 3	735.46	708.13	643.75	662.68	699.04	765.42	814.04	800.10	664.76	734.58	801.42
	Quarter 4 - Trimestre 4	746.97	736.42	659.31	674.81	702.28	775.32	805.32	804.88	682.62	741.22	804.92
	Annual - Annuel	739.82	708.36	641.39	664.98	698.08	766.68	803.05	808.89	664.72	734.86	808.34
YUKON												
23	Construction - Construction											
	2003											
	Quarter 1 - Trimestre 1	826.35	..	874.11
	Quarter 2 - Trimestre 2	957.98	..	972.45
	Quarter 3 - Trimestre 3	918.84	..	870.19
	Quarter 4 - Trimestre 4	857.73	..	884.30
	Annual - Annuel	899.27	..	902.40
	2004											
	Quarter 1 - Trimestre 1	762.05	..	806.26
	Quarter 2 - Trimestre 2	788.91	..	780.78
	Quarter 3 - Trimestre 3	843.05	..	747.59
	Quarter 4 - Trimestre 4	846.59	..	804.47
	Annual - Annuel	819.15	..	779.97
	2005											
	Quarter 1 - Trimestre 1	876.07	..	869.82
	Quarter 2 - Trimestre 2	906.12	..	878.51
	Quarter 3 - Trimestre 3	956.28	..	902.74
	Quarter 4 - Trimestre 4	937.32	..	920.10
	Annual - Annuel	927.43	..	897.92
	2006											
	Quarter 1 - Trimestre 1	943.43	..	960.75
	Quarter 2 - Trimestre 2	967.20	..	954.03
	Quarter 3 - Trimestre 3	1,012.15	..	1,002.34
	Quarter 4 - Trimestre 4	1,010.54	..	1,027.83
	Annual - Annuel	985.58	..	990.35
44-45	Retail trade - Commerce de détail											
	2003											
	Quarter 1 - Trimestre 1	475.04	488.33	491.25	480.24	488.22	522.19	407.84
	Quarter 2 - Trimestre 2	471.98	465.06	519.68	459.18	489.85	506.08	397.65
	Quarter 3 - Trimestre 3	467.01	455.76	540.43	471.44	504.30	467.15	387.19
	Quarter 4 - Trimestre 4	475.84	464.55	529.11	586.38	533.52	449.76	382.74
	Annual - Annuel	472.35	467.98	520.54	500.34	504.45	485.14	393.89
	2004											
	Quarter 1 - Trimestre 1	480.65	455.95	508.52	578.72	521.13	488.07	392.44

Table 11

Quarterly and Annual Estimates of Average Weekly Earnings (including overtime) by Enterprise Size of Employment, for All Employees, for Selected Industries, Canada, Provinces and Territories.

(Continued - suite)

Tableau 11

Estimations trimestrielles et annuelles de la rémunération hebdomadaire moyenne (avec surtemps), par taille d'entreprise selon l'emploi, pour l'ensemble des salariés pour une sélection d'industries, Canada, provinces et territoires.

NAICS 2002	Industry	Size - Taille										
		All Sizes - Toutes les tailles	0-4	5-19	20-49	50-99	100-299	300-499	500 +	0-49	50-299	300 +
YUKON												
44-45 Retail trade - Commerce de détail												
	2004											
	Quarter 2 - Trimestre 2	\$479.36	\$459.99	\$513.33	\$602.54	\$524.40	\$485.57	\$380.64
	Quarter 3 - Trimestre 3	496.76	470.38	543.51	616.97	554.58	492.48	382.89
	Quarter 4 - Trimestre 4	500.90	448.39	572.01	694.63	587.80	462.82	381.35
	Annual - Annuel	489.59	458.60	533.54	623.00	546.51	482.20	384.20
	2005											
	Quarter 1 - Trimestre 1	500.10	479.37	560.84	708.55	581.95	463.08	388.94
	Quarter 2 - Trimestre 2	508.80	465.96	582.42	583.81	565.33	486.89	409.81
	Quarter 3 - Trimestre 3	518.07	514.18	569.94	637.94	577.92	488.15	427.50
	Quarter 4 - Trimestre 4	513.18	481.35	590.36	567.79	565.90	486.16	428.03
	Annual - Annuel	510.22	485.76	576.20	616.36	572.39	481.30	413.38
	2006											
	Quarter 1 - Trimestre 1	514.45	541.98	556.97	586.40	564.25	436.47	434.70
	Quarter 2 - Trimestre 2	523.91	514.36	569.60	569.66	561.14	415.43	465.69
	Quarter 3 - Trimestre 3	522.11	511.74	578.73	573.72	565.95	448.18	443.16
	Quarter 4 - Trimestre 4	502.16	497.25	589.60	623.89	579.45	430.62	408.99
	Annual - Annuel	515.47	515.84	574.39	584.01	567.37	432.29	433.41
48-49 Transportation & warehousing - Transport et entreposage												
	2003											
	Quarter 1 - Trimestre 1	790.38	..	651.90
	Quarter 2 - Trimestre 2	788.39	..	685.46
	Quarter 3 - Trimestre 3	797.00	..	747.03
	Quarter 4 - Trimestre 4	755.83	..	590.86
	Annual - Annuel	782.83	..	672.35
	2004											
	Quarter 1 - Trimestre 1	773.60	..	556.32	822.76	855.95
	Quarter 2 - Trimestre 2	822.87	..	696.14	993.33	894.40
	Quarter 3 - Trimestre 3	850.00	..	922.22	1,130.23	874.60
	Quarter 4 - Trimestre 4	833.40	..	806.41	1,026.67	863.46
	Annual - Annuel	818.67	..	751.63	997.84	872.30
	2005											
	Quarter 1 - Trimestre 1	811.56	..	716.15	905.92	866.22
	Quarter 2 - Trimestre 2	869.96	..	889.42	1,030.33	888.19
	Quarter 3 - Trimestre 3	927.90	..	1,031.38	1,186.87	878.55
	Quarter 4 - Trimestre 4	874.41	..	869.13	1,000.46	872.32
	Annual - Annuel	872.45	..	899.71	1,031.87	876.37
	2006											
	Quarter 1 - Trimestre 1	853.32	..	818.02	911.95
	Quarter 2 - Trimestre 2	908.35	..	1,043.39	917.87
	Quarter 3 - Trimestre 3	922.79	..	1,075.67	859.55
	Quarter 4 - Trimestre 4	901.25	..	991.93	881.34
	Annual - Annuel	897.69	..	1,001.55	892.78
54 Professional, scientific & technical services - Services professionnels, scientifiques et techniques												
	2003											
	Quarter 1 - Trimestre 1	752.88	..	781.56
	Quarter 2 - Trimestre 2	850.29	..	836.14
	Quarter 3 - Trimestre 3	807.60	..	806.88
	Quarter 4 - Trimestre 4	803.83	..	817.53
	Annual - Annuel	804.75	..	811.96
	2004											
	Quarter 1 - Trimestre 1	814.93	..	808.76
	Quarter 2 - Trimestre 2	864.36	..	830.20
	Quarter 3 - Trimestre 3	857.38	..	769.26
	Quarter 4 - Trimestre 4	800.56	..	764.19
	Annual - Annuel	835.02	..	794.54
	2005											
	Quarter 1 - Trimestre 1	793.35	..	626.21	777.03
	Quarter 2 - Trimestre 2	858.69	..	743.97	806.92
	Quarter 3 - Trimestre 3	909.74	..	796.73	832.33
	Quarter 4 - Trimestre 4	902.35	..	838.54	835.13
	Annual - Annuel	865.65	..	751.88	813.14
	2006											
	Quarter 1 - Trimestre 1	900.33	..	778.79	845.84
	Quarter 2 - Trimestre 2	903.93	..	796.69	821.63
	Quarter 3 - Trimestre 3	945.11	..	818.09	900.48
	Quarter 4 - Trimestre 4	931.83	..	841.93	899.12
	Annual - Annuel	921.08	..	811.01	868.03

Table 11

Quarterly and Annual Estimates of Average Weekly Earnings (including overtime) by Enterprise Size of Employment, for All Employees, for Selected Industries, Canada, Provinces and Territories.

(Continued - suite)

Tableau 11

Estimations trimestrielles et annuelles de la rémunération hebdomadaire moyenne (avec surtemps), par taille d'entreprise selon l'emploi, pour l'ensemble des salariés pour une sélection d'industries, Canada, provinces et territoires.

NAICS 2002	Industry	Size - Taille										
		All Sizes - Toutes les tailles	0-4	5-19	20-49	50-99	100-299	300-499	500 +	0-49	50-299	300 +
SCIAN 2002	Industrie											
YUKON												
55	Management of companies & enterprises - Gestion de sociétés et d'entreprises											
	2003											
	Quarter 1 - Trimestre 1	\$711.92
	Quarter 2 - Trimestre 2	733.06
	Quarter 3 - Trimestre 3	722.71
	Quarter 4 - Trimestre 4	729.23
	Annual - Annuel	723.92
	2004											
	Quarter 1 - Trimestre 1	721.90	\$689.38
	Quarter 2 - Trimestre 2	777.53	750.80
	Quarter 3 - Trimestre 3	843.07	827.23
	Quarter 4 - Trimestre 4	813.43	785.31
	Annual - Annuel	783.69	757.44
	2005											
	Quarter 1 - Trimestre 1	812.13	781.27
	Quarter 2 - Trimestre 2	786.00	749.56
	Quarter 3 - Trimestre 3	835.87	841.31
	Quarter 4 - Trimestre 4	836.73	836.73
	Annual - Annuel	818.73	803.77
	2006											
	Quarter 1 - Trimestre 1	821.06
	Quarter 2 - Trimestre 2	837.60
	Quarter 4 - Trimestre 4	861.57
	Annual - Annuel	863.31
62	Health care & social assistance - Soins de santé et assistance sociale											
	2003											
	Quarter 1 - Trimestre 1	718.31	..	\$589.98	\$740.09
	Quarter 2 - Trimestre 2	711.64	..	607.53	705.14
	Quarter 3 - Trimestre 3	741.81	..	646.57	645.41
	Quarter 4 - Trimestre 4	757.27	..	624.12	699.64
	Annual - Annuel	732.07	..	617.82	702.87
	2004											
	Quarter 1 - Trimestre 1	777.76	..	579.44	792.25
	Quarter 2 - Trimestre 2	785.54	..	611.41	757.23
	Quarter 3 - Trimestre 3	795.15	..	579.74	899.08
	Quarter 4 - Trimestre 4	813.39	..	603.84	907.23
	Annual - Annuel	792.76	..	592.99	828.36
	2005											
	Quarter 1 - Trimestre 1	796.55	..	634.85	660.96
	Quarter 2 - Trimestre 2	804.58	..	643.88	691.29
	Quarter 3 - Trimestre 3	831.77	..	639.41	828.57
	Quarter 4 - Trimestre 4	802.24	..	654.51	664.43
	Annual - Annuel	808.75	..	642.93	709.51
	2006											
	Quarter 1 - Trimestre 1	830.02	..	669.89
	Quarter 2 - Trimestre 2	846.18	..	660.60
	Quarter 3 - Trimestre 3	863.27	..	647.23
	Quarter 4 - Trimestre 4	857.06	..	669.45
	Annual - Annuel	848.91	..	661.70
71	Arts, entertainment & recreation - Arts, spectacles et loisirs											
	2003											
	Quarter 1 - Trimestre 1	471.44
	Quarter 2 - Trimestre 2	446.61
	Quarter 3 - Trimestre 3	516.97
	Quarter 4 - Trimestre 4	550.12
	Annual - Annuel	491.50
	2004											
	Quarter 1 - Trimestre 1	614.18
	Quarter 2 - Trimestre 2	485.66
	Quarter 3 - Trimestre 3	498.88
	Quarter 4 - Trimestre 4	580.52
	Annual - Annuel	525.61
	2006											
	Quarter 1 - Trimestre 1	724.10
	Quarter 2 - Trimestre 2	444.82	..	391.10
	Quarter 3 - Trimestre 3	475.07	..	453.65
	Quarter 4 - Trimestre 4	575.08
	Annual - Annuel	534.12	..	479.95

Table 11

Quarterly and Annual Estimates of Average Weekly Earnings (including overtime) by Enterprise Size of Employment, for All Employees, for Selected Industries, Canada, Provinces and Territories.

(Continued - suite)

Tableau 11

Estimations trimestrielles et annuelles de la rémunération hebdomadaire moyenne (avec surtemps), par taille d'entreprise selon l'emploi, pour l'ensemble des salariés pour une sélection d'industries, Canada, provinces et territoires.

NAICS 2002	Industry	Size - Taille										
		All Sizes - Toutes les tailles	0-4	5-19	20-49	50-99	100-299	300-499	500 +	0-49	50-299	300 +
YUKON												
72	Accommodation & food services - Hébergement et services de restauration											
	2003											
	Quarter 1 - Trimestre 1	\$338.80	..	\$319.02	\$341.35
	Quarter 2 - Trimestre 2	365.33	..	364.01	398.63
	Quarter 3 - Trimestre 3	413.44	..	404.68	415.44
	Quarter 4 - Trimestre 4	377.80	..	393.80	388.58
	Annual - Annuel	378.96	..	375.00	388.72
	2004											
	Quarter 1 - Trimestre 1	389.56	\$375.75	356.28	361.28	\$360.71
	Quarter 2 - Trimestre 2	387.84	415.65	380.17	377.19	383.03
	Quarter 3 - Trimestre 3	413.88	430.34	410.73	408.51	411.46
	Quarter 4 - Trimestre 4	418.33	552.15	398.78	401.67	416.55
	Annual - Annuel	403.57	443.30	389.64	389.56	395.22
	2005											
	Quarter 1 - Trimestre 1	423.29	466.17	382.90	414.89	407.68
	Quarter 2 - Trimestre 2	438.75	478.33	400.87	397.93	407.61
	Quarter 3 - Trimestre 3	473.17	453.86	469.01	446.72	457.73
	Quarter 4 - Trimestre 4	449.35	493.67	448.63	434.52	446.67
	Annual - Annuel	450.27	472.03	429.53	423.51	431.34
	2006											
	Quarter 1 - Trimestre 1	436.13	391.58	408.02	445.01	422.44
	Quarter 2 - Trimestre 2	450.39	526.16	424.18	415.70	431.18
	Quarter 3 - Trimestre 3	476.24	485.22	456.47	463.31	462.52
	Quarter 4 - Trimestre 4	480.84	521.76	457.64	459.87	465.68
	Annual - Annuel	462.02	485.65	438.26	446.49	447.09
81	Other services (except public administration) - Autres services, sauf les administrations publiques											
	2003											
	Quarter 1 - Trimestre 1	509.80	..	465.55
	Quarter 2 - Trimestre 2	510.70	..	470.85
	Quarter 3 - Trimestre 3	570.81	..	527.25
	Quarter 4 - Trimestre 4	575.90	..	544.21
	Annual - Annuel	543.39	..	506.50
	2004											
	Quarter 1 - Trimestre 1	596.65	..	548.30
	Quarter 2 - Trimestre 2	561.85	..	552.66
	Quarter 3 - Trimestre 3	578.32	..	595.36
	Quarter 4 - Trimestre 4	570.09	..	546.17
	Annual - Annuel	576.11	..	563.44
	2005											
	Quarter 1 - Trimestre 1	590.83	..	586.70	594.06
	Quarter 2 - Trimestre 2	572.68	..	533.50	573.67
	Quarter 3 - Trimestre 3	602.26	..	645.44	600.02
	Quarter 4 - Trimestre 4	602.78	..	577.30	600.01
	Annual - Annuel	592.44	..	587.86	592.08
	2006											
	Quarter 1 - Trimestre 1	609.56	..	604.13	603.29
	Quarter 2 - Trimestre 2	613.33	..	628.37	607.67
	Quarter 3 - Trimestre 3	623.95	..	620.08	621.65
	Quarter 4 - Trimestre 4	632.72	..	639.10	632.43
	Annual - Annuel	619.99	..	622.78	616.46
91	Public administration - Administrations publiques											
	2003											
	Quarter 1 - Trimestre 1	930.87	793.40	\$866.74	\$967.97	..
	Quarter 2 - Trimestre 2	949.80	816.37	911.60	979.10	..
	Quarter 3 - Trimestre 3	945.85	768.98	849.40	1,000.74	..
	Quarter 4 - Trimestre 4	942.67	3,441.74	901.17	723.19	..
	Annual - Annuel	942.49	1,409.80	882.04	919.92	..
	2004											
	Quarter 1 - Trimestre 1	966.92	806.15	890.55	1,011.82	..
	Quarter 2 - Trimestre 2	959.83	851.81	926.73	983.03	..
	Quarter 3 - Trimestre 3	976.20	834.66	944.71	999.75	..
	Quarter 4 - Trimestre 4	991.30	836.75	988.92	1,009.50	..
	Annual - Annuel	973.80	834.14	939.97	1,000.68	..
	2005											
	Quarter 1 - Trimestre 1	979.34	822.95	855.80	1,052.12	..
	Quarter 2 - Trimestre 2	956.15	817.87	856.39	1,009.43	..
	Quarter 3 - Trimestre 3	979.46	814.07	911.56	1,015.78	..
	Quarter 4 - Trimestre 4	980.25	952.52	919.18	1,002.60	..
	Annual - Annuel	973.83	854.41	882.38	1,019.24	..

Table 11

Quarterly and Annual Estimates of Average Weekly Earnings (including overtime) by Enterprise Size of Employment, for All Employees, for Selected Industries, Canada, Provinces and Territories.

(Continued - suite)

Tableau 11

Estimations trimestrielles et annuelles de la rémunération hebdomadaire moyenne (avec surtemps), par taille d'entreprise selon l'emploi, pour l'ensemble des salariés pour une sélection d'industries, Canada, provinces et territoires.

NAICS 2002	Industry	Size - Taille										
		All Sizes - Toutes les tailles	0-4	5-19	20-49	50-99	100-299	300-499	500 +	0-49	50-299	300 +
YUKON												
91	Public administration - Administrations publiques											
	2006											
	Quarter 1 - Trimestre 1	\$1,025.13	\$1,083.16	\$879.93	\$994.11	\$942.57	\$1,061.87
	Quarter 2 - Trimestre 2	977.94	947.76	927.99	872.83	931.79	1,003.05
	Quarter 3 - Trimestre 3	971.56	1,018.76	995.74	786.72	1,002.34	982.09
	Quarter 4 - Trimestre 4	977.11	1,228.22	886.47	926.40	996.17	976.99
	Annual - Annuel	987.17	1,083.26	922.02	890.68	966.81	1,003.78
	11-91N Industrial aggregate (excluding unclassified) - Ensemble des industries sauf les entreprises non classifiées											
	2003											
	Quarter 1 - Trimestre 1	754.40	\$601.53	\$608.30	\$632.62	650.40	730.75	\$860.28	\$900.68	613.73	689.69	896.24
	Quarter 2 - Trimestre 2	758.15	606.16	665.42	661.35	735.96	719.01	803.84	883.15	650.43	726.87	872.74
	Quarter 3 - Trimestre 3	759.01	642.30	663.81	684.30	711.00	753.19	752.18	877.16	665.81	734.65	871.56
	Quarter 4 - Trimestre 4	750.48	633.22	1,010.36	679.04	712.08	704.52	846.19	678.24	826.63	707.75	701.77
	Annual - Annuel	755.66	621.20	738.50	666.19	703.12	727.91	826.59	837.16	689.08	716.56	836.04
	2004											
	Quarter 1 - Trimestre 1	774.37	628.15	600.93	678.49	710.69	850.79	631.89	776.68	898.67
	Quarter 2 - Trimestre 2	763.67	623.64	624.12	729.88	694.30	800.34	660.24	746.78	870.57
	Quarter 3 - Trimestre 3	785.26	633.71	644.15	735.73	790.50	861.80	672.59	826.69	882.96
	Quarter 4 - Trimestre 4	801.46	650.79	636.42	790.34	718.54	857.36	692.52	808.47	900.98
	Annual - Annuel	781.25	634.05	627.82	735.96	730.86	843.77	665.32	791.00	888.00
	2005											
	Quarter 1 - Trimestre 1	801.25	661.08	621.11	746.87	740.87	800.72	671.00	775.91	924.92
	Quarter 2 - Trimestre 2	800.89	687.41	653.05	723.71	741.58	806.21	685.18	781.68	927.17
	Quarter 3 - Trimestre 3	821.22	698.62	699.54	785.63	692.63	905.11	726.54	810.29	922.51
	Quarter 4 - Trimestre 4	833.84	697.91	710.08	800.56	722.63	831.46	738.35	789.03	941.07
	Annual - Annuel	814.68	686.61	673.58	764.21	721.77	837.85	706.60	790.37	929.01
	2006											
	Quarter 1 - Trimestre 1	857.62	695.95	684.82	787.48	788.69	895.63	942.83	977.98	723.74	856.71	971.72
	Quarter 2 - Trimestre 2	846.94	702.77	707.96	752.22	717.90	939.54	940.61	964.75	723.66	862.64	961.20
	Quarter 3 - Trimestre 3	841.68	715.47	725.20	730.04	847.66	946.02	1,078.94	899.47	724.94	902.45	930.46
	Quarter 4 - Trimestre 4	864.68	741.55	748.03	771.72	917.08	889.79	1,068.78	914.02	754.27	900.93	943.03
	Annual - Annuel	852.44	714.11	717.99	758.10	822.40	918.38	1,013.42	938.16	731.37	880.86	951.07
NORTHWEST TERRITORIES - TERRITOIRES DU NORD-OUEST												
23	Construction - Construction											
	2003											
	Quarter 1 - Trimestre 1	929.00	..	854.63	1,052.60
	Quarter 2 - Trimestre 2	886.07	..	879.29	999.48
	Quarter 3 - Trimestre 3	912.98	..	813.91	953.93
	Quarter 4 - Trimestre 4	914.60	..	828.48	1,017.66
	Annual - Annuel	910.72	..	841.88	1,001.01
	2004											
	Quarter 1 - Trimestre 1	883.40	..	835.21	1,041.07
	Quarter 2 - Trimestre 2	863.42	..	825.84	909.17
	Quarter 3 - Trimestre 3	890.72	..	854.59	994.41
	Quarter 4 - Trimestre 4	866.06	..	854.53	835.38
	Annual - Annuel	876.40	..	843.84	941.54
	2005											
	Quarter 1 - Trimestre 1	846.69	..	862.80	1,023.56
	Quarter 2 - Trimestre 2	850.58	..	777.43	1,017.56
	Quarter 3 - Trimestre 3	927.88	..	889.49	949.98
	Quarter 4 - Trimestre 4	989.01	..	923.64	935.28
	Annual - Annuel	907.84	..	868.56	981.88
	2006											
	Quarter 1 - Trimestre 1	1,049.56	..	959.81	1,206.92
	Quarter 2 - Trimestre 2	1,016.65	..	963.79	974.26
	Quarter 3 - Trimestre 3	997.94	..	984.05	914.23
	Quarter 4 - Trimestre 4	1,019.21	..	952.68	974.81
	Annual - Annuel	1,020.16	..	965.56	1,014.16
41	Wholesale Trade - Commerce de gros											
	2003											
	Quarter 1 - Trimestre 1	876.77
	Quarter 2 - Trimestre 2	806.47
	Quarter 3 - Trimestre 3	854.34
	Quarter 4 - Trimestre 4	917.54
	Annual - Annuel	863.63
	2004											
	Quarter 1 - Trimestre 1	912.08

Table 11

Quarterly and Annual Estimates of Average Weekly Earnings (including overtime) by Enterprise Size of Employment, for All Employees, for Selected Industries, Canada, Provinces and Territories.

(Continued - suite)

Tableau 11

Estimations trimestrielles et annuelles de la rémunération hebdomadaire moyenne (avec surtemps), par taille d'entreprise selon l'emploi, pour l'ensemble des salariés pour une sélection d'industries, Canada, provinces et territoires.

NAICS 2002	Industry	Size - Taille										
		All Sizes - Toutes les tailles	0-4	5-19	20-49	50-99	100-299	300-499	500 +	0-49	50-299	300 +
NORTHWEST TERRITORIES - TERRITOIRES DU NORD-OUEST												
41	Wholesale Trade - Commerce de gros											
	2004											
	Quarter 2 - Trimestre 2	\$921.05
	Quarter 3 - Trimestre 3	948.74
	Quarter 4 - Trimestre 4	863.63
	Annual - Annuel	911.34
	2005											
	Quarter 1 - Trimestre 1	936.95
	Quarter 2 - Trimestre 2	925.89
	Quarter 3 - Trimestre 3	1,035.90
	Quarter 4 - Trimestre 4	1,069.25
	Annual - Annuel	993.88
	2006											
	Quarter 1 - Trimestre 1	1,085.24
	Quarter 2 - Trimestre 2	1,071.93
	Quarter 3 - Trimestre 3	1,053.59
	Quarter 4 - Trimestre 4	999.30
	Annual - Annuel	1,048.23
44-45	Retail trade - Commerce de détail											
	2003											
	Quarter 1 - Trimestre 1	612.65	..	\$584.98
	Quarter 2 - Trimestre 2	588.69	..	551.27
	Quarter 3 - Trimestre 3	582.16	..	557.74
	Quarter 4 - Trimestre 4	576.61	..	563.47
	Annual - Annuel	589.20	..	564.09
	2004											
	Quarter 1 - Trimestre 1	583.22	..	568.40
	Quarter 2 - Trimestre 2	589.01	..	591.37
	Quarter 3 - Trimestre 3	600.01	..	605.17
	Quarter 4 - Trimestre 4	592.82	..	633.75
	Annual - Annuel	591.31	..	598.81
	2005											
	Quarter 1 - Trimestre 1	592.78	..	623.87
	Quarter 2 - Trimestre 2	599.16	..	621.50
	Quarter 3 - Trimestre 3	603.13	..	642.18
	Quarter 4 - Trimestre 4	616.94	..	633.16
	Annual - Annuel	602.94	..	630.07
	2006											
	Quarter 1 - Trimestre 1	616.76
	Quarter 2 - Trimestre 2	617.82
	Quarter 3 - Trimestre 3	624.47
	Quarter 4 - Trimestre 4	600.75
	Annual - Annuel	614.66
48-49	Transportation & warehousing - Transport et entreposage											
	2003											
	Quarter 1 - Trimestre 1	861.49
	Quarter 2 - Trimestre 2	859.72
	Quarter 3 - Trimestre 3	894.12
	Quarter 4 - Trimestre 4	853.92
	Annual - Annuel	867.99
	2004											
	Quarter 1 - Trimestre 1	875.56	..	670.53	\$877.42
	Quarter 2 - Trimestre 2	892.54	..	661.60	888.20
	Quarter 3 - Trimestre 3	926.64	..	750.98	876.41
	Quarter 4 - Trimestre 4	921.47	..	671.74	891.71
	Annual - Annuel	904.72	..	693.57	883.13
	2005											
	Quarter 1 - Trimestre 1	908.49	..	596.78	884.43
	Quarter 2 - Trimestre 2	934.88	..	714.57	894.51
	Quarter 3 - Trimestre 3	992.71	..	694.58	870.66
	Quarter 4 - Trimestre 4	971.96	..	679.19	959.45
	Annual - Annuel	953.17	..	670.60	899.30
	2006											
	Quarter 1 - Trimestre 1	955.99	..	593.47	968.44
	Quarter 2 - Trimestre 2	957.31	..	583.56	972.36
	Quarter 3 - Trimestre 3	1,033.15	..	622.86	933.18
	Quarter 4 - Trimestre 4	983.47	..	631.09	945.12
	Annual - Annuel	982.89	..	607.14	953.43

Table 11

Quarterly and Annual Estimates of Average Weekly Earnings (including overtime) by Enterprise Size of Employment, for All Employees, for Selected Industries, Canada, Provinces and Territories.

(Continued - suite)

Tableau 11

Estimations trimestrielles et annuelles de la rémunération hebdomadaire moyenne (avec surtemps), par taille d'entreprise selon l'emploi, pour l'ensemble des salariés pour une sélection d'industries, Canada, provinces et territoires.

NAICS 2002	Industry	Size - Taille										
		All Sizes - Toutes les tailles	0-4	5-19	20-49	50-99	100-299	300-499	500 +	0-49	50-299	300 +
NORTHWEST TERRITORIES - TERRITOIRES DU NORD-OUEST												
54	Professional, scientific & technical services - Services professionnels, scientifiques et techniques											
	2003											
	Quarter 1 - Trimestre 1	\$900.29	..	\$837.93
	Quarter 2 - Trimestre 2	878.86	..	886.28
	Quarter 3 - Trimestre 3	909.76	..	879.76
	Quarter 4 - Trimestre 4	942.33	..	943.74
	Annual - Annuel	906.74	..	886.93
	2004											
	Quarter 1 - Trimestre 1	960.99
	Quarter 2 - Trimestre 2	932.72
	Quarter 3 - Trimestre 3	989.65
	Quarter 4 - Trimestre 4	1,054.32
	Annual - Annuel	982.87
	2005											
	Quarter 1 - Trimestre 1	1,025.70	..	912.69
	Quarter 2 - Trimestre 2	1,040.20	..	1,019.49
	Quarter 3 - Trimestre 3	1,041.84	..	1,027.50
	Quarter 4 - Trimestre 4	1,027.00	..	917.29
	Annual - Annuel	1,033.83	..	965.96
	2006											
	Quarter 1 - Trimestre 1	1,029.11	..	970.53
	Quarter 2 - Trimestre 2	1,041.82	..	960.74
	Quarter 3 - Trimestre 3	1,083.07	..	1,196.72
	Quarter 4 - Trimestre 4	1,045.16	..	1,059.45
	Annual - Annuel	1,048.46	..	1,047.11
56	Admin. & support, waste managemt. & remediation services - Services admin., soutien, gestion des déchets, assainissem.											
	2003											
	Quarter 1 - Trimestre 1	605.38
	Quarter 2 - Trimestre 2	665.82
	Quarter 3 - Trimestre 3	707.78
	Quarter 4 - Trimestre 4	747.25
	Annual - Annuel	683.65
	2004											
	Quarter 1 - Trimestre 1	737.97
	Quarter 2 - Trimestre 2	734.48
	Quarter 3 - Trimestre 3	721.82
	Quarter 4 - Trimestre 4	657.12
	Annual - Annuel	715.41
	2005											
	Quarter 1 - Trimestre 1	667.88	..	704.53
	Quarter 2 - Trimestre 2	662.06	..	737.81
	Quarter 3 - Trimestre 3	644.87	..	592.31
	Quarter 4 - Trimestre 4	667.31	..	610.04
	Annual - Annuel	660.59	..	659.54
	2006											
	Quarter 1 - Trimestre 1	650.09	..	718.25
	Quarter 2 - Trimestre 2	632.83	..	682.33
	Quarter 3 - Trimestre 3	659.09	..	578.65
	Quarter 4 - Trimestre 4	629.38	..	704.04
	Annual - Annuel	643.00	..	670.15
72	Accommodation & food services - Hébergement et services de restauration											
	2003											
	Quarter 1 - Trimestre 1	389.90	..	360.85
	Quarter 2 - Trimestre 2	383.98	..	370.76
	Quarter 3 - Trimestre 3	390.93	..	468.86
	Quarter 4 - Trimestre 4	402.49	..	483.00
	Annual - Annuel	391.83	..	421.95
	2004											
	Quarter 1 - Trimestre 1	410.15	..	429.78	\$316.75
	Quarter 2 - Trimestre 2	427.57	..	460.97	334.46
	Quarter 3 - Trimestre 3	424.26	..	470.08	398.31
	Quarter 4 - Trimestre 4	419.09	..	468.43	347.81
	Annual - Annuel	420.50	..	457.85	349.52
	2005											
	Quarter 1 - Trimestre 1	443.85	..	527.58
	Quarter 2 - Trimestre 2	474.14	..	553.96
	Quarter 3 - Trimestre 3	484.58	..	582.15
	Quarter 4 - Trimestre 4	483.68	..	582.63

Table 11

Quarterly and Annual Estimates of Average Weekly Earnings (including overtime) by Enterprise Size of Employment, for All Employees, for Selected Industries, Canada, Provinces and Territories.

(Continued - suite)

Tableau 11

Estimations trimestrielles et annuelles de la rémunération hebdomadaire moyenne (avec surtemps), par taille d'entreprise selon l'emploi, pour l'ensemble des salariés pour une sélection d'industries, Canada, provinces et territoires.

NAICS 2002	Industry	Size - Taille										
		All Sizes - Toutes les tailles	0-4	5-19	20-49	50-99	100-299	300-499	500 +	0-49	50-299	300 +
SCIAN 2002	Industrie											
NORTHWEST TERRITORIES - TERRITOIRES DU NORD-OUEST												
72	Accommodation & food services - Hébergement et services de restauration											
	2005											
	Annual - Annuel	\$472.54	..	\$562.27
	2006											
	Quarter 1 - Trimestre 1	451.75	..	506.91	\$356.96
	Quarter 2 - Trimestre 2	423.98	..	464.13	330.34
	Quarter 3 - Trimestre 3	452.86	..	472.45	387.46
	Quarter 4 - Trimestre 4	482.74	..	531.02	366.78
	Annual - Annuel	452.95	..	492.03	360.99
81	Other services (except public administration) - Autres services, sauf les administrations publiques											
	2003											
	Quarter 1 - Trimestre 1	619.95	..	598.06
	Quarter 2 - Trimestre 2	591.88	..	550.87
	Quarter 3 - Trimestre 3	610.58	..	585.40
	Quarter 4 - Trimestre 4	616.73	..	582.61
	Annual - Annuel	609.87	..	579.43
	2004											
	Quarter 1 - Trimestre 1	639.99
	Quarter 2 - Trimestre 2	621.67
	Quarter 3 - Trimestre 3	640.55
	Quarter 4 - Trimestre 4	644.94
	Annual - Annuel	637.18
	2005											
	Quarter 1 - Trimestre 1	621.14	..	622.14
	Quarter 2 - Trimestre 2	645.00	..	618.81
	Quarter 3 - Trimestre 3	650.53	..	618.26
	Quarter 4 - Trimestre 4	652.12	..	633.71
	Annual - Annuel	642.21	..	623.10
	2006											
	Quarter 1 - Trimestre 1	632.50	..	595.33
	Quarter 2 - Trimestre 2	680.38	..	631.35
	Quarter 3 - Trimestre 3	709.01	..	675.46
	Quarter 4 - Trimestre 4	684.09	..	650.18
	Annual - Annuel	675.71	..	637.54
91	Public administration - Administrations publiques											
	2003											
	Quarter 1 - Trimestre 1	1,014.89	\$1,128.58	\$625.53	\$1,055.22	\$1,128.58	
	Quarter 2 - Trimestre 2	1,004.68	1,121.87	657.21	968.48	1,121.87	
	Quarter 3 - Trimestre 3	1,004.28	1,125.94	653.09	967.80	1,125.94	
	Quarter 4 - Trimestre 4	1,031.68	1,137.74	712.56	994.33	1,137.74	
	Annual - Annuel	1,013.71	1,128.51	660.68	992.90	1,128.51	
	2004											
	Quarter 1 - Trimestre 1	1,029.43	\$424.65	\$1,240.66	..	1,123.61	702.19	1,045.48	1,123.61
	Quarter 2 - Trimestre 2	1,021.95	420.96	1,248.93	..	1,117.32	704.20	1,025.96	1,117.32
	Quarter 3 - Trimestre 3	1,008.14	494.68	1,210.03	..	1,129.22	677.39	945.94	1,129.22
	Quarter 4 - Trimestre 4	1,033.33	436.05	1,213.55	..	1,124.98	692.79	1,072.28	1,124.98
	Annual - Annuel	1,022.90	454.74	1,227.79	..	1,123.79	694.50	1,015.30	1,123.75
	2005											
	Quarter 1 - Trimestre 1	1,035.01	1,125.95	659.41	1,128.80	1,125.53
	Quarter 2 - Trimestre 2	1,045.92	1,129.32	670.18	1,155.91	1,129.14
	Quarter 3 - Trimestre 3	1,042.15	1,158.72	689.61	992.12	1,158.72
	Quarter 4 - Trimestre 4	1,062.94	1,163.89	757.17	1,001.07	1,163.89
	Annual - Annuel	1,046.39	1,144.52	691.80	1,063.94	1,144.36
	2006											
	Quarter 1 - Trimestre 1	1,059.03	779.85	961.75	1,158.81
	Quarter 2 - Trimestre 2	1,044.71	747.29	987.43	1,148.56
	Quarter 3 - Trimestre 3	1,035.43	729.10	891.93	1,160.31
	Quarter 4 - Trimestre 4	1,062.76	742.60	1,019.67	1,166.30
	Annual - Annuel	1,050.27	749.07	960.51	1,158.49
11-91N	Industrial aggregate (excluding unclassified) - Ensemble des industries sauf les entreprises non classifiées											
	2003											
	Quarter 1 - Trimestre 1	900.65	\$709.75	679.27	767.18	675.22	1,101.10	713.82	964.90	1,046.03
	Quarter 2 - Trimestre 2	901.32	706.65	642.66	766.61	700.79	1,132.10	695.88	972.44	1,053.24
	Quarter 3 - Trimestre 3	892.49	737.01	668.63	673.96	695.08	1,137.56	679.45	964.04	1,062.22
	Quarter 4 - Trimestre 4	900.73	735.31	673.28	697.11	661.99	1,109.96	690.13	950.21	1,074.78
	Annual - Annuel	898.74	722.20	665.95	725.79	683.88	1,120.17	694.59	962.60	1,058.99

Table 11

Quarterly and Annual Estimates of Average Weekly Earnings (including overtime) by Enterprise Size of Employment, for All Employees, for Selected Industries, Canada, Provinces and Territories.

(Continued - suite)

Tableau 11

Estimations trimestrielles et annuelles de la rémunération hebdomadaire moyenne (avec surtemps), par taille d'entreprise selon l'emploi, pour l'ensemble des salariés pour une sélection d'industries, Canada, provinces et territoires.

NAICS 2002	Industry	Size - Taille										
		All Sizes - Toutes les tailles	0-4	5-19	20-49	50-99	100-299	300-499	500 +	0-49	50-299	300 +
NORTHWEST TERRITORIES - TERRITOIRES DU NORD-OUEST												
11-91N Industrial aggregate (excluding unclassified) - Ensemble des industries sauf les entreprises non classifiées												
2004												
	Quarter 1 - Trimestre 1	\$920.36	\$744.26	\$651.94	\$718.10	\$715.48	\$1,223.04	\$687.44	\$1,063.49	\$1,060.49
	Quarter 2 - Trimestre 2	918.46	743.53	673.27	682.55	660.64	1,083.18	686.07	955.30	1,114.84
	Quarter 3 - Trimestre 3	922.28	756.26	722.52	666.46	687.96	1,119.19	705.90	961.83	1,100.44
	Quarter 4 - Trimestre 4	933.35	753.06	724.33	679.19	759.68	1,072.87	712.23	971.86	1,105.26
	Annual - Annuel	923.60	749.13	693.07	686.20	705.53	1,126.72	697.82	988.99	1,096.50
2005												
	Quarter 1 - Trimestre 1	939.44	710.37	728.09	701.65	743.69	1,135.13	715.98	992.14	1,094.50
	Quarter 2 - Trimestre 2	947.27	765.84	739.17	698.87	767.34	1,143.27	728.64	1,019.31	1,095.44
	Quarter 3 - Trimestre 3	963.26	774.67	750.42	739.40	764.81	1,131.78	749.50	1,011.65	1,123.68
	Quarter 4 - Trimestre 4	980.46	796.09	758.12	785.13	773.56	1,139.24	772.40	1,041.25	1,137.50
	Annual - Annuel	957.58	761.46	744.22	730.64	762.27	1,137.44	741.70	1,017.48	1,111.78
2006												
	Quarter 1 - Trimestre 1	976.75	773.87	773.60	768.02	814.73	1,137.13	771.62	1,046.57	1,138.04
	Quarter 2 - Trimestre 2	977.44	778.63	758.88	729.23	772.33	1,143.74	750.95	1,034.99	1,159.71
	Quarter 3 - Trimestre 3	962.85	777.13	758.34	747.10	780.63	1,143.20	756.72	1,006.02	1,120.71
	Quarter 4 - Trimestre 4	964.76	802.93	776.97	739.59	728.70	1,110.85	767.88	989.75	1,120.32
	Annual - Annuel	970.30	783.03	766.98	746.09	773.83	1,133.94	761.72	1,019.75	1,133.92
NUNAVUT - NUNAVUT												
48-49 Transportation & warehousing - Transport et entreposage												
2003												
	Quarter 1 - Trimestre 1	876.32
	Quarter 2 - Trimestre 2	803.12
	Quarter 3 - Trimestre 3	826.23
	Quarter 4 - Trimestre 4	796.01
	Annual - Annuel	824.80
2004												
	Quarter 1 - Trimestre 1	800.85	..	722.05	916.80
	Quarter 2 - Trimestre 2	817.13	..	767.80	935.93
	Quarter 3 - Trimestre 3	804.16	..	789.41	910.47
	Quarter 4 - Trimestre 4	849.99	..	657.15	922.76
	Annual - Annuel	818.61	..	734.58	921.44
2005												
	Quarter 1 - Trimestre 1	827.68
	Quarter 2 - Trimestre 2	851.90
	Quarter 3 - Trimestre 3	867.53
	Quarter 4 - Trimestre 4	865.40
	Annual - Annuel	853.15
2006												
	Quarter 1 - Trimestre 1	868.42	922.29
	Quarter 2 - Trimestre 2	901.78	975.26
	Quarter 3 - Trimestre 3	947.05	..	799.42	1,010.83
	Quarter 4 - Trimestre 4	939.00	..	765.22	999.20
	Annual - Annuel	914.02	..	763.78	977.08
53 Real estate & rental & leasing - Services immobiliers et services de location et de location à bail												
2003												
	Quarter 1 - Trimestre 1	734.28	..	751.09
	Quarter 2 - Trimestre 2	718.46	..	742.09
	Quarter 3 - Trimestre 3	665.56	..	704.82
	Quarter 4 - Trimestre 4	690.11	..	714.99
	Annual - Annuel	698.66	..	727.42
2004												
	Quarter 1 - Trimestre 1	756.63	..	789.62
	Quarter 2 - Trimestre 2	787.27	..	752.06
	Quarter 3 - Trimestre 3	762.87	..	840.93
	Quarter 4 - Trimestre 4	757.92	..	826.89
	Annual - Annuel	765.58	..	802.52
2005												
	Quarter 1 - Trimestre 1	761.17	..	744.08
	Quarter 2 - Trimestre 2	795.48	..	864.88
	Quarter 3 - Trimestre 3	753.61	..	761.26
	Quarter 4 - Trimestre 4	769.77	..	768.44
	Annual - Annuel	769.36	..	785.36
2006												
	Quarter 1 - Trimestre 1	801.81
	Quarter 2 - Trimestre 2	857.35
	Quarter 3 - Trimestre 3	867.36

Table 11

Quarterly and Annual Estimates of Average Weekly Earnings (including overtime) by Enterprise Size of Employment, for All Employees, for Selected Industries, Canada, Provinces and Territories.

(Continued - suite)

Tableau 11

Estimations trimestrielles et annuelles de la rémunération hebdomadaire moyenne (avec surtemps), par taille d'entreprise selon l'emploi, pour l'ensemble des salariés pour une sélection d'industries, Canada, provinces et territoires.

NAICS 2002	Industry	Size - Taille										
		All Sizes - Toutes les tailles	0-4	5-19	20-49	50-99	100-299	300-499	500 +	0-49	50-299	300 +
SCIAN 2002	Industrie											
NUNAVUT - NUNAVUT												
53	Real estate & rental & leasing - Services immobiliers et services de location et de location à bail											
	2006											
	Quarter 4 - Trimestre 4	\$926.53
	Annual - Annuel	856.39
54	Professional, scientific & technical services - Services professionnels, scientifiques et techniques											
	2003											
	Quarter 1 - Trimestre 1	\$951.81
	Quarter 2 - Trimestre 2	1,014.64
	Quarter 3 - Trimestre 3	958.64
	Quarter 4 - Trimestre 4	993.39
	Annual - Annuel	977.98
	2004											
	Quarter 1 - Trimestre 1	989.53
	Quarter 2 - Trimestre 2	1,040.26
	Quarter 3 - Trimestre 3	1,049.56
	Quarter 4 - Trimestre 4	1,113.86
	Annual - Annuel	1,049.10
	2005											
	Quarter 1 - Trimestre 1	1,061.40	..	1,051.00
	Quarter 2 - Trimestre 2	1,083.11	..	1,047.86
	Quarter 3 - Trimestre 3	1,070.96	..	1,043.85
	Quarter 4 - Trimestre 4	1,059.74	..	982.62
	Annual - Annuel	1,068.64	..	1,031.86
	2006											
	Quarter 1 - Trimestre 1	1,106.33	..	1,138.34
	Quarter 2 - Trimestre 2	1,058.52	..	1,059.93
	Quarter 3 - Trimestre 3	1,149.60	..	1,118.71
	Quarter 4 - Trimestre 4	1,125.26	..	1,130.22
	Annual - Annuel	1,113.82	..	1,111.27
56	Admin. & support, waste managemt. & remediation services - Services admin., soutien, gestion des déchets, assainissem.											
	2003											
	Quarter 1 - Trimestre 1	626.23	\$626.23
	Quarter 2 - Trimestre 2	585.32	585.32
	Quarter 3 - Trimestre 3	579.23	615.59
	Quarter 4 - Trimestre 4	633.27	633.27
	Annual - Annuel	600.13	614.71
	2004											
	Quarter 1 - Trimestre 1	655.91
	Quarter 2 - Trimestre 2	640.72
	Quarter 3 - Trimestre 3	587.07
	Quarter 4 - Trimestre 4	592.75
	Annual - Annuel	609.87
	2005											
	Quarter 1 - Trimestre 1	606.89	..	625.53
	Quarter 2 - Trimestre 2	619.77	..	609.37
	Quarter 3 - Trimestre 3	637.48	..	609.88
	Quarter 4 - Trimestre 4	625.01	..	586.20
	Annual - Annuel	625.66	..	607.24
	2006											
	Quarter 1 - Trimestre 1	637.10	..	607.81
	Quarter 2 - Trimestre 2	626.77	..	637.30
	Quarter 3 - Trimestre 3	515.68	..	750.30
	Quarter 4 - Trimestre 4	538.92	..	736.60
	Annual - Annuel	565.43	..	680.23
61	Educational services - Services d'enseignement											
	2003											
	Quarter 1 - Trimestre 1	764.33	\$892.77
	Quarter 2 - Trimestre 2	758.93	896.53
	Quarter 3 - Trimestre 3	785.37	884.20
	Quarter 4 - Trimestre 4	765.74	940.46
	Annual - Annuel	767.69	903.48
	2004											
	Quarter 1 - Trimestre 1	736.89	939.39
	Quarter 2 - Trimestre 2	749.76	931.42
	Quarter 3 - Trimestre 3	798.32	884.67
	Quarter 4 - Trimestre 4	736.52	940.68

Table 11

Quarterly and Annual Estimates of Average Weekly Earnings
(including overtime) by Enterprise Size of Employment, for
All Employees, for Selected Industries, Canada, Provinces
and Territories.

(Continued - suite)

Tableau 11

Estimations trimestrielles et annuelles de la rémunération
hebdomadaire moyenne (avec surtemps), par taille d'entreprise
selon l'emploi, pour l'ensemble des salariés pour une sélection
d'industries, Canada, provinces et territoires.

NAICS 2002	Industry	Size - Taille										
		All Sizes - Toutes les tailles	0-4	5-19	20-49	50-99	100-299	300-499	500 +	0-49	50-299	300 +
SCIAN 2002	Industrie											
NUNAVUT - NUNAVUT												
61	Educational services - Services d'enseignement											
	2004											
	Annual - Annuel	\$752.61	\$924.04
	2005											
	Quarter 1 - Trimestre 1	739.63	923.02
	Quarter 2 - Trimestre 2	806.43	948.89
	Quarter 3 - Trimestre 3	869.90	915.92
	Quarter 4 - Trimestre 4	800.41	917.79
	Annual - Annuel	800.37	926.27
	2006											
	Quarter 1 - Trimestre 1	776.60	917.50
	Quarter 2 - Trimestre 2	778.82	918.84
	Quarter 3 - Trimestre 3	831.02	913.34
	Quarter 4 - Trimestre 4	755.02	919.21
	Annual - Annuel	782.69	917.22
62	Health care & social assistance - Soins de santé et assistance sociale											
	2003											
	Quarter 1 - Trimestre 1	449.79
	Quarter 2 - Trimestre 2	455.62
	Quarter 3 - Trimestre 3	506.64
	Quarter 4 - Trimestre 4	509.47
	Annual - Annuel	479.72
	2004											
	Quarter 1 - Trimestre 1	493.61
	Quarter 2 - Trimestre 2	529.37
	Quarter 3 - Trimestre 3	561.67
	Quarter 4 - Trimestre 4	571.41
	Annual - Annuel	538.29
	2005											
	Quarter 1 - Trimestre 1	666.46
	Quarter 2 - Trimestre 2	700.03
	Quarter 3 - Trimestre 3	760.46
	Quarter 4 - Trimestre 4	673.97
	Annual - Annuel	697.84
	2006											
	Quarter 1 - Trimestre 1	628.63	..	\$664.98
	Quarter 2 - Trimestre 2	664.49	..	691.27
	Quarter 3 - Trimestre 3	687.32	..	709.44
	Quarter 4 - Trimestre 4	654.59	..	637.61
	Annual - Annuel	658.21	..	674.01
72	Accommodation & food services - Hébergement et services de restauration											
	2003											
	Quarter 1 - Trimestre 1	409.31	..	374.54
	Quarter 2 - Trimestre 2	427.78	..	401.81
	Quarter 3 - Trimestre 3	425.87	..	443.25
	Quarter 4 - Trimestre 4	443.55	..	438.56
	Annual - Annuel	427.50	..	413.08
	2004											
	Quarter 1 - Trimestre 1	426.53	..	407.89	\$474.85
	Quarter 2 - Trimestre 2	455.28	..	444.41	482.36
	Quarter 3 - Trimestre 3	492.15	..	450.35	506.63
	Quarter 4 - Trimestre 4	496.22	..	452.09	463.39
	Annual - Annuel	468.10	..	438.67	481.50
	2005											
	Quarter 1 - Trimestre 1	509.76	..	540.39
	Quarter 2 - Trimestre 2	543.31	..	508.30
	Quarter 3 - Trimestre 3	605.69	..	495.29
	Quarter 4 - Trimestre 4	649.27	..	546.96
	Annual - Annuel	574.23	..	522.24
	2006											
	Quarter 1 - Trimestre 1	636.17	..	514.51	670.95
	Quarter 2 - Trimestre 2	639.14	..	549.28	596.41
	Quarter 3 - Trimestre 3	628.62	..	532.76	621.62
	Quarter 4 - Trimestre 4	609.89	..	577.93	589.49
	Annual - Annuel	628.29	..	543.12	616.88

Table 11

Quarterly and Annual Estimates of Average Weekly Earnings (including overtime) by Enterprise Size of Employment, for All Employees, for Selected Industries, Canada, Provinces and Territories.

(Continued - suite)

Tableau 11

Estimations trimestrielles et annuelles de la rémunération hebdomadaire moyenne (avec surtemps), par taille d'entreprise selon l'emploi, pour l'ensemble des salariés pour une sélection d'industries, Canada, provinces et territoires.

NAICS 2002	Industry	Size - Taille										
		All Sizes - Toutes les tailles	0-4	5-19	20-49	50-99	100-299	300-499	500 +	0-49	50-299	300 +
NUNAVUT - NUNAVUT												
81	Other services (except public administration) - Autres services, sauf les administrations publiques											
	2003											
	Quarter 1 - Trimestre 1	\$585.65	..	\$478.72
	Quarter 2 - Trimestre 2	620.27	..	623.46
	Quarter 3 - Trimestre 3	620.34	..	608.51
	Quarter 4 - Trimestre 4	597.93	..	507.86
	Annual - Annuel	606.06	..	548.51
	2004											
	Quarter 1 - Trimestre 1	624.36
	Quarter 2 - Trimestre 2	619.17
	Quarter 3 - Trimestre 3	665.05
	Quarter 4 - Trimestre 4	671.84
	Annual - Annuel	646.75
	2005											
	Quarter 1 - Trimestre 1	616.36	..	556.54
	Quarter 2 - Trimestre 2	618.64	..	512.92
	Quarter 3 - Trimestre 3	687.41	..	627.95
	Quarter 4 - Trimestre 4	683.31	..	591.02
	Annual - Annuel	650.83	..	567.41
	2006											
	Quarter 1 - Trimestre 1	647.55	..	693.38
	Quarter 2 - Trimestre 2	681.46	..	656.42
	Quarter 3 - Trimestre 3	679.47	..	699.16
	Quarter 4 - Trimestre 4	630.25	..	638.00
	Annual - Annuel	657.43	..	669.92
91	Public administration - Administrations publiques											
	2003											
	Quarter 1 - Trimestre 1	912.54	\$1,026.13	\$910.63	\$876.91	
	Quarter 2 - Trimestre 2	962.83	1,136.81	950.78	907.64	
	Quarter 3 - Trimestre 3	936.77	1,034.81	932.60	907.63	
	Quarter 4 - Trimestre 4	932.31	1,089.20	905.67	907.77	
	Annual - Annuel	935.87	1,073.71	924.70	899.33	
	2004											
	Quarter 1 - Trimestre 1	909.75	\$936.80	\$818.58	..	1,073.05	872.45	907.76	
	Quarter 2 - Trimestre 2	926.68	1,026.21	783.21	..	1,062.75	905.44	907.78	
	Quarter 3 - Trimestre 3	899.69	980.40	747.03	..	1,003.42	898.64	875.64	
	Quarter 4 - Trimestre 4	905.00	1,071.71	722.03	..	1,013.69	920.27	861.82	
	Annual - Annuel	910.01	1,005.38	773.21	..	1,040.04	898.92	885.54	
	2005											
	Quarter 1 - Trimestre 1	991.93	1,002.86	1,039.28	907.92	
	Quarter 2 - Trimestre 2	1,087.10	1,103.54	1,203.71	907.84	
	Quarter 3 - Trimestre 3	1,081.91	1,191.85	1,161.62	906.20	
	Quarter 4 - Trimestre 4	1,103.99	1,223.96	1,204.65	906.52	
	Annual - Annuel	1,066.10	1,140.76	1,148.99	907.12	
	2006											
	Quarter 1 - Trimestre 1	1,123.30	1,297.99	1,221.71	906.25	
	Quarter 2 - Trimestre 2	1,135.59	1,356.50	1,239.44	906.49	
	Quarter 3 - Trimestre 3	1,146.98	1,252.93	1,259.26	907.15	
	Quarter 4 - Trimestre 4	1,161.34	1,210.70	1,292.46	908.03	
	Annual - Annuel	1,142.14	1,280.15	1,254.25	906.98	
11-91N	Industrial aggregate (excluding unclassified) - Ensemble des industries sauf les entreprises non classifiées											
	2003											
	Quarter 1 - Trimestre 1	778.03	\$661.70	595.31	\$674.78	745.60	902.42	638.11	829.88	901.21
	Quarter 2 - Trimestre 2	771.29	704.67	591.82	698.30	813.05	817.74	654.09	815.66	874.51
	Quarter 3 - Trimestre 3	785.09	745.52	617.38	667.21	806.70	935.87	651.75	872.54	848.25
	Quarter 4 - Trimestre 4	770.36	872.98	611.01	684.27	803.07	839.46	667.67	818.79	844.22
	Annual - Annuel	776.20	741.65	603.48	681.64	793.73	877.06	652.89	835.86	867.00
	2004											
	Quarter 1 - Trimestre 1	752.45	826.32	627.80	626.01	779.79	798.92	641.58	788.71	847.28
	Quarter 2 - Trimestre 2	771.78	764.82	638.21	699.36	821.22	769.18	678.77	797.61	852.85
	Quarter 3 - Trimestre 3	793.93	776.12	712.01	684.72	851.83	795.91	704.10	826.45	846.58
	Quarter 4 - Trimestre 4	783.84	924.71	672.89	667.64	867.93	778.51	687.32	831.82	838.04
	Annual - Annuel	775.87	818.48	661.48	668.63	833.26	785.82	677.21	812.22	845.93
	2005											
	Quarter 1 - Trimestre 1	814.57	890.46	682.33	651.07	918.47	940.14	682.82	926.61	851.66
	Quarter 2 - Trimestre 2	867.18	912.79	725.31	723.00	1,087.33	1,006.00	736.85	1,054.74	867.44
	Quarter 3 - Trimestre 3	902.56	816.92	725.60	824.44	1,032.26	1,085.96	782.38	1,053.30	892.97
	Quarter 4 - Trimestre 4	885.53	879.58	727.47	792.89	1,089.18	1,068.88	774.07	1,081.71	859.25
	Annual - Annuel	867.96	873.21	715.24	750.44	1,028.69	1,025.68	745.24	1,027.54	868.17

Table 11

Quarterly and Annual Estimates of Average Weekly Earnings (including overtime) by Enterprise Size of Employment, for All Employees, for Selected Industries, Canada, Provinces and Territories.

(Continued - suite)

Tableau 11

Estimations trimestrielles et annuelles de la rémunération hebdomadaire moyenne (avec surtemps), par taille d'entreprise selon l'emploi, pour l'ensemble des salariés pour une sélection d'industries, Canada, provinces et territoires.

NAICS 2002	Industry	Size - Taille										
		All Sizes - Toutes les tailles	0-4	5-19	20-49	50-99	100-299	300-499	500 +	0-49	50-299	300 +
SCIAN 2002	Industrie											
NUNAVUT - NUNAVUT												
11-91N Industrial aggregate (excluding unclassified) - Ensemble des industries sauf les entreprises non classifiées												
2006												
	Quarter 1 - Trimestre 1	\$883.64	\$867.39	\$711.62	\$767.47	\$1,065.18	\$1,074.03	\$753.59	\$1,068.97	\$874.15
	Quarter 2 - Trimestre 2	892.00	845.95	742.56	791.28	1,048.28	1,081.88	775.87	1,060.18	893.19
	Quarter 3 - Trimestre 3	919.81	781.43	760.00	799.52	1,067.24	1,092.95	782.65	1,080.00	899.96
	Quarter 4 - Trimestre 4	896.36	832.38	763.52	780.47	1,052.56	1,072.43	777.86	1,061.22	887.01
	Annual - Annuel	898.25	830.53	744.20	784.14	1,058.32	1,081.23	772.37	1,068.26	888.78

Employment, earnings and hours, 2007
Statistics Canada - Cat. No. 72-002-XIB

Emploi, gains et durée du travail, 2007
Statistique Canada - n° 72-002-XIB au cat.

Table 12

Tableau 12

Quarterly and Annual Estimates of Average Weekly Hours by Size of Enterprise, for Hourly Paid Employees, for Selected Industries, Canada, Provinces and Territories (2003-2006).

Estimations trimestrielles et annuelles des heures hebdomadaires moyennes par taille d'entreprise, des salariés rémunérés à l'heure, pour une sélection d'industries, Canada, provinces et territoires (2003-2006).

In the fourth quarter of 2006, average hours for hourly employees stood at 31.4, a decrease of 0.2 hours when compared to the same quarter of 2005. Employees in larger establishments generally worked longer hours.

Au cours du quatrième trimestre de 2006, le nombre d'heures hebdomadaires moyennes des salariés rémunérés à l'heure s'est établi à 31,4 heures une baisse de 0,2 heure par rapport à la même période en 2005. Généralement, les salariés des grandes entreprises travaillent un plus grand nombre d'heures.

	Page
<u>Canada</u>	<u>405</u>
<u>Provinces and Territories / Provinces et territoires</u>	<u>412</u>

Table 12

Quarterly and Annual Estimates of Average Weekly Hours by Enterprise Size of Employment, for Hourly Paid Employees, for Selected Industries, Canada, Provinces and Territories.

Tableau 12

Estimations trimestrielles et annuelles des heures hebdomadaires moyennes par taille d'entreprise selon l'emploi, pour les salariés rémunérés à l'heure, pour une sélection d'industries, Canada, provinces et territoires.

NAICS 2002	Industry	Size - Taille										
		All Sizes - Toutes les tailles	0-4	5-19	20-49	50-99	100-299	300-499	500 +	0-49	50-299	300 +
SCIAN 2002	Industrie											
CANADA												
11	Forestry, logging & support - Foresterie, exploitation et soutien											
	2003											
	Quarter 1 - Trimestre 1	38.6	37.6	38.7	38.9	38.5	39.1	38.7	39.3	38.4	38.8	39.2
	Quarter 2 - Trimestre 2	36.1	35.2	35.7	36.1	36.2	37.0	36.7	36.5	35.7	36.6	36.5
	Quarter 3 - Trimestre 3	38.5	37.6	37.7	38.5	39.5	39.7	39.3	38.4	37.9	39.6	38.5
	Quarter 4 - Trimestre 4	38.1	36.9	38.1	38.4	37.9	38.1	38.3	39.1	37.8	38.0	39.0
	Annual - Annuel	37.9	36.9	37.7	38.1	38.2	38.6	38.1	38.2	37.6	38.4	38.2
	2004											
	Quarter 1 - Trimestre 1	39.1	37.5	39.4	39.3	38.4	39.7	40.2	40.1	38.8	39.1	40.1
	Quarter 2 - Trimestre 2	37.5	36.1	37.0	37.4	37.4	37.3	37.0	39.2	36.8	37.4	38.8
	Quarter 3 - Trimestre 3	36.1	35.3	35.6	35.8	36.9	37.4	36.8	36.0	35.6	37.1	36.2
	Quarter 4 - Trimestre 4	36.9	36.6	36.8	37.2	37.2	37.1	36.9	36.5	36.8	37.2	36.6
	Annual - Annuel	37.2	36.3	37.1	37.2	37.3	37.6	37.5	37.9	36.9	37.5	37.8
	2005											
	Quarter 1 - Trimestre 1	37.6	37.3	37.6	38.1	37.7	38.3	36.8	37.3	37.6	38.0	37.2
	Quarter 2 - Trimestre 2	36.6	35.3	36.0	36.4	36.6	37.8	36.5	38.0	35.9	37.2	37.7
	Quarter 3 - Trimestre 3	37.7	36.5	37.2	37.5	37.9	39.1	39.3	38.0	37.1	38.5	38.2
	Quarter 4 - Trimestre 4	37.8	37.4	37.8	38.2	38.5	38.6	38.6	36.5	37.8	38.6	36.9
	Annual - Annuel	37.4	36.6	37.2	37.6	37.7	38.5	37.8	37.5	37.1	38.2	37.6
	2006											
	Quarter 1 - Trimestre 1	39.3	39.0	39.2	39.6	39.5	40.0	39.8	38.8	39.2	39.8	39.0
	Quarter 2 - Trimestre 2	36.4	35.3	35.8	36.0	36.5	36.7	37.0	38.1	35.7	36.6	37.9
	Quarter 3 - Trimestre 3	38.7	37.7	37.7	38.4	38.9	39.1	39.1	40.4	37.9	39.0	40.2
	Quarter 4 - Trimestre 4	37.0	36.5	36.4	36.8	37.3	37.5	36.3	38.3	36.6	37.4	37.9
	Annual - Annuel	37.9	37.2	37.3	37.8	38.1	38.4	38.2	39.0	37.4	38.2	38.8
21	Mining & oil & gas extraction - Extraction minière et extraction de pétrole et de gaz											
	2003											
	Quarter 1 - Trimestre 1	42.7	42.8	42.6	42.4	42.4	42.4	42.4	42.9	42.6	42.4	42.9
	Quarter 2 - Trimestre 2	42.7	41.3	41.7	42.5	42.5	42.6	42.9	43.0	41.9	42.6	43.0
	Quarter 3 - Trimestre 3	43.1	41.6	42.1	42.6	42.9	43.2	43.3	43.4	42.2	43.1	43.4
	Quarter 4 - Trimestre 4	43.5	40.6	41.7	42.6	43.6	43.6	44.2	44.0	41.7	43.6	44.1
	Annual - Annuel	43.0	41.5	42.0	42.5	42.9	43.0	43.3	43.4	42.1	43.0	43.4
	2004											
	Quarter 1 - Trimestre 1	43.7	42.3	42.9	43.5	44.0	44.2	44.6	43.8	43.0	44.2	43.8
	Quarter 2 - Trimestre 2	37.8	38.2	38.0	38.1	37.9	38.0	37.8	37.7	38.1	38.0	37.7
	Quarter 3 - Trimestre 3	37.7	38.7	38.2	38.3	37.9	38.0	37.4	37.5	38.3	38.0	37.5
	Quarter 4 - Trimestre 4	39.4	40.7	39.9	40.3	39.6	39.4	38.6	39.3	40.2	39.4	39.2
	Annual - Annuel	39.9	40.1	39.9	40.2	40.1	40.2	39.6	39.8	40.1	40.1	39.8
	2005											
	Quarter 1 - Trimestre 1	43.1	43.0	43.0	44.1	43.7	43.3	42.8	42.9	43.4	43.4	42.9
	Quarter 2 - Trimestre 2	41.4	41.0	41.1	41.3	41.2	41.3	40.3	41.6	41.2	41.3	41.4
	Quarter 3 - Trimestre 3	40.7	41.4	41.0	40.8	40.2	40.5	39.9	40.8	41.0	40.4	40.7
	Quarter 4 - Trimestre 4	40.0	40.6	40.2	40.0	39.8	39.8	39.1	40.1	40.2	39.8	40.0
	Annual - Annuel	41.2	41.4	41.2	41.4	41.0	41.1	40.4	41.3	41.3	41.1	41.2
	2006											
	Quarter 1 - Trimestre 1	39.9	39.3	39.4	39.6	39.5	39.9	39.7	40.2	39.4	39.7	40.2
	Quarter 2 - Trimestre 2	39.4	38.5	38.8	38.6	38.6	39.4	39.0	39.7	38.7	39.1	39.7
	Quarter 3 - Trimestre 3	39.5	38.8	38.8	38.8	38.5	39.5	38.9	39.8	38.8	39.2	39.7
	Quarter 4 - Trimestre 4	39.3	38.8	38.7	38.4	38.3	39.3	39.2	39.6	38.6	39.0	39.5
	Annual - Annuel	39.5	38.8	38.9	38.8	38.7	39.5	39.2	39.8	38.9	39.3	39.8
22	Utilities - Services publics											
	2003											
	Quarter 1 - Trimestre 1	39.4	38.2	38.6	39.0	38.9	38.9	39.8	39.4	38.7	38.9	39.4
	Quarter 2 - Trimestre 2	40.1	37.7	38.2	38.8	39.0	39.6	39.7	40.2	38.4	39.4	40.2
	Quarter 3 - Trimestre 3	39.1	33.8	35.0	36.4	36.8	37.7	39.8	39.5	35.6	37.5	39.5
	Quarter 4 - Trimestre 4	40.7	35.7	38.0	40.8	41.6	40.6	40.7	40.8	39.1	40.9	40.8
	Annual - Annuel	39.8	36.2	37.3	38.6	38.9	39.1	40.0	40.0	37.8	39.1	40.0
	2004											
	Quarter 1 - Trimestre 1	38.6	35.4	36.7	38.6	39.2	37.9	37.4	38.7	37.3	38.3	38.7
	Quarter 2 - Trimestre 2	40.0	37.9	38.7	39.8	40.7	40.2	40.2	40.0	39.1	40.4	40.0
	Quarter 3 - Trimestre 3	38.8	36.7	37.8	38.7	39.6	39.0	39.4	38.8	38.1	39.2	38.8
	Quarter 4 - Trimestre 4	39.7	37.4	38.3	39.0	39.6	39.0	41.2	39.8	38.5	39.2	39.8
	Annual - Annuel	39.3	36.9	37.9	39.1	39.8	39.1	39.6	39.3	38.3	39.3	39.3
	2005											
	Quarter 1 - Trimestre 1	38.8	36.4	37.8	38.2	38.9	37.9	38.9	38.9	37.8	38.3	38.9
	Quarter 2 - Trimestre 2	39.5	35.8	36.9	38.0	38.5	38.3	38.6	39.6	37.3	38.4	39.6
	Quarter 3 - Trimestre 3	39.5	35.9	36.9	38.0	39.2	39.9	39.1	39.6	37.3	39.7	39.6
	Quarter 4 - Trimestre 4	39.3	35.3	36.5	38.1	38.6	39.4	40.2	39.4	37.1	39.2	39.4
	Annual - Annuel	39.3	35.9	37.0	38.1	38.8	38.9	39.1	39.4	37.3	38.9	39.4

Table 12

Quarterly and Annual Estimates of Average Weekly Hours by Enterprise Size of Employment, for Hourly Paid Employees, for Selected Industries, Canada, Provinces and Territories.

(Continued - suite)

Tableau 12

Estimations trimestrielles et annuelles des heures hebdomadaires moyennes par taille d'entreprise selon l'emploi, pour les salariés rémunérés à l'heure, pour une sélection d'industries, Canada, provinces et territoires.

NAICS 2002	Industry	Size - Taille										
		All Sizes - Toutes les tailles	0-4	5-19	20-49	50-99	100-299	300-499	500 +	0-49	50-299	300 +
SCIAN 2002	Industrie											
CANADA												
22	Utilities - Services publics											
	2006											
	Quarter 1 - Trimestre 1	39.0	35.9	37.0	38.4	38.6	39.0	38.8	39.1	37.4	38.9	39.1
	Quarter 2 - Trimestre 2	39.5	36.7	37.3	38.9	39.1	39.8	40.6	39.6	37.9	39.6	39.6
	Quarter 3 - Trimestre 3	40.4	37.6	38.3	39.6	40.0	40.4	42.9	40.5	38.8	40.3	40.5
	Quarter 4 - Trimestre 4	41.3	38.5	38.9	39.8	40.0	40.8	42.3	41.4	39.2	40.6	41.4
	Annual - Annuel	40.1	37.2	37.9	39.2	39.4	40.0	41.5	40.1	38.3	39.8	40.2
23	Construction - Construction											
	2003											
	Quarter 1 - Trimestre 1	37.5	35.8	36.6	37.9	38.4	39.1	40.1	39.7	36.7	38.7	39.8
	Quarter 2 - Trimestre 2	37.4	36.0	36.6	37.6	38.2	39.0	39.0	39.7	36.7	38.6	39.6
	Quarter 3 - Trimestre 3	39.5	38.2	38.5	39.5	40.3	40.9	42.0	41.9	38.7	40.6	42.0
	Quarter 4 - Trimestre 4	37.9	36.3	37.1	38.1	38.9	39.3	41.1	40.2	37.1	39.1	40.4
	Annual - Annuel	38.1	36.6	37.2	38.3	39.0	39.7	40.7	40.4	37.4	39.3	40.5
	2004											
	Quarter 1 - Trimestre 1	37.0	35.6	36.1	37.3	37.6	38.1	38.7	39.4	36.3	37.9	39.3
	Quarter 2 - Trimestre 2	37.9	36.4	36.9	38.3	39.0	39.6	40.6	40.2	37.2	39.3	40.3
	Quarter 3 - Trimestre 3	39.3	37.4	37.9	39.5	40.5	41.2	43.1	42.7	38.2	40.8	42.8
	Quarter 4 - Trimestre 4	38.8	36.9	37.6	39.2	39.8	40.7	41.3	42.1	37.8	40.2	41.9
	Annual - Annuel	38.4	36.7	37.2	38.7	39.4	40.1	41.3	41.2	37.5	39.8	41.2
	2005											
	Quarter 1 - Trimestre 1	37.9	35.5	36.7	38.4	39.0	39.6	40.9	41.8	36.8	39.3	41.6
	Quarter 2 - Trimestre 2	37.9	36.0	36.7	38.2	38.9	39.6	40.9	41.9	36.9	39.3	41.7
	Quarter 3 - Trimestre 3	38.5	36.8	37.3	38.4	39.2	40.2	41.9	42.0	37.5	39.7	42.0
	Quarter 4 - Trimestre 4	37.9	36.3	36.8	37.9	38.6	39.5	40.4	41.3	37.0	39.0	41.1
	Annual - Annuel	38.1	36.2	36.9	38.2	38.9	39.8	41.1	41.7	37.1	39.3	41.6
	2006											
	Quarter 1 - Trimestre 1	38.0	36.1	36.9	38.0	38.8	39.8	40.5	41.5	36.9	39.3	41.3
	Quarter 2 - Trimestre 2	38.1	36.6	37.1	38.1	38.6	39.8	40.8	40.9	37.2	39.2	40.9
	Quarter 3 - Trimestre 3	38.4	37.2	37.7	38.4	38.9	39.6	40.8	39.8	37.8	39.3	40.1
	Quarter 4 - Trimestre 4	37.7	36.2	36.9	37.9	38.5	38.7	39.6	39.5	37.0	38.6	39.5
	Annual - Annuel	38.0	36.6	37.2	38.1	38.7	39.5	40.5	40.4	37.2	39.1	40.4
31-33	Manufacturing - Fabrication											
	2003											
	Quarter 1 - Trimestre 1	39.2	37.5	37.8	38.5	38.6	39.0	39.2	39.9	38.1	38.8	39.8
	Quarter 2 - Trimestre 2	39.1	37.7	37.9	38.4	38.7	38.9	39.1	39.7	38.1	38.8	39.6
	Quarter 3 - Trimestre 3	38.7	37.2	37.5	38.0	38.2	38.4	38.7	39.3	37.7	38.3	39.2
	Quarter 4 - Trimestre 4	38.7	37.2	37.5	38.0	38.2	38.4	38.7	39.4	37.7	38.4	39.3
	Annual - Annuel	38.9	37.4	37.7	38.2	38.4	38.7	38.9	39.6	37.9	38.6	39.5
	2004											
	Quarter 1 - Trimestre 1	38.9	37.2	37.5	38.1	38.3	38.6	38.9	39.7	37.8	38.5	39.6
	Quarter 2 - Trimestre 2	38.7	36.9	37.4	38.1	38.3	38.5	38.6	39.5	37.7	38.4	39.4
	Quarter 3 - Trimestre 3	38.3	36.5	36.9	37.7	37.8	38.2	38.2	39.0	37.3	38.0	38.9
	Quarter 4 - Trimestre 4	38.2	36.8	37.0	37.7	37.8	38.1	37.9	38.9	37.4	38.0	38.8
	Annual - Annuel	38.5	36.9	37.2	37.9	38.0	38.4	38.4	39.3	37.5	38.2	39.1
	2005											
	Quarter 1 - Trimestre 1	38.4	36.5	37.1	37.9	38.0	38.2	38.2	39.0	37.4	38.1	38.9
	Quarter 2 - Trimestre 2	38.2	36.6	37.1	37.8	37.8	38.0	38.2	38.8	37.4	37.9	38.7
	Quarter 3 - Trimestre 3	38.3	37.1	37.4	38.0	38.1	38.2	38.2	38.7	37.7	38.2	38.7
	Quarter 4 - Trimestre 4	38.1	37.1	37.5	38.0	38.0	38.0	38.0	38.5	37.7	38.0	38.4
	Annual - Annuel	38.2	36.8	37.3	37.9	38.0	38.1	38.1	38.8	37.5	38.1	38.7
	2006											
	Quarter 1 - Trimestre 1	37.9	36.4	37.0	37.6	37.8	37.9	37.8	38.3	37.2	37.8	38.2
	Quarter 2 - Trimestre 2	37.9	36.9	37.3	37.8	37.8	37.9	37.9	38.3	37.5	37.9	38.2
	Quarter 3 - Trimestre 3	38.2	37.3	37.7	38.0	38.0	38.2	38.0	38.5	37.8	38.1	38.5
	Quarter 4 - Trimestre 4	38.3	37.5	37.8	38.2	38.2	38.2	38.2	38.6	37.9	38.2	38.5
	Annual - Annuel	38.1	37.0	37.4	37.9	37.9	38.0	38.0	38.4	37.6	38.0	38.4
41	Wholesale Trade - Commerce de gros											
	2003											
	Quarter 1 - Trimestre 1	35.4	35.2	35.3	35.3	35.4	35.7	36.2	35.4	35.3	35.6	35.5
	Quarter 2 - Trimestre 2	35.1	34.2	34.6	35.1	35.3	35.4	35.8	35.3	34.7	35.4	35.4
	Quarter 3 - Trimestre 3	34.1	33.0	33.5	34.1	34.1	34.4	34.9	34.6	33.7	34.2	34.6
	Quarter 4 - Trimestre 4	33.9	32.4	33.3	33.9	34.0	34.4	34.7	34.5	33.4	34.2	34.5
	Annual - Annuel	34.6	33.7	34.2	34.6	34.7	34.9	35.4	34.9	34.2	34.8	35.0
	2004											
	Quarter 1 - Trimestre 1	35.3	33.7	34.8	35.2	35.1	35.8	36.1	36.1	34.7	35.5	36.1
	Quarter 2 - Trimestre 2	35.6	33.9	35.0	35.6	35.5	35.9	36.3	36.4	35.0	35.7	36.4
	Quarter 3 - Trimestre 3	35.6	34.1	34.9	35.5	35.5	35.7	36.7	36.4	35.0	35.6	36.5
	Quarter 4 - Trimestre 4	35.6	34.3	35.1	35.5	35.3	36.0	36.2	36.1	35.1	35.7	36.1

Table 12

Quarterly and Annual Estimates of Average Weekly Hours by Enterprise Size of Employment, for Hourly Paid Employees, for Selected Industries, Canada, Provinces and Territories.

(Continued - suite)

Tableau 12

Estimations trimestrielles et annuelles des heures hebdomadaires moyennes par taille d'entreprise selon l'emploi, pour les salariés rémunérés à l'heure, pour une sélection d'industries, Canada, provinces et territoires.

NAICS 2002	Industry	Size - Taille										
		All Sizes - Toutes les tailles	0-4	5-19	20-49	50-99	100-299	300-499	500 +	0-49	50-299	300 +
SCIAN 2002	Industrie											
CANADA												
41	Wholesale Trade - Commerce de gros											
	2004											
	Annual - Annuel	35.5	34.0	34.9	35.5	35.4	35.8	36.3	36.3	35.0	35.6	36.3
	2005											
	Quarter 1 - Trimestre 1	34.0	33.0	33.7	33.8	33.7	34.1	35.0	34.3	33.6	34.0	34.5
	Quarter 2 - Trimestre 2	34.0	33.2	33.8	34.0	33.8	34.0	34.6	34.3	33.8	33.9	34.4
	Quarter 3 - Trimestre 3	33.5	32.5	33.1	33.3	33.2	33.4	34.1	34.1	33.1	33.3	34.1
	Quarter 4 - Trimestre 4	34.1	33.4	33.9	34.0	34.0	34.1	34.5	34.3	33.8	34.1	34.4
	Annual - Annuel	33.9	33.1	33.6	33.8	33.7	33.9	34.6	34.3	33.6	33.8	34.3
	2006											
	Quarter 1 - Trimestre 1	33.7	33.0	33.5	33.7	33.7	33.7	34.6	34.1	33.5	33.7	34.2
	Quarter 2 - Trimestre 2	33.4	32.5	33.2	33.3	33.3	33.2	34.4	33.9	33.1	33.2	34.0
	Quarter 3 - Trimestre 3	33.3	32.5	32.9	33.1	33.0	33.4	34.1	33.8	32.9	33.2	33.8
	Quarter 4 - Trimestre 4	32.8	32.4	32.8	32.7	32.6	32.7	33.8	33.0	32.7	32.6	33.2
	Annual - Annuel	33.3	32.6	33.1	33.2	33.1	33.3	34.2	33.7	33.1	33.2	33.8
44-45	Retail trade - Commerce de détail											
	2003											
	Quarter 1 - Trimestre 1	26.7	26.9	26.9	27.7	27.8	26.7	27.3	26.0	27.1	27.3	26.1
	Quarter 2 - Trimestre 2	27.7	27.4	27.6	28.4	29.0	27.8	27.6	27.2	27.8	28.4	27.2
	Quarter 3 - Trimestre 3	27.8	27.9	28.0	28.4	29.0	28.2	27.8	27.2	28.1	28.6	27.2
	Quarter 4 - Trimestre 4	27.4	28.1	28.0	28.1	28.4	27.8	27.4	26.5	28.0	28.1	26.5
	Annual - Annuel	27.4	27.6	27.6	28.1	28.5	27.6	27.5	26.7	27.8	28.1	26.8
	2004											
	Quarter 1 - Trimestre 1	27.1	27.1	27.2	27.5	27.7	27.4	27.2	26.6	27.3	27.6	26.6
	Quarter 2 - Trimestre 2	27.3	27.1	27.2	27.9	28.4	27.7	27.9	26.8	27.4	28.1	26.8
	Quarter 3 - Trimestre 3	27.3	27.0	27.1	27.9	28.5	28.0	27.6	27.0	27.3	28.3	27.0
	Quarter 4 - Trimestre 4	26.2	27.0	26.9	27.6	27.4	26.4	27.0	25.1	27.2	27.0	25.1
	Annual - Annuel	26.9	27.1	27.1	27.8	28.0	27.4	27.4	26.3	27.3	27.7	26.3
	2005											
	Quarter 1 - Trimestre 1	25.9	26.6	26.4	27.1	27.0	26.2	26.1	25.0	26.7	26.6	25.0
	Quarter 2 - Trimestre 2	26.6	27.2	26.9	27.6	27.6	26.9	27.5	25.7	27.2	27.3	25.8
	Quarter 3 - Trimestre 3	26.9	27.2	27.3	27.9	27.9	27.4	27.9	25.9	27.5	27.7	26.0
	Quarter 4 - Trimestre 4	26.8	27.2	27.2	27.9	27.9	27.2	27.4	25.9	27.4	27.6	26.0
	Annual - Annuel	26.5	27.1	26.9	27.6	27.6	26.9	27.2	25.6	27.2	27.3	25.7
	2006											
	Quarter 1 - Trimestre 1	26.4	26.4	26.5	27.6	27.6	26.9	27.0	25.6	26.9	27.3	25.7
	Quarter 2 - Trimestre 2	27.0	27.0	27.1	27.8	28.0	27.3	27.9	26.3	27.3	27.7	26.4
	Quarter 3 - Trimestre 3	26.9	27.1	27.0	27.9	28.0	27.4	27.4	26.2	27.3	27.8	26.2
	Quarter 4 - Trimestre 4	26.8	27.4	27.2	27.8	27.7	27.2	27.3	26.0	27.4	27.5	26.1
	Annual - Annuel	26.8	27.0	26.9	27.8	27.8	27.2	27.4	26.0	27.2	27.5	26.1
48-49	Transportation & warehousing - Transport et entreposage											
	2003											
	Quarter 1 - Trimestre 1	37.0	37.2	36.4	36.0	35.6	36.3	37.2	37.8	36.5	36.0	37.7
	Quarter 2 - Trimestre 2	36.4	36.2	35.6	35.4	35.3	35.6	36.1	37.2	35.7	35.5	37.1
	Quarter 3 - Trimestre 3	36.5	35.9	35.8	35.7	35.6	35.6	35.6	37.7	35.8	35.6	37.5
	Quarter 4 - Trimestre 4	36.2	35.3	35.0	34.9	34.7	35.0	35.6	37.9	35.0	34.9	37.7
	Annual - Annuel	36.5	36.1	35.7	35.5	35.3	35.6	36.1	37.6	35.7	35.5	37.5
	2004											
	Quarter 1 - Trimestre 1	36.2	34.8	34.6	34.4	34.2	35.1	35.4	38.2	34.6	34.7	38.0
	Quarter 2 - Trimestre 2	36.1	35.0	34.6	34.4	34.4	34.9	34.4	38.0	34.6	34.7	37.7
	Quarter 3 - Trimestre 3	37.6	36.2	36.1	35.9	36.2	36.7	36.4	39.5	36.0	36.5	39.2
	Quarter 4 - Trimestre 4	37.4	37.3	36.4	36.3	36.1	36.2	35.7	38.7	36.6	36.2	38.4
	Annual - Annuel	36.9	35.9	35.5	35.3	35.3	35.8	35.5	38.6	35.5	35.6	38.3
	2005											
	Quarter 1 - Trimestre 1	36.4	36.4	35.9	35.8	35.8	35.9	34.7	37.2	36.0	35.8	36.9
	Quarter 2 - Trimestre 2	36.7	36.4	36.2	36.0	36.3	36.2	35.0	37.5	36.2	36.2	37.2
	Quarter 3 - Trimestre 3	37.2	36.8	37.0	36.8	37.2	36.8	36.2	37.7	36.9	37.0	37.6
	Quarter 4 - Trimestre 4	37.0	35.8	36.1	36.3	36.5	36.3	35.8	38.1	36.1	36.4	37.9
	Annual - Annuel	36.8	36.4	36.3	36.2	36.4	36.3	35.4	37.6	36.3	36.3	37.4
	2006											
	Quarter 1 - Trimestre 1	37.3	35.5	36.3	36.6	37.0	37.0	36.3	38.3	36.2	37.0	38.1
	Quarter 2 - Trimestre 2	37.6	36.4	37.1	37.4	38.0	37.7	36.4	38.1	37.1	37.8	37.9
	Quarter 3 - Trimestre 3	37.0	36.8	36.9	36.9	37.1	36.9	36.0	37.3	36.8	37.0	37.2
	Quarter 4 - Trimestre 4	35.8	35.5	35.4	35.6	35.4	35.5	35.4	36.3	35.5	35.5	36.2
	Annual - Annuel	36.9	36.1	36.4	36.6	36.8	36.8	36.0	37.4	36.4	36.8	37.3
51	Information & cultural industries - Industrie de l'information et industrie culturelle											
	2003											
	Quarter 1 - Trimestre 1	30.3	27.7	27.5	28.1	28.6	28.6	29.8	31.4	27.8	28.6	31.3

Table 12

Quarterly and Annual Estimates of Average Weekly Hours by Enterprise Size of Employment, for Hourly Paid Employees, for Selected Industries, Canada, Provinces and Territories.

(Continued - suite)

Tableau 12

Estimations trimestrielles et annuelles des heures hebdomadaires moyennes par taille d'entreprise selon l'emploi, pour les salariés rémunérés à l'heure, pour une sélection d'industries, Canada, provinces et territoires.

NAICS 2002	Industry	Size - Taille										
		All Sizes - Toutes les tailles	0-4	5-19	20-49	50-99	100-299	300-499	500 +	0-49	50-299	300 +
SCIAN 2002	Industrie											
CANADA												
51	Information & cultural industries - Industrie de l'information et industrie culturelle											
	2003											
	Quarter 2 - Trimestre 2	29.5	28.1	27.7	28.0	28.4	28.9	29.1	30.2	27.9	28.7	30.1
	Quarter 3 - Trimestre 3	29.4	28.2	27.6	27.6	27.9	28.3	29.0	30.2	27.7	28.1	30.1
	Quarter 4 - Trimestre 4	29.6	26.8	26.5	27.1	27.4	27.5	27.4	30.8	26.8	27.5	30.6
	Annual - Annuel	29.7	27.7	27.3	27.7	28.1	28.3	28.9	30.6	27.6	28.2	30.5
	2004											
	Quarter 1 - Trimestre 1	30.6	25.5	27.2	28.7	29.5	28.6	28.6	31.9	27.4	29.0	31.7
	Quarter 2 - Trimestre 2	31.7	26.6	28.2	29.4	30.2	30.3	29.1	33.2	28.3	30.3	33.0
	Quarter 3 - Trimestre 3	31.5	25.1	27.3	27.7	28.7	28.5	28.7	33.8	27.0	28.6	33.4
	Quarter 4 - Trimestre 4	33.2	26.1	27.5	28.7	29.3	29.2	30.0	36.1	27.6	29.2	35.7
	Annual - Annuel	31.7	25.9	27.5	28.6	29.4	29.2	29.1	33.7	27.6	29.3	33.4
	2005											
	Quarter 1 - Trimestre 1	33.5	27.8	28.7	29.6	30.3	30.5	29.7	35.7	28.8	30.4	35.3
	Quarter 2 - Trimestre 2	34.2	29.8	30.6	31.4	32.0	32.1	31.8	35.6	30.7	32.1	35.4
	Quarter 3 - Trimestre 3	33.0	30.3	31.0	31.3	31.9	32.7	31.3	33.6	31.0	32.4	33.5
	Quarter 4 - Trimestre 4	34.1	31.8	31.6	31.9	32.8	33.3	31.5	34.9	31.8	33.1	34.8
	Annual - Annuel	33.7	30.1	30.6	31.1	31.8	32.3	31.1	34.8	30.7	32.1	34.6
	2006											
	Quarter 1 - Trimestre 1	33.3	29.6	30.6	30.9	33.1	32.2	30.6	34.2	30.5	32.6	34.0
	Quarter 2 - Trimestre 2	33.7	30.4	31.5	31.9	33.5	32.8	31.7	34.4	31.5	33.1	34.2
	Quarter 3 - Trimestre 3	34.2	30.7	32.2	32.5	33.6	33.4	33.8	34.9	32.0	33.5	34.8
	Quarter 4 - Trimestre 4	34.8	30.6	31.9	31.8	33.5	33.1	33.5	35.7	31.6	33.3	35.6
	Annual - Annuel	34.0	30.3	31.6	31.8	33.4	32.9	32.5	34.8	31.4	33.1	34.7
52	Finance & insurance - Finance et assurances											
	2003											
	Quarter 1 - Trimestre 1	26.7	27.6	27.2	26.5	26.6	27.1	28.6	26.5	27.0	26.9	26.6
	Quarter 2 - Trimestre 2	28.0	29.4	29.2	28.6	28.5	28.6	29.5	27.6	29.0	28.6	27.7
	Quarter 3 - Trimestre 3	28.6	30.2	29.9	29.1	29.1	29.3	30.1	28.1	29.7	29.2	28.2
	Quarter 4 - Trimestre 4	28.5	30.2	29.8	29.0	29.0	29.2	30.3	27.9	29.6	29.1	28.0
	Annual - Annuel	27.9	29.4	29.0	28.3	28.3	28.6	29.6	27.5	28.8	28.5	27.6
	2004											
	Quarter 1 - Trimestre 1	28.8	29.6	29.3	28.6	29.0	29.6	30.6	28.4	29.1	29.4	28.6
	Quarter 2 - Trimestre 2	27.7	26.8	26.9	26.4	26.4	27.1	27.4	28.2	26.7	26.8	28.1
	Quarter 3 - Trimestre 3	27.1	26.5	26.3	26.0	25.9	26.7	27.3	27.4	26.2	26.4	27.4
	Quarter 4 - Trimestre 4	27.0	26.2	26.1	25.8	26.2	26.7	28.2	27.3	26.0	26.5	27.4
	Annual - Annuel	27.6	27.2	27.1	26.6	26.8	27.4	28.2	27.8	26.9	27.2	27.8
	2005											
	Quarter 1 - Trimestre 1	26.2	24.6	25.2	24.7	24.9	25.8	27.0	26.6	24.9	25.4	26.6
	Quarter 2 - Trimestre 2	26.5	24.8	25.5	25.8	25.7	26.5	27.8	26.8	25.5	26.2	26.8
	Quarter 3 - Trimestre 3	28.9	26.0	27.1	28.5	28.6	29.0	30.3	29.2	27.4	28.8	29.2
	Quarter 4 - Trimestre 4	29.3	26.8	28.0	29.3	29.3	29.6	30.8	29.4	28.2	29.5	29.5
	Annual - Annuel	27.7	25.5	26.5	27.1	27.0	27.7	28.9	27.9	26.5	27.4	28.0
	2006											
	Quarter 1 - Trimestre 1	29.2	27.4	28.6	29.4	29.8	29.7	30.6	29.1	28.6	29.8	29.2
	Quarter 2 - Trimestre 2	29.9	28.7	29.7	29.8	29.8	30.2	31.1	29.9	29.5	30.0	30.0
	Quarter 3 - Trimestre 3	29.9	28.7	29.4	29.6	29.7	30.0	31.2	30.0	29.3	29.9	30.1
	Quarter 4 - Trimestre 4	29.0	27.8	28.2	28.3	28.5	29.1	29.5	29.2	28.1	28.8	29.2
	Annual - Annuel	29.5	28.2	29.0	29.3	29.4	29.8	30.6	29.6	28.9	29.6	29.6
53	Real estate & rental & leasing - Services immobiliers et services de location et de location à bail											
	2003											
	Quarter 1 - Trimestre 1	27.6	27.0	26.8	27.5	27.7	28.5	28.2	28.5	27.0	28.1	28.4
	Quarter 2 - Trimestre 2	27.8	26.9	26.8	27.9	27.9	28.7	28.0	28.9	27.1	28.3	28.8
	Quarter 3 - Trimestre 3	28.6	27.0	27.3	28.4	29.1	29.6	29.5	30.6	27.4	29.4	30.4
	Quarter 4 - Trimestre 4	28.9	28.3	27.8	29.0	29.5	29.2	30.4	29.9	28.2	29.4	30.0
	Annual - Annuel	28.2	27.2	27.2	28.2	28.5	29.0	29.0	29.5	27.4	28.8	29.4
	2004											
	Quarter 1 - Trimestre 1	30.1	29.7	28.9	29.6	30.3	30.9	31.6	31.2	29.3	30.6	31.3
	Quarter 2 - Trimestre 2	30.0	30.0	28.8	29.8	30.7	30.5	31.5	30.7	29.4	30.6	30.8
	Quarter 3 - Trimestre 3	31.9	32.0	30.6	31.8	32.3	31.9	32.5	33.0	31.3	32.1	32.9
	Quarter 4 - Trimestre 4	31.3	31.8	30.3	31.5	32.0	31.4	31.8	31.5	31.1	31.7	31.6
	Annual - Annuel	30.9	30.9	29.7	30.7	31.4	31.2	31.9	31.6	30.3	31.3	31.7
	2005											
	Quarter 1 - Trimestre 1	28.9	29.1	28.0	29.1	29.9	29.5	29.2	28.7	28.6	29.7	28.8
	Quarter 2 - Trimestre 2	28.0	27.6	27.1	27.9	28.8	29.0	31.5	27.9	27.5	28.9	28.5
	Quarter 3 - Trimestre 3	28.7	28.1	27.9	28.9	29.2	29.8	29.1	29.0	28.2	29.5	29.0
	Quarter 4 - Trimestre 4	28.7	28.3	27.9	28.7	29.0	29.9	29.6	28.9	28.3	29.5	29.0
	Annual - Annuel	28.6	28.3	27.8	28.7	29.2	29.6	29.8	28.7	28.2	29.4	28.8

Table 12
Quarterly and Annual Estimates of Average Weekly Hours by Enterprise Size of Employment, for Hourly Paid Employees, for Selected Industries, Canada, Provinces and Territories.

(Continued - suite)

Tableau 12
Estimations trimestrielles et annuelles des heures hebdomadaires moyennes par taille d'entreprise selon l'emploi, pour les salariés rémunérés à l'heure, pour une sélection d'industries, Canada, provinces et territoires.

NAICS 2002	Industry	Size - Taille										
		All Sizes - Toutes les tailles	0-4	5-19	20-49	50-99	100-299	300-499	500 +	0-49	50-299	300 +
SCIAN 2002	Industrie											
CANADA												
53	Real estate & rental & leasing - Services immobiliers et services de location et de location à bail											
	2006											
	Quarter 1 - Trimestre 1	27.8	27.4	27.0	27.9	28.3	28.9	28.8	28.2	27.3	28.6	28.3
	Quarter 2 - Trimestre 2	29.9	29.5	28.9	30.2	30.3	30.8	30.9	30.0	29.4	30.6	30.2
	Quarter 3 - Trimestre 3	30.2	30.1	29.4	30.4	30.4	30.9	31.5	30.2	29.9	30.7	30.4
	Quarter 4 - Trimestre 4	27.7	27.9	27.0	28.0	28.2	28.2	29.2	27.5	27.5	28.2	27.7
	Annual - Annuel	28.9	28.7	28.1	29.1	29.3	29.7	30.1	29.0	28.5	29.5	29.2
54	Professional, scientific & technical services - Services professionnels, scientifiques et techniques											
	2003											
	Quarter 1 - Trimestre 1	30.1	29.6	29.3	30.2	30.3	30.4	31.0	30.6	29.6	30.3	30.7
	Quarter 2 - Trimestre 2	31.7	30.7	30.8	31.8	32.4	32.4	31.9	32.6	31.0	32.4	32.5
	Quarter 3 - Trimestre 3	32.6	31.3	31.8	33.0	33.6	33.5	33.2	33.5	31.9	33.6	33.4
	Quarter 4 - Trimestre 4	32.7	31.1	32.2	33.2	33.8	33.7	33.7	33.1	32.1	33.8	33.2
	Annual - Annuel	31.8	30.7	31.0	32.1	32.5	32.5	32.5	32.4	31.1	32.5	32.5
	2004											
	Quarter 1 - Trimestre 1	33.8	32.4	33.2	34.3	34.9	35.0	35.6	34.1	33.2	35.0	34.3
	Quarter 2 - Trimestre 2	32.6	31.2	31.8	32.9	33.5	33.7	33.7	33.2	31.9	33.6	33.2
	Quarter 3 - Trimestre 3	33.5	31.6	32.7	33.8	34.6	34.8	34.2	34.2	32.6	34.7	34.2
	Quarter 4 - Trimestre 4	34.4	31.9	33.7	35.3	36.7	36.1	33.9	35.0	33.5	36.4	34.8
	Annual - Annuel	33.6	31.8	32.9	34.1	35.0	34.9	34.4	34.1	32.8	34.9	34.2
	2005											
	Quarter 1 - Trimestre 1	32.0	29.9	31.1	33.0	34.0	33.1	32.8	32.5	31.2	33.5	32.6
	Quarter 2 - Trimestre 2	31.7	30.5	31.3	32.3	33.0	32.4	31.1	32.2	31.2	32.7	32.0
	Quarter 3 - Trimestre 3	33.6	31.7	32.9	34.1	35.1	34.8	33.8	34.4	32.8	34.9	34.3
	Quarter 4 - Trimestre 4	34.6	33.1	34.0	35.3	35.9	35.8	34.6	34.8	34.0	35.9	34.8
	Annual - Annuel	33.0	31.3	32.3	33.7	34.5	34.0	33.1	33.5	32.3	34.2	33.4
	2006											
	Quarter 1 - Trimestre 1	34.5	32.5	33.8	35.3	36.1	35.8	34.2	35.2	33.7	35.9	35.0
	Quarter 2 - Trimestre 2	35.3	33.3	34.3	35.9	36.7	36.5	35.2	36.3	34.3	36.6	36.2
	Quarter 3 - Trimestre 3	35.5	33.3	34.3	36.1	36.8	36.7	35.4	36.7	34.4	36.7	36.5
	Quarter 4 - Trimestre 4	34.4	33.0	33.5	34.7	35.3	35.1	34.0	35.3	33.6	35.2	35.2
	Annual - Annuel	35.0	33.0	34.0	35.5	36.2	36.0	34.7	35.9	34.0	36.1	35.7
55	Management of companies & enterprises - Gestion de sociétés et d'entreprises											
	2003											
	Quarter 1 - Trimestre 1	33.6	34.6	34.1	34.2	33.5	33.7	32.8	32.9	34.3	33.6	32.9
	Quarter 2 - Trimestre 2	34.2	36.1	34.4	34.0	33.4	33.5	33.4	33.7	34.9	33.5	33.7
	Quarter 3 - Trimestre 3	36.1	37.6	36.5	36.4	35.9	35.5	35.3	35.6	36.9	35.6	35.6
	Quarter 4 - Trimestre 4	34.3	35.4	34.5	34.3	34.2	33.9	33.6	34.0	34.8	34.0	33.9
	Annual - Annuel	34.6	36.0	34.9	34.7	34.3	34.1	33.7	34.0	35.2	34.2	34.0
	2004											
	Quarter 1 - Trimestre 1	34.0	34.8	34.1	33.8	33.8	33.9	33.7	33.8	34.3	33.9	33.8
	Quarter 2 - Trimestre 2	32.5	33.4	32.5	32.1	32.1	32.1	32.3	32.5	32.7	32.1	32.5
	Quarter 3 - Trimestre 3	31.1	31.6	30.9	30.3	30.5	31.0	31.4	31.4	31.0	30.8	31.4
	Quarter 4 - Trimestre 4	31.2	33.6	31.2	29.9	30.0	30.0	30.9	31.4	31.7	30.0	31.3
	Annual - Annuel	32.1	33.3	32.0	31.3	31.4	31.6	31.9	32.1	32.3	31.5	32.1
	2005											
	Quarter 1 - Trimestre 1	28.8	30.5	28.7	27.6	27.2	28.1	28.8	29.1	29.1	27.7	29.1
	Quarter 2 - Trimestre 2	29.6	32.5	29.7	28.4	27.6	28.7	29.4	29.4	30.3	28.2	29.4
	Quarter 3 - Trimestre 3	29.9	31.2	29.5	28.8	28.7	29.3	29.8	30.4	29.9	29.1	30.3
	Quarter 4 - Trimestre 4	29.7	30.6	29.0	28.6	28.3	29.2	29.3	30.4	29.4	28.8	30.3
	Annual - Annuel	29.5	31.2	29.3	28.4	28.0	28.8	29.3	29.9	29.7	28.5	29.9
	2006											
	Quarter 1 - Trimestre 1	32.0	32.3	31.5	31.1	31.4	32.0	32.4	32.4	31.6	31.7	32.4
	Quarter 2 - Trimestre 2	32.0	32.6	31.5	31.1	31.3	31.5	32.1	32.4	31.8	31.4	32.4
	Quarter 3 - Trimestre 3	29.9	30.5	28.9	28.7	28.8	29.6	30.4	30.6	29.3	29.3	30.6
	Quarter 4 - Trimestre 4	28.9	30.2	28.4	28.1	27.8	29.2	28.6	29.1	28.9	28.7	29.1
	Annual - Annuel	30.7	31.4	30.0	29.7	29.7	30.5	30.8	31.2	30.4	30.2	31.2
56	Admin. & support, waste managemt. & remediation services - Services admin., soutien, gestion des déchets, assainissem.											
	2003											
	Quarter 1 - Trimestre 1	30.2	29.4	29.4	30.0	30.3	30.8	30.7	30.4	29.6	30.6	30.5
	Quarter 2 - Trimestre 2	31.6	32.3	31.8	32.0	31.7	32.0	31.4	31.1	32.0	31.9	31.2
	Quarter 3 - Trimestre 3	31.9	32.0	31.9	31.9	32.0	31.9	31.8	31.8	31.9	31.9	31.8
	Quarter 4 - Trimestre 4	31.0	30.9	30.8	31.1	30.9	31.3	31.1	30.9	30.9	31.2	31.0
	Annual - Annuel	31.2	31.2	31.1	31.3	31.3	31.5	31.3	31.1	31.2	31.4	31.1

Table 12

Quarterly and Annual Estimates of Average Weekly Hours by Enterprise Size of Employment, for Hourly Paid Employees, for Selected Industries, Canada, Provinces and Territories.

(Continued - suite)

Tableau 12

Estimations trimestrielles et annuelles des heures hebdomadaires moyennes par taille d'entreprise selon l'emploi, pour les salariés rémunérés à l'heure, pour une sélection d'industries, Canada, provinces et territoires.

NAICS 2002	Industry	Size - Taille										
		All Sizes - Toutes les tailles	0-4	5-19	20-49	50-99	100-299	300-499	500 +	0-49	50-299	300 +
SCIAN 2002	Industrie											
CANADA												
56	Admin. & support, waste managemt. & remediation services - Services admin., soutien, gestion des déchets, assainissem.											
	2004											
	Quarter 1 - Trimestre 1	31.1	30.2	29.9	30.8	31.2	31.5	31.6	31.5	30.3	31.4	31.5
	Quarter 2 - Trimestre 2	31.4	30.6	30.5	31.3	31.5	31.8	32.0	31.7	30.8	31.7	31.7
	Quarter 3 - Trimestre 3	31.2	30.6	30.7	31.1	31.2	31.5	31.4	31.4	30.8	31.4	31.4
	Quarter 4 - Trimestre 4	30.5	30.9	30.8	30.8	30.5	30.6	30.5	30.3	30.8	30.6	30.3
	Annual - Annuel	31.1	30.6	30.5	31.0	31.1	31.4	31.4	31.2	30.7	31.3	31.3
	2005											
	Quarter 1 - Trimestre 1	30.1	30.1	30.0	30.3	30.2	30.4	30.5	30.0	30.1	30.3	30.1
	Quarter 2 - Trimestre 2	30.4	30.2	30.2	30.8	30.5	30.6	30.9	30.3	30.4	30.6	30.3
	Quarter 3 - Trimestre 3	31.8	31.5	31.6	32.0	31.9	32.2	32.1	31.8	31.7	32.1	31.8
	Quarter 4 - Trimestre 4	31.9	31.8	31.8	32.1	31.9	32.2	32.0	31.7	31.9	32.1	31.7
	Annual - Annuel	31.1	31.0	31.0	31.4	31.2	31.4	31.5	31.0	31.1	31.3	31.0
	2006											
	Quarter 1 - Trimestre 1	30.4	30.5	30.4	30.6	30.5	30.6	30.7	30.2	30.5	30.6	30.3
	Quarter 2 - Trimestre 2	31.7	31.5	31.4	31.8	31.7	31.9	32.0	31.7	31.5	31.8	31.7
	Quarter 3 - Trimestre 3	31.9	32.5	32.5	32.4	31.8	32.0	32.1	31.4	32.5	31.9	31.5
	Quarter 4 - Trimestre 4	30.6	31.8	31.5	31.3	30.6	30.7	30.4	30.0	31.5	30.7	30.0
	Annual - Annuel	31.2	31.6	31.5	31.6	31.2	31.3	31.3	30.8	31.6	31.3	30.9
62	Health care & social assistance - Soins de santé et assistance sociale											
	2003											
	Quarter 1 - Trimestre 1	29.2	28.3	27.3	27.2	27.6	28.3	29.0	30.3	27.6	28.0	30.2
	Quarter 2 - Trimestre 2	29.3	28.2	27.9	28.2	28.5	29.1	29.4	30.0	28.1	28.9	29.9
	Quarter 3 - Trimestre 3	29.3	28.7	28.3	28.4	28.5	29.1	29.5	29.8	28.4	28.9	29.7
	Quarter 4 - Trimestre 4	28.8	29.1	28.2	28.2	28.2	28.9	29.1	29.0	28.4	28.6	29.1
	Annual - Annuel	29.2	28.6	27.9	28.0	28.2	28.8	29.2	29.8	28.1	28.6	29.7
	2004											
	Quarter 1 - Trimestre 1	29.4	28.9	28.5	29.0	28.4	28.7	29.2	29.9	28.8	28.6	29.8
	Quarter 2 - Trimestre 2	29.2	28.1	27.3	28.0	28.0	28.5	29.3	30.1	27.7	28.3	30.0
	Quarter 3 - Trimestre 3	29.3	28.9	28.0	28.5	28.1	28.5	29.1	29.9	28.4	28.3	29.8
	Quarter 4 - Trimestre 4	29.4	29.2	28.5	29.0	28.5	28.9	29.4	29.8	28.8	28.7	29.8
	Annual - Annuel	29.3	28.8	28.1	28.6	28.2	28.6	29.2	29.9	28.4	28.5	29.8
	2005											
	Quarter 1 - Trimestre 1	29.2	28.5	27.8	28.6	28.1	28.5	29.4	29.9	28.2	28.4	29.8
	Quarter 2 - Trimestre 2	29.0	27.8	26.9	27.6	27.2	27.8	28.6	30.0	27.4	27.6	29.9
	Quarter 3 - Trimestre 3	29.5	28.0	27.5	29.1	28.5	28.8	29.5	30.2	28.1	28.7	30.2
	Quarter 4 - Trimestre 4	29.6	28.1	27.7	28.9	28.2	28.5	29.4	30.5	28.1	28.4	30.4
	Annual - Annuel	29.3	28.1	27.5	28.6	28.0	28.4	29.2	30.2	27.9	28.3	30.1
	2006											
	Quarter 1 - Trimestre 1	29.3	28.1	27.4	28.2	27.5	27.9	29.0	30.4	27.8	27.8	30.3
	Quarter 2 - Trimestre 2	29.6	28.1	27.7	28.6	27.8	28.1	29.1	30.6	28.0	28.0	30.5
	Quarter 3 - Trimestre 3	29.3	27.3	27.0	27.8	27.1	27.6	29.1	30.6	27.3	27.4	30.5
	Quarter 4 - Trimestre 4	28.8	26.9	26.5	27.7	26.9	27.5	28.8	29.9	26.9	27.3	29.8
	Annual - Annuel	29.3	27.6	27.2	28.1	27.3	27.8	29.0	30.4	27.5	27.6	30.3
71	Arts, entertainment & recreation - Arts, spectacles et loisirs											
	2003											
	Quarter 1 - Trimestre 1	25.3	25.0	23.6	23.3	24.4	24.0	25.4	27.9	23.7	24.2	27.5
	Quarter 2 - Trimestre 2	27.2	26.5	25.3	25.3	26.4	26.8	27.8	29.9	25.5	26.6	29.6
	Quarter 3 - Trimestre 3	26.9	26.4	25.3	25.2	26.0	26.8	27.1	29.6	25.4	26.4	29.2
	Quarter 4 - Trimestre 4	23.5	22.9	20.9	20.9	21.6	22.4	23.4	27.4	21.3	22.0	26.8
	Annual - Annuel	25.8	25.1	23.8	23.8	24.8	25.2	25.9	28.7	24.0	25.0	28.2
	2004											
	Quarter 1 - Trimestre 1	23.4	23.2	21.0	20.6	21.5	21.7	22.2	26.8	21.3	21.6	26.1
	Quarter 2 - Trimestre 2	24.2	24.0	22.0	22.1	22.8	23.4	24.5	27.4	22.4	23.1	27.1
	Quarter 3 - Trimestre 3	26.1	25.6	24.3	24.3	24.6	25.3	25.8	29.5	24.5	25.0	29.0
	Quarter 4 - Trimestre 4	24.8	24.8	22.4	22.4	23.1	23.5	25.3	28.5	22.8	23.3	28.1
	Annual - Annuel	24.7	24.4	22.5	22.6	23.2	23.6	24.4	28.1	22.8	23.5	27.6
	2005											
	Quarter 1 - Trimestre 1	24.6	25.0	22.6	22.4	23.7	22.9	24.8	27.1	23.0	23.2	26.8
	Quarter 2 - Trimestre 2	23.4	23.7	20.8	20.9	22.4	23.2	25.9	26.4	21.3	22.8	26.4
	Quarter 3 - Trimestre 3	25.0	24.9	23.1	23.5	23.8	24.5	26.0	27.7	23.5	24.2	27.5
	Quarter 4 - Trimestre 4	21.3	21.8	18.2	18.2	19.5	19.9	20.5	25.5	18.8	19.7	24.9
	Annual - Annuel	23.7	23.9	21.2	21.4	22.5	22.8	24.5	26.7	21.7	22.7	26.4
	2006											
	Quarter 1 - Trimestre 1	20.0	20.4	17.2	17.2	18.4	18.0	18.4	23.6	17.8	18.2	22.8
	Quarter 2 - Trimestre 2	22.5	22.2	19.9	20.1	21.2	22.3	22.0	25.9	20.4	21.7	25.4
	Quarter 3 - Trimestre 3	24.2	24.6	22.2	22.3	22.9	24.0	24.6	27.1	22.6	23.5	26.8
	Quarter 4 - Trimestre 4	22.1	23.3	19.8	19.6	20.7	21.5	22.8	24.8	20.3	21.2	24.5
	Annual - Annuel	22.3	22.7	20.0	20.2	21.2	21.8	21.8	25.4	20.5	21.5	24.9

Table 12

Quarterly and Annual Estimates of Average Weekly Hours by Enterprise Size of Employment, for Hourly Paid Employees, for Selected Industries, Canada, Provinces and Territories.

(Continued - suite)

Tableau 12

Estimations trimestrielles et annuelles des heures hebdomadaires moyennes par taille d'entreprise selon l'emploi, pour les salariés rémunérés à l'heure, pour une sélection d'industries, Canada, provinces et territoires.

NAICS 2002	Industry	Size - Taille										
		All Sizes - Toutes les tailles	0-4	5-19	20-49	50-99	100-299	300-499	500 +	0-49	50-299	300 +
SCIAN 2002	Industrie											
CANADA												
72	Accommodation & food services - Hébergement et services de restauration											
	2003											
	Quarter 1 - Trimestre 1	23.4	23.4	22.4	22.6	23.0	24.0	25.4	25.3	22.6	23.5	25.3
	Quarter 2 - Trimestre 2	23.5	23.5	22.5	22.8	23.1	24.0	25.5	25.4	22.7	23.5	25.4
	Quarter 3 - Trimestre 3	24.9	25.6	24.0	24.2	24.7	25.4	27.3	26.6	24.2	25.0	26.7
	Quarter 4 - Trimestre 4	24.3	24.7	23.3	23.6	23.9	24.8	26.5	25.9	23.6	24.3	26.0
	Annual - Annuel	24.0	24.3	23.1	23.3	23.7	24.6	26.2	25.8	23.3	24.1	25.9
	2004											
	Quarter 1 - Trimestre 1	23.6	23.9	22.5	22.9	23.2	24.3	25.1	25.9	22.8	23.7	25.8
	Quarter 2 - Trimestre 2	24.2	24.3	23.0	23.4	23.8	25.1	27.1	26.4	23.3	24.4	26.5
	Quarter 3 - Trimestre 3	25.3	25.4	24.1	24.5	24.9	26.2	28.1	27.2	24.4	25.5	27.3
	Quarter 4 - Trimestre 4	23.6	24.3	22.5	22.8	23.3	24.2	26.0	25.6	22.8	23.7	25.7
	Annual - Annuel	24.2	24.5	23.0	23.4	23.8	25.0	26.7	26.3	23.3	24.3	26.3
	2005											
	Quarter 1 - Trimestre 1	23.7	23.8	22.3	22.8	23.1	24.5	25.8	26.2	22.7	23.7	26.1
	Quarter 2 - Trimestre 2	23.7	23.7	22.5	22.8	23.5	24.7	26.6	25.7	22.7	24.0	25.9
	Quarter 3 - Trimestre 3	24.6	24.8	23.3	23.7	24.2	25.5	27.6	26.8	23.6	24.8	26.9
	Quarter 4 - Trimestre 4	23.3	23.1	22.0	22.4	22.7	24.1	26.3	25.5	22.3	23.3	25.6
	Annual - Annuel	23.8	23.9	22.5	23.0	23.4	24.7	26.6	26.0	22.9	24.0	26.1
	2006											
	Quarter 1 - Trimestre 1	24.0	23.9	22.7	23.2	23.6	24.9	27.0	26.3	23.0	24.2	26.4
	Quarter 2 - Trimestre 2	24.5	25.0	22.9	23.3	23.9	25.5	27.8	27.4	23.3	24.6	27.5
	Quarter 3 - Trimestre 3	25.4	25.9	24.1	24.4	25.0	26.2	28.8	27.4	24.4	25.6	27.6
	Quarter 4 - Trimestre 4	25.3	26.3	24.1	24.3	24.8	25.6	28.0	27.7	24.4	25.1	27.7
	Annual - Annuel	24.8	25.2	23.4	23.8	24.3	25.6	27.9	27.2	23.8	24.9	27.3
81	Other services (except public administration) - Autres services, sauf les administrations publiques											
	2003											
	Quarter 1 - Trimestre 1	29.6	30.6	30.4	28.9	28.2	27.3	26.7	30.0	30.2	27.7	29.3
	Quarter 2 - Trimestre 2	30.7	31.6	31.4	30.0	29.4	28.6	28.3	31.2	31.2	28.9	30.6
	Quarter 3 - Trimestre 3	31.1	31.8	31.8	30.4	29.4	29.3	28.4	31.5	31.5	29.3	30.9
	Quarter 4 - Trimestre 4	30.9	32.1	31.8	30.0	29.1	28.5	28.2	30.7	31.5	28.8	30.2
	Annual - Annuel	30.6	31.5	31.3	29.8	29.0	28.4	27.9	30.8	31.1	28.7	30.2
	2004											
	Quarter 1 - Trimestre 1	31.0	32.5	32.0	30.3	29.2	28.4	26.7	31.2	31.8	28.7	30.3
	Quarter 2 - Trimestre 2	30.1	30.8	31.1	29.6	28.5	27.7	26.6	30.4	30.7	28.1	29.6
	Quarter 3 - Trimestre 3	31.8	32.2	32.4	31.5	30.5	30.1	28.6	32.2	32.2	30.3	31.6
	Quarter 4 - Trimestre 4	31.3	31.7	31.8	31.0	29.9	29.3	28.7	32.3	31.6	29.6	31.7
	Annual - Annuel	31.0	31.8	31.8	30.6	29.5	28.9	27.6	31.5	31.6	29.1	30.8
	2005											
	Quarter 1 - Trimestre 1	30.0	30.8	31.0	29.7	28.0	27.0	25.1	30.8	30.7	27.4	29.7
	Quarter 2 - Trimestre 2	29.8	31.2	30.8	29.2	27.4	26.7	26.0	30.5	30.6	27.0	29.6
	Quarter 3 - Trimestre 3	32.0	31.7	32.3	31.8	31.3	31.0	31.3	32.9	32.0	31.1	32.6
	Quarter 4 - Trimestre 4	30.5	31.1	31.5	30.1	28.5	27.9	27.6	30.9	31.1	28.2	30.2
	Annual - Annuel	30.6	31.2	31.4	30.3	28.9	28.2	27.6	31.3	31.1	28.5	30.6
	2006											
	Quarter 1 - Trimestre 1	30.1	30.7	30.8	30.0	28.5	27.2	27.3	31.2	30.6	27.8	30.4
	Quarter 2 - Trimestre 2	29.9	31.1	30.8	29.5	28.0	26.5	26.8	30.5	30.6	27.2	29.8
	Quarter 3 - Trimestre 3	30.9	31.2	31.6	30.9	29.6	28.8	26.7	31.9	31.3	29.2	31.0
	Quarter 4 - Trimestre 4	30.2	30.9	30.8	29.9	28.7	27.7	26.7	31.4	30.6	28.1	30.6
	Annual - Annuel	30.3	31.0	31.0	30.1	28.7	27.5	26.9	31.2	30.8	28.0	30.4
11-91N	Industrial aggregate (excluding unclassified) - Ensemble des industries sauf les entreprises non classifiées											
	2003											
	Quarter 1 - Trimestre 1	31.5	30.6	29.7	30.3	31.0	32.1	32.9	32.5	30.1	31.6	32.6
	Quarter 2 - Trimestre 2	31.9	31.0	30.3	30.8	31.5	32.6	33.3	32.8	30.6	32.1	32.9
	Quarter 3 - Trimestre 3	32.2	31.7	31.0	31.3	31.9	32.9	33.5	32.9	31.2	32.5	33.0
	Quarter 4 - Trimestre 4	31.7	31.2	30.4	30.8	31.3	32.5	33.1	32.4	30.7	32.0	32.4
	Annual - Annuel	31.8	31.1	30.4	30.8	31.5	32.5	33.2	32.6	30.7	32.1	32.7
	2004											
	Quarter 1 - Trimestre 1	31.7	31.0	30.0	30.5	31.1	32.5	33.0	32.7	30.4	31.9	32.8
	Quarter 2 - Trimestre 2	31.7	30.8	30.0	30.7	31.3	32.5	33.2	32.7	30.4	32.0	32.7
	Quarter 3 - Trimestre 3	32.1	31.5	30.7	31.3	31.8	33.0	33.5	32.8	31.1	32.5	32.9
	Quarter 4 - Trimestre 4	31.6	31.5	30.4	30.9	31.3	32.4	33.0	32.1	30.8	31.9	32.2
	Annual - Annuel	31.8	31.2	30.3	30.9	31.4	32.6	33.2	32.6	30.7	32.1	32.6
	2005											
	Quarter 1 - Trimestre 1	31.2	30.6	29.7	30.4	30.9	32.1	32.8	31.8	30.1	31.5	31.9
	Quarter 2 - Trimestre 2	31.3	30.7	29.8	30.4	30.8	32.0	32.9	32.0	30.2	31.5	32.1
	Quarter 3 - Trimestre 3	31.9	31.4	30.6	31.2	31.6	32.9	33.6	32.5	31.0	32.3	32.6
	Quarter 4 - Trimestre 4	31.6	31.0	30.2	30.8	31.1	32.3	32.9	32.3	30.6	31.8	32.3

Table 12

Quarterly and Annual Estimates of Average Weekly Hours by Enterprise Size of Employment, for Hourly Paid Employees, for Selected Industries, Canada, Provinces and Territories.

(Continued - suite)

Tableau 12

Estimations trimestrielles et annuelles des heures hebdomadaires moyennes par taille d'entreprise selon l'emploi, pour les salariés rémunérés à l'heure, pour une sélection d'industries, Canada, provinces et territoires.

NAICS 2002	Industry	Size - Taille										
		All Sizes - Toutes les tailles	0-4	5-19	20-49	50-99	100-299	300-499	500 +	0-49	50-299	300 +
SCIAN 2002	Industrie											
CANADA												
11-91N Industrial aggregate (excluding unclassified) - Ensemble des industries sauf les entreprises non classifiées												
	2005											
	Annual - Annuel	31.5	30.9	30.1	30.7	31.1	32.3	33.0	32.1	30.5	31.8	32.2
	2006											
	Quarter 1 - Trimestre 1	31.3	30.7	29.8	30.6	30.9	32.0	32.7	32.0	30.3	31.5	32.1
	Quarter 2 - Trimestre 2	31.7	31.5	30.3	30.8	31.1	32.3	33.3	32.4	30.7	31.8	32.5
	Quarter 3 - Trimestre 3	32.0	31.8	30.8	31.2	31.5	32.6	33.7	32.5	31.1	32.2	32.6
	Quarter 4 - Trimestre 4	31.4	31.2	30.3	30.8	31.0	32.0	33.0	31.9	30.6	31.6	32.0
	Annual - Annuel	31.6	31.3	30.3	30.9	31.2	32.3	33.2	32.2	30.7	31.8	32.3
NEWFOUNDLAND AND LABRADOR - TERRE-NEUVE ET LABRADOR												
23	Construction - Construction											
	2003											
	Quarter 1 - Trimestre 1	35.4	34.4	35.3	36.1	32.5	40.9	35.1	36.3	38.6
	Quarter 2 - Trimestre 2	34.5	33.3	34.1	35.3	35.0	38.4	34.1	36.6	37.2
	Quarter 3 - Trimestre 3	36.6	35.6	36.1	37.2	37.2	37.8	36.3	37.5	41.0
	Quarter 4 - Trimestre 4	34.6	33.1	34.3	35.6	35.2	35.9	34.2	35.6	38.6
	Annual - Annuel	35.4	34.1	35.0	36.2	35.4	37.9	35.0	36.6	38.9
	2004											
	Quarter 1 - Trimestre 1	34.4	33.1	33.7	35.4	33.8	35.9	38.0
	Quarter 2 - Trimestre 2	34.4	32.8	33.7	35.5	33.8	36.7	38.8
	Quarter 3 - Trimestre 3	35.3	33.1	34.2	36.5	34.4	39.1	39.4
	Quarter 4 - Trimestre 4	35.1	32.7	34.0	36.0	34.1	39.7	36.6
	Annual - Annuel	34.9	32.9	33.9	36.0	34.1	38.2	38.0
	2005											
	Quarter 1 - Trimestre 1	34.4	31.6	33.0	34.9	32.9	38.8	39.3
	Quarter 2 - Trimestre 2	35.0	32.6	33.6	35.7	33.7	38.9	39.1
	Quarter 3 - Trimestre 3	36.0	33.7	34.5	36.2	34.7	40.1	38.8
	Quarter 4 - Trimestre 4	35.3	33.0	34.2	35.7	34.3	38.8	39.5
	Annual - Annuel	35.3	32.8	33.9	35.7	34.0	39.3	39.2
	2006											
	Quarter 1 - Trimestre 1	35.2	33.1	34.2	35.7	34.1	39.5	39.0
	Quarter 2 - Trimestre 2	36.1	33.9	35.1	37.0	35.1	40.3	38.5
	Quarter 3 - Trimestre 3	37.2	35.3	36.2	38.5	36.6	39.5	42.2
	Quarter 4 - Trimestre 4	36.4	34.3	35.8	38.0	35.9	37.6	42.7
	Annual - Annuel	36.4	34.2	35.5	37.5	35.6	39.1	40.1
31-33	Manufacturing - Fabrication											
	2003											
	Quarter 1 - Trimestre 1	37.5	37.2	37.0	37.9	37.4	35.2	38.1
	Quarter 2 - Trimestre 2	38.9	38.0	37.2	38.2	37.7	39.2	39.0
	Quarter 3 - Trimestre 3	38.1	36.6	37.0	37.8	37.3	38.5	38.2
	Quarter 4 - Trimestre 4	36.3	36.8	36.6	37.3	36.9	35.6	36.3
	Annual - Annuel	37.7	37.2	36.9	37.8	37.3	37.6	37.9
	2004											
	Quarter 1 - Trimestre 1	36.5	37.0	36.3	36.2	35.6	32.9	36.3	33.9	37.3
	Quarter 2 - Trimestre 2	37.7	35.9	36.6	38.1	36.6	38.5	37.0	37.9	37.9
	Quarter 3 - Trimestre 3	37.1	36.1	36.3	37.5	36.9	36.5	36.7	36.6	37.4
	Quarter 4 - Trimestre 4	37.6	36.2	36.3	37.0	37.3	37.0	36.5	37.1	38.1
	Annual - Annuel	37.3	36.3	36.4	37.2	36.7	36.6	36.7	36.6	37.7
	2005											
	Quarter 1 - Trimestre 1	37.6	37.5	35.9	35.8	36.1	33.8	38.7
	Quarter 2 - Trimestre 2	38.7	36.1	36.3	37.1	36.6	38.7	39.3
	Quarter 3 - Trimestre 3	38.6	37.2	36.7	37.8	37.2	38.2	39.2
	Quarter 4 - Trimestre 4	38.2	36.6	36.8	37.4	37.0	37.4	39.2
	Annual - Annuel	38.4	36.9	36.4	37.2	36.8	37.7	39.1
	2006											
	Quarter 1 - Trimestre 1	36.9	35.8	36.0	35.8	35.8	34.5	35.9	35.0	37.7
	Quarter 2 - Trimestre 2	36.0	36.4	36.5	35.8	35.3	33.7	36.2	34.1	36.6
	Quarter 3 - Trimestre 3	37.6	36.7	36.9	37.0	38.2	37.2	36.9	37.5	37.9
	Quarter 4 - Trimestre 4	37.7	36.5	37.0	37.0	38.0	36.0	37.0	36.6	38.5
	Annual - Annuel	37.1	36.4	36.6	36.5	37.1	35.7	36.5	36.1	37.6
41	Wholesale Trade - Commerce de gros											
	2003											
	Quarter 1 - Trimestre 1	33.9	34.1	34.3	33.4	33.7	34.8	33.9	34.2	33.7
	Quarter 2 - Trimestre 2	33.6	32.9	33.5	34.5	33.2	33.5	33.7	33.4	33.6
	Quarter 3 - Trimestre 3	32.7	31.8	32.6	33.6	31.8	33.0	32.8	32.5	32.7

Table 12

Quarterly and Annual Estimates of Average Weekly Hours by Enterprise Size of Employment, for Hourly Paid Employees, for Selected Industries, Canada, Provinces and Territories.

(Continued - suite)

Tableau 12

Estimations trimestrielles et annuelles des heures hebdomadaires moyennes par taille d'entreprise selon l'emploi, pour les salariés rémunérés à l'heure, pour une sélection d'industries, Canada, provinces et territoires.

NAICS 2002	Industry	Size - Taille										
		All Sizes - Toutes les tailles	0-4	5-19	20-49	50-99	100-299	300-499	500 +	0-49	50-299	300 +
NEWFOUNDLAND AND LABRADOR - TERRE-NEUVE ET LABRADOR												
41	Wholesale Trade - Commerce de gros											
	2003											
	Quarter 4 - Trimestre 4	32.5	31.2	32.6	31.8	32.3	34.7	32.0	33.2	32.9
	Annual - Annuel	33.2	32.5	33.2	33.4	32.7	33.7	33.1	33.2	33.2
	2004											
	Quarter 1 - Trimestre 1	34.4	33.2	33.9	33.9	34.7	37.6	33.7	35.4	35.2
	Quarter 2 - Trimestre 2	34.5	33.1	34.3	35.0	34.7	35.4	34.3	35.0	34.6
	Quarter 3 - Trimestre 3	34.1	32.8	33.7	33.5	35.1	37.1	33.5	36.0	34.1
	Quarter 4 - Trimestre 4	33.7	32.5	33.6	33.4	34.1	35.1	33.3	34.4	33.9
	Annual - Annuel	34.2	32.9	33.8	33.9	34.7	36.1	33.7	35.2	34.4
	2005											
	Quarter 1 - Trimestre 1	32.1	31.4	32.1	31.9	33.0	34.9	37.6	31.3	31.9	33.5	31.9
	Quarter 2 - Trimestre 2	34.0	33.1	33.9	33.9	34.3	36.4	38.3	33.1	33.7	35.5	33.6
	Quarter 3 - Trimestre 3	34.2	32.8	33.6	34.3	34.8	35.3	37.5	34.4	33.7	35.0	34.7
	Quarter 4 - Trimestre 4	34.2	33.6	34.0	34.2	34.8	35.7	37.1	33.9	33.9	35.0	34.2
	Annual - Annuel	33.7	32.7	33.4	33.7	34.3	35.8	37.7	33.2	33.3	34.9	33.6
	2006											
	Quarter 1 - Trimestre 1	34.5	33.9	34.0	34.4	34.6	37.0	34.1	35.2	34.9
	Quarter 2 - Trimestre 2	34.0	33.2	33.5	34.0	33.9	35.7	33.6	34.9	34.2
	Quarter 3 - Trimestre 3	33.5	32.7	32.9	33.3	33.2	34.6	33.0	34.1	34.2
	Quarter 4 - Trimestre 4	33.8	33.2	33.5	33.2	34.3	34.3	33.3	34.3	34.4
	Annual - Annuel	34.0	33.3	33.4	33.7	34.0	35.1	33.5	34.6	34.5
44-45	Retail trade - Commerce de détail											
	2003											
	Quarter 1 - Trimestre 1	26.3	27.0	27.3	27.0	26.8	28.1	27.1	27.5	25.0
	Quarter 2 - Trimestre 2	27.8	27.8	28.1	28.4	29.3	29.6	28.1	29.5	26.7
	Quarter 3 - Trimestre 3	28.2	28.0	28.6	28.5	30.2	31.6	28.4	30.9	26.9
	Quarter 4 - Trimestre 4	27.6	28.0	28.3	28.3	29.1	29.7	28.2	29.4	26.3
	Annual - Annuel	27.5	27.7	28.1	28.1	28.8	29.7	28.0	29.2	26.2
	2004											
	Quarter 1 - Trimestre 1	27.6	27.1	27.5	28.1	28.9	30.7	27.5	29.8	26.8
	Quarter 2 - Trimestre 2	27.7	27.3	27.6	28.4	31.0	30.1	27.8	30.5	26.8
	Quarter 3 - Trimestre 3	27.7	27.2	27.6	28.3	31.4	29.7	27.7	30.4	26.9
	Quarter 4 - Trimestre 4	25.8	26.8	26.8	27.9	27.6	26.6	27.1	27.0	24.0
	Annual - Annuel	27.1	27.1	27.4	28.2	29.6	29.1	27.5	29.3	26.0
	2005											
	Quarter 1 - Trimestre 1	25.2	26.1	26.4	26.5	26.0	26.7	26.3	26.4	23.7
	Quarter 2 - Trimestre 2	26.3	26.9	27.2	27.7	28.0	28.2	27.3	28.1	24.7
	Quarter 3 - Trimestre 3	26.8	27.2	27.6	28.0	29.1	27.6	27.6	28.3	25.5
	Quarter 4 - Trimestre 4	26.6	27.0	27.1	28.1	29.1	28.1	27.3	28.6	25.2
	Annual - Annuel	26.2	26.8	27.1	27.6	28.0	27.7	27.2	27.9	24.7
	2006											
	Quarter 1 - Trimestre 1	26.3	26.2	26.8	27.5	28.9	26.9	26.8	27.7	25.5
	Quarter 2 - Trimestre 2	27.0	27.4	27.5	28.2	29.0	26.2	27.6	27.5	26.2
	Quarter 3 - Trimestre 3	26.9	27.4	27.6	28.3	28.0	26.2	27.8	27.0	25.9
	Quarter 4 - Trimestre 4	26.7	27.3	27.5	28.6	27.9	25.3	27.8	26.5	25.7
	Annual - Annuel	26.7	27.1	27.4	28.2	28.4	26.1	27.5	27.2	25.8
48-49	Transportation & warehousing - Transport et entreposage											
	2003											
	Quarter 1 - Trimestre 1	36.2	35.6	34.5	34.7	34.9	38.3	36.6
	Quarter 2 - Trimestre 2	35.6	34.1	33.3	35.4	34.1	37.0	36.7
	Quarter 3 - Trimestre 3	35.4	33.4	33.1	35.2	33.7	35.0	37.6
	Quarter 4 - Trimestre 4	35.0	32.9	30.2	31.9	31.4	37.4	37.8
	Annual - Annuel	35.5	33.9	32.7	34.3	33.4	36.8	37.2
	2004											
	Quarter 1 - Trimestre 1	35.4	30.8	28.4	32.6	30.3	40.7	38.9
	Quarter 2 - Trimestre 2	35.2	32.1	29.2	31.6	30.7	37.0	39.6
	Quarter 3 - Trimestre 3	36.9	32.6	32.9	34.0	33.1	37.9	40.3
	Quarter 4 - Trimestre 4	35.7	33.5	30.0	32.1	31.5	37.5	39.3
	Annual - Annuel	35.9	32.3	30.2	32.6	31.5	38.1	39.6
	2005											
	Quarter 1 - Trimestre 1	34.9	33.1	29.0	32.3	31.2	39.5	37.4
	Quarter 2 - Trimestre 2	36.2	33.8	31.2	32.9	32.4	39.8	38.6
	Quarter 3 - Trimestre 3	37.6	34.5	34.0	34.7	34.3	40.2	39.7
	Quarter 4 - Trimestre 4	37.1	33.5	30.8	33.5	32.3	40.6	40.3
	Annual - Annuel	36.5	33.8	31.3	33.3	32.6	40.0	39.0
	2006											
	Quarter 1 - Trimestre 1	36.7	32.8	30.9	34.1	32.5	39.7	40.1
	Quarter 2 - Trimestre 2	37.3	34.1	31.9	34.5	33.3	41.0	40.0

Table 12

Quarterly and Annual Estimates of Average Weekly Hours by Enterprise Size of Employment, for Hourly Paid Employees, for Selected Industries, Canada, Provinces and Territories.

(Continued - suite)

Tableau 12

Estimations trimestrielles et annuelles des heures hebdomadaires moyennes par taille d'entreprise selon l'emploi, pour les salariés rémunérés à l'heure, pour une sélection d'industries, Canada, provinces et territoires.

NAICS 2002	Industry	Size - Taille										
		All Sizes - Toutes les tailles	0-4	5-19	20-49	50-99	100-299	300-499	500 +	0-49	50-299	300 +
SCIAN 2002	Industrie											
NEWFOUNDLAND AND LABRADOR - TERRE-NEUVE ET LABRADOR												
48-49 Transportation & warehousing - Transport et entreposage												
	2006											
	Quarter 3 - Trimestre 3	38.1	36.1	34.3	35.2	35.1	41.1	39.4
	Quarter 4 - Trimestre 4	36.6	33.9	31.0	32.5	32.2	40.7	38.8
	Annual - Annuel	37.2	34.4	32.1	34.0	33.3	40.7	39.5
51 Information & cultural industries - Industrie de l'information et industrie culturelle												
	2003											
	Quarter 1 - Trimestre 1	32.6	33.4
	Quarter 2 - Trimestre 2	32.8	33.3
	Quarter 3 - Trimestre 3	33.3	34.0
	Quarter 4 - Trimestre 4	32.6	35.2
	Annual - Annuel	32.8	34.0
	2004											
	Quarter 1 - Trimestre 1	32.7	35.1
	Quarter 2 - Trimestre 2	30.6	35.3
	Quarter 3 - Trimestre 3	31.9	36.2
	Quarter 4 - Trimestre 4	33.7	37.3
	Annual - Annuel	32.4	36.1
	2005											
	Quarter 1 - Trimestre 1	32.3	35.0
	Quarter 2 - Trimestre 2	33.0	34.5
	Quarter 3 - Trimestre 3	34.0	35.4
	Quarter 4 - Trimestre 4	36.0	36.9
	Annual - Annuel	34.1	35.6
	2006											
	Quarter 1 - Trimestre 1	34.3	34.8
	Quarter 2 - Trimestre 2	34.5	34.6
	Quarter 3 - Trimestre 3	33.3	33.6
	Quarter 4 - Trimestre 4	33.8	34.0
	Annual - Annuel	34.0	34.2
52 Finance & insurance - Finance et assurances												
	2003											
	Quarter 1 - Trimestre 1	25.3	..	25.4	25.0
	Quarter 2 - Trimestre 2	27.3	..	27.9	27.0
	Quarter 3 - Trimestre 3	27.9	..	29.0	27.6
	Quarter 4 - Trimestre 4	27.6	..	29.0	27.2
	Annual - Annuel	27.1	..	27.9	26.7
	2004											
	Quarter 1 - Trimestre 1	28.8	30.4	29.2	29.0	29.5	29.4	..	28.7
	Quarter 2 - Trimestre 2	27.6	27.5	26.7	27.4	27.0	27.9	..	27.6
	Quarter 3 - Trimestre 3	26.7	26.8	25.9	27.3	26.4	27.7	..	26.6
	Quarter 4 - Trimestre 4	25.5	25.8	24.6	26.1	25.3	25.9	..	25.6
	Annual - Annuel	27.1	27.5	26.5	27.5	27.0	27.6	..	27.0
	2005											
	Quarter 1 - Trimestre 1	23.3	25.0	23.3	24.8	24.1	25.2	..	23.0
	Quarter 2 - Trimestre 2	27.1	26.5	26.0	26.4	26.2	26.6	..	27.3
	Quarter 3 - Trimestre 3	31.8	27.6	29.4	28.8	28.8	28.8	..	32.6
	Quarter 4 - Trimestre 4	31.8	27.9	28.7	29.0	28.5	28.0	..	32.7
	Annual - Annuel	28.4	26.7	26.9	27.1	26.9	27.2	..	28.8
	2006											
	Quarter 1 - Trimestre 1	30.6	..	28.7	31.3
	Quarter 2 - Trimestre 2	29.7	..	28.5	30.1
	Quarter 3 - Trimestre 3	29.8	..	28.5	30.3
	Quarter 4 - Trimestre 4	28.7	..	27.5	29.3
	Annual - Annuel	29.7	..	28.3	30.2
53 Real estate & rental & leasing - Services immobiliers et services de location et de location à bail												
	2003											
	Quarter 1 - Trimestre 1	26.5	25.4	26.6	26.1	26.0
	Quarter 2 - Trimestre 2	26.4	25.6	25.8	26.8	25.9
	Quarter 3 - Trimestre 3	27.9	26.5	27.8	28.6	27.5
	Quarter 4 - Trimestre 4	28.2	27.6	27.5	29.0	27.9
	Annual - Annuel	27.2	26.2	26.9	27.7	26.8
	2004											
	Quarter 1 - Trimestre 1	29.2	28.5	28.4	29.1	28.6
	Quarter 2 - Trimestre 2	30.3	30.4	28.4	29.3	29.4

Table 12

Quarterly and Annual Estimates of Average Weekly Hours by Enterprise Size of Employment, for Hourly Paid Employees, for Selected Industries, Canada, Provinces and Territories.

(Continued - suite)

Tableau 12

Estimations trimestrielles et annuelles des heures hebdomadaires moyennes par taille d'entreprise selon l'emploi, pour les salariés rémunérés à l'heure, pour une sélection d'industries, Canada, provinces et territoires.

NAICS 2002	Industry	Size - Taille										
		All Sizes - Toutes les tailles	0-4	5-19	20-49	50-99	100-299	300-499	500 +	0-49	50-299	300 +
SCIAN 2002	Industrie											
NEWFOUNDLAND AND LABRADOR - TERRE-NEUVE ET LABRADOR												
53	Real estate & rental & leasing - Services immobiliers et services de location et de location à bail											
	2004											
	Quarter 3 - Trimestre 3	33.4	33.5	31.6	31.1	32.2
	Quarter 4 - Trimestre 4	31.3	31.4	30.3	30.1	30.6
	Annual - Annuel	31.0	31.0	29.8	30.0	30.2
	2005											
	Quarter 1 - Trimestre 1	27.8	27.3	26.5	28.3	27.2
	Quarter 2 - Trimestre 2	27.7	26.6	26.7	28.7	27.3
	Quarter 3 - Trimestre 3	29.0	27.4	29.2	30.0	28.8
	Quarter 4 - Trimestre 4	29.2	27.8	29.0	30.6	28.9
	Annual - Annuel	28.5	27.3	27.9	29.5	28.1
	2006											
	Quarter 1 - Trimestre 1	27.7	26.5	27.4	29.5	27.5
	Quarter 2 - Trimestre 2	30.0	28.9	29.4	30.9	29.7
	Quarter 3 - Trimestre 3	31.2	30.1	31.2	32.6	31.2
	Quarter 4 - Trimestre 4	28.7	27.6	28.7	29.7	28.6
	Annual - Annuel	29.4	28.3	29.3	30.7	29.3
54	Professional, scientific & technical services - Services professionnels, scientifiques et techniques											
	2003											
	Quarter 1 - Trimestre 1	30.1	28.8	28.8	29.9	31.1	29.5	29.1	30.2	31.9
	Quarter 2 - Trimestre 2	30.9	30.1	30.1	30.8	31.8	30.6	30.3	31.0	32.0
	Quarter 3 - Trimestre 3	31.4	30.3	30.9	32.0	32.9	30.4	31.0	31.6	32.1
	Quarter 4 - Trimestre 4	32.1	31.1	32.5	32.0	33.8	31.4	32.0	32.8	31.7
	Annual - Annuel	31.1	30.0	30.6	31.2	32.6	30.4	30.6	31.5	31.9
	2004											
	Quarter 1 - Trimestre 1	32.9	32.4	32.4	32.5	36.1	31.8	32.4	34.4	33.3
	Quarter 2 - Trimestre 2	32.3	32.0	31.5	32.5	33.5	31.9	31.9	32.9	33.4
	Quarter 3 - Trimestre 3	32.2	31.4	31.8	32.3	33.5	32.6	31.9	33.1	32.8
	Quarter 4 - Trimestre 4	32.2	31.2	31.8	32.2	33.7	32.3	31.8	33.1	32.8
	Annual - Annuel	32.4	31.8	31.8	32.4	34.2	32.2	32.0	33.4	33.1
	2005											
	Quarter 1 - Trimestre 1	29.9	29.1	29.4	29.8	32.5	29.2	29.4	30.9	30.9
	Quarter 2 - Trimestre 2	31.3	31.3	31.2	31.1	33.2	30.2	31.2	31.7	31.5
	Quarter 3 - Trimestre 3	32.8	31.5	32.9	32.5	34.8	32.5	32.4	33.8	33.0
	Quarter 4 - Trimestre 4	33.5	32.0	34.0	32.9	35.5	33.3	33.2	34.3	33.8
	Annual - Annuel	31.9	31.0	31.9	31.5	34.1	31.5	31.6	32.8	32.3
	2006											
	Quarter 1 - Trimestre 1	33.1	31.9	33.5	32.5	34.1	33.0	32.8	33.5	33.8
	Quarter 2 - Trimestre 2	33.1	32.0	32.9	32.7	35.8	33.1	32.6	34.1	34.0
	Quarter 3 - Trimestre 3	34.1	33.0	34.0	33.4	35.2	34.3	33.6	34.7	35.2
	Quarter 4 - Trimestre 4	33.8	32.9	34.0	33.0	34.0	35.0	33.4	34.5	34.3
	Annual - Annuel	33.5	32.5	33.6	32.9	34.8	33.8	33.1	34.2	34.4
56	Admin. & support, waste managemt. & remediation services - Services admin., soutien, gestion des déchets, assainissem.											
	2003											
	Quarter 1 - Trimestre 1	29.7	28.2	28.9	30.0	29.2	28.4	31.7
	Quarter 2 - Trimestre 2	31.6	31.1	31.0	32.0	31.4	30.5	33.1
	Quarter 3 - Trimestre 3	32.0	32.4	30.5	33.0	31.9	30.8	33.4
	Quarter 4 - Trimestre 4	31.0	29.8	29.3	31.3	30.2	30.3	32.8
	Annual - Annuel	31.2	30.5	30.0	31.7	30.8	30.1	32.8
	2004											
	Quarter 1 - Trimestre 1	31.4	..	28.4	30.6	30.8	..
	Quarter 2 - Trimestre 2	31.5	..	30.0	30.5	31.1	..
	Quarter 3 - Trimestre 3	30.8	..	29.7	30.8	30.8	..
	Quarter 4 - Trimestre 4	30.0	..	29.8	30.0	29.5	..
	Annual - Annuel	31.0	..	29.5	30.5	30.6	..
	2005											
	Quarter 1 - Trimestre 1	30.3	28.2	28.6	29.7	28.9
	Quarter 2 - Trimestre 2	30.3	29.2	28.9	30.3	29.5
	Quarter 3 - Trimestre 3	31.4	30.1	30.6	31.5	30.8
	Quarter 4 - Trimestre 4	31.5	30.3	29.8	31.5	30.5
	Annual - Annuel	30.9	29.5	29.6	30.8	30.0
	2006											
	Quarter 1 - Trimestre 1	30.3	29.7	29.7	30.2	29.9
	Quarter 2 - Trimestre 2	31.1	30.5	30.3	30.9	30.5
	Quarter 3 - Trimestre 3	32.2	31.4	31.6	32.0	31.7
	Quarter 4 - Trimestre 4	31.5	30.9	30.1	31.4	30.8

Table 12

Quarterly and Annual Estimates of Average Weekly Hours by Enterprise Size of Employment, for Hourly Paid Employees, for Selected Industries, Canada, Provinces and Territories.

(Continued - suite)

Tableau 12

Estimations trimestrielles et annuelles des heures hebdomadaires moyennes par taille d'entreprise selon l'emploi, pour les salariés rémunérés à l'heure, pour une sélection d'industries, Canada, provinces et territoires.

NAICS 2002	Industry	Size - Taille										
		All Sizes - Toutes les tailles	0-4	5-19	20-49	50-99	100-299	300-499	500 +	0-49	50-299	300 +
SCIAN 2002	Industrie											
NEWFOUNDLAND AND LABRADOR - TERRE-NEUVE ET LABRADOR												
56	Admin. & support, waste managemt. & remediation services - Services admin., soutien, gestion des déchets, assainissem.											
	2006											
	Annual - Annuel	31.3	30.7	30.5	31.2	30.8
62	Health care & social assistance - Soins de santé et assistance sociale											
	2003											
	Quarter 1 - Trimestre 1	31.7	26.2	27.7	26.6	28.0	28.6	26.8	28.5	33.3
	Quarter 2 - Trimestre 2	31.1	26.4	28.5	28.0	28.8	29.0	27.5	28.9	32.3
	Quarter 3 - Trimestre 3	29.6	26.3	27.7	27.3	27.1	29.1	27.0	28.7	30.4
	Quarter 4 - Trimestre 4	28.3	26.0	27.1	26.4	27.5	28.3	26.5	28.1	28.8
	Annual - Annuel	30.2	26.2	27.8	27.1	27.9	28.8	27.0	28.5	31.2
	2004											
	Quarter 1 - Trimestre 1	29.4	26.7	27.4	26.5	28.2	28.3	26.9	28.3	30.1
	Quarter 2 - Trimestre 2	30.0	25.3	26.4	25.7	27.0	28.2	25.8	27.9	31.3
	Quarter 3 - Trimestre 3	30.1	26.3	27.3	26.4	28.1	29.1	26.7	28.9	31.2
	Quarter 4 - Trimestre 4	29.0	26.7	28.0	27.1	27.9	29.4	27.3	29.2	29.4
	Annual - Annuel	29.6	26.3	27.3	26.4	27.8	28.8	26.7	28.6	30.5
	2005											
	Quarter 1 - Trimestre 1	28.7	25.7	27.0	26.3	26.3	28.1	26.3	27.8	29.4
	Quarter 2 - Trimestre 2	28.3	24.9	26.0	25.1	26.0	26.8	25.4	26.6	29.2
	Quarter 3 - Trimestre 3	29.5	25.6	26.7	26.6	25.3	26.9	26.2	26.5	30.7
	Quarter 4 - Trimestre 4	29.3	26.0	26.7	26.5	25.8	26.8	26.4	26.5	30.4
	Annual - Annuel	28.9	25.6	26.6	26.1	25.8	27.2	26.1	26.9	29.9
	2006											
	Quarter 1 - Trimestre 1	29.3	25.3	26.1	25.4	24.9	26.0	25.7	25.7	30.7
	Quarter 2 - Trimestre 2	29.2	25.5	26.7	26.1	25.2	25.8	26.1	25.7	30.5
	Quarter 3 - Trimestre 3	28.3	24.2	25.4	25.3	24.1	23.9	24.9	24.0	29.7
	Quarter 4 - Trimestre 4	27.5	23.7	24.7	25.2	24.4	23.0	24.4	23.4	28.8
	Annual - Annuel	28.6	24.7	25.7	25.5	24.6	24.7	25.2	24.7	29.9
71	Arts, entertainment & recreation - Arts, spectacles et loisirs											
	2003											
	Quarter 1 - Trimestre 1	19.0	..	19.5	17.8
	Quarter 2 - Trimestre 2	20.6	..	20.8	20.4
	Quarter 3 - Trimestre 3	21.4	..	20.9	21.3
	Quarter 4 - Trimestre 4	17.0	..	16.8	17.1
	Annual - Annuel	19.6	..	19.5	19.5
	2004											
	Quarter 1 - Trimestre 1	16.9	..	16.7	16.8
	Quarter 2 - Trimestre 2	18.0	..	17.5	18.4
	Quarter 3 - Trimestre 3	19.6	..	19.5	19.8
	Quarter 4 - Trimestre 4	18.0	..	18.3	16.2
	Annual - Annuel	18.3	..	18.1	18.4
	2005											
	Quarter 1 - Trimestre 1	17.2	17.9	17.4	15.3	17.1
	Quarter 2 - Trimestre 2	16.1	16.7	15.8	14.5	15.8
	Quarter 3 - Trimestre 3	18.5	18.4	18.4	18.6	18.5
	Quarter 4 - Trimestre 4	14.9	15.5	14.7	14.4	14.9
	Annual - Annuel	16.8	17.3	16.7	16.3	16.8
	2006											
	Quarter 1 - Trimestre 1	14.1	14.8	13.5	10.9	13.5
	Quarter 2 - Trimestre 2	16.8	17.1	16.0	16.6	16.4
	Quarter 3 - Trimestre 3	18.8	18.5	17.9	20.5	18.7
	Quarter 4 - Trimestre 4	16.5	16.8	15.6	17.6	16.2
	Annual - Annuel	16.8	17.0	16.0	17.6	16.5
72	Accommodation & food services - Hébergement et services de restauration											
	2003											
	Quarter 1 - Trimestre 1	22.6	22.1	21.6	22.0	21.8
	Quarter 2 - Trimestre 2	22.3	22.0	21.8	21.8	21.8
	Quarter 3 - Trimestre 3	23.9	24.6	23.4	23.1	23.5
	Quarter 4 - Trimestre 4	23.7	23.0	22.9	22.9	22.9
	Annual - Annuel	23.2	23.0	22.5	22.5	22.6
	2004											
	Quarter 1 - Trimestre 1	22.6	21.8	21.8	21.5	21.7
	Quarter 2 - Trimestre 2	23.1	21.9	21.9	21.9	21.9
	Quarter 3 - Trimestre 3	24.1	23.7	23.0	23.2	23.1

Table 12

Quarterly and Annual Estimates of Average Weekly Hours by Enterprise Size of Employment, for Hourly Paid Employees, for Selected Industries, Canada, Provinces and Territories.

(Continued - suite)

Tableau 12

Estimations trimestrielles et annuelles des heures hebdomadaires moyennes par taille d'entreprise selon l'emploi, pour les salariés rémunérés à l'heure, pour une sélection d'industries, Canada, provinces et territoires.

NAICS 2002	Industry	Size - Taille										
		All Sizes - Toutes les tailles	0-4	5-19	20-49	50-99	100-299	300-499	500 +	0-49	50-299	300 +
NEWFOUNDLAND AND LABRADOR - TERRE-NEUVE ET LABRADOR												
72	Accommodation & food services - Hébergement et services de restauration											
	2004											
	Quarter 4 - Trimestre 4	22.6	22.1	21.4	21.6	21.6
	Annual - Annuel	23.1	22.4	22.1	22.1	22.1
	2005											
	Quarter 1 - Trimestre 1	22.2	21.3	21.1	21.1	21.1
	Quarter 2 - Trimestre 2	22.1	21.3	20.9	21.2	21.1
	Quarter 3 - Trimestre 3	23.3	23.2	22.4	22.1	22.4
	Quarter 4 - Trimestre 4	22.2	21.6	21.2	21.0	21.2
	Annual - Annuel	22.5	21.9	21.4	21.4	21.5
	2006											
	Quarter 1 - Trimestre 1	22.7	22.0	21.7	21.8	21.8
	Quarter 2 - Trimestre 2	23.4	22.2	22.0	21.7	21.9
	Quarter 3 - Trimestre 3	24.6	24.4	23.9	23.6	23.9
	Quarter 4 - Trimestre 4	24.5	24.3	23.6	23.4	23.6
	Annual - Annuel	23.8	23.3	22.8	22.7	22.9
81	Other services (except public administration) - Autres services, sauf les administrations publiques											
	2003											
	Quarter 1 - Trimestre 1	28.1	28.0	30.1	26.6	28.8	25.4	25.9
	Quarter 2 - Trimestre 2	31.0	30.7	31.3	30.4	31.0	29.9	34.4
	Quarter 3 - Trimestre 3	31.1	31.3	31.1	30.4	31.0	29.9	34.9
	Quarter 4 - Trimestre 4	31.0	32.2	32.1	29.9	31.7	28.4	31.6
	Annual - Annuel	30.3	30.5	31.1	29.4	30.6	28.6	30.6
	2004											
	Quarter 1 - Trimestre 1	30.8	32.3	30.6	30.5	31.1
	Quarter 2 - Trimestre 2	30.9	30.6	31.1	31.0	30.9
	Quarter 3 - Trimestre 3	31.2	31.1	31.2	30.4	31.0
	Quarter 4 - Trimestre 4	30.5	30.7	31.4	31.6	31.2
	Annual - Annuel	30.8	31.1	31.1	30.8	31.0
	2005											
	Quarter 1 - Trimestre 1	28.8	30.4	29.7	28.1	29.6	24.6	27.3
	Quarter 2 - Trimestre 2	29.4	30.9	30.0	29.3	30.2	25.5	27.3
	Quarter 3 - Trimestre 3	30.4	30.4	30.9	30.4	30.6	27.9	30.9
	Quarter 4 - Trimestre 4	28.9	29.6	29.9	29.2	29.6	23.5	32.6
	Annual - Annuel	29.4	30.3	30.2	29.4	30.1	25.2	29.1
	2006											
	Quarter 1 - Trimestre 1	28.6	29.6	28.5	29.2	29.0	23.3	32.4
	Quarter 2 - Trimestre 2	28.7	29.6	28.3	29.6	28.9	24.6	31.9
	Quarter 3 - Trimestre 3	29.8	30.0	29.7	30.6	30.0	26.7	32.0
	Quarter 4 - Trimestre 4	29.1	29.6	29.4	30.1	29.6	25.3	31.3
	Annual - Annuel	29.1	29.7	29.0	29.9	29.4	25.1	31.9
11-91N	Industrial aggregate (excluding unclassified) - Ensemble des industries sauf les entreprises non classifiées											
	2003											
	Quarter 1 - Trimestre 1	30.6	28.5	28.8	28.5	29.0	30.9	30.3	32.8	28.6	30.1	32.5
	Quarter 2 - Trimestre 2	31.4	29.2	29.2	29.7	30.9	32.8	31.2	33.1	29.3	32.0	33.0
	Quarter 3 - Trimestre 3	31.6	29.9	30.0	30.5	31.4	33.7	31.0	32.6	30.1	32.8	32.5
	Quarter 4 - Trimestre 4	30.5	29.1	29.3	29.7	31.3	31.2	29.4	31.3	29.3	31.2	31.1
	Annual - Annuel	31.1	29.2	29.4	29.7	30.7	32.3	30.5	32.5	29.4	31.6	32.3
	2004											
	Quarter 1 - Trimestre 1	30.4	28.8	28.4	29.0	29.6	31.0	29.2	32.1	28.7	30.4	31.9
	Quarter 2 - Trimestre 2	30.8	28.6	28.7	29.4	30.6	31.9	31.6	32.5	28.8	31.4	32.4
	Quarter 3 - Trimestre 3	31.2	29.2	29.3	29.9	31.5	33.0	32.1	32.3	29.4	32.4	32.3
	Quarter 4 - Trimestre 4	30.0	29.0	28.8	29.6	30.7	31.1	29.8	30.6	29.0	31.0	30.5
	Annual - Annuel	30.6	28.9	28.8	29.5	30.7	31.8	30.8	31.9	29.0	31.4	31.8
	2005											
	Quarter 1 - Trimestre 1	29.3	28.1	27.9	28.3	29.1	29.8	30.8	30.1	28.0	29.5	30.2
	Quarter 2 - Trimestre 2	30.1	28.5	28.4	29.2	30.0	31.9	31.3	30.9	28.6	31.2	30.9
	Quarter 3 - Trimestre 3	31.2	29.3	29.5	30.2	30.6	33.8	31.6	32.2	29.6	32.6	32.1
	Quarter 4 - Trimestre 4	30.5	28.8	28.9	30.1	30.7	31.0	28.4	31.8	29.2	30.9	31.5
	Annual - Annuel	30.3	28.7	28.7	29.5	30.2	31.8	30.6	31.3	28.9	31.2	31.2
	2006											
	Quarter 1 - Trimestre 1	29.9	28.4	28.3	29.4	29.4	29.6	30.3	31.1	28.6	29.5	31.1
	Quarter 2 - Trimestre 2	30.6	29.3	29.0	29.8	30.7	31.0	30.7	31.6	29.3	30.9	31.5
	Quarter 3 - Trimestre 3	31.2	29.7	29.8	31.0	31.8	31.9	31.2	32.0	30.1	31.9	31.9
	Quarter 4 - Trimestre 4	30.3	29.0	29.2	30.8	30.8	30.5	28.4	31.1	29.6	30.6	30.9
	Annual - Annuel	30.5	29.1	29.1	30.3	30.8	30.8	30.3	31.5	29.5	30.8	31.4

Table 12

Quarterly and Annual Estimates of Average Weekly Hours by Enterprise Size of Employment, for Hourly Paid Employees, for Selected Industries, Canada, Provinces and Territories.

(Continued - suite)

Tableau 12

Estimations trimestrielles et annuelles des heures hebdomadaires moyennes par taille d'entreprise selon l'emploi, pour les salariés rémunérés à l'heure, pour une sélection d'industries, Canada, provinces et territoires.

NAICS 2002	Industry	Size - Taille									
		All Sizes - Toutes les tailles	0-4	5-19	20-49	50-99	100-299	300-499	500 +	0-49	50-299
PRINCE EDWARD ISLAND - ÎLE-DU-PRINCE-ÉDOUARD											
23	Construction - Construction										
	2003										
	Quarter 1 - Trimestre 1	35.0	35.0	34.4	35.0	34.7	..
	Quarter 2 - Trimestre 2	34.9	37.5	35.0	35.1	35.6	..
	Quarter 3 - Trimestre 3	37.1	40.0	37.4	37.7	38.1	..
	Quarter 4 - Trimestre 4	34.4	34.6	34.8	34.7	34.7	..
	Annual - Annuel	35.5	36.8	35.6	35.8	35.9	..
	2004										
	Quarter 1 - Trimestre 1	34.9	34.3	34.2	34.7	34.4	..
	Quarter 2 - Trimestre 2	35.3	35.3	35.4	35.7	35.5	..
	Quarter 3 - Trimestre 3	36.1	35.5	35.8	35.2	35.6	..
	Quarter 4 - Trimestre 4	34.4	34.6	35.1	33.9	34.6	..
	Annual - Annuel	35.2	35.0	35.2	34.9	35.1	..
	2005										
	Quarter 1 - Trimestre 1	33.1	31.9	31.9
	Quarter 2 - Trimestre 2	33.9	32.9	33.6
	Quarter 3 - Trimestre 3	35.0	34.2	34.5
	Quarter 4 - Trimestre 4	34.2	32.9	33.6
	Annual - Annuel	34.2	33.1	33.5
	2006										
	Quarter 1 - Trimestre 1	32.9	33.0	32.7	33.5	33.0	..
	Quarter 2 - Trimestre 2	34.3	34.2	33.6	34.3	34.0	..
	Quarter 3 - Trimestre 3	35.7	35.8	35.0	35.4	35.3	..
	Quarter 4 - Trimestre 4	33.9	34.2	33.7	34.2	34.0	..
	Annual - Annuel	34.4	34.4	33.8	34.5	34.2	..
31-33	Manufacturing - Fabrication										
	2003										
	Quarter 1 - Trimestre 1	37.5	..	36.9	37.8
	Quarter 2 - Trimestre 2	37.7	..	36.3	37.6
	Quarter 3 - Trimestre 3	36.6	..	35.8	37.1
	Quarter 4 - Trimestre 4	35.6	..	35.7	37.0
	Annual - Annuel	36.8	..	36.2	37.3
	2004										
	Quarter 1 - Trimestre 1	36.0	..	36.6	36.7
	Quarter 2 - Trimestre 2	36.1	..	36.6	36.6
	Quarter 3 - Trimestre 3	35.5	..	36.8	37.2
	Quarter 4 - Trimestre 4	35.7	..	36.5	37.4
	Annual - Annuel	35.8	..	36.6	37.0
	2005										
	Quarter 1 - Trimestre 1	35.5	..	35.2	36.0
	Quarter 2 - Trimestre 2	35.5	..	35.5	36.6
	Quarter 3 - Trimestre 3	35.5	..	35.7	36.2
	Quarter 4 - Trimestre 4	36.3	..	36.0	35.7
	Annual - Annuel	35.7	..	35.6	36.1
	2006										
	Quarter 1 - Trimestre 1	36.3	..	34.8	35.3
	Quarter 2 - Trimestre 2	36.8	..	35.7	36.3
	Quarter 3 - Trimestre 3	36.5	..	36.0	36.9
	Quarter 4 - Trimestre 4	36.7	..	36.3	36.6
	Annual - Annuel	36.6	..	35.7	36.3
41	Wholesale Trade - Commerce de gros										
	2003										
	Quarter 1 - Trimestre 1	33.5	34.3	34.0	33.7	34.0	..
	Quarter 2 - Trimestre 2	32.6	32.3	32.2	33.6	32.8	..
	Quarter 3 - Trimestre 3	31.0	31.7	30.9	29.7	30.5	..
	Quarter 4 - Trimestre 4	30.3	32.2	30.2	29.1	29.9	..
	Annual - Annuel	31.8	32.6	31.7	31.4	31.7	..
	2004										
	Quarter 1 - Trimestre 1	32.3	33.0	32.3	30.5	31.7	33.8
	Quarter 2 - Trimestre 2	33.8	32.1	31.7	31.4	31.6	40.5
	Quarter 3 - Trimestre 3	33.0	32.4	32.0	29.6	31.2	36.5
	Quarter 4 - Trimestre 4	30.3	31.7	30.0	30.2	30.4	31.5
	Annual - Annuel	32.5	32.3	31.5	30.5	31.2	36.6
	2005										
	Quarter 1 - Trimestre 1	30.2	30.4	31.1	29.1	30.4	32.2
	Quarter 2 - Trimestre 2	31.0	32.4	32.2	31.9	32.1	30.7
	Quarter 3 - Trimestre 3	33.4	32.9	33.2	33.3	33.2	34.1
	Quarter 4 - Trimestre 4	33.7	33.7	33.6	34.3	33.9	33.3
	Annual - Annuel	32.3	32.3	32.6	32.4	32.5	32.6
	2006										
	Quarter 1 - Trimestre 1	34.1	33.6	33.7	33.7	33.7	34.5

Table 12

Quarterly and Annual Estimates of Average Weekly Hours by Enterprise Size of Employment, for Hourly Paid Employees, for Selected Industries, Canada, Provinces and Territories.

(Continued - suite)

Tableau 12

Estimations trimestrielles et annuelles des heures hebdomadaires moyennes par taille d'entreprise selon l'emploi, pour les salariés rémunérés à l'heure, pour une sélection d'industries, Canada, provinces et territoires.

NAICS 2002	Industry	Size - Taille										
		All Sizes - Toutes les tailles	0-4	5-19	20-49	50-99	100-299	300-499	500 +	0-49	50-299	300 +
SCIAN 2002	Industrie											
PRINCE EDWARD ISLAND - ÎLE-DU-PRINCE-ÉDOUARD												
41	Wholesale Trade - Commerce de gros											
	2006											
	Quarter 2 - Trimestre 2	36.0	33.4	35.4	34.5	34.9	35.5	38.1
	Quarter 3 - Trimestre 3	37.5	33.9	35.1	36.1	35.3	41.3	34.6
	Quarter 4 - Trimestre 4	35.2	33.0	34.6	38.3	35.5	36.9	33.8
	Annual - Annuel	36.0	33.5	34.8	35.5	34.9	38.0	35.7
44-45	Retail trade - Commerce de détail											
	2003											
	Quarter 1 - Trimestre 1	26.0	27.2	26.4	27.0	26.7	25.7	25.3
	Quarter 2 - Trimestre 2	27.2	26.7	27.4	27.5	27.3	27.8	26.7
	Quarter 3 - Trimestre 3	27.2	27.2	27.9	27.2	27.6	26.8	26.9
	Quarter 4 - Trimestre 4	27.1	27.3	27.8	27.3	27.6	27.4	26.4
	Annual - Annuel	26.9	27.1	27.4	27.2	27.3	26.9	26.3
	2004											
	Quarter 1 - Trimestre 1	27.3	27.0	26.9	27.9	27.2	28.5	26.9
	Quarter 2 - Trimestre 2	27.7	27.0	27.3	28.2	27.6	29.1	27.5
	Quarter 3 - Trimestre 3	27.8	26.3	27.1	27.9	27.2	30.0	27.6
	Quarter 4 - Trimestre 4	26.8	26.7	27.0	28.1	27.3	27.2	26.1
	Annual - Annuel	27.4	26.7	27.1	28.0	27.3	28.6	27.0
	2005											
	Quarter 1 - Trimestre 1	26.7	27.2	26.5	28.5	27.3	25.7	26.5
	Quarter 2 - Trimestre 2	27.1	26.9	27.0	28.0	27.3	26.7	27.0
	Quarter 3 - Trimestre 3	27.4	26.7	27.1	27.7	27.3	26.3	28.0
	Quarter 4 - Trimestre 4	27.3	26.5	27.1	27.2	27.1	26.7	27.7
	Annual - Annuel	27.1	26.8	26.9	27.8	27.2	26.4	27.3
	2006											
	Quarter 1 - Trimestre 1	26.7	26.2	26.3	27.0	26.5	26.1	27.0
	Quarter 2 - Trimestre 2	27.2	27.0	26.8	27.6	27.1	26.2	27.7
	Quarter 3 - Trimestre 3	26.8	27.3	26.7	27.3	27.1	24.9	27.3
	Quarter 4 - Trimestre 4	26.7	26.2	26.9	28.1	27.2	24.5	27.1
	Annual - Annuel	26.9	26.7	26.7	27.5	27.0	25.4	27.3
48-49	Transportation & warehousing - Transport et entreposage											
	2003											
	Quarter 1 - Trimestre 1	35.9	..	35.4	36.0
	Quarter 2 - Trimestre 2	34.7	..	34.2	34.4
	Quarter 3 - Trimestre 3	34.3	..	33.8	33.8
	Quarter 4 - Trimestre 4	34.5	..	33.2	33.6
	Annual - Annuel	34.8	..	34.1	34.3
	2004											
	Quarter 1 - Trimestre 1	35.5	..	31.8	35.7	35.9
	Quarter 2 - Trimestre 2	37.0	..	33.6	33.1	37.9
	Quarter 3 - Trimestre 3	39.5	..	35.2	32.6	39.8
	Quarter 4 - Trimestre 4	38.6	..	35.6	32.2	38.9
	Annual - Annuel	37.8	..	34.2	33.2	38.2
	2005											
	Quarter 1 - Trimestre 1	37.3	..	33.8	35.7
	Quarter 2 - Trimestre 2	37.8	..	35.7	34.2
	Quarter 3 - Trimestre 3	39.4	..	37.9	34.3
	Quarter 4 - Trimestre 4	37.9	..	35.5	33.4
	Annual - Annuel	38.1	..	35.9	34.3
	2006											
	Quarter 1 - Trimestre 1	35.0	..	34.1	32.3
	Quarter 2 - Trimestre 2	36.2	..	35.5	32.2
	Quarter 3 - Trimestre 3	38.3	..	38.8	31.9
	Quarter 4 - Trimestre 4	37.1	..	36.7	33.0
	Annual - Annuel	36.8	..	36.6	32.4
51	Information & cultural industries - Industrie de l'information et industrie culturelle											
	2003											
	Quarter 1 - Trimestre 1	31.4
	Quarter 2 - Trimestre 2	34.1
	Quarter 3 - Trimestre 3	31.6
	Quarter 4 - Trimestre 4	33.4
	Annual - Annuel	32.7
	2004											
	Quarter 1 - Trimestre 1	36.7
	Quarter 2 - Trimestre 2	34.1
	Quarter 3 - Trimestre 3	37.0
	Quarter 4 - Trimestre 4	44.0

Table 12

Quarterly and Annual Estimates of Average Weekly Hours by Enterprise Size of Employment, for Hourly Paid Employees, for Selected Industries, Canada, Provinces and Territories.

(Continued - suite)

Tableau 12

Estimations trimestrielles et annuelles des heures hebdomadaires moyennes par taille d'entreprise selon l'emploi, pour les salariés rémunérés à l'heure, pour une sélection d'industries, Canada, provinces et territoires.

NAICS 2002	Industry	Size - Taille										
		All Sizes - Toutes les tailles	0-4	5-19	20-49	50-99	100-299	300-499	500 +	0-49	50-299	300 +
SCIAN 2002	Industrie											
PRINCE EDWARD ISLAND - ÎLE-DU-PRINCE-ÉDOUARD												
51	Information & cultural industries - Industrie de l'information et industrie culturelle											
	2004											
	Annual - Annuel	38.2	
	2006											
	Quarter 1 - Trimestre 1	39.4	41.7	
	Quarter 2 - Trimestre 2	41.2	43.5	
	Quarter 3 - Trimestre 3	39.0	39.9	
	Quarter 4 - Trimestre 4	38.9	40.1	
	Annual - Annuel	39.6	41.3	
52	Finance & insurance - Finance et assurances											
	2003											
	Quarter 1 - Trimestre 1	25.8	..	26.1	25.2	
	Quarter 2 - Trimestre 2	28.6	..	28.6	28.0	
	Quarter 3 - Trimestre 3	29.5	..	29.4	28.8	
	Quarter 4 - Trimestre 4	29.2	..	29.2	28.5	
	Annual - Annuel	28.4	..	28.4	27.7	
	2004											
	Quarter 1 - Trimestre 1	30.1	29.7	
	Quarter 2 - Trimestre 2	28.4	28.3	
	Quarter 3 - Trimestre 3	27.2	27.2	
	Quarter 4 - Trimestre 4	26.9	27.0	
	Annual - Annuel	28.1	27.9	
	2005											
	Quarter 1 - Trimestre 1	25.2	..	24.9	25.0	
	Quarter 2 - Trimestre 2	28.5	..	27.6	28.9	
	Quarter 3 - Trimestre 3	33.2	..	31.8	34.2	
	Quarter 4 - Trimestre 4	33.7	..	32.3	34.8	
	Annual - Annuel	30.0	..	29.1	30.7	
	2006											
	Quarter 1 - Trimestre 1	32.3	..	30.8	32.9	
	Quarter 2 - Trimestre 2	31.6	..	30.8	31.8	
	Quarter 3 - Trimestre 3	29.7	..	29.6	29.7	
	Quarter 4 - Trimestre 4	28.6	..	28.1	28.8	
	Annual - Annuel	30.4	..	29.7	30.6	
54	Professional, scientific & technical services - Services professionnels, scientifiques et techniques											
	2003											
	Quarter 1 - Trimestre 1	28.0	..	27.1	27.6	
	Quarter 2 - Trimestre 2	29.8	..	29.0	29.2	
	Quarter 3 - Trimestre 3	30.0	..	29.6	29.7	
	Quarter 4 - Trimestre 4	31.2	..	31.3	31.0	
	Annual - Annuel	29.7	..	29.4	29.4	
	2004											
	Quarter 1 - Trimestre 1	31.8	..	31.8	
	Quarter 2 - Trimestre 2	30.9	..	30.2	
	Quarter 3 - Trimestre 3	31.8	..	31.6	
	Quarter 4 - Trimestre 4	32.2	..	32.0	
	Annual - Annuel	31.7	..	31.4	
	2005											
	Quarter 1 - Trimestre 1	29.4	..	28.7	28.4	
	Quarter 2 - Trimestre 2	32.2	..	32.1	31.3	
	Quarter 3 - Trimestre 3	34.3	..	33.6	32.8	
	Quarter 4 - Trimestre 4	36.5	..	35.5	34.9	
	Annual - Annuel	33.1	..	32.5	31.8	
	2006											
	Quarter 1 - Trimestre 1	35.9	..	35.3	34.5	
	Quarter 2 - Trimestre 2	36.6	..	36.5	35.1	
	Quarter 3 - Trimestre 3	36.9	..	36.7	35.6	
	Quarter 4 - Trimestre 4	35.5	..	35.3	34.7	
	Annual - Annuel	36.3	..	36.0	35.0	
62	Health care & social assistance - Soins de santé et assistance sociale											
	2003											
	Quarter 1 - Trimestre 1	32.0	..	27.0	30.6	
	Quarter 2 - Trimestre 2	32.6	..	26.9	32.1	
	Quarter 3 - Trimestre 3	32.0	..	26.9	31.0	
	Quarter 4 - Trimestre 4	31.8	..	26.8	30.3	
	Annual - Annuel	32.1	..	26.9	31.0	

Table 12

Quarterly and Annual Estimates of Average Weekly Hours by Enterprise Size of Employment, for Hourly Paid Employees, for Selected Industries, Canada, Provinces and Territories.

(Continued - suite)

Tableau 12

Estimations trimestrielles et annuelles des heures hebdomadaires moyennes par taille d'entreprise selon l'emploi, pour les salariés rémunérés à l'heure, pour une sélection d'industries, Canada, provinces et territoires.

NAICS 2002	Industry	Size - Taille										
		All Sizes - Toutes les tailles	0-4	5-19	20-49	50-99	100-299	300-499	500 +	0-49	50-299	300 +
SCIAN 2002	Industrie											
PRINCE EDWARD ISLAND - ÎLE-DU-PRINCE-ÉDOUARD												
62	Health care & social assistance - Soins de santé et assistance sociale											
	2004											
	Quarter 1 - Trimestre 1	32.1	27.6	28.1	29.4	28.4
	Quarter 2 - Trimestre 2	32.1	27.3	26.7	28.5	27.4
	Quarter 3 - Trimestre 3	31.8	28.0	27.4	29.1	28.0
	Quarter 4 - Trimestre 4	32.1	27.8	27.6	29.3	28.1
	Annual - Annuel	32.0	27.7	27.5	29.1	28.0
	2005											
	Quarter 1 - Trimestre 1	31.3	26.7	26.3	29.6	27.4
	Quarter 2 - Trimestre 2	30.7	26.0	25.4	27.8	26.3
	Quarter 3 - Trimestre 3	32.0	26.5	26.5	29.4	27.5
	Quarter 4 - Trimestre 4	31.9	27.0	26.5	28.9	27.3
	Annual - Annuel	31.5	26.5	26.1	28.9	27.1
	2006											
	Quarter 1 - Trimestre 1	31.7	26.6	26.6	29.2	27.6	30.3	34.2
	Quarter 2 - Trimestre 2	32.2	26.8	26.7	30.2	27.9	35.4	32.5
	Quarter 3 - Trimestre 3	31.5	25.5	26.2	31.7	27.9	29.9	33.4
	Quarter 4 - Trimestre 4	30.6	24.9	25.7	30.6	27.3	29.0	32.6
	Annual - Annuel	31.5	26.0	26.3	30.4	27.7	30.7	33.1
71	Arts, entertainment & recreation - Arts, spectacles et loisirs											
	2003											
	Quarter 1 - Trimestre 1	20.9	..	21.0	21.0
	Quarter 2 - Trimestre 2	22.9	..	23.9	23.0
	Quarter 3 - Trimestre 3	24.1	..	24.1	23.9
	Quarter 4 - Trimestre 4	18.7	..	19.7	17.7
	Annual - Annuel	22.1	..	22.5	22.3
	2004											
	Quarter 1 - Trimestre 1	19.1	..	19.1
	Quarter 2 - Trimestre 2	20.0	..	19.5
	Quarter 3 - Trimestre 3	22.8	..	23.0
	Quarter 4 - Trimestre 4	20.4	..	20.8
	Annual - Annuel	21.0	..	21.0
	2005											
	Quarter 1 - Trimestre 1	18.5	..	18.3
	Quarter 2 - Trimestre 2	19.1	..	18.9
	Quarter 3 - Trimestre 3	21.8	..	21.9
	Quarter 4 - Trimestre 4	16.1	..	16.2
	Annual - Annuel	19.3	..	19.3
	2006											
	Quarter 1 - Trimestre 1	14.3	..	14.2	13.7
	Quarter 2 - Trimestre 2	17.6	..	18.8	18.5
	Quarter 3 - Trimestre 3	20.6	..	21.0	20.3
	Quarter 4 - Trimestre 4	16.4	..	16.8	15.0
	Annual - Annuel	17.9	..	18.5	18.1
72	Accommodation & food services - Hébergement et services de restauration											
	2003											
	Quarter 1 - Trimestre 1	22.5	..	21.5	22.4
	Quarter 2 - Trimestre 2	22.7	..	22.1	22.2
	Quarter 3 - Trimestre 3	24.5	..	24.6	24.2
	Quarter 4 - Trimestre 4	22.9	..	22.5	23.7
	Annual - Annuel	23.3	..	22.9	23.3
	2004											
	Quarter 1 - Trimestre 1	21.8	23.6	21.1	21.6	21.6	21.9	22.0	..
	Quarter 2 - Trimestre 2	22.6	24.4	22.4	21.9	22.4	23.1	22.4	..
	Quarter 3 - Trimestre 3	23.5	24.8	24.0	23.7	23.9	23.4	22.9	..
	Quarter 4 - Trimestre 4	21.3	25.2	21.0	21.2	21.5	21.1	21.2	..
	Annual - Annuel	22.4	24.6	22.5	22.3	22.6	22.5	22.1	..
	2005											
	Quarter 1 - Trimestre 1	20.9	22.5	20.9	20.7	20.9
	Quarter 2 - Trimestre 2	21.5	22.9	21.7	21.0	21.5
	Quarter 3 - Trimestre 3	23.1	24.3	22.9	22.7	23.0
	Quarter 4 - Trimestre 4	20.9	21.6	20.7	20.3	20.6
	Annual - Annuel	21.7	23.0	21.8	21.5	21.8
	2006											
	Quarter 1 - Trimestre 1	21.6	21.7	21.1	20.8	21.0	21.5	22.6	..
	Quarter 2 - Trimestre 2	21.7	23.2	21.3	21.0	21.3	21.1	23.1	..
	Quarter 3 - Trimestre 3	23.3	25.3	23.5	23.6	23.7	22.9	23.3	..
	Quarter 4 - Trimestre 4	22.7	23.3	22.0	21.9	22.1	22.1	24.8	..
	Annual - Annuel	22.4	23.5	22.2	22.1	22.3	21.9	23.4	..

Table 12

Quarterly and Annual Estimates of Average Weekly Hours by Enterprise Size of Employment, for Hourly Paid Employees, for Selected Industries, Canada, Provinces and Territories.

(Continued - suite)

Tableau 12

Estimations trimestrielles et annuelles des heures hebdomadaires moyennes par taille d'entreprise selon l'emploi, pour les salariés rémunérés à l'heure, pour une sélection d'industries, Canada, provinces et territoires.

NAICS 2002	Industry	Size - Taille										
		All Sizes - Toutes les tailles	0-4	5-19	20-49	50-99	100-299	300-499	500 +	0-49	50-299	300 +
SCIAN 2002	Industrie											
PRINCE EDWARD ISLAND - ÎLE-DU-PRINCE-ÉDOUARD												
81	Other services (except public administration) - Autres services, sauf les administrations publiques											
	2003											
	Quarter 1 - Trimestre 1	27.4	..	27.1
	Quarter 2 - Trimestre 2	28.2	..	27.6
	Quarter 3 - Trimestre 3	28.1	..	27.6
	Quarter 4 - Trimestre 4	28.2	..	28.0
	Annual - Annuel	28.0	..	27.6
	2004											
	Quarter 1 - Trimestre 1	27.7	29.7	27.6	25.4	28.1
	Quarter 2 - Trimestre 2	27.2	28.4	27.0	25.6	27.5
	Quarter 3 - Trimestre 3	28.3	29.2	28.0	26.3	28.3
	Quarter 4 - Trimestre 4	27.7	29.2	27.5	25.7	28.0
	Annual - Annuel	27.7	29.1	27.5	25.7	28.0
	2005											
	Quarter 1 - Trimestre 1	25.8	27.8	26.1	22.5	26.3
	Quarter 2 - Trimestre 2	26.5	28.8	26.1	22.8	26.8
	Quarter 3 - Trimestre 3	27.3	28.1	27.2	25.1	27.4
	Quarter 4 - Trimestre 4	25.7	27.7	26.0	21.3	26.3
	Annual - Annuel	26.3	28.1	26.4	23.0	26.7
	2006											
	Quarter 1 - Trimestre 1	25.2	..	25.3	25.6
	Quarter 2 - Trimestre 2	24.9	..	24.9	25.0
	Quarter 3 - Trimestre 3	26.8	..	26.3	26.7
	Quarter 4 - Trimestre 4	25.8	..	25.9	26.3
	Annual - Annuel	25.7	..	25.6	25.9
11-91N Industrial aggregate (excluding unclassified) - Ensemble des industries sauf les entreprises non classifiées												
	2003											
	Quarter 1 - Trimestre 1	30.6	30.1	28.8	29.4	29.9	30.3	35.6	31.9	29.3	30.1	32.3
	Quarter 2 - Trimestre 2	31.5	30.6	29.0	29.7	29.5	33.0	36.2	33.2	29.6	31.5	33.5
	Quarter 3 - Trimestre 3	32.0	31.3	29.7	29.7	29.4	32.9	32.8	34.9	30.0	31.4	34.5
	Quarter 4 - Trimestre 4	30.7	30.1	29.1	29.4	29.1	32.0	31.3	32.1	29.4	30.8	32.0
	Annual - Annuel	31.3	30.6	29.2	29.6	29.5	32.2	33.6	33.1	29.6	31.0	33.2
	2004											
	Quarter 1 - Trimestre 1	31.0	29.9	28.8	28.8	29.3	32.3	31.0	33.1	29.0	31.0	32.8
	Quarter 2 - Trimestre 2	32.2	30.0	28.8	29.1	29.3	33.4	31.2	36.1	29.1	31.6	35.4
	Quarter 3 - Trimestre 3	31.7	30.6	29.4	29.0	30.9	32.2	30.0	34.5	29.5	31.6	33.8
	Quarter 4 - Trimestre 4	30.6	30.5	29.0	29.0	30.1	31.2	31.2	31.8	29.3	30.7	31.7
	Annual - Annuel	31.4	30.3	29.0	29.0	30.0	32.3	30.8	33.9	29.3	31.2	33.5
	2005											
	Quarter 1 - Trimestre 1	29.7	28.9	27.8	28.6	28.7	30.1	35.0	30.3	28.3	29.3	31.1
	Quarter 2 - Trimestre 2	29.7	29.4	28.3	28.3	29.7	31.3	30.2	30.5	28.5	30.6	30.4
	Quarter 3 - Trimestre 3	30.8	30.1	28.9	28.9	29.4	33.0	31.2	32.4	29.1	31.4	32.2
	Quarter 4 - Trimestre 4	30.5	29.5	28.6	28.5	29.0	31.4	33.3	32.0	28.8	30.3	32.1
	Annual - Annuel	30.2	29.5	28.4	28.6	29.2	31.6	32.3	31.3	28.7	30.5	31.5
	2006											
	Quarter 1 - Trimestre 1	29.7	29.2	28.2	28.7	27.7	30.1	31.6	31.5	28.6	29.0	31.5
	Quarter 2 - Trimestre 2	30.4	30.0	28.6	28.7	28.3	32.8	32.8	31.4	28.9	30.9	31.6
	Quarter 3 - Trimestre 3	30.6	30.8	29.3	29.0	29.4	32.6	29.0	31.8	29.5	31.3	31.5
	Quarter 4 - Trimestre 4	29.9	29.6	28.8	29.3	27.7	30.6	33.0	30.6	29.2	29.5	30.9
	Annual - Annuel	30.2	29.9	28.8	28.9	28.3	31.6	31.5	31.3	29.1	30.2	31.4
NOVA SCOTIA - NOUVELLE-ÉCOSSE												
21	Mining & oil & gas extraction - Extraction minière et extraction de pétrole et de gaz											
	2006											
	Quarter 1 - Trimestre 1	33.2
	Quarter 2 - Trimestre 2	33.1
	Quarter 3 - Trimestre 3	33.4
	Quarter 4 - Trimestre 4	33.4
	Annual - Annuel	33.3
23	Construction - Construction											
	2003											
	Quarter 1 - Trimestre 1	36.1	34.4	35.5	36.3	37.7	33.6	35.3	36.1	41.1
	Quarter 2 - Trimestre 2	34.9	34.2	34.6	35.5	34.9	33.8	34.7	34.4	37.9
	Quarter 3 - Trimestre 3	37.1	36.5	36.7	37.6	38.2	36.6	36.8	37.7	39.7
	Quarter 4 - Trimestre 4	35.0	34.1	34.9	35.6	35.9	33.5	34.8	35.0	37.9
	Annual - Annuel	35.8	34.8	35.4	36.3	36.8	34.5	35.5	36.0	39.4

Table 12

Quarterly and Annual Estimates of Average Weekly Hours by Enterprise Size of Employment, for Hourly Paid Employees, for Selected Industries, Canada, Provinces and Territories.

(Continued - suite)

Tableau 12

Estimations trimestrielles et annuelles des heures hebdomadaires moyennes par taille d'entreprise selon l'emploi, pour les salariés rémunérés à l'heure, pour une sélection d'industries, Canada, provinces et territoires.

NAICS 2002	Industry	Size - Taille										
		All Sizes - Toutes les tailles	0-4	5-19	20-49	50-99	100-299	300-499	500 +	0-49	50-299	300 +
NOVA SCOTIA - NOUVELLE-ÉCOSSE												
23	Construction - Construction											
	2004											
	Quarter 1 - Trimestre 1	34.8	34.0	34.4	35.1	36.1	32.9	34.5	35.3	37.5
	Quarter 2 - Trimestre 2	35.8	34.6	35.1	36.5	37.3	37.1	35.3	37.2	39.6
	Quarter 3 - Trimestre 3	36.6	35.1	35.8	37.2	37.1	39.2	35.9	37.8	41.1
	Quarter 4 - Trimestre 4	36.1	34.6	35.4	37.1	37.1	36.3	35.6	36.8	40.2
	Annual - Annuel	35.9	34.6	35.2	36.6	37.0	37.1	35.4	37.0	39.7
	2005											
	Quarter 1 - Trimestre 1	34.3	32.5	34.0	35.3	34.1	33.6	33.8	33.9	39.9
	Quarter 2 - Trimestre 2	34.4	33.1	34.1	35.2	34.9	34.0	34.1	34.6	37.8
	Quarter 3 - Trimestre 3	35.2	34.4	35.1	35.8	35.2	35.1	35.1	35.1	37.5
	Quarter 4 - Trimestre 4	34.8	33.8	34.6	35.2	35.5	34.6	34.5	35.2	36.7
	Annual - Annuel	34.7	33.5	34.5	35.4	35.0	34.4	34.4	34.8	37.8
	2006											
	Quarter 1 - Trimestre 1	34.7	33.5	34.4	35.2	35.4	33.7	34.3	34.8	37.5
	Quarter 2 - Trimestre 2	34.7	33.7	34.6	35.3	35.1	35.0	34.5	35.1	36.4
	Quarter 3 - Trimestre 3	35.8	35.1	35.8	36.3	36.2	36.3	35.7	36.3	36.0
	Quarter 4 - Trimestre 4	34.3	33.1	34.1	35.5	34.3	34.8	34.1	34.5	35.1
	Annual - Annuel	34.9	33.9	34.8	35.6	35.3	35.1	34.7	35.2	36.1
31-33	Manufacturing - Fabrication											
	2003											
	Quarter 1 - Trimestre 1	38.1	36.8	36.6	39.8	38.5	38.1	37.2	38.3	38.0	38.2	38.2
	Quarter 2 - Trimestre 2	38.2	37.3	36.9	38.1	41.4	38.9	38.8	37.7	37.5	39.8	37.9
	Quarter 3 - Trimestre 3	37.7	36.4	36.8	37.5	39.1	37.7	37.8	37.6	37.0	38.2	37.6
	Quarter 4 - Trimestre 4	37.8	36.8	36.6	37.8	39.0	37.9	37.1	38.0	37.1	38.3	37.9
	Annual - Annuel	38.0	36.8	36.7	38.3	39.6	38.1	37.8	37.9	37.4	38.7	37.9
	2004											
	Quarter 1 - Trimestre 1	37.9	36.7	36.4	36.6	37.1	37.7	36.4	38.7	36.5	37.5	38.5
	Quarter 2 - Trimestre 2	38.5	37.3	36.8	37.0	38.0	38.6	37.9	39.3	37.0	38.4	39.1
	Quarter 3 - Trimestre 3	37.6	35.6	36.2	36.6	36.4	37.4	37.3	38.4	36.3	37.0	38.2
	Quarter 4 - Trimestre 4	37.6	36.5	35.7	36.3	36.8	37.8	35.1	38.7	36.1	37.4	38.2
	Annual - Annuel	37.9	36.6	36.3	36.6	37.1	37.9	36.7	38.8	36.5	37.6	38.5
	2005											
	Quarter 1 - Trimestre 1	37.5	34.6	35.0	35.7	36.4	37.2	36.7	38.8	35.2	36.9	38.6
	Quarter 2 - Trimestre 2	37.4	35.1	35.7	35.7	36.2	37.7	34.6	38.6	35.6	37.1	38.1
	Quarter 3 - Trimestre 3	37.9	35.9	36.2	36.2	36.3	37.7	36.8	39.3	36.1	37.2	39.0
	Quarter 4 - Trimestre 4	37.9	36.0	36.0	36.1	36.9	37.9	35.9	39.1	36.1	37.6	38.7
	Annual - Annuel	37.7	35.4	35.7	35.9	36.5	37.7	36.0	39.0	35.8	37.2	38.6
	2006											
	Quarter 1 - Trimestre 1	37.6	35.0	35.1	35.8	36.0	37.9	36.0	38.9	35.4	37.3	38.5
	Quarter 2 - Trimestre 2	37.5	35.5	35.8	36.1	37.0	38.2	36.1	38.4	35.9	37.8	37.9
	Quarter 3 - Trimestre 3	37.8	36.0	36.1	36.5	36.3	38.5	36.6	38.7	36.3	37.7	38.3
	Quarter 4 - Trimestre 4	38.0	36.4	36.2	36.8	37.0	38.3	38.4	38.6	36.5	37.8	38.6
	Annual - Annuel	37.7	35.7	35.8	36.3	36.6	38.2	36.8	38.7	36.0	37.7	38.3
41	Wholesale Trade - Commerce de gros											
	2003											
	Quarter 1 - Trimestre 1	34.5	35.3	34.9	35.1	34.2	35.7	35.5	33.5	35.1	35.0	33.7
	Quarter 2 - Trimestre 2	35.1	34.5	35.1	37.7	35.4	35.3	35.3	34.0	35.8	35.3	34.1
	Quarter 3 - Trimestre 3	34.3	33.0	33.8	36.3	34.9	35.9	33.9	33.3	34.4	35.6	33.4
	Quarter 4 - Trimestre 4	33.6	32.1	33.1	33.8	33.6	35.4	33.6	33.5	33.1	34.6	33.5
	Annual - Annuel	34.4	33.7	34.2	35.8	34.6	35.6	34.7	33.6	34.6	35.2	33.7
	2004											
	Quarter 1 - Trimestre 1	35.4	34.0	35.3	36.1	35.4	36.5	36.6	35.1	35.3	35.9	35.2
	Quarter 2 - Trimestre 2	34.9	33.3	34.8	37.6	34.7	37.1	35.2	33.4	35.4	36.2	33.5
	Quarter 3 - Trimestre 3	33.6	32.7	33.6	34.4	33.0	34.9	36.0	32.6	33.7	34.3	33.0
	Quarter 4 - Trimestre 4	33.2	33.1	33.3	35.5	32.4	32.9	34.5	32.5	33.9	32.7	32.8
	Annual - Annuel	34.2	33.2	34.2	35.9	33.8	35.4	35.5	33.3	34.5	34.7	33.6
	2005											
	Quarter 1 - Trimestre 1	31.6	32.1	32.0	33.2	32.7	31.7	32.6	30.3	32.4	32.2	30.7
	Quarter 2 - Trimestre 2	32.0	32.6	32.3	34.6	33.1	32.5	31.8	30.5	33.1	32.8	30.7
	Quarter 3 - Trimestre 3	32.7	32.2	32.2	34.3	32.9	33.8	32.4	32.1	32.8	33.5	32.2
	Quarter 4 - Trimestre 4	32.5	32.8	32.3	33.7	32.6	34.2	32.0	31.5	32.8	33.6	31.6
	Annual - Annuel	32.2	32.4	32.2	34.0	32.8	33.3	32.2	31.1	32.8	33.1	31.3
	2006											
	Quarter 1 - Trimestre 1	32.7	32.4	32.5	33.2	33.3	33.0	32.8	32.4	32.7	33.1	32.5
	Quarter 2 - Trimestre 2	32.8	32.8	32.6	33.4	33.5	34.5	30.8	32.2	32.9	34.2	32.0
	Quarter 3 - Trimestre 3	32.1	32.6	31.4	32.6	32.6	35.0	31.1	31.2	32.0	34.3	31.2
	Quarter 4 - Trimestre 4	31.9	33.4	32.5	33.3	32.3	33.7	31.8	30.5	32.9	33.2	30.6
	Annual - Annuel	32.4	32.8	32.3	33.1	33.0	34.2	31.7	31.6	32.6	33.8	31.6

Table 12

Quarterly and Annual Estimates of Average Weekly Hours by Enterprise Size of Employment, for Hourly Paid Employees, for Selected Industries, Canada, Provinces and Territories.

(Continued - suite)

Tableau 12

Estimations trimestrielles et annuelles des heures hebdomadaires moyennes par taille d'entreprise selon l'emploi, pour les salariés rémunérés à l'heure, pour une sélection d'industries, Canada, provinces et territoires.

NAICS 2002	Industry	Size - Taille										
		All Sizes - Toutes les tailles	0-4	5-19	20-49	50-99	100-299	300-499	500 +	0-49	50-299	300 +
SCIAN 2002	Industrie											
NOVA SCOTIA - NOUVELLE-ÉCOSSE												
44-45 Retail trade - Commerce de détail												
	2003											
	Quarter 1 - Trimestre 1	26.8	27.3	27.1	28.2	27.1	27.5	28.3	26.1	27.5	27.3	26.1
	Quarter 2 - Trimestre 2	27.3	27.7	27.7	28.3	28.8	28.4	27.9	26.4	27.9	28.6	26.4
	Quarter 3 - Trimestre 3	27.1	27.6	27.7	28.1	29.1	29.3	28.3	25.7	27.8	29.2	25.8
	Quarter 4 - Trimestre 4	26.7	27.4	27.8	27.7	29.1	29.0	27.4	25.2	27.7	29.1	25.2
	Annual - Annuel	27.0	27.5	27.6	28.1	28.5	28.6	27.9	25.8	27.7	28.5	25.9
	2004											
	Quarter 1 - Trimestre 1	26.1	26.5	27.2	27.3	28.9	28.2	28.7	24.5	27.1	28.6	24.6
	Quarter 2 - Trimestre 2	26.4	26.9	27.4	28.4	29.1	28.7	30.9	24.4	27.6	28.9	24.6
	Quarter 3 - Trimestre 3	26.3	26.8	27.3	28.7	30.1	28.9	29.2	24.2	27.6	29.6	24.3
	Quarter 4 - Trimestre 4	25.4	26.8	27.2	28.7	27.7	27.6	29.3	23.0	27.6	27.7	23.2
	Annual - Annuel	26.0	26.7	27.3	28.3	28.9	28.3	29.5	24.0	27.5	28.7	24.1
	2005											
	Quarter 1 - Trimestre 1	24.7	26.0	26.5	27.9	26.7	27.2	27.9	22.7	26.9	26.9	22.8
	Quarter 2 - Trimestre 2	25.1	26.6	26.9	28.5	27.3	27.9	27.9	22.6	27.4	27.5	22.8
	Quarter 3 - Trimestre 3	25.4	26.5	26.9	28.4	28.2	28.0	26.7	23.0	27.4	28.1	23.1
	Quarter 4 - Trimestre 4	26.1	26.8	27.3	28.6	28.0	27.3	27.9	24.3	27.7	27.7	24.4
	Annual - Annuel	25.3	26.5	26.9	28.4	27.6	27.5	27.5	23.1	27.3	27.6	23.3
	2006											
	Quarter 1 - Trimestre 1	25.9	25.9	26.8	28.2	27.2	27.3	26.3	24.7	27.1	27.2	24.7
	Quarter 2 - Trimestre 2	26.7	26.9	27.3	28.4	28.4	27.4	26.1	25.7	27.6	28.0	25.7
	Quarter 3 - Trimestre 3	26.4	27.0	27.2	28.2	28.1	27.9	26.1	25.1	27.5	28.0	25.2
	Quarter 4 - Trimestre 4	26.1	26.7	27.3	28.4	27.6	27.0	26.4	24.7	27.6	27.3	24.8
	Annual - Annuel	26.3	26.6	27.2	28.3	27.8	27.4	26.2	25.1	27.5	27.6	25.1
48-49 Transportation & warehousing - Transport et entreposage												
	2003											
	Quarter 1 - Trimestre 1	36.4	36.5	34.1	34.5	35.1	34.8	36.4	38.4	34.9	34.9	38.1
	Quarter 2 - Trimestre 2	35.4	35.6	33.4	33.7	36.2	33.3	36.9	36.4	34.1	34.9	36.5
	Quarter 3 - Trimestre 3	35.2	35.0	33.1	33.3	35.1	32.4	34.9	37.3	33.7	33.9	36.8
	Quarter 4 - Trimestre 4	35.1	34.1	32.7	32.7	34.2	34.4	34.2	37.6	33.1	34.3	37.1
	Annual - Annuel	35.5	35.2	33.3	33.5	35.1	33.7	35.5	37.4	33.9	34.5	37.1
	2004											
	Quarter 1 - Trimestre 1	35.7	33.5	32.1	33.2	34.7	35.9	32.8	35.3	38.1
	Quarter 2 - Trimestre 2	35.3	33.2	31.6	32.6	32.1	34.7	32.3	33.5	38.2
	Quarter 3 - Trimestre 3	36.5	34.2	32.6	34.7	35.9	34.4	33.7	35.0	39.2
	Quarter 4 - Trimestre 4	36.9	35.5	33.6	34.3	35.0	35.8	34.3	35.4	39.3
	Annual - Annuel	36.2	34.2	32.5	33.7	34.5	35.1	33.3	34.8	38.8
	2005											
	Quarter 1 - Trimestre 1	35.9	35.2	33.8	33.9	34.7	36.7	35.4	37.3	34.2	35.9	37.1
	Quarter 2 - Trimestre 2	35.8	35.0	33.4	34.0	35.3	37.1	35.8	36.7	34.0	36.3	36.7
	Quarter 3 - Trimestre 3	35.8	34.7	33.3	36.1	40.4	34.3	36.0	36.1	34.6	37.1	36.1
	Quarter 4 - Trimestre 4	36.2	34.2	32.4	35.1	38.4	35.5	36.1	37.4	33.7	37.0	37.2
	Annual - Annuel	35.9	34.8	33.2	34.8	37.3	35.9	35.9	36.9	34.1	36.6	36.8
	2006											
	Quarter 1 - Trimestre 1	36.0	34.1	32.3	35.4	37.8	36.6	35.1	37.1	33.8	37.2	37.0
	Quarter 2 - Trimestre 2	36.2	35.0	33.4	35.6	36.0	38.2	34.4	37.2	34.5	37.1	36.9
	Quarter 3 - Trimestre 3	35.5	36.1	32.9	35.6	35.3	36.0	36.4	35.8	34.6	35.7	35.9
	Quarter 4 - Trimestre 4	34.6	34.6	32.1	34.9	35.1	35.7	35.1	34.6	33.7	35.5	34.7
	Annual - Annuel	35.5	35.0	32.7	35.4	36.1	36.6	35.4	36.1	34.2	36.4	36.0
51 Information & cultural industries - Industrie de l'information et industrie culturelle												
	2003											
	Quarter 1 - Trimestre 1	30.8	44.0	28.2	28.3	29.1	30.8	30.6	30.0	30.9
	Quarter 2 - Trimestre 2	30.4	38.7	30.2	29.0	29.6	30.1	30.9	29.9	30.5
	Quarter 3 - Trimestre 3	31.6	36.7	29.5	29.4	30.4	31.2	30.5	30.8	31.8
	Quarter 4 - Trimestre 4	32.4	29.6	28.8	28.9	30.4	32.9	29.0	32.0	32.8
	Annual - Annuel	31.3	37.3	29.2	28.9	29.8	31.2	30.3	30.6	31.5
	2004											
	Quarter 1 - Trimestre 1	32.4	28.3	30.7	28.8	30.8	32.0	29.4	31.5	32.9
	Quarter 2 - Trimestre 2	33.7	27.8	31.1	28.8	27.5	34.2	29.6	32.1	34.6
	Quarter 3 - Trimestre 3	34.8	28.4	30.8	30.4	30.3	33.5	30.2	32.5	35.7
	Quarter 4 - Trimestre 4	36.2	29.1	33.4	31.0	29.6	34.0	31.6	32.6	37.1
	Annual - Annuel	34.3	28.4	31.5	29.7	29.6	33.5	30.2	32.2	35.1
	2005											
	Quarter 1 - Trimestre 1	35.8	32.5	32.3	34.1	33.0	32.0	36.4
	Quarter 2 - Trimestre 2	35.8	32.8	33.1	35.4	34.1	33.4	36.1
	Quarter 3 - Trimestre 3	37.1	32.4	32.7	35.4	33.7	32.6	37.8
	Quarter 4 - Trimestre 4	37.2	32.3	32.7	33.5	33.0	32.3	38.0
	Annual - Annuel	36.6	32.5	32.7	34.6	33.4	32.6	37.2

Table 12

Quarterly and Annual Estimates of Average Weekly Hours by Enterprise Size of Employment, for Hourly Paid Employees, for Selected Industries, Canada, Provinces and Territories.

(Continued - suite)

Tableau 12

Estimations trimestrielles et annuelles des heures hebdomadaires moyennes par taille d'entreprise selon l'emploi, pour les salariés rémunérés à l'heure, pour une sélection d'industries, Canada, provinces et territoires.

NAICS 2002	Industry	Size - Taille										
		All Sizes - Toutes les tailles	0-4	5-19	20-49	50-99	100-299	300-499	500 +	0-49	50-299	300 +
SCIAN 2002	Industrie											
NOVA SCOTIA - NOUVELLE-ÉCOSSE												
51	Information & cultural industries - Industrie de l'information et industrie culturelle											
	2006											
	Quarter 1 - Trimestre 1	35.6	31.0	32.7	33.2	28.3	32.0	32.6	31.0	36.3
	Quarter 2 - Trimestre 2	36.8	32.5	33.8	34.6	29.0	33.1	33.9	31.6	37.6
	Quarter 3 - Trimestre 3	36.8	31.9	34.2	35.7	30.3	37.8	34.5	35.4	37.2
	Quarter 4 - Trimestre 4	37.2	31.7	36.1	37.5	32.5	35.1	35.9	34.1	37.6
	Annual - Annuel	36.6	31.8	34.2	35.2	30.2	34.8	34.2	33.2	37.2
52	Finance & insurance - Finance et assurances											
	2003											
	Quarter 1 - Trimestre 1	25.6	27.6	27.0	27.4	28.5	25.3	27.3	26.3	25.3
	Quarter 2 - Trimestre 2	27.3	30.0	29.0	30.1	30.1	26.8	29.6	28.3	26.8
	Quarter 3 - Trimestre 3	27.9	30.9	29.7	30.5	31.4	27.4	30.2	28.9	27.4
	Quarter 4 - Trimestre 4	26.6	31.9	29.9	31.8	31.0	25.7	30.9	28.7	25.7
	Annual - Annuel	26.9	30.0	28.9	30.0	30.2	26.3	29.5	28.0	26.3
	2004											
	Quarter 1 - Trimestre 1	27.6	30.0	29.4	29.5	28.8	28.1	29.6	28.6	27.2
	Quarter 2 - Trimestre 2	25.5	24.3	25.7	24.5	24.3	23.9	25.0	24.2	25.8
	Quarter 3 - Trimestre 3	24.8	23.5	24.7	24.0	23.4	22.2	24.2	22.9	25.1
	Quarter 4 - Trimestre 4	23.7	22.5	24.5	23.9	24.3	21.3	23.8	23.1	23.8
	Annual - Annuel	25.3	24.9	26.0	25.3	25.1	23.5	25.5	24.5	25.4
	2005											
	Quarter 1 - Trimestre 1	22.8	22.2	24.1	22.7	23.3	24.0	20.3	22.8	23.2	23.5	22.7
	Quarter 2 - Trimestre 2	26.4	22.6	25.4	23.9	26.2	23.3	28.9	27.0	24.2	24.9	27.0
	Quarter 3 - Trimestre 3	29.7	24.1	27.3	25.4	29.7	26.5	23.4	30.6	26.0	28.6	30.5
	Quarter 4 - Trimestre 4	29.7	24.6	28.2	27.8	30.1	26.3	33.0	30.4	27.3	28.7	30.4
	Annual - Annuel	27.1	23.3	26.3	24.9	27.3	24.9	23.9	27.5	25.1	26.4	27.5
	2006											
	Quarter 1 - Trimestre 1	30.2	23.9	29.0	28.2	32.4	27.2	34.8	30.7	27.5	30.3	30.8
	Quarter 2 - Trimestre 2	31.8	25.6	29.6	30.3	32.2	30.1	29.4	32.5	29.0	31.4	32.4
	Quarter 3 - Trimestre 3	31.2	24.6	28.9	29.4	31.1	28.9	27.2	32.2	28.1	30.2	32.1
	Quarter 4 - Trimestre 4	26.1	22.8	25.3	24.8	26.5	26.3	27.0	26.4	24.5	26.4	26.4
	Annual - Annuel	29.8	24.2	28.2	28.2	30.4	28.1	28.8	30.4	27.3	29.5	30.4
53	Real estate & rental & leasing - Services immobiliers et services de location et de location à bail											
	2003											
	Quarter 1 - Trimestre 1	26.5	26.1	25.8	26.1	26.0
	Quarter 2 - Trimestre 2	26.6	25.9	25.5	26.1	25.8
	Quarter 3 - Trimestre 3	28.1	26.1	26.1	27.7	26.5
	Quarter 4 - Trimestre 4	28.7	28.3	27.8	28.8	28.2
	Annual - Annuel	27.5	26.5	26.3	27.1	26.5
	2004											
	Quarter 1 - Trimestre 1	29.1	28.6	28.7	28.9	28.7	29.8	29.1
	Quarter 2 - Trimestre 2	28.8	29.0	28.6	29.5	29.0	29.5	27.8
	Quarter 3 - Trimestre 3	30.9	31.6	31.1	32.3	31.5	31.0	29.8
	Quarter 4 - Trimestre 4	30.6	31.7	31.5	32.0	31.7	31.0	28.4
	Annual - Annuel	29.9	30.2	30.0	30.7	30.3	30.4	28.8
	2005											
	Quarter 1 - Trimestre 1	28.6	30.1	29.0	29.0	29.3
	Quarter 2 - Trimestre 2	27.9	27.8	27.2	27.7	27.5
	Quarter 3 - Trimestre 3	28.3	27.3	27.0	28.7	27.5
	Quarter 4 - Trimestre 4	28.5	27.5	27.3	28.6	27.7
	Annual - Annuel	28.3	28.0	27.6	28.5	28.0
	2006											
	Quarter 1 - Trimestre 1	27.3	26.5	26.0	27.3	28.4	27.0	26.5	27.4	28.8
	Quarter 2 - Trimestre 2	29.5	29.4	28.7	29.9	29.3	29.6	29.3	29.5	30.1
	Quarter 3 - Trimestre 3	30.4	30.1	29.8	31.0	30.3	31.1	30.2	30.8	30.4
	Quarter 4 - Trimestre 4	27.8	27.6	27.3	28.0	27.7	28.5	27.6	28.3	27.7
	Annual - Annuel	28.8	28.4	28.0	29.0	29.0	28.9	28.4	28.9	29.2
54	Professional, scientific & technical services - Services professionnels, scientifiques et techniques											
	2003											
	Quarter 1 - Trimestre 1	29.0	28.5	28.5	28.6	29.5	28.4	35.1	30.6	28.5	28.6	30.9
	Quarter 2 - Trimestre 2	30.3	29.7	30.2	30.0	30.7	30.1	30.5	31.1	30.0	30.2	30.9
	Quarter 3 - Trimestre 3	30.8	29.8	31.0	31.3	31.2	30.7	29.1	31.5	30.7	30.8	30.8
	Quarter 4 - Trimestre 4	31.5	30.8	31.9	32.2	31.0	31.6	31.4	30.9	31.6	31.5	31.0
	Annual - Annuel	30.4	29.7	30.4	30.6	30.6	30.2	30.3	31.1	30.2	30.3	30.9
	2004											
	Quarter 1 - Trimestre 1	32.5	32.0	32.5	32.7	32.3	32.8	35.9	32.3	32.4	32.7	32.9

Table 12

Quarterly and Annual Estimates of Average Weekly Hours by Enterprise Size of Employment, for Hourly Paid Employees, for Selected Industries, Canada, Provinces and Territories.

(Continued - suite)

Tableau 12

Estimations trimestrielles et annuelles des heures hebdomadaires moyennes par taille d'entreprise selon l'emploi, pour les salariés rémunérés à l'heure, pour une sélection d'industries, Canada, provinces et territoires.

NAICS 2002	Industry	Size - Taille										
		All Sizes - Toutes les tailles	0-4	5-19	20-49	50-99	100-299	300-499	500 +	0-49	50-299	300 +
SCIAN 2002	Industrie											
NOVA SCOTIA - NOUVELLE-ÉCOSSE												
54	Professional, scientific & technical services - Services professionnels, scientifiques et techniques											
	2004											
	Quarter 2 - Trimestre 2	31.3	30.5	30.8	31.3	30.3	32.3	32.6	32.3	30.8	31.7	32.4
	Quarter 3 - Trimestre 3	31.1	30.3	31.0	31.5	32.1	31.9	31.8	30.5	30.9	32.0	30.8
	Quarter 4 - Trimestre 4	31.7	30.3	32.3	32.9	31.8	32.2	29.8	31.0	31.8	32.0	30.8
	Annual - Annuel	31.7	30.8	31.7	32.1	31.7	32.3	32.6	31.5	31.5	32.1	31.7
	2005											
	Quarter 1 - Trimestre 1	30.2	29.4	30.2	30.0	30.5	32.4	29.9	31.6	30.0
	Quarter 2 - Trimestre 2	31.0	31.1	31.5	31.4	30.8	32.6	31.4	31.9	29.6
	Quarter 3 - Trimestre 3	31.9	31.5	32.7	32.9	31.7	33.9	32.4	32.8	30.4
	Quarter 4 - Trimestre 4	32.8	32.6	33.5	33.6	32.1	35.1	33.3	33.6	31.6
	Annual - Annuel	31.5	31.2	32.0	32.0	31.4	33.4	31.8	32.5	30.4
	2006											
	Quarter 1 - Trimestre 1	32.1	32.2	32.9	33.2	33.0	32.4	32.8	32.6	30.4
	Quarter 2 - Trimestre 2	32.7	32.7	33.3	33.8	32.9	33.4	33.3	33.2	31.2
	Quarter 3 - Trimestre 3	32.8	32.8	33.4	33.6	34.0	33.2	33.3	33.5	31.5
	Quarter 4 - Trimestre 4	32.2	32.3	33.0	33.0	32.8	32.7	32.8	32.8	30.8
	Annual - Annuel	32.5	32.5	33.2	33.4	33.2	32.9	33.1	33.0	31.0
56	Admin. & support, waste managemt. & remediation services - Services admin., soutien, gestion des déchets, assainissem.											
	2003											
	Quarter 1 - Trimestre 1	27.2	27.6	26.2	27.5	28.0	26.7	32.3	26.6	27.0	27.2	27.4
	Quarter 2 - Trimestre 2	28.7	30.6	28.6	29.6	29.2	28.9	30.2	27.9	29.3	29.0	28.1
	Quarter 3 - Trimestre 3	29.3	30.6	29.6	30.4	29.4	29.3	27.7	28.8	30.1	29.3	28.7
	Quarter 4 - Trimestre 4	28.3	29.4	28.6	29.1	28.4	27.7	27.0	28.1	28.9	27.9	28.1
	Annual - Annuel	28.4	29.6	28.4	29.2	28.8	28.2	29.5	27.9	28.9	28.4	28.0
	2004											
	Quarter 1 - Trimestre 1	28.3	29.1	27.3	28.5	28.3	28.0	30.0	28.3	28.1	28.1	28.6
	Quarter 2 - Trimestre 2	28.6	29.2	27.7	28.5	28.7	28.3	30.7	28.5	28.3	28.4	28.8
	Quarter 3 - Trimestre 3	28.7	28.6	28.6	28.8	29.3	28.7	30.8	28.3	28.7	28.9	28.6
	Quarter 4 - Trimestre 4	27.8	29.2	28.3	27.8	27.9	27.7	31.7	27.2	28.3	27.8	27.6
	Annual - Annuel	28.4	29.0	28.0	28.4	28.6	28.2	30.6	28.1	28.4	28.3	28.4
	2005											
	Quarter 1 - Trimestre 1	27.4	28.1	27.8	27.6	26.7	27.1	29.2	27.3	27.8	27.0	27.4
	Quarter 2 - Trimestre 2	28.0	29.1	28.1	27.9	27.6	28.0	32.3	27.7	28.2	27.9	27.9
	Quarter 3 - Trimestre 3	29.5	29.8	30.0	29.9	29.3	29.4	30.9	29.2	29.9	29.4	29.3
	Quarter 4 - Trimestre 4	29.5	29.9	30.3	30.7	28.6	29.1	31.2	29.2	30.3	28.9	29.4
	Annual - Annuel	28.7	29.3	29.1	29.1	28.2	28.5	30.9	28.4	29.1	28.4	28.5
	2006											
	Quarter 1 - Trimestre 1	28.8	28.6	29.2	29.0	28.2	29.1	30.9	28.4	29.0	28.8	28.7
	Quarter 2 - Trimestre 2	30.0	29.6	29.6	29.5	29.7	30.0	32.4	30.0	29.6	29.9	30.3
	Quarter 3 - Trimestre 3	29.5	30.2	31.0	30.8	28.8	29.2	31.2	28.4	30.8	29.1	28.8
	Quarter 4 - Trimestre 4	28.1	29.6	30.2	29.8	27.4	27.6	29.5	26.9	29.9	27.5	27.2
	Annual - Annuel	29.1	29.5	30.1	29.9	28.5	29.0	31.0	28.4	29.9	28.9	28.7
62	Health care & social assistance - Soins de santé et assistance sociale											
	2003											
	Quarter 1 - Trimestre 1	29.5	33.8	30.0	27.9	26.7	26.7	27.1	30.4	30.5	26.7	30.1
	Quarter 2 - Trimestre 2	29.6	33.9	30.7	28.7	27.8	27.6	27.9	29.9	31.1	27.7	29.8
	Quarter 3 - Trimestre 3	29.8	34.5	30.9	28.7	28.1	27.8	28.5	30.1	31.5	27.9	30.1
	Quarter 4 - Trimestre 4	29.2	34.8	30.8	28.7	27.7	27.4	28.2	29.3	31.4	27.5	29.2
	Annual - Annuel	29.5	34.3	30.6	28.5	27.6	27.4	27.9	29.9	31.1	27.5	29.8
	2004											
	Quarter 1 - Trimestre 1	29.5	34.6	31.2	29.1	27.6	27.1	28.1	29.7	31.7	27.2	29.6
	Quarter 2 - Trimestre 2	29.7	34.6	30.4	28.1	27.6	27.1	28.6	30.3	31.2	27.2	30.1
	Quarter 3 - Trimestre 3	29.8	36.0	31.1	29.0	27.6	27.4	27.8	30.3	32.2	27.4	30.0
	Quarter 4 - Trimestre 4	29.5	35.3	31.2	29.1	27.4	26.9	28.1	29.9	32.0	27.0	29.7
	Annual - Annuel	29.6	35.1	31.0	28.8	27.5	27.1	28.1	30.0	31.8	27.2	29.8
	2005											
	Quarter 1 - Trimestre 1	29.6	34.4	30.5	28.4	27.2	27.1	27.5	30.2	31.3	27.1	30.0
	Quarter 2 - Trimestre 2	29.4	33.6	29.4	27.5	26.0	26.3	26.3	30.6	30.3	26.2	30.2
	Quarter 3 - Trimestre 3	30.1	34.6	30.4	28.6	27.2	27.3	27.5	31.0	31.3	27.3	30.6
	Quarter 4 - Trimestre 4	29.9	34.5	30.5	28.6	26.9	26.7	27.4	30.8	31.2	26.8	30.5
	Annual - Annuel	29.7	34.3	30.2	28.3	26.8	26.8	27.2	30.7	31.0	26.8	30.3
	2006											
	Quarter 1 - Trimestre 1	29.9	34.6	30.4	28.6	26.7	26.3	26.5	31.1	31.2	26.4	30.7
	Quarter 2 - Trimestre 2	30.1	34.8	31.0	29.1	26.7	27.0	27.0	31.1	31.6	26.9	30.8
	Quarter 3 - Trimestre 3	29.5	33.1	29.6	28.1	26.5	26.8	26.2	30.6	30.3	26.7	30.2
	Quarter 4 - Trimestre 4	29.0	32.7	29.2	27.5	26.3	26.8	26.3	29.9	29.8	26.6	29.6
	Annual - Annuel	29.6	33.8	30.0	28.3	26.5	26.7	26.5	30.7	30.7	26.7	30.3

Table 12

Quarterly and Annual Estimates of Average Weekly Hours by Enterprise Size of Employment, for Hourly Paid Employees, for Selected Industries, Canada, Provinces and Territories.

(Continued - suite)

Tableau 12

Estimations trimestrielles et annuelles des heures hebdomadaires moyennes par taille d'entreprise selon l'emploi, pour les salariés rémunérés à l'heure, pour une sélection d'industries, Canada, provinces et territoires.

NAICS 2002	Industry	Size - Taille										
		All Sizes - Toutes les tailles	0-4	5-19	20-49	50-99	100-299	300-499	500 +	0-49	50-299	300 +
NOVA SCOTIA - NOUVELLE-ÉCOSSE												
71	Arts, entertainment & recreation - Arts, spectacles et loisirs											
	2003											
	Quarter 1 - Trimestre 1	23.2	23.7	22.4	21.6	..	19.1	22.5
	Quarter 2 - Trimestre 2	26.6	26.1	25.9	25.5	..	23.6	25.8
	Quarter 3 - Trimestre 3	27.1	25.8	25.8	25.8	..	24.9	25.8
	Quarter 4 - Trimestre 4	21.2	20.9	20.3	18.5	..	17.4	19.8
	Annual - Annuel	24.7	24.1	23.9	23.4	..	21.6	23.8
	2004											
	Quarter 1 - Trimestre 1	21.9	21.9	20.9	19.5	20.5	17.4	20.7	18.5	26.3
	Quarter 2 - Trimestre 2	23.6	22.7	22.8	22.7	21.8	20.4	22.8	20.9	27.6
	Quarter 3 - Trimestre 3	25.3	24.2	24.1	23.9	23.2	23.4	24.0	23.3	30.6
	Quarter 4 - Trimestre 4	23.4	23.0	22.4	21.5	22.2	18.7	22.2	20.0	28.3
	Annual - Annuel	23.7	23.0	22.8	22.3	22.0	20.1	22.7	20.8	28.1
	2005											
	Quarter 1 - Trimestre 1	22.4	22.0	21.5	20.9	20.5	17.7	21.5	18.6	27.7
	Quarter 2 - Trimestre 2	22.2	22.5	21.4	21.2	21.0	18.7	21.6	19.4	26.2
	Quarter 3 - Trimestre 3	24.3	23.7	23.6	23.9	22.6	22.2	23.7	22.3	29.0
	Quarter 4 - Trimestre 4	18.7	19.1	18.5	17.9	17.9	13.1	18.4	14.9	22.3
	Annual - Annuel	22.2	22.0	21.4	21.6	20.8	18.8	21.6	19.4	26.3
	2006											
	Quarter 1 - Trimestre 1	17.1	18.1	17.0	16.8	16.6	12.6	17.2	14.0	20.4
	Quarter 2 - Trimestre 2	20.0	19.4	19.6	19.4	18.9	16.7	19.5	17.4	24.2
	Quarter 3 - Trimestre 3	22.7	21.8	21.8	22.5	21.0	20.9	22.1	20.9	27.8
	Quarter 4 - Trimestre 4	19.9	20.8	19.6	18.8	18.0	16.9	19.6	17.3	22.2
	Annual - Annuel	20.2	20.2	19.9	20.0	18.9	17.2	20.0	17.8	23.4
72	Accommodation & food services - Hébergement et services de restauration											
	2003											
	Quarter 1 - Trimestre 1	22.6	22.2	21.9	21.8	22.8	22.7	23.8	24.5	21.9	22.7	24.4
	Quarter 2 - Trimestre 2	22.7	22.5	22.0	21.7	22.6	22.4	25.4	25.3	21.9	22.5	25.3
	Quarter 3 - Trimestre 3	24.6	24.7	23.6	23.4	24.7	24.6	27.1	27.1	23.6	24.7	27.1
	Quarter 4 - Trimestre 4	23.7	23.4	22.8	22.6	23.7	23.5	25.1	26.0	22.8	23.6	25.8
	Annual - Annuel	23.4	23.3	22.6	22.4	23.5	23.3	25.6	25.7	22.6	23.4	25.7
	2004											
	Quarter 1 - Trimestre 1	22.8	22.5	21.8	21.8	22.4	22.3	23.4	26.2	21.8	22.4	25.8
	Quarter 2 - Trimestre 2	23.6	23.0	22.4	22.5	23.2	23.4	24.1	27.6	22.5	23.3	27.0
	Quarter 3 - Trimestre 3	25.1	24.7	23.9	24.1	24.9	24.9	26.7	28.7	24.1	24.9	28.3
	Quarter 4 - Trimestre 4	23.5	23.2	22.1	22.3	23.1	23.6	24.7	26.8	22.3	23.4	26.5
	Annual - Annuel	23.8	23.5	22.6	22.7	23.4	23.6	25.0	27.3	22.7	23.5	26.9
	2005											
	Quarter 1 - Trimestre 1	23.8	23.0	22.1	22.3	23.2	23.3	25.1	28.2	22.3	23.2	27.7
	Quarter 2 - Trimestre 2	23.8	23.5	22.4	22.5	23.4	24.0	24.4	27.8	22.5	23.8	26.9
	Quarter 3 - Trimestre 3	24.4	24.2	23.2	23.3	24.0	24.1	27.1	28.6	23.3	24.1	28.2
	Quarter 4 - Trimestre 4	23.0	22.7	21.7	22.0	22.6	23.1	22.9	26.8	22.0	22.9	25.9
	Annual - Annuel	23.8	23.4	22.4	22.6	23.3	23.6	24.8	27.9	22.6	23.5	27.2
	2006											
	Quarter 1 - Trimestre 1	23.7	23.3	22.4	22.7	23.6	23.8	21.6	27.8	22.6	23.7	26.4
	Quarter 2 - Trimestre 2	24.4	24.6	22.6	23.0	24.3	24.8	23.4	29.1	22.9	24.6	27.7
	Quarter 3 - Trimestre 3	25.8	26.8	24.6	24.5	26.0	25.1	28.9	29.6	24.7	25.5	29.5
	Quarter 4 - Trimestre 4	25.2	25.7	23.9	24.0	25.3	25.1	23.7	29.5	24.1	25.2	28.1
	Annual - Annuel	24.8	25.2	23.4	23.6	24.8	24.7	24.4	29.0	23.7	24.8	27.9
81	Other services (except public administration) - Autres services, sauf les administrations publiques											
	2003											
	Quarter 1 - Trimestre 1	27.4	28.6	28.3	26.3	26.6	22.7	28.0	24.5	28.3
	Quarter 2 - Trimestre 2	28.7	29.7	29.4	27.8	28.3	24.9	29.2	26.4	29.9
	Quarter 3 - Trimestre 3	29.0	29.8	29.7	28.5	27.9	26.6	29.5	27.2	29.3
	Quarter 4 - Trimestre 4	29.1	30.2	29.8	28.0	27.8	27.1	29.5	27.5	29.1
	Annual - Annuel	28.5	29.5	29.3	27.6	27.7	25.2	29.0	26.4	29.2
	2004											
	Quarter 1 - Trimestre 1	29.3	30.3	30.0	28.2	28.2	27.3	29.7	27.8	29.7
	Quarter 2 - Trimestre 2	27.7	28.0	28.5	27.8	27.3	25.5	28.2	26.5	27.0
	Quarter 3 - Trimestre 3	28.6	29.0	29.1	28.7	28.5	27.2	29.0	27.9	27.8
	Quarter 4 - Trimestre 4	28.3	28.8	28.6	29.1	26.7	27.5	28.8	27.0	27.6
	Annual - Annuel	28.5	29.0	29.1	28.4	27.7	26.8	28.9	27.3	28.0
	2005											
	Quarter 1 - Trimestre 1	26.4	27.1	27.1	26.6	24.6	25.2	27.0	24.9	25.8
	Quarter 2 - Trimestre 2	27.1	28.4	27.5	26.9	23.9	26.4	27.7	25.1	27.1
	Quarter 3 - Trimestre 3	27.7	28.1	28.7	28.1	24.6	27.4	28.4	25.8	26.5
	Quarter 4 - Trimestre 4	26.9	27.6	28.0	26.6	25.4	24.6	27.5	25.1	26.2
	Annual - Annuel	27.1	27.8	27.9	27.1	24.7	25.9	27.7	25.2	26.4

Table 12

Quarterly and Annual Estimates of Average Weekly Hours by Enterprise Size of Employment, for Hourly Paid Employees, for Selected Industries, Canada, Provinces and Territories.

(Continued - suite)

Tableau 12

Estimations trimestrielles et annuelles des heures hebdomadaires moyennes par taille d'entreprise selon l'emploi, pour les salariés rémunérés à l'heure, pour une sélection d'industries, Canada, provinces et territoires.

NAICS 2002	Industry	Size - Taille										
		All Sizes - Toutes les tailles	0-4	5-19	20-49	50-99	100-299	300-499	500 +	0-49	50-299	300 +
NOVA SCOTIA - NOUVELLE-ÉCOSSE												
81	Other services (except public administration) - Autres services, sauf les administration publiques											
	2006											
	Quarter 1 - Trimestre 1	26.7	27.3	27.4	26.4	26.0	23.2	27.1	24.7	28.2
	Quarter 2 - Trimestre 2	26.2	27.4	26.9	25.5	27.0	21.1	26.8	24.1	27.2
	Quarter 3 - Trimestre 3	27.1	27.6	27.8	27.0	26.9	24.8	27.6	25.9	26.4
	Quarter 4 - Trimestre 4	26.5	27.3	27.0	27.1	25.3	23.8	27.1	24.7	26.4
	Annual - Annuel	26.6	27.4	27.3	26.5	26.3	23.1	27.2	24.8	27.1
	11-91N Industrial aggregate (excluding unclassified) - Ensemble des industries sauf les entreprises non classifiées											
	2003											
	Quarter 1 - Trimestre 1	30.2	30.9	29.5	29.5	29.1	29.1	31.6	30.9	29.8	29.1	31.0
	Quarter 2 - Trimestre 2	30.6	31.2	29.9	29.7	30.7	30.0	32.7	31.0	30.1	30.3	31.1
	Quarter 3 - Trimestre 3	31.0	31.7	30.5	30.2	31.2	30.6	32.1	31.3	30.7	30.8	31.3
	Quarter 4 - Trimestre 4	30.3	31.1	29.9	29.6	30.3	29.8	30.6	30.7	30.1	30.0	30.6
	Annual - Annuel	30.5	31.3	30.0	29.8	30.4	29.9	31.8	31.0	30.2	30.1	31.0
	2004											
	Quarter 1 - Trimestre 1	30.4	31.1	29.7	29.3	29.5	29.4	31.1	31.2	29.9	29.5	31.2
	Quarter 2 - Trimestre 2	30.6	30.8	29.7	29.8	29.9	30.0	32.0	31.4	30.0	29.9	31.5
	Quarter 3 - Trimestre 3	31.0	31.4	30.2	30.5	30.8	30.4	31.5	31.5	30.5	30.6	31.5
	Quarter 4 - Trimestre 4	30.3	31.4	29.9	30.2	29.6	29.5	30.9	30.6	30.3	29.5	30.6
	Annual - Annuel	30.6	31.2	29.9	29.9	30.0	29.8	31.4	31.2	30.2	29.9	31.2
	2005											
	Quarter 1 - Trimestre 1	29.7	30.3	29.1	29.3	28.8	28.9	30.1	30.3	29.4	28.8	30.3
	Quarter 2 - Trimestre 2	29.9	30.5	29.1	29.3	29.2	29.5	29.0	30.7	29.5	29.4	30.5
	Quarter 3 - Trimestre 3	30.8	30.8	29.9	30.1	30.2	30.1	30.5	31.7	30.2	30.1	31.6
	Quarter 4 - Trimestre 4	30.5	30.6	29.6	29.7	29.4	29.3	30.2	31.7	29.8	29.4	31.5
	Annual - Annuel	30.2	30.5	29.4	29.6	29.4	29.5	29.9	31.1	29.7	29.5	31.0
	2006											
	Quarter 1 - Trimestre 1	30.3	30.3	29.3	29.4	28.9	29.1	30.0	31.6	29.5	29.0	31.4
	Quarter 2 - Trimestre 2	30.8	30.8	29.5	29.6	29.9	30.2	30.8	32.0	29.8	30.0	31.9
	Quarter 3 - Trimestre 3	31.0	31.2	30.0	30.1	30.3	30.5	31.5	31.8	30.3	30.4	31.8
	Quarter 4 - Trimestre 4	30.3	30.3	29.4	29.9	29.6	29.6	31.3	30.8	29.8	29.6	30.9
	Annual - Annuel	30.6	30.7	29.5	29.8	29.7	29.9	31.0	31.5	29.9	29.8	31.5
NEW BRUNSWICK - NOUVEAU-BRUNSWICK												
23	Construction - Construction											
	2003											
	Quarter 1 - Trimestre 1	35.8	34.3	35.3	36.3	37.6	38.6	35.2	37.8	40.4
	Quarter 2 - Trimestre 2	36.7	34.7	35.7	37.1	38.6	41.7	35.8	40.0	39.8
	Quarter 3 - Trimestre 3	39.1	37.5	38.0	39.1	40.4	42.0	38.2	41.3	43.0
	Quarter 4 - Trimestre 4	36.7	34.9	35.9	36.7	37.4	40.4	35.8	39.1	39.3
	Annual - Annuel	37.3	35.4	36.4	37.6	38.6	41.3	36.4	39.9	40.8
	2004											
	Quarter 1 - Trimestre 1	35.9	34.7	35.2	36.0	36.9	40.6	35.2	38.2	39.0
	Quarter 2 - Trimestre 2	37.8	36.3	36.9	37.4	38.8	43.0	36.8	41.3	40.5
	Quarter 3 - Trimestre 3	39.4	39.2	38.3	38.5	40.7	42.1	38.6	41.5	42.4
	Quarter 4 - Trimestre 4	38.6	38.3	37.7	38.1	39.3	40.5	38.0	39.7	41.3
	Annual - Annuel	38.2	37.4	37.2	37.7	39.2	41.8	37.4	40.5	41.1
	2005											
	Quarter 1 - Trimestre 1	36.8	35.5	36.3	36.8	38.0	38.7	36.2	38.3	41.1
	Quarter 2 - Trimestre 2	37.7	37.3	36.9	37.2	37.7	40.2	37.1	38.8	40.2
	Quarter 3 - Trimestre 3	38.6	38.8	38.4	37.6	38.4	39.7	38.3	39.0	40.0
	Quarter 4 - Trimestre 4	38.0	38.2	37.6	37.9	37.3	40.6	37.9	38.5	38.1
	Annual - Annuel	37.9	37.6	37.5	37.4	37.9	39.9	37.5	38.7	39.6
	2006											
	Quarter 1 - Trimestre 1	37.5	36.8	36.9	37.3	37.0	38.0	39.9
	Quarter 2 - Trimestre 2	38.2	37.9	37.6	38.1	37.8	38.5	39.8
	Quarter 3 - Trimestre 3	39.3	38.8	39.4	38.9	39.1	39.1	40.7
	Quarter 4 - Trimestre 4	37.6	37.2	37.3	37.7	37.4	37.8	39.1
	Annual - Annuel	38.2	37.8	37.9	38.1	37.9	38.5	39.9
31-33	Manufacturing - Fabrication											
	2003											
	Quarter 1 - Trimestre 1	38.3	37.1	37.1	37.7	38.1	38.5	38.8	38.5	37.4	38.4	38.6
	Quarter 2 - Trimestre 2	38.3	37.5	37.3	38.1	37.9	38.6	39.4	38.2	37.7	38.4	38.4
	Quarter 3 - Trimestre 3	37.8	36.3	36.5	37.3	37.3	38.0	37.9	38.1	36.9	37.8	38.0
	Quarter 4 - Trimestre 4	37.9	36.6	36.9	37.2	37.5	37.9	38.1	38.4	37.0	37.7	38.3
	Annual - Annuel	38.1	36.9	36.9	37.6	37.7	38.2	38.5	38.3	37.2	38.1	38.3

Table 12

Quarterly and Annual Estimates of Average Weekly Hours by Enterprise Size of Employment, for Hourly Paid Employees, for Selected Industries, Canada, Provinces and Territories.

(Continued - suite)

Tableau 12

Estimations trimestrielles et annuelles des heures hebdomadaires moyennes par taille d'entreprise selon l'emploi, pour les salariés rémunérés à l'heure, pour une sélection d'industries, Canada, provinces et territoires.

NAICS 2002	Industry	Size - Taille										
		All Sizes - Toutes les tailles	0-4	5-19	20-49	50-99	100-299	300-499	500 +	0-49	50-299	300 +
SCIAN 2002	Industrie											
NEW BRUNSWICK - NOUVEAU-BRUNSWICK												
31-33 Manufacturing - Fabrication												
2004												
	Quarter 1 - Trimestre 1	37.7	36.4	36.3	36.8	37.3	36.8	38.3	38.3	36.6	37.0	38.3
	Quarter 2 - Trimestre 2	37.1	36.4	37.6	37.3	37.4	36.3	37.5	37.1	37.3	36.6	37.2
	Quarter 3 - Trimestre 3	37.1	36.3	36.8	37.6	37.2	36.6	37.8	37.2	37.1	36.8	37.3
	Quarter 4 - Trimestre 4	37.3	36.6	36.8	37.4	37.6	37.0	36.4	37.5	37.1	37.2	37.4
	Annual - Annuel	37.3	36.4	36.9	37.3	37.3	36.7	37.5	37.5	37.0	36.9	37.5
2005												
	Quarter 1 - Trimestre 1	37.2	35.1	35.4	36.6	37.3	37.5	37.0	37.7	35.9	37.5	37.6
	Quarter 2 - Trimestre 2	37.3	35.6	36.1	37.1	37.0	36.7	38.6	37.6	36.5	36.7	37.8
	Quarter 3 - Trimestre 3	37.8	36.2	36.8	37.6	38.0	37.6	38.4	38.2	37.1	37.7	38.2
	Quarter 4 - Trimestre 4	38.0	36.6	36.6	37.3	37.9	38.3	38.2	38.5	36.9	38.2	38.4
	Annual - Annuel	37.6	35.9	36.2	37.1	37.6	37.5	38.2	38.0	36.6	37.5	38.0
2006												
	Quarter 1 - Trimestre 1	37.4	36.1	35.8	37.1	37.0	38.0	37.3	37.8	36.5	37.7	37.7
	Quarter 2 - Trimestre 2	37.4	36.2	36.2	36.9	37.6	37.1	37.2	38.0	36.5	37.2	37.9
	Quarter 3 - Trimestre 3	37.3	36.5	36.4	37.3	37.3	36.8	38.0	37.6	36.8	36.9	37.7
	Quarter 4 - Trimestre 4	37.6	36.6	36.6	37.5	37.8	38.0	37.5	37.6	37.0	38.0	37.6
	Annual - Annuel	37.4	36.3	36.3	37.2	37.4	37.4	37.5	37.8	36.7	37.4	37.7
41 Wholesale Trade - Commerce de gros												
2003												
	Quarter 1 - Trimestre 1	34.5	34.9	34.6	34.1	36.5	35.7	35.9	33.6	34.5	36.0	33.8
	Quarter 2 - Trimestre 2	34.6	33.5	34.2	34.3	36.6	36.7	36.0	34.0	34.1	36.6	34.3
	Quarter 3 - Trimestre 3	33.9	32.9	33.3	33.8	35.3	35.5	35.2	33.8	33.4	35.4	33.9
	Quarter 4 - Trimestre 4	33.7	31.9	32.8	33.8	34.2	34.9	36.3	34.3	33.0	34.5	34.4
	Annual - Annuel	34.2	33.3	33.7	34.0	35.6	35.8	35.8	34.0	33.7	35.7	34.1
2004												
	Quarter 1 - Trimestre 1	36.4	34.7	35.2	36.6	37.3	37.4	39.1	36.8	35.6	37.3	37.0
	Quarter 2 - Trimestre 2	37.5	36.7	36.8	39.1	36.4	37.3	38.5	37.8	37.6	36.7	37.8
	Quarter 3 - Trimestre 3	37.1	36.1	36.2	37.4	35.2	37.4	38.9	38.1	36.6	35.9	38.2
	Quarter 4 - Trimestre 4	36.6	35.9	36.0	36.1	35.9	36.7	38.9	37.4	36.0	36.2	37.4
	Annual - Annuel	36.9	35.9	36.1	37.3	36.1	37.2	38.8	37.5	36.4	36.5	37.6
2005												
	Quarter 1 - Trimestre 1	34.6	34.5	34.8	34.4	34.0	34.6	35.6	34.8	34.6	34.2	34.8
	Quarter 2 - Trimestre 2	35.3	35.3	35.8	34.8	36.0	34.2	35.0	35.2	35.4	35.2	35.1
	Quarter 3 - Trimestre 3	34.9	34.5	34.2	35.6	33.7	32.7	33.0	36.0	34.7	33.3	35.8
	Quarter 4 - Trimestre 4	34.8	34.6	34.6	34.3	33.7	33.2	34.3	35.7	34.5	33.5	35.6
	Annual - Annuel	34.9	34.7	34.8	34.8	34.4	33.7	34.5	35.4	34.8	34.1	35.3
2006												
	Quarter 1 - Trimestre 1	35.0	34.7	34.1	34.1	34.2	34.1	34.0	36.4	34.2	34.2	36.2
	Quarter 2 - Trimestre 2	34.5	34.1	34.9	33.4	33.3	33.4	35.3	35.4	34.4	33.3	35.4
	Quarter 3 - Trimestre 3	33.7	33.5	33.8	33.6	33.2	32.6	32.4	34.3	33.7	32.9	34.2
	Quarter 4 - Trimestre 4	32.9	33.3	33.2	33.0	32.1	32.7	31.4	32.9	33.2	32.3	32.8
	Annual - Annuel	34.1	33.9	34.0	33.5	33.2	33.2	33.4	34.8	33.9	33.2	34.7
44-45 Retail trade - Commerce de détail												
2003												
	Quarter 1 - Trimestre 1	26.6	26.7	27.0	28.4	26.7	27.2	27.4	26.9	25.8
	Quarter 2 - Trimestre 2	27.8	27.2	27.5	29.2	28.3	28.4	28.0	28.4	27.2
	Quarter 3 - Trimestre 3	28.0	27.7	27.8	28.9	28.6	29.4	28.2	29.0	27.5
	Quarter 4 - Trimestre 4	27.7	27.9	27.9	28.5	27.6	29.1	28.1	28.2	27.1
	Annual - Annuel	27.5	27.4	27.5	28.7	27.8	28.4	27.9	28.1	26.9
2004												
	Quarter 1 - Trimestre 1	27.5	27.1	27.2	28.1	28.8	29.2	34.2	26.8	27.5	29.0	27.2
	Quarter 2 - Trimestre 2	27.5	27.3	27.2	28.7	29.3	29.8	34.7	26.3	27.7	29.5	26.7
	Quarter 3 - Trimestre 3	27.6	27.4	27.3	28.5	28.3	29.8	33.1	26.9	27.7	29.0	27.1
	Quarter 4 - Trimestre 4	26.2	27.0	27.0	28.1	26.3	27.6	33.7	24.6	27.4	26.9	24.8
	Annual - Annuel	27.2	27.2	27.2	28.4	28.0	29.1	34.0	26.1	27.6	28.5	26.4
2005												
	Quarter 1 - Trimestre 1	25.8	26.6	26.5	26.9	25.9	27.7	26.7	26.6	24.8
	Quarter 2 - Trimestre 2	26.7	27.1	27.1	27.6	27.7	27.5	27.3	27.6	25.8
	Quarter 3 - Trimestre 3	27.3	27.6	27.5	28.3	28.1	28.0	27.8	28.1	26.5
	Quarter 4 - Trimestre 4	27.2	27.3	27.3	28.5	27.7	28.4	27.7	28.0	26.4
	Annual - Annuel	26.7	27.1	27.1	27.8	27.3	27.9	27.4	27.6	25.8
2006												
	Quarter 1 - Trimestre 1	26.8	26.4	26.6	28.2	27.4	28.4	25.3	26.0	27.2	27.9	26.0
	Quarter 2 - Trimestre 2	27.5	27.1	27.5	28.5	28.2	29.6	26.5	26.8	27.8	28.9	26.8
	Quarter 3 - Trimestre 3	27.7	27.7	27.6	28.8	28.2	28.7	28.9	26.9	28.1	28.5	27.0
	Quarter 4 - Trimestre 4	27.4	27.7	27.5	28.7	27.4	28.7	26.0	26.7	28.0	28.0	26.7
	Annual - Annuel	27.4	27.2	27.3	28.6	27.8	28.9	26.9	26.6	27.8	28.4	26.6

Table 12

Quarterly and Annual Estimates of Average Weekly Hours by Enterprise Size of Employment, for Hourly Paid Employees, for Selected Industries, Canada, Provinces and Territories.

(Continued - suite)

Tableau 12

Estimations trimestrielles et annuelles des heures hebdomadaires moyennes par taille d'entreprise selon l'emploi, pour les salariés rémunérés à l'heure, pour une sélection d'industries, Canada, provinces et territoires.

NAICS 2002	Industry	Size - Taille										
		All Sizes - Toutes les tailles	0-4	5-19	20-49	50-99	100-299	300-499	500 +	0-49	50-299	300 +
SCIAN 2002	Industrie											
NEW BRUNSWICK - NOUVEAU-BRUNSWICK												
48-49 Transportation & warehousing - Transport et entreposage												
	2003											
	Quarter 1 - Trimestre 1	37.0	39.4	37.5	38.8	39.2	36.1	37.3	36.1	38.5	37.0	36.2
	Quarter 2 - Trimestre 2	36.3	37.8	35.9	36.9	38.1	34.4	36.0	36.2	36.8	35.6	36.2
	Quarter 3 - Trimestre 3	36.1	37.2	35.6	37.1	37.3	35.5	33.8	36.2	36.5	36.4	35.8
	Quarter 4 - Trimestre 4	35.8	36.6	34.9	36.5	37.1	35.2	34.7	35.9	35.9	36.0	35.7
	Annual - Annuel	36.3	37.6	35.9	37.3	37.8	35.3	34.9	36.1	36.8	36.3	35.9
	2004											
	Quarter 1 - Trimestre 1	36.1	35.8	34.5	36.0	36.5	35.0	35.7	36.8	35.3	35.6	36.7
	Quarter 2 - Trimestre 2	36.1	35.7	34.3	35.4	35.2	35.2	35.0	37.1	35.0	35.2	36.9
	Quarter 3 - Trimestre 3	38.3	37.2	35.8	37.1	37.5	38.3	35.6	39.6	36.6	37.9	39.2
	Quarter 4 - Trimestre 4	38.1	38.6	36.3	37.2	38.6	37.7	35.9	38.8	37.3	38.1	38.6
	Annual - Annuel	37.2	36.9	35.3	36.5	37.0	36.3	35.5	38.3	36.1	36.6	38.0
	2005											
	Quarter 1 - Trimestre 1	36.9	37.7	35.7	36.7	37.6	35.4	35.0	37.3	36.6	36.3	37.1
	Quarter 2 - Trimestre 2	36.5	37.2	36.1	35.8	38.4	34.5	36.1	36.8	36.4	36.0	36.7
	Quarter 3 - Trimestre 3	37.0	37.7	37.7	38.5	39.6	36.0	34.1	36.6	37.9	37.6	36.4
	Quarter 4 - Trimestre 4	36.6	36.6	36.5	37.3	38.5	35.0	32.9	37.0	36.7	36.3	36.6
	Annual - Annuel	36.7	37.3	36.5	37.1	38.6	35.2	34.4	36.9	36.9	36.5	36.7
	2006											
	Quarter 1 - Trimestre 1	37.1	36.0	35.9	36.4	37.7	34.1	39.0	38.0	36.1	35.4	38.2
	Quarter 2 - Trimestre 2	37.5	36.6	36.1	38.1	39.9	35.1	41.8	37.6	36.8	36.9	38.2
	Quarter 3 - Trimestre 3	37.1	37.2	37.1	37.4	38.6	34.9	34.4	37.5	37.2	36.3	37.3
	Quarter 4 - Trimestre 4	36.4	35.7	35.2	36.6	35.9	35.1	34.3	37.3	35.8	35.4	37.0
	Annual - Annuel	37.0	36.4	36.1	37.1	38.0	34.8	38.0	37.6	36.5	36.0	37.6
51	Information & cultural industries - Industrie de l'information et industrie culturelle											
	2003											
	Quarter 1 - Trimestre 1	29.3	..	25.3	25.4	30.3
	Quarter 2 - Trimestre 2	29.6	..	25.0	27.8	30.3
	Quarter 3 - Trimestre 3	29.9	..	24.7	27.5	30.7
	Quarter 4 - Trimestre 4	30.6	..	25.3	27.3	31.4
	Annual - Annuel	29.8	..	25.1	26.9	30.7
	2004											
	Quarter 1 - Trimestre 1	32.0	23.4	26.5	25.7	25.6	35.4	32.3
	Quarter 2 - Trimestre 2	33.7	24.2	27.2	24.7	25.9	36.2	34.6
	Quarter 3 - Trimestre 3	32.2	22.5	25.4	26.2	24.8	34.2	33.3
	Quarter 4 - Trimestre 4	33.8	24.1	26.6	24.5	25.5	32.6	35.3
	Annual - Annuel	32.9	23.6	26.4	25.3	25.4	34.7	33.9
	2005											
	Quarter 1 - Trimestre 1	33.3	26.6	28.1	30.2	28.2	33.3	34.0
	Quarter 2 - Trimestre 2	34.3	27.2	29.7	32.8	29.6	34.5	34.8
	Quarter 3 - Trimestre 3	35.1	26.3	31.0	33.6	30.3	35.9	35.5
	Quarter 4 - Trimestre 4	36.7	28.7	31.2	34.3	31.1	36.1	37.3
	Annual - Annuel	35.1	27.2	30.3	32.8	30.0	35.1	35.6
	2006											
	Quarter 1 - Trimestre 1	34.4	27.7	29.7	32.3	29.8	36.8	34.6
	Quarter 2 - Trimestre 2	35.9	30.6	31.0	34.4	31.8	37.0	36.3
	Quarter 3 - Trimestre 3	36.3	29.0	30.2	31.5	30.2	38.1	36.9
	Quarter 4 - Trimestre 4	37.5	31.4	31.8	24.8	29.7	39.8	38.2
	Annual - Annuel	36.0	29.6	30.8	30.1	30.3	38.0	36.5
52	Finance & insurance - Finance et assurances											
	2003											
	Quarter 1 - Trimestre 1	25.8	27.5	26.3	25.0	26.1	25.5	25.7
	Quarter 2 - Trimestre 2	27.7	29.6	28.4	27.3	28.2	27.9	27.5
	Quarter 3 - Trimestre 3	28.2	30.6	29.0	27.9	28.9	28.1	28.0
	Quarter 4 - Trimestre 4	27.8	30.2	28.3	27.8	28.5	27.8	27.6
	Annual - Annuel	27.4	29.5	28.1	27.0	28.0	27.4	27.2
	2004											
	Quarter 1 - Trimestre 1	27.4	29.6	28.1	26.7	27.9	29.6	27.1
	Quarter 2 - Trimestre 2	25.5	28.8	26.4	25.8	26.6	28.0	24.9
	Quarter 3 - Trimestre 3	24.5	28.3	25.7	24.1	25.5	26.3	24.0
	Quarter 4 - Trimestre 4	24.4	27.2	25.0	23.9	25.1	27.3	23.9
	Annual - Annuel	25.3	28.4	26.2	25.0	26.2	27.5	24.9
	2005											
	Quarter 1 - Trimestre 1	22.7	25.5	23.9	21.3	23.1	24.3	22.4
	Quarter 2 - Trimestre 2	25.6	26.2	26.2	23.9	25.3	25.9	25.7
	Quarter 3 - Trimestre 3	29.9	28.5	29.5	27.9	28.7	32.8	30.0
	Quarter 4 - Trimestre 4	29.8	29.4	30.1	27.5	28.9	32.7	29.9
	Annual - Annuel	27.0	27.3	27.3	25.2	26.5	28.9	26.9

Table 12

Quarterly and Annual Estimates of Average Weekly Hours by Enterprise Size of Employment, for Hourly Paid Employees, for Selected Industries, Canada, Provinces and Territories.

(Continued - suite)

Tableau 12

Estimations trimestrielles et annuelles des heures hebdomadaires moyennes par taille d'entreprise selon l'emploi, pour les salariés rémunérés à l'heure, pour une sélection d'industries, Canada, provinces et territoires.

NAICS 2002	Industry	Size - Taille										
		All Sizes - Toutes les tailles	0-4	5-19	20-49	50-99	100-299	300-499	500 +	0-49	50-299	300 +
SCIAN 2002	Industrie											
NEW BRUNSWICK - NOUVEAU-BRUNSWICK												
52	Finance & insurance - Finance et assurances											
	2006											
	Quarter 1 - Trimestre 1	29.2	30.3	30.2	26.9	28.9	31.1	29.0
	Quarter 2 - Trimestre 2	29.5	31.2	30.9	26.6	29.1	34.0	29.0
	Quarter 3 - Trimestre 3	29.4	31.0	30.3	27.2	29.1	35.7	28.8
	Quarter 4 - Trimestre 4	28.8	29.0	29.1	26.6	27.9	34.6	28.5
	Annual - Annuel	29.2	30.4	30.1	26.8	28.7	33.8	28.8
53	Real estate & rental & leasing - Services immobiliers et services de location et de location à bail											
	2003											
	Quarter 1 - Trimestre 1	26.3	25.6	25.4	25.0	25.5
	Quarter 2 - Trimestre 2	26.6	25.6	25.2	24.1	25.2
	Quarter 3 - Trimestre 3	27.0	25.7	25.5	24.2	25.4
	Quarter 4 - Trimestre 4	27.6	27.4	27.2	26.6	27.2
	Annual - Annuel	26.9	26.0	25.8	24.9	25.7
	2004											
	Quarter 1 - Trimestre 1	28.8	28.8	28.3	27.2	28.3
	Quarter 2 - Trimestre 2	28.5	28.9	28.3	27.8	28.4
	Quarter 3 - Trimestre 3	30.6	31.0	30.4	30.3	30.6
	Quarter 4 - Trimestre 4	30.0	31.2	30.0	30.1	30.4
	Annual - Annuel	29.5	30.0	29.3	28.9	29.5
	2005											
	Quarter 1 - Trimestre 1	27.6	28.5	27.5	26.8	27.8
	Quarter 2 - Trimestre 2	27.1	26.7	26.7	25.0	26.4
	Quarter 3 - Trimestre 3	28.7	27.7	27.6	27.1	27.6
	Quarter 4 - Trimestre 4	28.8	27.6	27.5	27.1	27.5
	Annual - Annuel	28.1	27.6	27.4	26.5	27.3
	2006											
	Quarter 1 - Trimestre 1	27.6	26.2	26.6	25.8	26.3
	Quarter 2 - Trimestre 2	29.6	29.5	29.0	27.6	29.0
	Quarter 3 - Trimestre 3	30.9	30.8	30.5	29.6	30.5
	Quarter 4 - Trimestre 4	28.4	28.2	27.9	27.0	27.9
	Annual - Annuel	29.2	28.7	28.5	27.7	28.4
54	Professional, scientific & technical services - Services professionnels, scientifiques et techniques											
	2003											
	Quarter 1 - Trimestre 1	29.3	28.5	28.3	29.2	28.7	31.9	28.5	31.1	29.6
	Quarter 2 - Trimestre 2	30.5	29.8	29.7	30.3	30.3	31.9	29.9	31.4	31.3
	Quarter 3 - Trimestre 3	31.3	30.1	30.4	31.0	31.6	32.5	30.5	32.1	32.9
	Quarter 4 - Trimestre 4	32.1	31.0	32.3	31.9	32.6	32.4	31.7	32.5	32.9
	Annual - Annuel	30.8	29.8	30.2	30.7	30.9	32.1	30.2	31.8	31.7
	2004											
	Quarter 1 - Trimestre 1	33.1	32.2	32.8	32.8	34.5	34.2	32.6	34.2	33.9
	Quarter 2 - Trimestre 2	32.6	31.7	31.7	31.9	34.3	34.4	31.7	34.3	33.5
	Quarter 3 - Trimestre 3	31.7	31.2	31.5	31.7	33.7	33.0	31.5	33.2	30.8
	Quarter 4 - Trimestre 4	32.0	30.9	32.0	32.9	35.6	34.7	31.8	34.8	29.9
	Annual - Annuel	32.4	31.5	32.0	32.3	34.4	34.1	31.9	34.1	32.2
	2005											
	Quarter 1 - Trimestre 1	30.4	29.5	29.7	32.1	35.3	34.5	30.2	34.7	27.8
	Quarter 2 - Trimestre 2	31.0	30.9	30.9	32.2	34.1	35.5	31.2	35.0	27.2
	Quarter 3 - Trimestre 3	32.5	31.9	32.5	33.1	34.9	36.1	32.4	35.7	29.3
	Quarter 4 - Trimestre 4	34.2	33.7	34.5	35.1	35.8	37.0	34.4	36.7	31.7
	Annual - Annuel	32.1	31.5	31.9	33.2	34.9	35.8	32.0	35.6	29.0
	2006											
	Quarter 1 - Trimestre 1	33.2	32.7	33.4	34.8	33.2	36.0	33.5	35.5	30.7
	Quarter 2 - Trimestre 2	34.0	33.3	33.6	34.6	37.2	37.0	33.7	37.0	32.0
	Quarter 3 - Trimestre 3	33.3	32.4	32.9	33.6	37.3	36.2	32.9	36.6	31.6
	Quarter 4 - Trimestre 4	32.8	32.4	32.5	32.6	36.7	35.0	32.5	35.5	31.2
	Annual - Annuel	33.3	32.7	33.1	33.9	36.5	36.1	33.1	36.2	31.4
56	Admin. & support, waste managemt. & remediation services - Services admin., soutien, gestion des déchets, assainissem.											
	2003											
	Quarter 1 - Trimestre 1	30.5	28.7	29.7	32.3	29.0	31.3	31.4	30.2	30.5	30.9	30.3
	Quarter 2 - Trimestre 2	31.5	31.7	32.2	32.0	33.0	32.3	31.2	30.7	32.0	32.5	30.7
	Quarter 3 - Trimestre 3	31.4	31.8	31.5	32.5	32.5	32.3	31.4	30.4	31.9	32.4	30.6
	Quarter 4 - Trimestre 4	29.4	30.6	30.5	31.6	30.1	29.9	27.6	28.6	30.9	30.0	28.5
	Annual - Annuel	30.7	30.8	31.1	32.1	31.2	31.5	30.0	30.0	31.4	31.4	30.0
	2004											
	Quarter 1 - Trimestre 1	28.7	29.2	29.4	30.9	29.0	29.9	27.8	27.6	30.0	29.7	27.6

Table 12
Quarterly and Annual Estimates of Average Weekly Hours by Enterprise Size of Employment, for Hourly Paid Employees, for Selected Industries, Canada, Provinces and Territories.

(Continued - suite)

Tableau 12
Estimations trimestrielles et annuelles des heures hebdomadaires moyennes par taille d'entreprise selon l'emploi, pour les salariés rémunérés à l'heure, pour une sélection d'industries, Canada, provinces et territoires.

NAICS 2002	Industry	Size - Taille										
		All Sizes - Toutes les tailles	0-4	5-19	20-49	50-99	100-299	300-499	500 +	0-49	50-299	300 +
SCIAN 2002	Industrie											
NEW BRUNSWICK - NOUVEAU-BRUNSWICK												
56	Admin. & support, waste managemt. & remediation services - Services admin., soutien, gestion des déchets, assainissem.											
	2004											
	Quarter 2 - Trimestre 2	29.8	30.7	30.8	31.8	29.9	30.7	30.3	28.6	31.2	30.5	28.7
	Quarter 3 - Trimestre 3	30.0	31.2	31.7	32.3	30.4	30.6	29.9	28.5	31.8	30.6	28.8
	Quarter 4 - Trimestre 4	30.2	32.2	32.4	32.2	30.7	30.4	28.7	29.2	32.3	30.5	29.1
	Annual - Annuel	29.7	30.9	31.1	31.8	29.9	30.4	29.2	28.5	31.3	30.3	28.6
	2005											
	Quarter 1 - Trimestre 1	29.3	30.7	30.3	30.8	29.1	29.5	27.8	28.8	30.6	29.4	28.7
	Quarter 2 - Trimestre 2	29.4	30.3	30.7	30.9	29.6	29.4	29.2	28.7	30.7	29.5	28.8
	Quarter 3 - Trimestre 3	31.3	32.6	32.6	33.0	31.7	31.7	31.8	30.2	32.7	31.7	30.4
	Quarter 4 - Trimestre 4	31.7	32.6	33.0	32.9	31.4	31.7	32.0	31.2	32.9	31.6	31.3
	Annual - Annuel	30.5	31.6	31.8	32.0	30.6	30.6	30.2	29.8	31.8	30.6	29.8
	2006											
	Quarter 1 - Trimestre 1	31.3	31.6	31.8	32.1	32.3	31.1	32.3	30.9	31.9	31.4	31.0
	Quarter 2 - Trimestre 2	32.5	32.3	32.7	32.7	33.1	32.1	34.2	32.5	32.6	32.3	32.6
	Quarter 3 - Trimestre 3	32.4	33.2	33.5	33.2	32.6	32.0	36.4	31.7	33.3	32.2	31.9
	Quarter 4 - Trimestre 4	31.2	32.5	32.9	32.5	32.4	30.7	32.0	30.2	32.7	31.1	30.2
	Annual - Annuel	31.9	32.5	32.8	32.7	32.6	31.5	33.7	31.3	32.7	31.8	31.4
62	Health care & social assistance - Soins de santé et assistance sociale											
	2003											
	Quarter 1 - Trimestre 1	31.1	27.4	26.4	25.3	26.5	26.5	26.4	26.5	34.4
	Quarter 2 - Trimestre 2	31.5	27.5	27.1	26.8	27.8	28.1	27.1	28.0	34.4
	Quarter 3 - Trimestre 3	31.4	28.1	27.4	26.9	27.6	28.1	27.5	27.9	34.2
	Quarter 4 - Trimestre 4	31.3	28.4	27.4	26.5	27.3	28.0	27.5	27.6	34.2
	Annual - Annuel	31.3	27.9	27.1	26.4	27.3	27.7	27.1	27.5	34.3
	2004											
	Quarter 1 - Trimestre 1	31.0	28.2	27.1	25.6	26.0	25.6	27.0	25.8	34.4
	Quarter 2 - Trimestre 2	30.7	27.6	26.0	24.6	25.6	25.2	26.1	25.4	34.0
	Quarter 3 - Trimestre 3	30.6	28.4	26.5	24.8	25.5	25.5	26.6	25.5	33.9
	Quarter 4 - Trimestre 4	30.8	28.2	26.7	25.1	25.6	25.8	26.7	25.7	34.2
	Annual - Annuel	30.8	28.1	26.6	25.0	25.7	25.5	26.6	25.6	34.1
	2005											
	Quarter 1 - Trimestre 1	31.3	27.6	26.7	26.0	27.5	27.8	26.8	27.7	34.2
	Quarter 2 - Trimestre 2	30.9	26.8	25.8	24.8	26.3	26.6	25.9	26.5	34.1
	Quarter 3 - Trimestre 3	31.5	27.7	26.7	25.9	27.5	28.3	26.8	27.9	34.3
	Quarter 4 - Trimestre 4	31.8	27.6	26.7	25.9	27.1	27.7	26.7	27.4	35.2
	Annual - Annuel	31.4	27.4	26.5	25.7	27.1	27.6	26.5	27.4	34.4
	2006											
	Quarter 1 - Trimestre 1	31.0	27.3	25.8	24.7	25.6	25.9	25.9	25.8	34.7
	Quarter 2 - Trimestre 2	31.6	27.5	26.5	25.7	25.9	26.6	26.6	26.3	35.0
	Quarter 3 - Trimestre 3	30.9	27.4	25.6	24.5	25.8	26.0	25.9	25.9	34.2
	Quarter 4 - Trimestre 4	30.8	27.9	25.3	24.3	25.8	26.3	25.8	26.0	34.1
	Annual - Annuel	31.1	27.6	25.8	24.8	25.8	26.2	26.1	26.0	34.5
71	Arts, entertainment & recreation - Arts, spectacles et loisirs											
	2003											
	Quarter 1 - Trimestre 1	23.5	..	22.0	21.3
	Quarter 2 - Trimestre 2	25.4	..	24.8	24.2
	Quarter 3 - Trimestre 3	27.0	..	25.7	25.2
	Quarter 4 - Trimestre 4	22.0	..	20.8	19.7
	Annual - Annuel	24.7	..	23.7	23.0
	2004											
	Quarter 1 - Trimestre 1	22.7	..	20.9	19.1
	Quarter 2 - Trimestre 2	22.5	..	19.1	20.0
	Quarter 3 - Trimestre 3	23.5	..	20.6	21.5
	Quarter 4 - Trimestre 4	22.6	..	18.8	21.1
	Annual - Annuel	22.9	..	19.9	20.6
	2005											
	Quarter 1 - Trimestre 1	22.7	..	19.3	19.7
	Quarter 2 - Trimestre 2	21.6	..	16.8	19.1
	Quarter 3 - Trimestre 3	23.9	..	19.8	21.8
	Quarter 4 - Trimestre 4	20.6	..	15.3	18.4
	Annual - Annuel	22.3	..	17.9	19.8
	2006											
	Quarter 1 - Trimestre 1	19.3	..	14.4	16.2
	Quarter 2 - Trimestre 2	21.1	..	17.4	18.4
	Quarter 3 - Trimestre 3	23.3	..	20.5	21.5
	Quarter 4 - Trimestre 4	21.1	..	17.3	19.7
	Annual - Annuel	21.4	..	17.9	19.4

Table 12

Quarterly and Annual Estimates of Average Weekly Hours by Enterprise Size of Employment, for Hourly Paid Employees, for Selected Industries, Canada, Provinces and Territories.

(Continued - suite)

Tableau 12

Estimations trimestrielles et annuelles des heures hebdomadaires moyennes par taille d'entreprise selon l'emploi, pour les salariés rémunérés à l'heure, pour une sélection d'industries, Canada, provinces et territoires.

NAICS 2002	Industry	Size - Taille										
		All Sizes - Toutes les tailles	0-4	5-19	20-49	50-99	100-299	300-499	500 +	0-49	50-299	300 +
SCIAN 2002	Industrie											
NEW BRUNSWICK - NOUVEAU-BRUNSWICK												
72	Accommodation & food services - Hébergement et services de restauration											
	2003											
	Quarter 1 - Trimestre 1	22.5	22.4	22.0	21.5	23.1	22.5	21.8	22.8	24.0
	Quarter 2 - Trimestre 2	22.4	22.7	21.7	21.4	22.4	22.7	21.7	22.5	24.3
	Quarter 3 - Trimestre 3	23.8	25.4	23.6	23.1	23.6	23.6	23.5	23.6	25.2
	Quarter 4 - Trimestre 4	23.2	24.2	22.6	22.3	23.0	23.1	22.7	23.0	25.0
	Annual - Annuel	23.0	23.7	22.5	22.1	23.0	23.0	22.5	23.0	24.6
	2004											
	Quarter 1 - Trimestre 1	22.3	22.6	21.7	21.5	22.5	21.8	21.7	22.2	24.5
	Quarter 2 - Trimestre 2	23.0	23.4	22.2	21.9	22.6	23.3	22.2	22.9	25.4
	Quarter 3 - Trimestre 3	24.3	25.8	23.8	23.5	23.7	24.3	23.8	24.0	26.6
	Quarter 4 - Trimestre 4	22.6	23.4	21.9	21.5	22.2	22.3	21.8	22.3	25.1
	Annual - Annuel	23.1	24.0	22.4	22.1	22.8	23.0	22.4	22.9	25.4
	2005											
	Quarter 1 - Trimestre 1	22.5	22.6	21.7	21.5	22.5	22.1	21.7	22.3	25.2
	Quarter 2 - Trimestre 2	22.4	22.9	21.7	21.4	21.8	22.4	21.7	22.1	24.8
	Quarter 3 - Trimestre 3	23.5	24.0	22.9	22.7	22.8	23.5	22.9	23.1	26.1
	Quarter 4 - Trimestre 4	22.1	22.4	21.3	21.4	21.4	21.8	21.5	21.6	25.1
	Annual - Annuel	22.7	23.0	21.9	21.8	22.1	22.5	22.0	22.3	25.3
	2006											
	Quarter 1 - Trimestre 1	22.9	23.0	22.0	22.1	22.4	22.6	22.2	22.5	25.4
	Quarter 2 - Trimestre 2	23.2	23.9	22.2	21.8	22.0	23.8	22.2	22.9	26.8
	Quarter 3 - Trimestre 3	24.6	25.7	24.0	23.8	23.6	24.6	24.0	24.1	27.1
	Quarter 4 - Trimestre 4	24.3	24.5	23.4	23.4	23.5	24.5	23.5	24.0	27.2
	Annual - Annuel	23.8	24.3	22.9	22.8	22.9	23.9	23.0	23.4	26.6
81	Other services (except public administration) - Autres services, sauf les administrations publiques											
	2003											
	Quarter 1 - Trimestre 1	28.6	29.8	29.5	27.2	25.0	21.9	29.3	23.3	30.6
	Quarter 2 - Trimestre 2	29.9	31.3	30.0	27.8	28.9	24.2	30.2	26.5	32.3
	Quarter 3 - Trimestre 3	29.6	30.5	30.2	27.8	28.9	25.3	29.9	27.0	30.1
	Quarter 4 - Trimestre 4	30.1	31.4	30.7	28.4	29.0	23.9	30.6	25.6	31.8
	Annual - Annuel	29.5	30.8	30.1	27.8	28.0	23.9	30.0	25.6	31.1
	2004											
	Quarter 1 - Trimestre 1	30.8	32.1	31.8	29.3	28.8	24.8	31.4	26.3	31.9
	Quarter 2 - Trimestre 2	29.8	30.5	30.8	27.8	29.1	24.3	30.2	26.0	31.1
	Quarter 3 - Trimestre 3	30.7	31.0	31.3	28.9	30.4	26.1	30.8	28.2	32.7
	Quarter 4 - Trimestre 4	30.4	31.1	31.0	28.8	29.9	24.4	30.6	26.9	32.0
	Annual - Annuel	30.4	31.1	31.2	28.7	29.5	24.9	30.8	26.7	31.9
	2005											
	Quarter 1 - Trimestre 1	29.1	30.1	29.8	27.3	29.6
	Quarter 2 - Trimestre 2	29.0	30.7	29.6	26.8	29.6
	Quarter 3 - Trimestre 3	29.9	30.3	30.8	28.7	30.2
	Quarter 4 - Trimestre 4	28.9	29.7	30.1	27.3	29.4
	Annual - Annuel	29.2	30.2	30.1	27.6	29.7
	2006											
	Quarter 1 - Trimestre 1	28.5	28.9	29.4	28.5	26.5	19.9	29.1	22.3	30.6
	Quarter 2 - Trimestre 2	28.3	29.5	29.1	27.8	27.7	17.4	29.1	21.1	30.8
	Quarter 3 - Trimestre 3	29.6	29.8	30.1	28.9	30.0	23.9	29.8	27.0	31.3
	Quarter 4 - Trimestre 4	28.8	29.7	29.4	27.8	29.4	22.3	29.3	24.9	30.1
	Annual - Annuel	28.8	29.5	29.5	28.2	28.7	20.8	29.3	23.9	30.7
11-91N	Industrial aggregate (excluding unclassified) - Ensemble des industries sauf les entreprises non classifiées											
	2003											
	Quarter 1 - Trimestre 1	31.2	29.8	28.8	28.9	29.2	31.0	33.5	33.2	29.1	30.2	33.2
	Quarter 2 - Trimestre 2	31.9	30.2	29.3	29.8	30.3	32.4	34.8	33.8	29.6	31.5	33.9
	Quarter 3 - Trimestre 3	32.3	31.1	30.2	30.5	30.9	32.9	33.9	34.0	30.5	32.1	34.0
	Quarter 4 - Trimestre 4	31.6	30.6	29.6	29.6	30.0	32.1	33.1	33.2	29.8	31.2	33.2
	Annual - Annuel	31.8	30.4	29.5	29.8	30.1	32.1	33.8	33.6	29.8	31.3	33.6
	2004											
	Quarter 1 - Trimestre 1	31.2	30.3	29.0	28.9	29.6	30.3	34.0	33.1	29.3	30.0	33.1
	Quarter 2 - Trimestre 2	31.2	30.3	29.3	29.4	29.8	31.3	34.2	32.7	29.6	30.7	32.9
	Quarter 3 - Trimestre 3	31.6	31.7	30.2	30.3	30.1	31.8	34.2	32.8	30.5	31.1	32.9
	Quarter 4 - Trimestre 4	31.1	31.5	29.7	29.5	29.9	31.0	32.8	32.2	30.0	30.5	32.3
	Annual - Annuel	31.3	31.0	29.6	29.6	29.9	31.2	33.9	32.7	29.9	30.6	32.8
	2005											
	Quarter 1 - Trimestre 1	30.5	30.1	28.7	28.7	29.2	30.6	32.7	31.8	29.0	30.0	31.9
	Quarter 2 - Trimestre 2	30.8	30.4	29.0	28.9	29.5	30.9	34.0	32.1	29.3	30.4	32.3
	Quarter 3 - Trimestre 3	31.6	31.4	30.3	30.2	30.7	32.3	34.6	32.4	30.5	31.6	32.6
	Quarter 4 - Trimestre 4	31.4	30.9	29.8	29.7	29.5	31.5	34.9	32.8	30.0	30.7	32.9

Table 12

Quarterly and Annual Estimates of Average Weekly Hours by Enterprise Size of Employment, for Hourly Paid Employees, for Selected Industries, Canada, Provinces and Territories.

(Continued - suite)

Tableau 12

Estimations trimestrielles et annuelles des heures hebdomadaires moyennes par taille d'entreprise selon l'emploi, pour les salariés rémunérés à l'heure, pour une sélection d'industries, Canada, provinces et territoires.

NAICS 2002	Industry	Size - Taille										
		All Sizes - Toutes les tailles	0-4	5-19	20-49	50-99	100-299	300-499	500 +	0-49	50-299	300 +
NEW BRUNSWICK - NOUVEAU-BRUNSWICK												
11-91N Industrial aggregate (excluding unclassified) - Ensemble des industries sauf les entreprises non classifiées												
2005												
	Annual - Annuel	31.1	30.7	29.5	29.4	29.8	31.4	34.1	32.3	29.7	30.7	32.4
2006												
	Quarter 1 - Trimestre 1	30.8	30.2	28.9	28.9	29.1	30.4	33.2	32.5	29.2	29.8	32.5
	Quarter 2 - Trimestre 2	31.5	31.1	29.6	29.5	30.0	31.3	33.4	33.1	29.9	30.7	33.2
	Quarter 3 - Trimestre 3	31.9	31.8	30.5	30.4	31.0	32.0	34.4	33.0	30.8	31.5	33.1
	Quarter 4 - Trimestre 4	31.4	31.2	29.7	29.7	29.9	31.6	32.8	32.7	30.0	30.9	32.7
	Annual - Annuel	31.4	31.1	29.7	29.7	30.0	31.3	33.5	32.8	30.0	30.8	32.9
QUÉBEC												
11	Forestry, logging & support - Foresterie, exploitation et soutien											
2003												
	Quarter 1 - Trimestre 1	37.8	37.5	37.6	36.6	37.8	39.8	37.3	38.6	38.7
	Quarter 2 - Trimestre 2	36.8	36.0	36.4	36.8	37.1	38.4	36.4	37.7	37.0
	Quarter 3 - Trimestre 3	41.0	40.4	40.7	40.8	41.5	41.5	40.7	41.5	41.2
	Quarter 4 - Trimestre 4	41.1	39.6	40.6	41.0	40.9	41.7	40.5	41.2	43.2
	Annual - Annuel	39.4	38.4	38.9	39.2	40.1	40.8	38.8	40.4	39.9
2004												
	Quarter 1 - Trimestre 1	40.0	37.9	39.8
	Quarter 2 - Trimestre 2	38.5	36.4	37.8
	Quarter 3 - Trimestre 3	37.4	35.4	36.7
	Quarter 4 - Trimestre 4	37.6	36.3	37.6
	Annual - Annuel	38.2	36.5	37.9
2005												
	Quarter 1 - Trimestre 1	37.7	36.6	38.0	37.7	38.0	39.5	37.5	38.7	37.0
	Quarter 2 - Trimestre 2	35.1	33.5	34.5	35.2	35.3	36.6	34.5	35.8	36.2
	Quarter 3 - Trimestre 3	36.3	34.2	35.5	36.0	36.5	38.1	35.4	37.3	37.0
	Quarter 4 - Trimestre 4	37.2	35.5	36.8	37.4	38.0	38.4	36.6	38.2	37.1
	Annual - Annuel	36.6	35.0	36.2	36.6	36.9	38.2	36.0	37.5	36.9
2006												
	Quarter 1 - Trimestre 1	37.2	36.2	37.1	37.3	36.8	38.5	36.9	37.6	37.6
	Quarter 2 - Trimestre 2	34.0	32.6	33.2	33.7	33.8	34.1	33.2	33.9	36.5
	Quarter 3 - Trimestre 3	39.3	38.0	38.4	38.8	39.0	39.5	38.5	39.2	41.5
	Quarter 4 - Trimestre 4	37.7	36.5	36.8	37.2	37.6	37.7	36.9	37.6	40.8
	Annual - Annuel	37.3	35.8	36.5	36.9	37.3	37.8	36.5	37.6	39.2
21	Mining & oil & gas extraction - Extraction minière et extraction de pétrole et de gaz											
2003												
	Quarter 1 - Trimestre 1	41.4	41.7	41.6	41.6	42.2	41.5	41.6	41.7	41.2
	Quarter 2 - Trimestre 2	42.6	42.6	42.5	42.9	43.5	42.8	42.7	43.0	42.5
	Quarter 3 - Trimestre 3	43.3	43.1	43.1	43.4	44.0	43.4	43.2	43.5	43.2
	Quarter 4 - Trimestre 4	43.0	41.7	41.8	43.1	43.0	43.3	42.3	43.2	43.1
	Annual - Annuel	42.7	42.3	42.3	42.8	43.1	42.8	42.5	42.9	42.6
2004												
	Quarter 1 - Trimestre 1	43.4
	Quarter 2 - Trimestre 2	38.4
	Quarter 3 - Trimestre 3	36.9
	Quarter 4 - Trimestre 4	37.2
	Annual - Annuel	39.2
2005												
	Quarter 1 - Trimestre 1	41.0	..	41.0	..	41.8	41.5	41.2	41.6	40.6
	Quarter 2 - Trimestre 2	39.2	..	38.8	..	39.6	39.4	39.5	39.4	38.9
	Quarter 3 - Trimestre 3	39.7	..	40.7	..	40.0	39.8	40.9	39.9	39.1
	Quarter 4 - Trimestre 4	38.6	..	40.3	..	39.8	39.4	40.0	39.5	37.7
	Annual - Annuel	39.5	..	40.2	..	40.3	40.0	40.3	40.0	39.0
2006												
	Quarter 1 - Trimestre 1	38.7	..	40.0	..	40.1	39.5	40.2	39.6	37.6
	Quarter 2 - Trimestre 2	39.4	..	40.4	..	40.3	40.6	40.8	40.5	38.4
	Quarter 3 - Trimestre 3	40.8	..	41.9	..	41.1	42.0	42.4	41.7	39.8
	Quarter 4 - Trimestre 4	41.1	..	42.3	..	41.6	42.0	42.4	41.9	40.4
	Annual - Annuel	40.1	..	41.2	..	40.7	41.1	41.5	41.0	39.1
22	Utilities - Services publics											
2003												
	Quarter 1 - Trimestre 1	36.8	..	38.1	37.8	38.1	37.9	37.9	37.9	36.6
	Quarter 2 - Trimestre 2	36.6	..	37.3	36.7	37.1	36.9	36.9	36.9	36.6
	Quarter 3 - Trimestre 3	35.7	..	33.5	33.6	34.3	33.0	33.5	33.5	36.2

Table 12

Quarterly and Annual Estimates of Average Weekly Hours by Enterprise Size of Employment, for Hourly Paid Employees, for Selected Industries, Canada, Provinces and Territories.

(Continued - suite)

Tableau 12

Estimations trimestrielles et annuelles des heures hebdomadaires moyennes par taille d'entreprise selon l'emploi, pour les salariés rémunérés à l'heure, pour une sélection d'industries, Canada, provinces et territoires.

NAICS 2002	Industry	Size - Taille										
		All Sizes - Toutes les tailles	0-4	5-19	20-49	50-99	100-299	300-499	500 +	0-49	50-299	300 +
SCIAN 2002	Industrie											
QUÉBEC												
22	Utilities - Services publics											
	2003											
	Quarter 4 - Trimestre 4	37.0	..	38.0	40.3	39.7	39.2	39.6	39.4	36.5
	Annual - Annuel	36.5	..	36.5	37.0	37.0	36.6	36.8	36.8	36.5
	2004											
	Quarter 1 - Trimestre 1	36.5
	Quarter 2 - Trimestre 2	36.9
	Quarter 3 - Trimestre 3	36.0
	Quarter 4 - Trimestre 4	36.8
	Annual - Annuel	36.5
	2005											
	Quarter 1 - Trimestre 1	36.4	..	37.4	38.3	38.8	36.3
	Quarter 2 - Trimestre 2	36.7	..	37.0	37.8	38.9	36.6
	Quarter 3 - Trimestre 3	37.9	..	39.0	39.4	40.1	37.9
	Quarter 4 - Trimestre 4	37.3	..	38.6	39.1	41.1	37.2
	Annual - Annuel	37.1	..	38.0	38.6	39.8	37.0
	2006											
	Quarter 1 - Trimestre 1	37.2	..	39.7	..	39.9	38.7	39.8	39.3	37.1
	Quarter 2 - Trimestre 2	37.9	..	41.3	..	41.4	40.2	41.3	40.7	37.7
	Quarter 3 - Trimestre 3	38.0	..	40.5	..	41.8	39.9	40.7	40.8	37.9
	Quarter 4 - Trimestre 4	37.5	..	40.2	..	39.4	40.0	40.0	39.7	37.4
	Annual - Annuel	37.6	..	40.5	..	40.8	39.8	40.5	40.3	37.5
23	Construction - Construction											
	2003											
	Quarter 1 - Trimestre 1	37.3	36.2	36.9	37.9	38.7	39.3	39.3	38.1	36.9	39.0	38.2
	Quarter 2 - Trimestre 2	37.5	36.4	36.9	37.8	38.1	40.0	37.5	39.5	37.0	39.0	39.0
	Quarter 3 - Trimestre 3	39.5	38.7	39.0	39.7	40.4	41.6	42.1	40.3	39.1	40.9	40.9
	Quarter 4 - Trimestre 4	38.4	36.9	37.8	38.7	39.4	40.6	43.8	40.0	37.7	39.9	41.1
	Annual - Annuel	38.2	37.1	37.7	38.6	39.2	40.4	41.2	39.5	37.7	39.8	39.9
	2004											
	Quarter 1 - Trimestre 1	37.7	36.6	37.3	38.1	38.5	39.5	38.4	39.2	37.3	39.0	39.1
	Quarter 2 - Trimestre 2	39.2	38.1	38.5	39.5	40.1	41.4	40.8	42.3	38.7	40.7	41.9
	Quarter 3 - Trimestre 3	40.5	39.1	39.3	40.6	41.5	42.6	45.4	44.8	39.6	42.0	45.1
	Quarter 4 - Trimestre 4	40.1	38.5	39.2	40.5	41.0	42.5	44.3	45.1	39.3	41.7	44.8
	Annual - Annuel	39.5	38.2	38.7	39.8	40.5	41.7	43.7	43.2	38.8	41.0	43.3
	2005											
	Quarter 1 - Trimestre 1	38.7	36.9	38.0	39.6	40.1	41.2	44.4	42.5	38.0	40.6	43.1
	Quarter 2 - Trimestre 2	38.7	36.9	37.6	39.1	40.3	41.5	41.2	44.7	37.8	40.8	43.7
	Quarter 3 - Trimestre 3	39.7	37.7	38.4	39.8	41.4	42.7	45.3	45.9	38.5	42.0	45.7
	Quarter 4 - Trimestre 4	39.5	37.6	38.4	39.7	40.8	42.3	43.7	44.0	38.5	41.5	43.9
	Annual - Annuel	39.2	37.3	38.1	39.5	40.7	42.0	43.8	44.5	38.2	41.3	44.3
	2006											
	Quarter 1 - Trimestre 1	39.4	37.4	38.4	39.8	40.9	43.0	42.6	43.7	38.4	41.8	43.5
	Quarter 2 - Trimestre 2	39.0	37.5	37.9	39.3	40.0	42.4	42.6	42.4	38.1	41.1	42.5
	Quarter 3 - Trimestre 3	39.7	38.4	38.6	39.8	41.0	42.5	43.6	42.9	38.8	41.7	43.2
	Quarter 4 - Trimestre 4	38.4	36.9	37.5	38.7	39.9	40.6	42.1	41.2	37.6	40.2	41.5
	Annual - Annuel	39.1	37.5	38.1	39.4	40.4	42.1	42.8	42.6	38.2	41.2	42.7
31-33	Manufacturing - Fabrication											
	2003											
	Quarter 1 - Trimestre 1	38.9	37.4	37.6	38.1	38.3	38.6	39.3	39.8	37.8	38.5	39.7
	Quarter 2 - Trimestre 2	38.8	37.7	37.7	38.2	38.3	38.6	39.1	39.5	38.0	38.5	39.5
	Quarter 3 - Trimestre 3	38.5	37.4	37.5	37.8	38.0	38.2	39.0	39.2	37.7	38.1	39.2
	Quarter 4 - Trimestre 4	38.4	36.9	37.1	37.4	37.8	38.2	38.6	39.3	37.2	38.0	39.2
	Annual - Annuel	38.7	37.4	37.5	37.9	38.1	38.4	39.0	39.5	37.7	38.3	39.4
	2004											
	Quarter 1 - Trimestre 1	38.4	36.5	36.7	37.3	37.6	38.1	38.6	39.4	37.0	37.9	39.3
	Quarter 2 - Trimestre 2	38.2	36.4	36.6	37.2	37.6	38.0	38.2	39.2	36.9	37.8	39.0
	Quarter 3 - Trimestre 3	37.8	36.1	36.2	36.9	37.3	37.6	38.1	38.8	36.6	37.5	38.7
	Quarter 4 - Trimestre 4	37.6	36.1	36.0	36.6	36.9	37.4	37.2	38.7	36.3	37.2	38.5
	Annual - Annuel	38.0	36.3	36.4	37.0	37.4	37.8	38.0	39.0	36.7	37.6	38.9
	2005											
	Quarter 1 - Trimestre 1	37.7	36.2	36.2	36.9	37.2	37.7	37.8	38.7	36.5	37.5	38.6
	Quarter 2 - Trimestre 2	37.5	36.3	36.2	36.7	36.9	37.2	37.7	38.4	36.5	37.1	38.3
	Quarter 3 - Trimestre 3	37.5	36.5	36.5	36.9	37.0	37.3	37.4	38.4	36.7	37.2	38.3
	Quarter 4 - Trimestre 4	37.4	36.6	36.5	36.7	36.9	37.5	37.5	38.4	36.7	36.9	38.2
	Annual - Annuel	37.5	36.4	36.4	36.8	37.0	37.3	37.6	38.5	36.6	37.2	38.3
	2006											
	Quarter 1 - Trimestre 1	37.1	35.9	36.0	36.2	36.6	36.7	37.1	38.0	36.1	36.7	37.9
	Quarter 2 - Trimestre 2	37.2	36.3	36.3	36.5	36.7	36.9	37.2	38.0	36.4	36.9	37.9
	Quarter 3 - Trimestre 3	37.9	37.3	37.2	37.3	37.4	37.5	37.7	38.5	37.3	37.5	38.4
	Quarter 4 - Trimestre 4	38.0	37.5	37.3	37.4	37.7	37.6	37.9	38.8	37.4	37.6	38.7

Table 12

Quarterly and Annual Estimates of Average Weekly Hours by Enterprise Size of Employment, for Hourly Paid Employees, for Selected Industries, Canada, Provinces and Territories.

(Continued - suite)

Tableau 12

Estimations trimestrielles et annuelles des heures hebdomadaires moyennes par taille d'entreprise selon l'emploi, pour les salariés rémunérés à l'heure, pour une sélection d'industries, Canada, provinces et territoires.

NAICS 2002	Industry	Size - Taille										
		All Sizes - Toutes les tailles	0-4	5-19	20-49	50-99	100-299	300-499	500 +	0-49	50-299	300 +
QUÉBEC												
31-33 Manufacturing - Fabrication												
	2006											
	Annual - Annuel	37.5	36.7	36.7	36.9	37.1	37.2	37.5	38.3	36.8	37.2	38.2
41 Wholesale Trade - Commerce de gros												
	2003											
	Quarter 1 - Trimestre 1	34.8	34.7	34.8	34.9	34.7	34.8	35.8	34.9	34.8	34.7	35.0
	Quarter 2 - Trimestre 2	34.3	33.6	34.0	34.5	34.5	34.4	34.2	34.6	34.1	34.4	34.6
	Quarter 3 - Trimestre 3	33.1	32.3	32.8	33.3	33.4	33.2	33.0	33.4	32.9	33.3	33.3
	Quarter 4 - Trimestre 4	32.7	31.5	32.3	32.9	33.1	32.9	32.0	33.2	32.4	33.0	33.0
	Annual - Annuel	33.7	33.0	33.4	33.9	33.9	33.8	33.6	34.0	33.5	33.8	33.9
	2004											
	Quarter 1 - Trimestre 1	34.0	32.8	33.6	34.3	33.9	34.4	33.7	34.5	33.7	34.1	34.4
	Quarter 2 - Trimestre 2	33.9	32.6	33.5	34.0	33.9	34.0	34.4	34.6	33.5	34.0	34.6
	Quarter 3 - Trimestre 3	33.7	32.7	33.4	33.7	33.8	33.7	35.2	33.9	33.4	33.7	34.1
	Quarter 4 - Trimestre 4	33.6	32.9	33.5	33.6	33.6	33.8	34.9	33.8	33.4	33.7	34.0
	Annual - Annuel	33.8	32.8	33.5	33.9	33.8	33.9	34.5	34.2	33.5	33.9	34.2
	2005											
	Quarter 1 - Trimestre 1	32.4	31.8	32.5	32.4	31.7	32.4	34.9	32.4	32.3	32.1	32.7
	Quarter 2 - Trimestre 2	32.5	32.0	32.6	32.5	32.0	32.3	34.5	32.8	32.4	32.1	33.1
	Quarter 3 - Trimestre 3	32.1	31.5	31.9	32.0	31.4	32.0	34.0	32.8	31.9	31.7	33.0
	Quarter 4 - Trimestre 4	32.7	32.2	32.7	32.7	32.4	32.7	34.5	32.8	32.6	32.5	33.0
	Annual - Annuel	32.4	31.9	32.4	32.4	31.9	32.3	34.5	32.7	32.3	32.1	33.0
	2006											
	Quarter 1 - Trimestre 1	32.6	32.1	32.5	32.7	32.4	32.5	34.6	32.8	32.5	32.5	33.0
	Quarter 2 - Trimestre 2	32.2	31.4	32.2	32.2	32.0	32.0	34.0	32.3	32.1	32.0	32.6
	Quarter 3 - Trimestre 3	31.9	31.2	31.9	32.0	31.6	32.2	33.2	32.0	31.8	31.9	32.2
	Quarter 4 - Trimestre 4	31.2	30.9	31.2	31.1	30.9	31.4	32.1	31.0	31.1	31.2	31.2
	Annual - Annuel	32.0	31.4	32.0	32.0	31.8	32.0	33.5	32.1	31.9	31.9	32.3
44-45 Retail trade - Commerce de détail												
	2003											
	Quarter 1 - Trimestre 1	26.3	25.9	26.4	27.0	26.5	25.7	24.7	26.2	26.5	26.1	26.1
	Quarter 2 - Trimestre 2	27.3	27.0	27.4	28.1	28.0	26.9	26.3	27.0	27.6	27.5	26.9
	Quarter 3 - Trimestre 3	27.5	27.5	27.8	28.0	27.9	27.1	26.0	27.1	27.8	27.5	27.0
	Quarter 4 - Trimestre 4	27.1	27.5	27.6	27.6	27.6	27.2	25.9	26.5	27.6	27.4	26.4
	Annual - Annuel	27.0	27.0	27.3	27.7	27.5	26.7	25.7	26.7	27.4	27.2	26.6
	2004											
	Quarter 1 - Trimestre 1	26.2	26.3	26.5	26.7	26.3	25.8	24.6	26.0	26.5	26.1	25.9
	Quarter 2 - Trimestre 2	26.6	26.6	26.8	27.3	26.7	26.3	26.1	26.3	26.9	26.5	26.3
	Quarter 3 - Trimestre 3	26.7	26.6	26.7	27.2	26.8	26.3	25.7	26.7	26.9	26.6	26.7
	Quarter 4 - Trimestre 4	25.8	26.4	26.6	27.0	26.1	25.9	25.3	24.7	26.7	26.0	24.7
	Annual - Annuel	26.3	26.5	26.6	27.1	26.5	26.1	25.4	25.9	26.8	26.3	25.8
	2005											
	Quarter 1 - Trimestre 1	25.6	26.4	26.1	26.6	25.8	25.7	24.9	24.8	26.3	25.8	24.8
	Quarter 2 - Trimestre 2	26.1	26.6	26.4	26.9	26.3	26.3	26.6	25.4	26.6	26.3	25.5
	Quarter 3 - Trimestre 3	26.5	26.5	26.6	27.2	26.6	26.5	26.9	26.0	26.8	26.6	26.0
	Quarter 4 - Trimestre 4	26.4	26.5	26.6	27.2	26.7	26.5	26.6	25.9	26.8	26.6	26.0
	Annual - Annuel	26.2	26.5	26.4	27.0	26.4	26.3	26.3	25.5	26.6	26.3	25.6
	2006											
	Quarter 1 - Trimestre 1	26.1	25.9	26.0	26.9	26.5	26.2	26.6	25.7	26.3	26.4	25.7
	Quarter 2 - Trimestre 2	26.8	26.7	26.7	27.3	27.1	27.1	27.5	26.4	26.9	27.1	26.5
	Quarter 3 - Trimestre 3	26.9	27.1	26.8	27.4	27.4	27.3	26.9	26.6	27.1	27.3	26.6
	Quarter 4 - Trimestre 4	26.7	27.1	26.8	27.2	27.1	26.9	26.9	26.3	27.0	27.0	26.3
	Annual - Annuel	26.6	26.7	26.6	27.2	27.0	26.9	27.0	26.2	26.8	26.9	26.3
48-49 Transportation & warehousing - Transport et entreposage												
	2003											
	Quarter 1 - Trimestre 1	35.7	35.9	34.7	34.1	34.0	35.3	37.4	36.9	34.8	34.7	36.9
	Quarter 2 - Trimestre 2	35.0	34.7	34.1	33.8	33.8	34.8	36.2	36.1	34.2	34.4	36.1
	Quarter 3 - Trimestre 3	35.2	34.6	34.5	34.4	34.1	34.8	35.4	36.4	34.5	34.5	36.3
	Quarter 4 - Trimestre 4	35.1	34.1	33.7	33.5	33.7	34.1	36.8	37.1	33.7	33.9	37.1
	Annual - Annuel	35.3	34.8	34.2	33.9	33.9	34.7	36.4	36.6	34.3	34.4	36.6
	2004											
	Quarter 1 - Trimestre 1	35.1	33.9	33.7	33.4	33.2	34.6	36.9	37.1	33.7	33.9	37.1
	Quarter 2 - Trimestre 2	35.0	34.1	33.4	33.2	33.2	34.4	35.0	37.4	33.5	33.9	37.2
	Quarter 3 - Trimestre 3	36.7	35.5	35.0	34.6	35.0	36.5	36.6	39.0	35.0	35.9	38.8
	Quarter 4 - Trimestre 4	36.7	36.6	35.6	35.4	35.1	36.0	36.4	38.3	35.7	35.6	38.2
	Annual - Annuel	35.9	35.0	34.5	34.2	34.1	35.4	36.2	38.0	34.5	34.8	37.8
	2005											
	Quarter 1 - Trimestre 1	35.9	35.9	35.5	35.4	34.9	35.6	36.1	36.6	35.6	35.3	36.6
	Quarter 2 - Trimestre 2	36.3	35.9	35.7	35.8	35.6	36.0	36.0	37.0	35.8	35.8	36.9

Table 12

Quarterly and Annual Estimates of Average Weekly Hours by Enterprise Size of Employment, for Hourly Paid Employees, for Selected Industries, Canada, Provinces and Territories.

(Continued - suite)

Tableau 12

Estimations trimestrielles et annuelles des heures hebdomadaires moyennes par taille d'entreprise selon l'emploi, pour les salariés rémunérés à l'heure, pour une sélection d'industries, Canada, provinces et territoires.

NAICS 2002	Industry	Size - Taille										
		All Sizes - Toutes les tailles	0-4	5-19	20-49	50-99	100-299	300-499	500 +	0-49	50-299	300 +
SCIAN 2002	Industrie											
QUÉBEC												
48-49 Transportation & warehousing - Transport et entreposage												
	2005											
	Quarter 3 - Trimestre 3	37.0	36.6	36.5	36.3	36.2	36.7	36.0	37.9	36.5	36.5	37.7
	Quarter 4 - Trimestre 4	37.1	35.2	35.4	35.9	35.9	36.0	38.5	39.2	35.5	36.0	39.1
	Annual - Annuel	36.6	35.9	35.8	35.8	35.6	36.1	36.5	37.7	35.8	35.9	37.6
	2006											
	Quarter 1 - Trimestre 1	37.3	34.7	35.8	36.5	36.9	37.4	39.0	38.5	35.8	37.2	38.6
	Quarter 2 - Trimestre 2	37.8	36.2	37.3	37.9	38.3	38.8	37.9	38.0	37.2	38.6	38.0
	Quarter 3 - Trimestre 3	37.2	36.6	36.9	36.9	37.2	37.5	36.7	37.5	36.8	37.4	37.5
	Quarter 4 - Trimestre 4	36.2	35.3	35.0	35.5	35.8	35.8	38.4	37.0	35.2	35.7	37.1
	Annual - Annuel	37.1	35.7	36.3	36.7	37.0	37.3	38.0	37.7	36.3	37.2	37.8
51 Information & cultural industries - Industrie de l'information et industrie culturelle												
	2003											
	Quarter 1 - Trimestre 1	29.2	28.1	27.8	27.4	27.4	28.6	30.0	30.3	27.7	28.1	30.2
	Quarter 2 - Trimestre 2	27.6	27.5	26.9	26.3	25.2	27.7	29.5	28.2	26.8	26.7	28.3
	Quarter 3 - Trimestre 3	27.1	27.1	26.2	25.6	24.8	27.0	28.9	27.7	26.2	26.0	27.8
	Quarter 4 - Trimestre 4	27.4	25.6	25.2	25.1	24.3	25.3	27.2	28.9	25.2	24.9	28.8
	Annual - Annuel	27.8	27.1	26.6	26.1	25.4	27.2	29.1	28.8	26.5	26.4	28.8
	2004											
	Quarter 1 - Trimestre 1	27.6	24.2	24.6	25.6	25.9	24.9	26.8	29.7	24.9	25.3	29.6
	Quarter 2 - Trimestre 2	29.7	26.9	27.1	26.8	28.4	28.8	27.5	31.8	27.0	28.6	31.4
	Quarter 3 - Trimestre 3	29.2	25.5	26.2	25.6	25.7	27.0	25.1	32.3	25.9	26.4	31.7
	Quarter 4 - Trimestre 4	30.2	26.1	26.3	25.8	26.4	26.4	26.1	33.2	26.1	26.4	32.8
	Annual - Annuel	29.2	25.7	26.1	26.0	26.6	26.8	26.4	31.8	26.0	26.7	31.4
	2005											
	Quarter 1 - Trimestre 1	30.7	27.9	27.4	27.4	27.7	28.5	27.7	32.6	27.5	28.1	32.3
	Quarter 2 - Trimestre 2	31.5	30.0	29.7	29.7	30.2	30.5	31.5	32.3	29.7	30.4	32.3
	Quarter 3 - Trimestre 3	31.9	30.1	30.1	30.6	31.0	31.6	31.9	32.3	30.3	31.4	32.3
	Quarter 4 - Trimestre 4	32.7	31.3	31.0	31.4	31.7	31.9	32.5	33.2	31.2	31.8	33.2
	Annual - Annuel	31.8	29.9	29.6	30.0	30.3	30.8	31.0	32.6	29.8	30.6	32.6
	2006											
	Quarter 1 - Trimestre 1	30.9	28.8	29.3	29.2	29.9	29.9	31.0	31.6	29.1	29.9	31.5
	Quarter 2 - Trimestre 2	31.2	29.6	29.9	30.1	31.3	31.1	31.4	31.5	30.0	31.2	31.5
	Quarter 3 - Trimestre 3	32.6	30.6	31.1	31.3	31.2	32.6	33.3	33.1	31.1	31.9	33.1
	Quarter 4 - Trimestre 4	33.9	30.2	31.3	31.1	31.1	32.0	34.1	35.1	31.0	31.6	35.1
	Annual - Annuel	32.2	29.8	30.4	30.4	30.9	31.4	32.5	32.8	30.3	31.2	32.8
52 Finance & insurance - Finance et assurances												
	2003											
	Quarter 1 - Trimestre 1	26.4	28.3	26.8	25.5	25.7	26.7	29.0	26.4	26.4	26.2	26.5
	Quarter 2 - Trimestre 2	27.8	29.8	28.7	27.6	27.6	27.9	29.7	27.5	28.3	27.8	27.5
	Quarter 3 - Trimestre 3	28.0	29.5	28.5	27.7	27.9	28.0	28.9	27.9	28.3	27.9	28.0
	Quarter 4 - Trimestre 4	28.0	29.8	28.8	27.5	27.6	28.1	28.4	28.0	28.3	27.9	28.0
	Annual - Annuel	27.6	29.3	28.2	27.1	27.2	27.7	29.0	27.5	27.8	27.4	27.5
	2004											
	Quarter 1 - Trimestre 1	28.8	30.1	29.2	27.8	28.1	28.6	30.0	29.0	28.6	28.3	29.0
	Quarter 2 - Trimestre 2	29.5	28.9	27.7	26.4	26.7	27.1	31.2	31.0	27.2	26.9	31.0
	Quarter 3 - Trimestre 3	28.9	28.7	27.1	26.0	26.2	26.8	33.0	30.3	26.7	26.5	30.4
	Quarter 4 - Trimestre 4	28.3	27.6	26.3	25.2	25.7	25.9	34.8	29.8	25.9	25.8	29.9
	Annual - Annuel	28.9	28.8	27.5	26.3	26.6	27.0	32.1	30.1	27.0	26.8	30.2
	2005											
	Quarter 1 - Trimestre 1	26.6	25.3	24.5	23.5	23.7	24.6	32.4	28.1	24.1	24.1	28.2
	Quarter 2 - Trimestre 2	29.4	26.0	26.0	26.3	26.4	27.1	33.9	31.2	26.1	26.7	31.3
	Quarter 3 - Trimestre 3	32.9	27.2	28.6	30.4	30.7	31.0	35.4	34.8	29.3	30.8	34.8
	Quarter 4 - Trimestre 4	33.5	28.3	29.8	31.5	31.5	32.0	35.5	35.3	30.4	31.7	35.3
	Annual - Annuel	30.5	26.7	27.2	27.8	28.0	28.6	34.3	32.2	27.4	28.3	32.2
	2006											
	Quarter 1 - Trimestre 1	32.9	29.0	30.2	31.2	31.6	31.5	34.5	34.2	30.5	31.5	34.2
	Quarter 2 - Trimestre 2	32.6	29.5	30.2	30.4	30.7	30.6	34.2	34.2	30.2	30.7	34.2
	Quarter 3 - Trimestre 3	31.9	29.4	29.8	30.2	30.6	30.5	32.6	33.1	29.9	30.5	33.1
	Quarter 4 - Trimestre 4	31.0	28.2	28.8	29.0	29.4	29.2	31.2	32.3	28.8	29.3	32.2
	Annual - Annuel	32.0	29.1	29.7	30.2	30.5	30.4	33.0	33.4	29.8	30.5	33.3
53 Real estate & rental & leasing - Services immobiliers et services de location et de location à bail												
	2003											
	Quarter 1 - Trimestre 1	26.2	25.7	25.6	26.3	26.6	27.5	27.4	26.9	25.8	27.0	27.0
	Quarter 2 - Trimestre 2	25.9	25.1	24.9	26.0	26.2	27.1	25.9	27.8	25.2	26.6	27.4
	Quarter 3 - Trimestre 3	26.6	24.4	24.8	25.8	27.6	27.2	27.2	31.5	24.9	27.5	30.5
	Quarter 4 - Trimestre 4	26.9	25.4	25.1	26.5	27.8	26.9	28.9	30.3	25.5	27.4	30.1

Table 12

Quarterly and Annual Estimates of Average Weekly Hours by Enterprise Size of Employment, for Hourly Paid Employees, for Selected Industries, Canada, Provinces and Territories.

(Continued - suite)

Tableau 12

Estimations trimestrielles et annuelles des heures hebdomadaires moyennes par taille d'entreprise selon l'emploi, pour les salariés rémunérés à l'heure, pour une sélection d'industries, Canada, provinces et territoires.

NAICS 2002	Industry	Size - Taille										
		All Sizes - Toutes les tailles	0-4	5-19	20-49	50-99	100-299	300-499	500 +	0-49	50-299	300 +
SCIAN 2002	Industrie											
QUÉBEC												
53	Real estate & rental & leasing - Services immobiliers et services de location et de location à bail											
	2003											
	Annual - Annuel	26.4	25.1	25.1	26.1	27.0	27.2	27.2	29.2	25.3	27.1	28.8
	2004											
	Quarter 1 - Trimestre 1	26.6	25.7	25.1	26.8	27.5	27.8	28.6	29.1	25.7	27.7	29.0
	Quarter 2 - Trimestre 2	26.5	25.7	25.0	27.1	27.7	28.5	28.5	27.5	25.7	28.1	27.7
	Quarter 3 - Trimestre 3	28.4	27.7	26.7	29.0	29.7	30.3	28.8	30.2	27.5	30.0	29.9
	Quarter 4 - Trimestre 4	28.0	27.4	26.4	28.8	28.9	29.8	28.4	29.2	27.3	29.3	29.1
	Annual - Annuel	27.4	26.6	25.9	28.0	28.5	29.2	28.6	29.1	26.6	28.9	29.0
	2005											
	Quarter 1 - Trimestre 1	26.1	25.4	24.5	26.5	27.5	27.7	25.2	27.6	27.3
	Quarter 2 - Trimestre 2	24.8	23.6	23.6	25.3	25.9	26.7	24.0	26.4	25.9
	Quarter 3 - Trimestre 3	25.8	24.1	24.7	26.0	26.6	28.0	24.8	27.3	27.4
	Quarter 4 - Trimestre 4	25.9	24.8	24.9	26.3	26.7	28.1	25.2	27.4	26.8
	Annual - Annuel	25.7	24.5	24.5	26.1	26.7	27.7	24.8	27.2	26.9
	2006											
	Quarter 1 - Trimestre 1	25.0	23.9	23.9	25.4	25.9	27.4	25.8	26.3	24.2	26.6	26.2
	Quarter 2 - Trimestre 2	27.0	26.2	25.7	27.7	27.6	28.7	26.7	28.5	26.3	28.2	28.2
	Quarter 3 - Trimestre 3	27.2	26.8	26.0	27.9	27.7	28.4	28.3	28.2	26.7	28.1	28.2
	Quarter 4 - Trimestre 4	24.4	24.4	23.2	25.2	24.7	25.1	27.0	25.1	24.0	24.9	25.3
	Annual - Annuel	25.9	25.3	24.7	26.6	26.5	27.4	26.8	27.0	25.3	27.0	26.9
54	Professional, scientific & technical services - Services professionnels, scientifiques et techniques											
	2003											
	Quarter 1 - Trimestre 1	28.8	28.4	28.4	28.7	28.9	29.2	30.1	28.9	28.5	29.1	29.1
	Quarter 2 - Trimestre 2	31.2	30.2	30.5	31.3	31.6	31.7	31.2	32.1	30.6	31.6	32.0
	Quarter 3 - Trimestre 3	32.2	30.6	31.4	32.5	32.7	33.0	31.9	33.6	31.4	32.9	33.3
	Quarter 4 - Trimestre 4	32.3	30.3	31.8	32.7	32.8	33.1	32.7	33.2	31.6	33.0	33.2
	Annual - Annuel	31.1	29.9	30.5	31.3	31.5	31.8	31.4	32.0	30.5	31.6	31.9
	2004											
	Quarter 1 - Trimestre 1	33.3	31.8	32.7	33.5	33.9	33.6	34.6	33.9	32.6	33.7	34.0
	Quarter 2 - Trimestre 2	32.3	30.8	31.6	32.6	32.9	32.6	32.8	33.3	31.6	32.8	33.2
	Quarter 3 - Trimestre 3	34.3	32.2	33.6	34.4	34.9	34.7	34.4	35.8	33.4	34.8	35.6
	Quarter 4 - Trimestre 4	35.5	32.6	34.8	35.8	36.7	37.0	33.2	36.9	34.3	36.9	36.5
	Annual - Annuel	33.8	31.9	33.2	34.1	34.7	34.6	33.7	34.9	33.0	34.6	34.8
	2005											
	Quarter 1 - Trimestre 1	31.7	30.0	31.0	32.2	33.1	31.8	29.9	32.8	31.0	32.4	32.5
	Quarter 2 - Trimestre 2	30.7	29.8	30.5	30.7	31.2	30.0	26.6	31.8	30.3	30.6	31.3
	Quarter 3 - Trimestre 3	32.9	31.1	32.2	33.0	33.8	32.5	31.4	34.1	32.1	33.1	33.9
	Quarter 4 - Trimestre 4	34.4	32.9	33.8	34.7	35.1	34.4	32.7	35.3	33.8	34.7	35.1
	Annual - Annuel	32.4	30.9	31.9	32.6	33.3	32.2	30.1	33.5	31.8	32.7	33.2
	2006											
	Quarter 1 - Trimestre 1	34.8	32.9	34.1	35.2	36.1	34.8	33.7	36.0	34.0	35.3	35.7
	Quarter 2 - Trimestre 2	34.9	33.3	34.3	35.3	36.3	34.7	33.5	36.0	34.2	35.4	35.8
	Quarter 3 - Trimestre 3	34.8	32.8	33.8	34.9	36.2	34.6	33.8	36.1	33.8	35.3	35.9
	Quarter 4 - Trimestre 4	33.8	32.9	33.3	34.1	34.7	33.3	32.7	34.5	33.4	33.9	34.3
	Annual - Annuel	34.6	33.0	33.9	34.9	35.8	34.4	33.4	35.6	33.9	35.0	35.4
55	Management of companies & enterprises - Gestion de sociétés et d'entreprises											
	2003											
	Quarter 1 - Trimestre 1	30.7	30.8	30.8	30.8	30.5	30.7	30.8	30.6	30.6
	Quarter 2 - Trimestre 2	31.1	31.6	31.2	31.5	30.3	31.0	31.4	30.7	30.9
	Quarter 3 - Trimestre 3	35.0	35.6	35.3	35.3	34.9	35.0	35.4	35.0	34.6
	Quarter 4 - Trimestre 4	32.7	33.6	33.6	33.1	33.2	32.7	33.5	32.9	31.8
	Annual - Annuel	32.5	33.0	32.8	32.7	32.2	32.4	32.9	32.3	32.1
	2004											
	Quarter 1 - Trimestre 1	30.9	31.7	31.5	31.3	31.5
	Quarter 2 - Trimestre 2	28.9	29.4	29.3	29.2	29.3
	Quarter 3 - Trimestre 3	26.9	27.4	27.1	27.1	27.2
	Quarter 4 - Trimestre 4	27.8	29.3	28.6	28.0	28.6
	Annual - Annuel	28.4	29.3	28.9	28.7	29.0
	2005											
	Quarter 1 - Trimestre 1	24.9	25.9	25.6	25.0	25.5	23.7	24.6
	Quarter 2 - Trimestre 2	25.8	27.1	26.7	26.1	26.6	24.3	25.5
	Quarter 3 - Trimestre 3	25.9	26.8	26.1	25.9	26.2	25.0	25.8
	Quarter 4 - Trimestre 4	24.6	25.5	25.0	25.0	25.1	24.3	24.3
	Annual - Annuel	25.3	26.3	25.8	25.5	25.9	24.3	25.0
	2006											
	Quarter 1 - Trimestre 1	25.6	26.3	26.0	26.0	25.8	25.7	26.1	25.8	25.1
	Quarter 2 - Trimestre 2	26.4	27.1	26.6	26.7	26.4	26.4	26.8	26.4	26.1

Table 12

Quarterly and Annual Estimates of Average Weekly Hours by Enterprise Size of Employment, for Hourly Paid Employees, for Selected Industries, Canada, Provinces and Territories.

(Continued - suite)

Tableau 12

Estimations trimestrielles et annuelles des heures hebdomadaires moyennes par taille d'entreprise selon l'emploi, pour les salariés rémunérés à l'heure, pour une sélection d'industries, Canada, provinces et territoires.

NAICS 2002	Industry	Size - Taille										
		All Sizes - Toutes les tailles	0-4	5-19	20-49	50-99	100-299	300-499	500 +	0-49	50-299	300 +
SCIAN 2002	Industrie											
QUÉBEC												
55	Management of companies & enterprises - Gestion de sociétés et d'entreprises											
	2006											
	Quarter 3 - Trimestre 3	21.8	22.5	21.9	22.1	21.4	21.4	22.1	21.4	21.7
	Quarter 4 - Trimestre 4	21.1	22.1	21.3	21.6	20.9	20.9	21.6	20.9	20.7
	Annual - Annuel	23.6	24.4	23.8	24.1	23.3	23.5	24.1	23.4	23.3
56	Admin. & support, waste managemt. & remediation services - Services admin., soutien, gestion des déchets, assainissem.											
	2003											
	Quarter 1 - Trimestre 1	29.9	29.1	29.3	29.6	29.7	30.1	31.0	30.4	29.4	29.9	30.5
	Quarter 2 - Trimestre 2	31.4	31.8	31.4	31.4	31.3	31.7	31.1	31.3	31.5	31.5	31.3
	Quarter 3 - Trimestre 3	31.6	31.7	31.6	31.3	31.4	31.4	31.8	31.7	31.5	31.4	31.7
	Quarter 4 - Trimestre 4	30.9	30.4	30.5	30.6	30.4	31.0	32.0	31.3	30.5	30.7	31.4
	Annual - Annuel	31.0	30.8	30.8	30.8	30.7	31.0	31.4	31.2	30.8	30.9	31.2
	2004											
	Quarter 1 - Trimestre 1	30.9	29.3	29.4	30.4	30.8	31.5	32.7	31.7	29.8	31.2	31.9
	Quarter 2 - Trimestre 2	31.6	30.1	30.1	31.0	31.7	32.4	33.3	32.2	30.4	32.1	32.4
	Quarter 3 - Trimestre 3	31.3	29.9	30.2	30.5	31.3	31.9	32.6	32.0	30.2	31.7	32.1
	Quarter 4 - Trimestre 4	30.7	30.1	30.0	30.2	30.5	31.0	31.7	31.1	30.1	30.8	31.2
	Annual - Annuel	31.1	29.9	29.9	30.6	31.1	31.7	32.6	31.7	30.1	31.5	31.9
	2005											
	Quarter 1 - Trimestre 1	30.7	29.6	29.6	29.9	30.4	31.3	32.2	31.1	29.7	31.0	31.3
	Quarter 2 - Trimestre 2	31.0	30.0	29.9	30.4	30.7	31.6	32.2	31.4	30.1	31.3	31.6
	Quarter 3 - Trimestre 3	32.5	31.4	31.4	31.8	32.4	33.1	33.1	33.2	31.6	32.9	33.1
	Quarter 4 - Trimestre 4	32.5	31.3	31.5	31.9	32.6	33.1	33.0	33.0	31.6	32.9	33.0
	Annual - Annuel	31.7	30.6	30.7	31.1	31.6	32.4	32.7	32.2	30.8	32.1	32.3
	2006											
	Quarter 1 - Trimestre 1	30.7	29.7	29.7	30.0	30.9	31.4	31.2	31.2	29.8	31.3	31.2
	Quarter 2 - Trimestre 2	31.9	31.1	30.9	31.3	31.7	32.3	32.4	32.5	31.1	32.1	32.5
	Quarter 3 - Trimestre 3	31.9	32.3	31.9	31.6	31.7	32.3	32.0	31.8	31.9	32.1	31.8
	Quarter 4 - Trimestre 4	30.4	30.9	30.4	30.2	30.3	31.0	30.0	30.2	30.5	30.7	30.2
	Annual - Annuel	31.3	31.1	30.8	30.9	31.2	31.8	31.4	31.4	30.9	31.6	31.4
62	Health care & social assistance - Soins de santé et assistance sociale											
	2003											
	Quarter 1 - Trimestre 1	29.6	28.6	28.0	28.2	27.9	29.0	29.6	30.5	28.2	28.7	30.3
	Quarter 2 - Trimestre 2	29.6	29.1	29.0	29.6	28.4	29.5	30.0	29.8	29.2	29.2	29.8
	Quarter 3 - Trimestre 3	29.5	29.9	29.5	30.1	28.7	29.6	30.0	29.3	29.8	29.3	29.4
	Quarter 4 - Trimestre 4	28.7	29.5	29.1	30.1	28.3	29.5	29.5	28.1	29.5	29.1	28.3
	Annual - Annuel	29.4	29.3	28.9	29.5	28.3	29.4	29.8	29.4	29.2	29.1	29.5
	2004											
	Quarter 1 - Trimestre 1	29.9	29.6	29.9	32.0	29.6	29.7	29.7	29.7	30.4	29.7	29.7
	Quarter 2 - Trimestre 2	29.8	27.9	28.2	29.9	28.6	29.6	30.3	30.4	28.7	29.3	30.3
	Quarter 3 - Trimestre 3	29.9	28.7	28.9	31.1	29.7	30.0	30.0	30.0	29.5	29.9	30.0
	Quarter 4 - Trimestre 4	30.0	30.1	29.7	31.1	29.5	30.1	30.2	30.0	30.2	29.9	30.0
	Annual - Annuel	29.9	29.1	29.2	31.0	29.3	29.8	30.1	30.0	29.7	29.7	30.0
	2005											
	Quarter 1 - Trimestre 1	30.1	29.2	29.2	31.0	29.1	29.4	30.1	30.4	29.7	29.3	30.4
	Quarter 2 - Trimestre 2	29.3	28.3	28.0	29.1	27.8	28.6	29.1	29.9	28.4	28.3	29.8
	Quarter 3 - Trimestre 3	30.1	28.6	29.4	32.5	30.4	29.9	30.0	30.1	30.2	30.1	30.1
	Quarter 4 - Trimestre 4	30.6	28.9	29.3	32.0	30.0	29.7	30.2	31.0	30.0	29.8	30.9
	Annual - Annuel	30.0	28.7	28.9	31.1	29.3	29.4	29.8	30.3	29.6	29.3	30.3
	2006											
	Quarter 1 - Trimestre 1	30.1	29.1	28.8	31.0	29.1	29.4	29.9	30.4	29.5	29.3	30.4
	Quarter 2 - Trimestre 2	31.0	29.3	29.3	31.9	29.8	29.5	30.3	31.6	30.1	29.6	31.5
	Quarter 3 - Trimestre 3	30.6	28.7	28.7	30.4	28.0	29.0	31.1	31.4	29.3	28.6	31.4
	Quarter 4 - Trimestre 4	30.1	27.8	28.4	30.7	28.0	28.9	30.4	30.7	29.0	28.5	30.7
	Annual - Annuel	30.4	28.7	28.8	31.0	28.6	29.2	30.4	31.0	29.5	29.0	31.0
71	Arts, entertainment & recreation - Arts, spectacles et loisirs											
	2003											
	Quarter 1 - Trimestre 1	24.8	24.6	22.9	22.5	23.1	23.4	23.1	23.3	27.5
	Quarter 2 - Trimestre 2	26.2	26.0	24.1	23.8	24.2	25.8	24.2	25.1	30.1
	Quarter 3 - Trimestre 3	25.8	25.3	23.6	23.5	23.8	25.0	23.8	24.4	29.7
	Quarter 4 - Trimestre 4	23.0	23.1	20.6	20.2	21.0	21.8	20.9	21.4	27.6
	Annual - Annuel	25.0	24.7	22.8	22.6	23.1	24.1	23.0	23.6	28.7
	2004											
	Quarter 1 - Trimestre 1	22.9	23.6	20.5	20.0	21.4	21.2	21.2	27.2	20.8	21.3	26.1
	Quarter 2 - Trimestre 2	24.3	24.5	21.9	21.7	22.8	23.0	25.1	29.3	22.2	22.9	29.0
	Quarter 3 - Trimestre 3	26.2	26.4	24.2	23.9	24.0	25.0	26.9	31.3	24.4	24.5	30.5

Table 12

Quarterly and Annual Estimates of Average Weekly Hours by Enterprise Size of Employment, for Hourly Paid Employees, for Selected Industries, Canada, Provinces and Territories.

(Continued - suite)

Tableau 12

Estimations trimestrielles et annuelles des heures hebdomadaires moyennes par taille d'entreprise selon l'emploi, pour les salariés rémunérés à l'heure, pour une sélection d'industries, Canada, provinces et territoires.

NAICS 2002	Industry	Size - Taille										
		All Sizes - Toutes les tailles	0-4	5-19	20-49	50-99	100-299	300-499	500 +	0-49	50-299	300 +
SCIAN 2002	Industrie											
QUÉBEC												
71	Arts, entertainment & recreation - Arts, spectacles et loisirs											
	2004											
	Quarter 4 - Trimestre 4	24.8	25.3	22.3	21.9	22.7	24.0	25.3	31.1	22.6	23.4	30.6
	Annual - Annuel	24.6	24.9	22.3	22.1	22.9	23.5	24.3	29.7	22.6	23.2	28.9
	2005											
	Quarter 1 - Trimestre 1	24.6	25.3	22.2	21.6	22.9	23.9	22.0	29.0	22.5	23.4	27.9
	Quarter 2 - Trimestre 2	23.7	23.6	20.2	20.1	21.3	23.1	22.6	31.5	20.7	22.2	30.7
	Quarter 3 - Trimestre 3	25.3	24.8	22.5	22.8	22.9	23.7	26.4	32.3	22.9	23.3	31.3
	Quarter 4 - Trimestre 4	21.3	21.8	17.9	17.4	18.4	19.5	17.4	29.6	18.2	19.0	28.9
	Annual - Annuel	23.8	23.9	20.7	20.5	21.5	22.6	23.3	30.7	21.1	22.1	29.7
	2006											
	Quarter 1 - Trimestre 1	19.8	20.6	16.8	16.0	17.4	17.7	15.9	25.5	17.1	17.6	24.4
	Quarter 2 - Trimestre 2	22.7	22.6	20.0	19.7	20.3	22.1	24.8	28.6	20.3	21.2	28.5
	Quarter 3 - Trimestre 3	25.3	26.1	23.0	23.2	23.7	24.3	26.5	29.9	23.5	24.0	29.7
	Quarter 4 - Trimestre 4	23.3	24.8	21.3	20.6	22.4	22.8	23.3	27.5	21.6	22.5	27.0
	Annual - Annuel	23.0	23.6	20.5	20.3	21.4	22.0	21.3	28.0	20.9	21.7	27.4
72	Accommodation & food services - Hébergement et services de restauration											
	2003											
	Quarter 1 - Trimestre 1	23.8	23.3	22.7	23.1	23.9	25.1	28.1	26.6	22.9	24.4	26.8
	Quarter 2 - Trimestre 2	24.2	23.5	23.0	23.5	24.5	25.0	27.5	27.3	23.3	24.7	27.3
	Quarter 3 - Trimestre 3	25.9	25.7	24.8	25.3	26.2	26.7	30.0	28.6	25.1	26.4	28.8
	Quarter 4 - Trimestre 4	24.9	24.5	23.9	24.3	24.8	25.9	28.8	28.2	24.1	25.3	28.3
	Annual - Annuel	24.7	24.3	23.6	24.1	24.9	25.7	28.6	27.6	23.9	25.2	27.8
	2004											
	Quarter 1 - Trimestre 1	24.0	23.8	22.9	23.3	24.0	25.0	25.1	28.5	23.1	24.4	27.8
	Quarter 2 - Trimestre 2	24.8	24.5	23.6	24.2	25.1	26.1	27.2	28.3	24.0	25.5	28.1
	Quarter 3 - Trimestre 3	26.1	25.9	24.8	25.5	26.4	27.5	29.1	28.8	25.2	26.9	28.9
	Quarter 4 - Trimestre 4	23.8	24.1	22.8	23.2	23.7	24.9	27.0	26.9	23.1	24.2	26.9
	Annual - Annuel	24.7	24.6	23.5	24.1	24.8	25.9	27.2	28.1	23.9	25.3	27.9
	2005											
	Quarter 1 - Trimestre 1	23.8	23.7	22.7	23.2	23.8	24.8	25.7	27.7	23.0	24.2	27.3
	Quarter 2 - Trimestre 2	24.0	23.6	22.9	23.4	24.3	24.9	26.2	26.7	23.2	24.5	26.6
	Quarter 3 - Trimestre 3	25.1	24.8	23.9	24.5	25.6	26.4	27.4	27.9	24.3	25.9	27.8
	Quarter 4 - Trimestre 4	23.3	22.7	22.2	22.6	23.3	24.5	26.8	26.4	22.4	23.8	26.5
	Annual - Annuel	24.1	23.7	22.9	23.5	24.3	25.2	26.6	27.2	23.2	24.7	27.0
	2006											
	Quarter 1 - Trimestre 1	23.9	23.4	22.8	23.3	24.0	25.1	26.7	26.7	23.1	24.5	26.7
	Quarter 2 - Trimestre 2	24.4	24.5	23.2	23.7	24.5	25.6	26.5	28.0	23.6	25.0	27.7
	Quarter 3 - Trimestre 3	25.5	25.7	24.5	24.9	25.7	26.8	27.9	27.7	24.8	26.1	27.8
	Quarter 4 - Trimestre 4	25.0	25.6	24.2	24.5	25.2	25.8	26.5	27.5	24.5	25.4	27.3
	Annual - Annuel	24.7	24.7	23.7	24.1	24.9	25.9	26.9	27.5	24.0	25.3	27.4
81	Other services (except public administration) - Autres services, sauf les administration publiques											
	2003											
	Quarter 1 - Trimestre 1	28.8	29.8	29.3	28.1	27.4	26.9	26.6	28.0	29.3	27.1	27.5
	Quarter 2 - Trimestre 2	29.9	30.7	30.2	29.2	29.2	28.6	27.6	29.5	30.2	28.9	29.0
	Quarter 3 - Trimestre 3	30.3	31.0	30.6	29.6	29.4	28.8	28.6	31.0	30.6	29.1	30.2
	Quarter 4 - Trimestre 4	30.4	31.3	31.0	29.5	29.4	28.8	27.7	29.9	30.8	29.1	29.2
	Annual - Annuel	29.8	30.7	30.2	29.1	28.8	28.3	27.6	29.6	30.2	28.6	29.0
	2004											
	Quarter 1 - Trimestre 1	30.6	31.7	31.0	29.7	30.2	28.4	27.7	30.5	31.0	29.3	29.7
	Quarter 2 - Trimestre 2	29.9	30.3	30.4	29.5	29.2	27.5	27.4	30.3	30.2	28.3	29.6
	Quarter 3 - Trimestre 3	31.6	32.2	32.0	31.0	30.9	29.6	28.0	32.2	31.9	30.2	31.2
	Quarter 4 - Trimestre 4	30.3	30.9	30.4	29.8	29.9	28.6	28.8	31.2	30.5	29.2	30.8
	Annual - Annuel	30.6	31.2	31.0	30.0	30.1	28.5	27.9	31.1	30.9	29.2	30.3
	2005											
	Quarter 1 - Trimestre 1	29.6	30.4	30.0	29.2	28.5	27.0	27.9	29.9	30.0	27.7	29.5
	Quarter 2 - Trimestre 2	29.2	30.5	29.4	28.4	28.0	27.0	26.9	29.4	29.6	27.4	29.0
	Quarter 3 - Trimestre 3	31.2	31.0	31.4	31.2	31.5	30.0	34.0	31.5	31.3	30.7	31.8
	Quarter 4 - Trimestre 4	29.6	30.0	30.1	29.1	28.5	27.5	31.6	30.2	29.9	28.0	30.5
	Annual - Annuel	30.0	30.5	30.3	29.5	29.2	28.0	30.1	30.3	30.2	28.5	30.3
	2006											
	Quarter 1 - Trimestre 1	29.4	29.7	29.4	28.9	28.3	27.5	29.7	31.7	29.4	27.8	31.3
	Quarter 2 - Trimestre 2	29.5	30.4	29.8	29.0	27.9	26.4	30.0	31.3	29.8	27.0	31.0
	Quarter 3 - Trimestre 3	30.7	30.6	31.0	30.6	29.5	28.4	31.4	32.5	30.8	28.9	32.3
	Quarter 4 - Trimestre 4	30.2	30.4	30.4	29.8	29.0	28.7	30.5	31.8	30.3	28.8	31.6
	Annual - Annuel	29.9	30.3	30.1	29.6	28.6	27.7	30.3	31.8	30.1	28.1	31.5

Table 12

Quarterly and Annual Estimates of Average Weekly Hours by Enterprise Size of Employment, for Hourly Paid Employees, for Selected Industries, Canada, Provinces and Territories.

(Continued - suite)

Tableau 12

Estimations trimestrielles et annuelles des heures hebdomadaires moyennes par taille d'entreprise selon l'emploi, pour les salariés rémunérés à l'heure, pour une sélection d'industries, Canada, provinces et territoires.

NAICS 2002	Industry	Size - Taille										
		All Sizes - Toutes les tailles	0-4	5-19	20-49	50-99	100-299	300-499	500 +	0-49	50-299	300 +
SCIAN 2002	Industrie											
QUÉBEC												
11-91N Industrial aggregate (excluding unclassified) - Ensemble des industries sauf les entreprises non classifiées												
2003												
	Quarter 1 - Trimestre 1	31.5	30.2	29.4	30.2	31.3	32.7	32.5	33.0	29.8	32.1	32.9
	Quarter 2 - Trimestre 2	32.0	30.7	30.1	30.9	32.0	33.3	32.9	33.1	30.5	32.7	33.0
	Quarter 3 - Trimestre 3	32.2	31.5	30.8	31.4	32.2	33.3	33.3	33.0	31.1	32.8	33.0
	Quarter 4 - Trimestre 4	31.7	30.8	30.1	30.8	31.6	33.0	32.9	32.5	30.5	32.4	32.5
	Annual - Annuel	31.9	30.8	30.1	30.8	31.8	33.1	32.9	32.9	30.5	32.5	32.9
2004												
	Quarter 1 - Trimestre 1	31.7	30.5	29.7	30.5	31.3	32.7	32.5	33.0	30.1	32.1	33.0
	Quarter 2 - Trimestre 2	31.9	30.5	29.9	30.8	31.6	33.0	33.0	33.1	30.3	32.4	33.1
	Quarter 3 - Trimestre 3	32.3	31.5	30.6	31.4	32.1	33.4	33.3	33.2	31.0	32.8	33.2
	Quarter 4 - Trimestre 4	31.7	31.3	30.1	30.8	31.3	32.9	32.9	32.5	30.6	32.2	32.5
	Annual - Annuel	31.9	31.0	30.1	30.9	31.6	33.0	32.9	32.9	30.5	32.4	32.9
2005												
	Quarter 1 - Trimestre 1	31.3	30.5	29.5	30.3	30.8	32.5	32.5	32.2	30.0	31.7	32.3
	Quarter 2 - Trimestre 2	31.2	30.4	29.5	30.2	30.8	32.4	32.3	32.3	29.9	31.7	32.3
	Quarter 3 - Trimestre 3	32.1	31.1	30.4	31.2	31.8	33.2	33.5	33.0	30.9	32.6	33.1
	Quarter 4 - Trimestre 4	31.8	30.6	29.9	30.7	31.3	32.7	33.3	33.0	30.3	32.1	33.0
	Annual - Annuel	31.6	30.6	29.9	30.6	31.2	32.7	32.9	32.6	30.3	32.0	32.7
2006												
	Quarter 1 - Trimestre 1	31.2	30.4	29.4	30.2	31.0	32.3	32.6	32.3	29.9	31.7	32.3
	Quarter 2 - Trimestre 2	31.8	31.3	29.9	30.6	31.3	32.7	33.3	32.9	30.5	32.1	32.9
	Quarter 3 - Trimestre 3	32.2	31.8	30.6	31.2	31.8	33.2	34.1	33.0	31.0	32.6	33.1
	Quarter 4 - Trimestre 4	31.6	31.0	29.9	30.6	31.3	32.5	33.4	32.5	30.4	32.0	32.6
	Annual - Annuel	31.7	31.1	30.0	30.7	31.4	32.7	33.4	32.7	30.5	32.1	32.8
ONTARIO												
11 Forestry, logging & support - Foresterie, exploitation et soutien												
2003												
	Quarter 1 - Trimestre 1	37.9	36.5	36.8	38.9	37.2	37.6	40.1
	Quarter 2 - Trimestre 2	35.3	34.7	34.7	35.5	34.9	35.5	36.2
	Quarter 3 - Trimestre 3	37.5	37.4	37.4	37.5	37.4	37.8	37.4
	Quarter 4 - Trimestre 4	38.1	36.9	37.3	38.3	37.4	38.0	40.6
	Annual - Annuel	37.3	36.4	36.6	37.7	36.8	37.3	38.6
2004												
	Quarter 1 - Trimestre 1	41.1	39.0	39.7	41.7	39.8	41.2	44.5
	Quarter 2 - Trimestre 2	39.5	38.0	38.2	39.7	38.5	40.1	42.0
	Quarter 3 - Trimestre 3	38.3	38.0	37.9	38.5	38.1	39.1	38.6
	Quarter 4 - Trimestre 4	40.5	39.9	40.1	41.0	40.2	40.3	41.6
	Annual - Annuel	39.8	38.8	39.0	40.1	39.1	40.1	41.6
2005												
	Quarter 1 - Trimestre 1	42.0	40.9	41.5	42.9	41.6	42.1	43.3
	Quarter 2 - Trimestre 2	40.0	39.0	39.7	40.3	39.6	39.8	41.6
	Quarter 3 - Trimestre 3	40.1	39.6	39.8	40.3	39.9	40.0	41.5
	Quarter 4 - Trimestre 4	41.5	41.3	41.3	41.4	41.3	41.6	41.9
	Annual - Annuel	40.9	40.2	40.6	41.2	40.6	40.8	42.1
2006												
	Quarter 1 - Trimestre 1	45.2	44.9	45.1	45.4	45.1	45.1	45.8
	Quarter 2 - Trimestre 2	41.1	40.4	40.8	40.8	40.6	40.5	42.3
	Quarter 3 - Trimestre 3	44.4	44.1	44.2	44.2	44.2	42.3	45.7
	Quarter 4 - Trimestre 4	44.0	44.0	44.3	43.6	44.0	44.2	43.9
	Annual - Annuel	43.8	43.5	43.8	43.7	43.6	43.0	44.4
21 Mining & oil & gas extraction - Extraction minière et extraction de pétrole et de gaz												
2003												
	Quarter 1 - Trimestre 1	42.2	43.3	43.4	43.1	43.3	42.6	41.9
	Quarter 2 - Trimestre 2	42.3	41.4	41.3	41.6	41.4	42.0	42.6
	Quarter 3 - Trimestre 3	42.2	41.8	41.5	41.9	41.7	42.2	42.4
	Quarter 4 - Trimestre 4	42.5	41.2	40.5	41.1	40.8	42.2	43.0
	Annual - Annuel	42.3	41.9	41.5	41.8	41.7	42.2	42.5
2004												
	Quarter 1 - Trimestre 1	43.5	43.1	42.4	42.5	42.6	43.5	43.6
	Quarter 2 - Trimestre 2	37.0	37.8	38.3	38.5	38.3	37.6	36.7
	Quarter 3 - Trimestre 3	36.6	36.2	36.6	36.8	36.6	36.7	36.6
	Quarter 4 - Trimestre 4	38.1	36.8	36.7	37.1	36.9	37.2	38.5
	Annual - Annuel	38.9	39.0	38.5	38.7	38.7	39.0	38.9
2005												
	Quarter 1 - Trimestre 1	40.5	40.2	39.6	40.4	40.0	40.5	40.6
	Quarter 2 - Trimestre 2	39.0	39.6	38.9	39.5	39.3	39.2	38.9

Table 12

Quarterly and Annual Estimates of Average Weekly Hours by Enterprise Size of Employment, for Hourly Paid Employees, for Selected Industries, Canada, Provinces and Territories.

(Continued - suite)

Tableau 12

Estimations trimestrielles et annuelles des heures hebdomadaires moyennes par taille d'entreprise selon l'emploi, pour les salariés rémunérés à l'heure, pour une sélection d'industries, Canada, provinces et territoires.

NAICS 2002	Industry	Size - Taille										
		All Sizes - Toutes les tailles	0-4	5-19	20-49	50-99	100-299	300-499	500 +	0-49	50-299	300 +
SCIAN 2002	Industrie											
ONTARIO												
21	Mining & oil & gas extraction - Extraction minière et extraction de pétrole et de gaz											
	2005											
	Quarter 3 - Trimestre 3	38.7	39.4	39.6	39.9	39.7	38.9	38.4
	Quarter 4 - Trimestre 4	38.2	38.2	38.0	38.1	38.1	37.7	38.4
	Annual - Annuel	39.0	39.3	39.0	39.4	39.2	39.0	39.0
	2006											
	Quarter 1 - Trimestre 1	39.0	38.7	38.2	38.2	38.3	38.3	39.3
	Quarter 2 - Trimestre 2	38.4	37.8	37.6	37.8	37.7	37.7	38.8
	Quarter 3 - Trimestre 3	37.3	36.2	35.7	35.5	35.7	36.0	37.9
	Quarter 4 - Trimestre 4	36.4	35.8	35.1	34.8	35.1	35.2	36.9
	Annual - Annuel	37.8	37.3	36.6	36.5	36.7	36.9	38.2
22	Utilities - Services publics											
	2003											
	Quarter 1 - Trimestre 1	40.9	38.4	39.3	39.8	40.0	40.0	40.6	41.1	39.5	40.0	41.1
	Quarter 2 - Trimestre 2	42.9	38.2	40.0	40.9	41.9	41.9	41.6	43.1	40.3	41.9	43.1
	Quarter 3 - Trimestre 3	42.6	34.1	38.2	39.0	40.5	41.0	43.0	42.9	38.2	40.9	42.9
	Quarter 4 - Trimestre 4	44.1	37.7	42.1	44.1	44.9	43.5	42.0	44.2	42.8	43.9	44.2
	Annual - Annuel	42.7	37.0	39.8	40.9	41.7	41.5	41.8	42.9	40.1	41.6	42.9
	2004											
	Quarter 1 - Trimestre 1	41.9	34.9	37.9	39.6	40.3	39.7	41.3	42.1	38.5	39.9	42.1
	Quarter 2 - Trimestre 2	42.5	36.9	39.2	40.3	41.7	41.7	42.3	42.6	39.5	41.7	42.6
	Quarter 3 - Trimestre 3	40.5	35.6	37.8	39.1	39.8	40.4	40.0	40.6	38.3	40.3	40.6
	Quarter 4 - Trimestre 4	41.8	36.6	38.1	39.2	40.0	39.7	42.5	41.9	38.6	39.8	42.0
	Annual - Annuel	41.6	36.0	38.3	39.5	40.5	40.4	41.6	41.8	38.7	40.5	41.8
	2005											
	Quarter 1 - Trimestre 1	40.5	35.3	36.6	38.3	39.0	39.0	37.4	39.0	40.7
	Quarter 2 - Trimestre 2	41.6	35.3	36.3	38.0	38.5	40.2	37.1	39.8	41.8
	Quarter 3 - Trimestre 3	41.8	34.7	37.3	38.4	40.4	41.7	37.6	41.3	41.9
	Quarter 4 - Trimestre 4	41.7	34.4	37.5	39.1	39.8	41.1	38.0	40.8	41.9
	Annual - Annuel	41.4	34.9	36.9	38.4	39.4	40.5	37.5	40.2	41.6
	2006											
	Quarter 1 - Trimestre 1	41.4	34.1	37.2	39.2	39.9	41.0	39.3	41.5	37.9	40.7	41.5
	Quarter 2 - Trimestre 2	41.7	34.4	37.4	39.8	40.2	42.2	41.0	41.9	38.4	41.6	41.9
	Quarter 3 - Trimestre 3	41.9	34.7	37.9	39.9	40.5	42.5	41.9	42.1	38.6	41.8	42.1
	Quarter 4 - Trimestre 4	43.2	35.9	38.3	39.8	40.1	42.7	41.0	43.5	38.8	41.9	43.4
	Annual - Annuel	42.1	34.8	37.7	39.7	40.2	42.1	40.9	42.2	38.4	41.5	42.2
23	Construction - Construction											
	2003											
	Quarter 1 - Trimestre 1	37.6	35.9	36.7	38.3	38.1	38.8	38.9	40.7	36.9	38.5	40.3
	Quarter 2 - Trimestre 2	37.5	36.5	37.0	38.2	38.5	39.1	39.1	37.4	37.2	38.8	37.7
	Quarter 3 - Trimestre 3	39.5	38.3	38.7	39.7	40.5	40.9	42.1	41.3	38.9	40.7	41.5
	Quarter 4 - Trimestre 4	38.0	36.5	37.3	38.4	39.0	39.2	40.3	39.3	37.4	39.1	39.6
	Annual - Annuel	38.2	36.8	37.5	38.7	39.1	39.6	40.2	39.6	37.6	39.3	39.8
	2004											
	Quarter 1 - Trimestre 1	36.5	35.3	35.9	37.1	37.3	37.5	38.5	37.5	36.1	37.4	37.8
	Quarter 2 - Trimestre 2	37.6	36.0	36.6	38.3	38.8	38.9	40.6	39.0	36.9	38.9	39.5
	Quarter 3 - Trimestre 3	39.1	37.0	37.7	39.7	40.7	41.1	43.1	41.3	38.1	40.9	41.8
	Quarter 4 - Trimestre 4	38.7	36.8	37.6	39.2	39.9	40.1	41.9	41.1	37.8	40.0	41.3
	Annual - Annuel	38.1	36.4	37.0	38.7	39.4	39.6	41.4	39.9	37.3	39.5	40.3
	2005											
	Quarter 1 - Trimestre 1	37.6	35.1	36.7	38.4	38.8	39.1	40.7	40.4	36.7	38.9	40.5
	Quarter 2 - Trimestre 2	37.6	35.7	36.5	38.2	38.6	39.0	40.9	40.0	36.7	38.8	40.3
	Quarter 3 - Trimestre 3	37.8	36.4	37.0	37.9	38.2	39.2	41.0	40.1	37.1	38.7	40.4
	Quarter 4 - Trimestre 4	37.1	35.8	36.3	37.3	37.6	38.3	40.3	38.5	36.5	38.0	38.9
	Annual - Annuel	37.5	35.8	36.6	37.9	38.3	38.9	40.7	39.7	36.7	38.6	40.0
	2006											
	Quarter 1 - Trimestre 1	37.3	36.0	36.7	37.6	37.8	38.5	39.9	38.3	36.8	38.2	38.6
	Quarter 2 - Trimestre 2	37.6	36.7	37.1	37.8	37.8	38.8	39.8	38.0	37.2	38.3	38.4
	Quarter 3 - Trimestre 3	37.7	36.9	37.5	37.9	38.0	38.6	39.3	37.7	37.5	38.3	38.1
	Quarter 4 - Trimestre 4	37.4	36.3	37.1	37.9	38.2	38.2	38.6	37.9	37.1	38.2	38.1
	Annual - Annuel	37.5	36.5	37.1	37.8	38.0	38.6	39.4	38.0	37.1	38.3	38.3
31-33	Manufacturing - Fabrication											
	2003											
	Quarter 1 - Trimestre 1	39.5	37.7	38.0	38.7	38.8	39.1	39.3	40.3	38.3	39.0	40.2
	Quarter 2 - Trimestre 2	39.4	37.7	38.0	38.6	38.9	39.1	39.2	40.1	38.3	39.0	40.0
	Quarter 3 - Trimestre 3	39.0	37.2	37.7	38.2	38.4	38.6	38.7	39.8	37.9	38.5	39.6
	Quarter 4 - Trimestre 4	39.1	37.5	37.9	38.3	38.5	38.6	38.9	39.9	38.1	38.6	39.8
	Annual - Annuel	39.3	37.5	37.9	38.5	38.6	38.9	39.0	40.0	38.2	38.8	39.9

Table 12

Quarterly and Annual Estimates of Average Weekly Hours by Enterprise Size of Employment, for Hourly Paid Employees, for Selected Industries, Canada, Provinces and Territories.

(Continued - suite)

Tableau 12

Estimations trimestrielles et annuelles des heures hebdomadaires moyennes par taille d'entreprise selon l'emploi, pour les salariés rémunérés à l'heure, pour une sélection d'industries, Canada, provinces et territoires.

NAICS 2002	Industry	Size - Taille										
		All Sizes - Toutes les tailles	0-4	5-19	20-49	50-99	100-299	300-499	500 +	0-49	50-299	300 +
SCIAN 2002	Industrie											
ONTARIO												
31-33 Manufacturing - Fabrication												
	2004											
	Quarter 1 - Trimestre 1	39.5	37.6	38.1	38.8	38.9	39.1	39.2	40.3	38.4	39.0	40.1
	Quarter 2 - Trimestre 2	39.4	37.5	38.1	38.9	38.8	39.0	38.9	40.2	38.4	39.0	40.0
	Quarter 3 - Trimestre 3	38.9	37.1	37.6	38.4	38.3	38.6	38.5	39.5	38.0	38.5	39.4
	Quarter 4 - Trimestre 4	38.9	37.6	37.9	38.7	38.5	38.6	38.4	39.4	38.3	38.5	39.3
	Annual - Annuel	39.2	37.5	37.9	38.7	38.6	38.8	38.7	39.8	38.3	38.7	39.7
	2005											
	Quarter 1 - Trimestre 1	39.1	37.3	38.0	38.9	38.8	38.8	38.8	39.7	38.4	38.8	39.5
	Quarter 2 - Trimestre 2	38.9	37.2	37.9	38.7	38.5	38.6	38.7	39.4	38.3	38.6	39.3
	Quarter 3 - Trimestre 3	38.8	37.7	38.2	38.8	38.8	38.8	38.7	39.1	38.5	38.8	39.0
	Quarter 4 - Trimestre 4	38.6	37.7	38.3	38.9	38.8	38.6	38.4	38.7	38.5	38.7	38.6
	Annual - Annuel	38.9	37.5	38.1	38.8	38.7	38.7	38.6	39.2	38.4	38.7	39.1
	2006											
	Quarter 1 - Trimestre 1	38.5	37.0	37.8	38.6	38.5	38.5	38.5	38.6	38.1	38.5	38.6
	Quarter 2 - Trimestre 2	38.5	37.5	38.0	38.6	38.4	38.4	38.4	38.6	38.3	38.4	38.6
	Quarter 3 - Trimestre 3	38.6	37.6	38.2	38.7	38.5	38.6	38.3	38.8	38.4	38.6	38.7
	Quarter 4 - Trimestre 4	38.6	37.8	38.3	38.7	38.6	38.5	38.5	38.7	38.5	38.6	38.7
	Annual - Annuel	38.6	37.5	38.1	38.7	38.5	38.5	38.4	38.7	38.3	38.5	38.7
41 Wholesale Trade - Commerce de gros												
	2003											
	Quarter 1 - Trimestre 1	36.0	35.6	35.8	36.0	36.0	36.1	36.5	36.2	35.8	36.0	36.2
	Quarter 2 - Trimestre 2	35.8	35.1	35.3	35.7	35.9	36.1	36.5	36.0	35.4	36.0	36.0
	Quarter 3 - Trimestre 3	34.9	33.7	34.2	34.8	34.7	35.2	35.5	35.5	34.4	35.0	35.5
	Quarter 4 - Trimestre 4	35.1	33.7	34.3	34.9	35.1	35.7	35.8	35.6	34.4	35.4	35.6
	Annual - Annuel	35.4	34.5	34.9	35.3	35.4	35.8	36.1	35.8	35.0	35.6	35.8
	2004											
	Quarter 1 - Trimestre 1	36.4	34.9	35.8	36.3	36.0	36.9	37.5	37.0	35.8	36.5	37.1
	Quarter 2 - Trimestre 2	37.1	35.3	36.4	37.1	37.2	37.1	38.3	37.7	36.5	37.1	37.8
	Quarter 3 - Trimestre 3	37.3	35.6	36.4	37.2	37.4	37.1	38.1	38.3	36.6	37.2	38.3
	Quarter 4 - Trimestre 4	37.2	35.8	36.7	37.1	37.2	37.3	37.7	37.6	36.7	37.3	37.7
	Annual - Annuel	37.0	35.4	36.3	36.9	37.0	37.1	37.9	37.7	36.4	37.0	37.7
	2005											
	Quarter 1 - Trimestre 1	35.1	34.1	34.8	35.0	35.3	35.0	35.7	35.6	34.8	35.1	35.6
	Quarter 2 - Trimestre 2	34.9	34.0	34.6	35.0	34.7	34.7	34.9	35.5	34.6	34.7	35.4
	Quarter 3 - Trimestre 3	34.0	33.1	33.6	33.8	33.9	33.7	34.4	34.9	33.6	33.8	34.8
	Quarter 4 - Trimestre 4	34.8	34.2	34.6	34.7	34.9	34.6	34.9	35.2	34.6	34.7	35.2
	Annual - Annuel	34.7	33.9	34.4	34.6	34.7	34.5	35.0	35.3	34.4	34.6	35.2
	2006											
	Quarter 1 - Trimestre 1	34.2	33.5	34.0	34.2	34.3	33.8	35.1	34.7	34.0	34.0	34.7
	Quarter 2 - Trimestre 2	33.9	32.9	33.4	33.6	33.7	33.2	34.9	34.8	33.4	33.4	34.8
	Quarter 3 - Trimestre 3	34.0	33.2	33.6	33.7	33.7	33.7	34.7	35.1	33.6	33.7	35.0
	Quarter 4 - Trimestre 4	33.7	33.0	33.4	33.3	33.2	33.0	34.8	34.7	33.3	33.1	34.7
	Annual - Annuel	34.0	33.1	33.6	33.7	33.7	33.5	34.9	34.8	33.6	33.6	34.8
44-45 Retail trade - Commerce de détail												
	2003											
	Quarter 1 - Trimestre 1	27.2	27.9	27.7	28.4	28.3	26.8	30.3	26.3	28.0	27.6	26.4
	Quarter 2 - Trimestre 2	28.3	28.3	28.4	29.0	29.7	27.8	28.2	28.0	28.6	28.7	28.0
	Quarter 3 - Trimestre 3	28.4	28.7	28.7	29.0	29.3	28.3	29.4	27.9	28.8	28.8	27.9
	Quarter 4 - Trimestre 4	27.8	28.9	28.7	28.6	28.5	27.8	28.0	26.9	28.7	28.2	26.9
	Annual - Annuel	27.9	28.5	28.4	28.7	28.9	27.6	28.9	27.2	28.5	28.3	27.3
	2004											
	Quarter 1 - Trimestre 1	27.9	28.2	27.9	28.0	28.2	28.0	30.0	27.7	28.0	28.1	27.8
	Quarter 2 - Trimestre 2	28.0	27.8	27.6	28.1	28.7	28.2	29.6	27.8	27.8	28.5	27.9
	Quarter 3 - Trimestre 3	27.9	27.3	27.3	28.0	28.8	28.8	29.5	27.7	27.6	28.8	27.8
	Quarter 4 - Trimestre 4	26.2	27.4	27.0	27.5	27.5	25.5	28.4	25.1	27.2	26.6	25.2
	Annual - Annuel	27.4	27.7	27.4	27.9	28.3	27.5	29.3	27.0	27.7	27.9	27.0
	2005											
	Quarter 1 - Trimestre 1	25.8	26.8	26.5	27.0	26.9	25.5	27.3	24.8	26.7	26.3	24.9
	Quarter 2 - Trimestre 2	26.8	27.7	27.3	27.7	27.7	26.4	29.0	26.0	27.5	27.1	26.0
	Quarter 3 - Trimestre 3	27.0	27.6	27.5	28.0	27.9	27.1	28.5	26.1	27.7	27.6	26.2
	Quarter 4 - Trimestre 4	26.7	27.7	27.4	27.8	27.6	26.7	27.2	25.8	27.6	27.2	25.9
	Annual - Annuel	26.6	27.5	27.2	27.6	27.5	26.5	27.9	25.7	27.4	27.1	25.7
	2006											
	Quarter 1 - Trimestre 1	26.3	26.6	26.7	27.6	27.4	26.5	26.6	25.4	27.0	27.0	25.5
	Quarter 2 - Trimestre 2	26.7	27.2	27.1	27.6	27.7	26.5	27.7	26.0	27.3	27.1	26.1
	Quarter 3 - Trimestre 3	26.4	26.8	26.7	27.6	27.7	26.6	26.4	25.6	27.0	27.2	25.7
	Quarter 4 - Trimestre 4	26.6	27.4	27.1	27.7	27.5	26.7	27.2	25.8	27.3	27.1	25.9
	Annual - Annuel	26.5	27.0	26.9	27.6	27.6	26.6	27.0	25.7	27.1	27.1	25.8

Table 12

Quarterly and Annual Estimates of Average Weekly Hours by Enterprise Size of Employment, for Hourly Paid Employees, for Selected Industries, Canada, Provinces and Territories.

(Continued - suite)

Tableau 12

Estimations trimestrielles et annuelles des heures hebdomadaires moyennes par taille d'entreprise selon l'emploi, pour les salariés rémunérés à l'heure, pour une sélection d'industries, Canada, provinces et territoires.

NAICS 2002	Industry	Size - Taille										
		All Sizes - Toutes les tailles	0-4	5-19	20-49	50-99	100-299	300-499	500 +	0-49	50-299	300 +
ONTARIO												
48-49 Transportation & warehousing - Transport et entreposage												
	2003											
	Quarter 1 - Trimestre 1	36.6	36.2	36.2	35.7	34.9	34.7	35.6	37.7	36.0	34.7	37.6
	Quarter 2 - Trimestre 2	36.4	35.6	35.6	35.2	34.6	34.5	34.5	37.8	35.5	34.5	37.6
	Quarter 3 - Trimestre 3	36.6	35.2	35.5	35.6	35.2	34.5	34.4	38.3	35.5	34.8	38.0
	Quarter 4 - Trimestre 4	36.2	35.1	35.0	34.7	34.0	33.6	33.7	38.3	34.9	33.7	38.0
	Annual - Annuel	36.5	35.5	35.6	35.3	34.6	34.3	34.5	38.0	35.4	34.4	37.8
	2004											
	Quarter 1 - Trimestre 1	35.9	34.6	34.4	34.0	33.6	33.0	34.0	38.2	34.3	33.3	37.8
	Quarter 2 - Trimestre 2	36.1	35.3	35.1	35.0	34.7	33.6	33.1	37.9	35.1	34.1	37.5
	Quarter 3 - Trimestre 3	37.5	36.4	36.2	36.4	36.5	35.3	34.6	39.2	36.3	35.8	38.8
	Quarter 4 - Trimestre 4	37.3	37.4	36.5	36.7	36.2	34.7	34.6	38.7	36.8	35.3	38.3
	Annual - Annuel	36.7	36.0	35.6	35.6	35.3	34.1	34.1	38.5	35.7	34.6	38.1
	2005											
	Quarter 1 - Trimestre 1	36.2	35.8	35.8	35.7	35.9	34.8	33.4	37.3	35.8	35.3	36.8
	Quarter 2 - Trimestre 2	36.7	35.9	36.2	36.0	36.3	35.2	34.2	37.7	36.1	35.7	37.4
	Quarter 3 - Trimestre 3	37.1	36.1	36.6	36.5	37.1	35.7	35.3	37.9	36.5	36.3	37.7
	Quarter 4 - Trimestre 4	36.6	35.1	35.6	35.9	35.8	35.0	33.4	37.8	35.6	35.3	37.5
	Annual - Annuel	36.6	35.7	36.1	36.0	36.3	35.2	34.1	37.7	36.0	35.6	37.3
	2006											
	Quarter 1 - Trimestre 1	36.9	34.6	35.7	36.1	36.2	35.8	34.0	38.2	35.6	36.0	37.9
	Quarter 2 - Trimestre 2	37.0	35.4	36.4	36.9	37.4	36.5	34.4	37.7	36.4	36.9	37.4
	Quarter 3 - Trimestre 3	35.9	35.5	35.9	36.0	35.8	34.8	33.9	36.5	35.9	35.2	36.2
	Quarter 4 - Trimestre 4	34.2	34.6	34.4	34.6	33.8	32.8	32.8	34.6	34.5	33.2	34.5
	Annual - Annuel	36.0	35.0	35.6	35.9	35.8	34.9	33.8	36.7	35.6	35.3	36.5
51 Information & cultural industries - Industrie de l'information et industrie culturelle												
	2003											
	Quarter 1 - Trimestre 1	29.7	28.5	28.5	29.6	30.7	29.5	31.2	29.7	28.9	30.0	29.8
	Quarter 2 - Trimestre 2	28.1	29.6	29.0	29.4	30.7	30.0	31.1	27.4	29.3	30.3	27.6
	Quarter 3 - Trimestre 3	27.9	30.1	29.3	29.3	30.7	29.7	31.4	27.1	29.5	30.1	27.3
	Quarter 4 - Trimestre 4	26.9	29.0	27.9	28.1	28.9	29.4	28.2	26.3	28.2	29.2	26.4
	Annual - Annuel	28.2	29.3	28.7	29.2	30.3	29.6	30.6	27.6	29.0	29.9	27.8
	2004											
	Quarter 1 - Trimestre 1	28.6	27.1	29.4	30.9	32.8	30.6	29.5	27.9	29.5	31.6	27.9
	Quarter 2 - Trimestre 2	28.8	27.2	29.0	31.3	31.8	29.8	31.3	28.2	29.4	30.6	28.3
	Quarter 3 - Trimestre 3	27.9	25.1	27.7	28.8	29.9	27.4	29.3	27.8	27.6	28.5	27.9
	Quarter 4 - Trimestre 4	28.4	26.8	27.7	29.5	30.1	27.5	26.7	28.6	28.2	28.6	28.4
	Annual - Annuel	28.5	26.6	28.5	30.2	31.2	28.8	29.2	28.1	28.7	29.9	28.1
	2005											
	Quarter 1 - Trimestre 1	28.3	27.4	28.7	29.6	29.9	29.1	27.4	27.9	28.7	29.5	27.9
	Quarter 2 - Trimestre 2	29.4	29.7	30.4	31.1	31.4	30.5	30.5	28.8	30.5	30.9	28.9
	Quarter 3 - Trimestre 3	28.6	30.4	30.8	30.7	31.6	30.3	28.5	27.7	30.7	30.8	27.7
	Quarter 4 - Trimestre 4	29.1	32.1	31.3	30.9	31.9	31.1	28.8	28.2	31.3	31.4	28.2
	Annual - Annuel	28.9	30.1	30.4	30.6	31.3	30.4	28.8	28.1	30.4	30.8	28.2
	2006											
	Quarter 1 - Trimestre 1	28.8	30.6	31.5	30.6	32.8	29.4	30.1	27.8	30.9	30.8	28.0
	Quarter 2 - Trimestre 2	28.9	31.1	31.8	31.4	32.6	29.4	30.5	27.8	31.5	30.8	28.0
	Quarter 3 - Trimestre 3	29.7	31.5	32.7	32.1	32.9	30.7	31.4	28.6	32.2	31.6	28.8
	Quarter 4 - Trimestre 4	29.7	31.2	32.0	31.2	32.4	30.5	29.4	29.0	31.5	31.3	29.0
	Annual - Annuel	29.3	31.1	32.0	31.3	32.7	30.0	30.3	28.3	31.5	31.1	28.5
52 Finance & insurance - Finance et assurances												
	2003											
	Quarter 1 - Trimestre 1	26.8	27.8	28.0	27.8	28.2	27.8	29.4	26.2	27.9	28.0	26.4
	Quarter 2 - Trimestre 2	28.1	30.0	30.1	29.8	30.0	29.1	30.0	27.3	30.0	29.5	27.5
	Quarter 3 - Trimestre 3	29.0	31.3	31.4	30.9	31.0	30.0	30.9	28.2	31.2	30.4	28.4
	Quarter 4 - Trimestre 4	29.0	31.6	31.5	31.0	30.9	30.3	31.0	28.1	31.4	30.6	28.2
	Annual - Annuel	28.2	30.2	30.3	29.9	30.1	29.4	30.3	27.4	30.2	29.7	27.6
	2004											
	Quarter 1 - Trimestre 1	29.4	31.1	31.0	30.7	31.0	31.2	31.1	28.7	30.9	31.2	28.8
	Quarter 2 - Trimestre 2	27.2	27.5	27.8	27.4	27.1	27.9	27.3	27.1	27.6	27.6	27.1
	Quarter 3 - Trimestre 3	26.9	26.9	27.1	26.8	26.4	27.1	27.0	26.8	26.9	26.9	26.8
	Quarter 4 - Trimestre 4	27.0	27.2	27.3	27.1	27.0	27.6	27.8	26.9	27.2	27.4	26.9
	Annual - Annuel	27.5	28.0	28.2	27.9	27.8	28.4	28.2	27.3	28.1	28.1	27.3
	2005											
	Quarter 1 - Trimestre 1	26.5	25.3	26.2	26.1	25.8	26.3	26.4	26.7	25.9	26.1	26.7
	Quarter 2 - Trimestre 2	25.4	24.5	25.1	25.1	24.8	25.8	26.0	25.5	24.9	25.5	25.5
	Quarter 3 - Trimestre 3	26.9	24.5	25.1	25.5	25.8	27.1	28.6	27.1	25.0	26.6	27.2
	Quarter 4 - Trimestre 4	26.5	25.1	25.9	26.2	26.0	27.3	29.3	26.5	25.8	26.8	26.6
	Annual - Annuel	26.3	24.8	25.6	25.7	25.6	26.6	27.5	26.5	25.4	26.2	26.5

Table 12

Quarterly and Annual Estimates of Average Weekly Hours by Enterprise Size of Employment, for Hourly Paid Employees, for Selected Industries, Canada, Provinces and Territories.

(Continued - suite)

Tableau 12

Estimations trimestrielles et annuelles des heures hebdomadaires moyennes par taille d'entreprise selon l'emploi, pour les salariés rémunérés à l'heure, pour une sélection d'industries, Canada, provinces et territoires.

NAICS 2002	Industry	Size - Taille										
		All Sizes - Toutes les tailles	0-4	5-19	20-49	50-99	100-299	300-499	500 +	0-49	50-299	300 +
SCIAN 2002	Industrie											
ONTARIO												
52	Finance & insurance - Finance et assurances											
	2006											
	Quarter 1 - Trimestre 1	26.9	25.8	26.6	26.9	26.8	27.6	29.2	26.8	26.5	27.4	27.0
	Quarter 2 - Trimestre 2	28.1	27.7	28.5	28.8	28.0	29.2	30.6	27.8	28.4	28.8	28.0
	Quarter 3 - Trimestre 3	28.4	28.0	28.5	28.7	28.4	29.1	30.7	28.1	28.4	28.9	28.3
	Quarter 4 - Trimestre 4	27.7	26.9	27.3	27.5	27.2	28.4	29.5	27.6	27.2	28.0	27.7
	Annual - Annuel	27.8	27.1	27.8	28.0	27.7	28.6	30.1	27.6	27.7	28.3	27.8
53	Real estate & rental & leasing - Services immobiliers et services de location et de location à bail											
	2003											
	Quarter 1 - Trimestre 1	28.5	27.9	27.8	28.5	28.2	29.5	29.1	29.1	28.0	28.9	29.1
	Quarter 2 - Trimestre 2	29.2	28.4	28.4	29.5	29.0	29.8	29.1	29.8	28.7	29.5	29.7
	Quarter 3 - Trimestre 3	29.9	28.8	28.9	30.1	30.0	30.5	30.9	30.7	29.2	30.3	30.7
	Quarter 4 - Trimestre 4	30.8	31.0	30.0	31.2	31.0	30.7	31.5	31.0	30.6	30.9	31.0
	Annual - Annuel	29.6	28.9	28.8	29.8	29.5	30.1	30.2	30.1	29.1	29.9	30.1
	2004											
	Quarter 1 - Trimestre 1	33.2	34.2	32.3	33.0	32.6	33.5	33.5	33.4	33.1	33.1	33.5
	Quarter 2 - Trimestre 2	33.4	34.9	32.6	33.1	33.8	32.4	33.8	33.5	33.4	33.0	33.6
	Quarter 3 - Trimestre 3	35.3	36.8	34.3	35.3	35.7	33.6	35.3	35.8	35.3	34.5	35.7
	Quarter 4 - Trimestre 4	34.2	36.0	33.8	34.7	35.1	32.6	33.2	34.0	34.7	33.6	33.9
	Annual - Annuel	34.1	35.5	33.3	34.0	34.3	33.0	33.9	34.2	34.2	33.6	34.2
	2005											
	Quarter 1 - Trimestre 1	30.8	32.0	30.7	31.6	31.4	30.1	31.2	30.2	31.3	30.6	30.3
	Quarter 2 - Trimestre 2	29.5	29.6	28.9	29.7	29.6	29.4	36.1	28.6	29.3	29.4	29.7
	Quarter 3 - Trimestre 3	30.2	30.2	29.7	30.5	30.5	30.6	30.2	30.0	30.1	30.5	30.0
	Quarter 4 - Trimestre 4	30.2	30.4	29.8	30.3	29.9	30.9	30.8	30.2	30.1	30.4	30.2
	Annual - Annuel	30.2	30.5	29.8	30.5	30.3	30.2	32.0	29.8	30.2	30.3	30.1
	2006											
	Quarter 1 - Trimestre 1	29.6	29.9	29.3	29.8	29.4	30.2	30.0	29.4	29.6	29.8	29.5
	Quarter 2 - Trimestre 2	31.8	32.1	31.4	32.2	32.3	32.5	32.7	31.3	31.8	32.4	31.5
	Quarter 3 - Trimestre 3	32.0	32.3	31.7	32.1	32.3	32.1	33.6	31.6	32.0	32.2	31.8
	Quarter 4 - Trimestre 4	29.5	29.8	29.3	29.5	29.9	29.4	30.8	29.0	29.5	29.7	29.2
	Annual - Annuel	30.7	31.0	30.4	30.9	31.0	31.1	31.8	30.4	30.7	31.0	30.6
54	Professional, scientific & technical services - Services professionnels, scientifiques et techniques											
	2003											
	Quarter 1 - Trimestre 1	30.4	30.2	30.0	30.9	31.3	30.4	31.0	30.2	30.3	30.8	30.4
	Quarter 2 - Trimestre 2	32.4	31.1	31.5	32.8	33.6	33.2	32.7	32.9	31.7	33.3	32.9
	Quarter 3 - Trimestre 3	33.5	32.0	32.7	34.1	35.1	34.3	34.4	33.8	32.8	34.6	33.9
	Quarter 4 - Trimestre 4	33.7	32.0	33.2	34.5	35.4	34.7	34.7	33.7	33.1	35.0	33.8
	Annual - Annuel	32.5	31.3	31.8	33.1	33.9	33.1	33.3	32.6	32.0	33.4	32.7
	2004											
	Quarter 1 - Trimestre 1	34.7	33.2	34.2	35.4	36.4	35.9	36.4	34.3	34.2	36.1	34.6
	Quarter 2 - Trimestre 2	33.5	32.1	32.9	34.1	34.9	34.6	35.0	33.5	33.0	34.7	33.7
	Quarter 3 - Trimestre 3	34.2	32.2	33.4	34.8	36.0	35.9	35.0	34.3	33.4	36.0	34.4
	Quarter 4 - Trimestre 4	35.1	32.1	34.3	36.3	38.6	37.0	34.6	34.9	34.1	37.7	34.9
	Annual - Annuel	34.4	32.4	33.7	35.2	36.5	35.9	35.3	34.2	33.7	36.2	34.4
	2005											
	Quarter 1 - Trimestre 1	32.9	30.5	32.0	34.4	36.4	33.6	34.9	32.6	32.2	34.7	33.0
	Quarter 2 - Trimestre 2	33.0	31.2	32.4	34.1	35.3	33.2	32.8	33.0	32.5	34.0	33.0
	Quarter 3 - Trimestre 3	34.9	32.2	33.9	35.7	36.8	36.1	34.6	35.6	33.8	36.4	35.4
	Quarter 4 - Trimestre 4	35.5	33.4	34.7	36.6	37.5	36.8	35.3	35.4	34.8	37.1	35.4
	Annual - Annuel	34.1	31.8	33.3	35.2	36.5	34.9	34.4	34.2	33.3	35.6	34.3
	2006											
	Quarter 1 - Trimestre 1	35.7	33.0	34.5	36.8	37.8	37.6	34.9	36.2	34.6	37.7	36.1
	Quarter 2 - Trimestre 2	36.5	33.6	35.1	37.4	38.1	37.9	36.5	37.5	35.2	37.9	37.4
	Quarter 3 - Trimestre 3	36.7	33.9	35.1	37.7	38.2	37.6	36.9	37.8	35.4	37.9	37.7
	Quarter 4 - Trimestre 4	35.0	32.6	33.8	35.7	35.9	35.6	34.9	36.3	33.9	35.7	36.1
	Annual - Annuel	36.0	33.3	34.6	36.9	37.5	37.2	35.8	37.0	34.8	37.3	36.8
55	Management of companies & enterprises - Gestion de sociétés et d'entreprises											
	2003											
	Quarter 1 - Trimestre 1	31.4	31.8	31.7	31.3	31.2	31.1	31.1	31.3	31.6	31.1	31.3
	Quarter 2 - Trimestre 2	32.8	34.8	33.5	32.6	31.9	31.7	31.8	32.6	33.7	31.8	32.4
	Quarter 3 - Trimestre 3	34.3	35.6	34.6	34.0	33.5	33.6	34.2	34.3	34.8	33.6	34.2
	Quarter 4 - Trimestre 4	33.5	34.4	33.6	33.3	33.1	33.0	33.3	33.5	33.8	33.1	33.5
	Annual - Annuel	33.0	34.2	33.4	32.8	32.4	32.4	32.6	32.8	33.5	32.4	32.8
	2004											
	Quarter 1 - Trimestre 1	33.9	34.8	34.2	33.6	33.7	33.5	34.1	33.8	34.2	33.6	33.8

Table 12
Quarterly and Annual Estimates of Average Weekly Hours by Enterprise Size of Employment, for Hourly Paid Employees, for Selected Industries, Canada, Provinces and Territories.

Tableau 12
Estimations trimestrielles et annuelles des heures hebdomadaires moyennes par taille d'entreprise selon l'emploi, pour les salariés rémunérés à l'heure, pour une sélection d'industries, Canada, provinces et territoires.

(Continued - suite)

NAICS 2002	Industry	Size - Taille										
		All Sizes - Toutes les tailles	0-4	5-19	20-49	50-99	100-299	300-499	500 +	0-49	50-299	300 +
SCIAN 2002	Industrie											
ONTARIO												
55	Management of companies & enterprises - Gestion de sociétés et d'entreprises											
	2004											
	Quarter 2 - Trimestre 2	32.6	33.7	32.8	32.3	31.9	32.0	32.9	32.5	33.0	32.0	32.6
	Quarter 3 - Trimestre 3	31.9	32.8	32.1	31.6	31.3	30.9	32.4	31.8	32.2	31.1	31.9
	Quarter 4 - Trimestre 4	31.7	34.9	32.2	31.4	30.8	29.3	31.9	31.4	33.0	29.9	31.5
	Annual - Annuel	32.4	34.1	32.8	32.1	31.8	31.2	32.6	32.3	33.1	31.4	32.3
	2005											
	Quarter 1 - Trimestre 1	29.3	32.2	29.7	28.8	27.5	27.8	29.9	28.9	30.4	27.7	29.0
	Quarter 2 - Trimestre 2	30.1	34.0	30.4	29.1	28.1	28.3	31.2	29.5	31.4	28.2	29.8
	Quarter 3 - Trimestre 3	30.4	32.7	30.2	29.8	29.8	29.0	30.7	30.4	31.0	29.4	30.5
	Quarter 4 - Trimestre 4	30.2	32.1	30.3	30.0	29.4	29.1	30.6	30.2	30.8	29.2	30.2
	Annual - Annuel	30.0	32.8	30.2	29.5	28.8	28.6	30.5	29.8	30.9	28.7	29.9
	2006											
	Quarter 1 - Trimestre 1	33.2	34.1	33.3	33.0	32.8	32.7	33.7	33.1	33.4	32.7	33.2
	Quarter 2 - Trimestre 2	32.4	33.4	32.4	32.3	31.8	31.9	32.7	32.3	32.7	31.9	32.4
	Quarter 3 - Trimestre 3	31.4	32.8	31.3	31.3	31.0	30.5	31.7	31.3	31.8	30.7	31.4
	Quarter 4 - Trimestre 4	30.5	32.1	30.6	30.7	29.8	29.6	30.7	30.3	31.1	29.7	30.4
	Annual - Annuel	31.8	33.1	31.9	31.8	31.4	31.1	32.3	31.6	32.2	31.2	31.7
56	Admin. & support, waste managemt. & remediation services - Services admin., soutien, gestion des déchets, assainissem.											
	2003											
	Quarter 1 - Trimestre 1	30.7	29.9	29.9	30.8	31.4	31.4	30.5	30.6	30.2	31.4	30.6
	Quarter 2 - Trimestre 2	31.8	32.8	32.6	32.9	32.6	32.6	31.4	30.9	32.7	32.6	30.9
	Quarter 3 - Trimestre 3	32.0	32.4	32.4	32.7	32.6	32.5	31.8	31.5	32.5	32.5	31.6
	Quarter 4 - Trimestre 4	31.3	31.2	31.4	31.7	31.7	31.9	31.1	30.9	31.4	31.8	30.9
	Annual - Annuel	31.5	31.6	31.7	32.1	32.1	32.1	31.2	31.0	31.8	32.1	31.0
	2004											
	Quarter 1 - Trimestre 1	31.7	31.1	30.8	31.6	32.0	32.2	31.8	31.8	31.1	32.1	31.8
	Quarter 2 - Trimestre 2	32.0	31.7	31.7	32.4	32.2	32.2	31.8	31.9	31.9	32.2	31.9
	Quarter 3 - Trimestre 3	31.7	31.5	31.8	32.3	31.8	31.9	31.3	31.6	31.9	31.8	31.5
	Quarter 4 - Trimestre 4	30.8	31.8	31.9	31.9	31.1	30.9	30.4	30.2	31.9	30.9	30.2
	Annual - Annuel	31.5	31.5	31.6	32.1	31.8	31.8	31.3	31.4	31.7	31.8	31.4
	2005											
	Quarter 1 - Trimestre 1	30.5	31.1	31.1	31.4	30.9	30.7	30.0	30.0	31.2	30.8	30.0
	Quarter 2 - Trimestre 2	30.7	31.2	31.3	32.0	31.1	30.9	30.4	30.2	31.5	31.0	30.2
	Quarter 3 - Trimestre 3	32.1	32.3	32.3	32.9	32.6	32.5	32.0	31.6	32.5	32.5	31.7
	Quarter 4 - Trimestre 4	32.1	32.5	32.7	33.0	32.6	32.7	32.1	31.5	32.7	32.7	31.6
	Annual - Annuel	31.4	31.8	31.9	32.4	31.8	31.8	31.2	30.9	32.0	31.8	30.9
	2006											
	Quarter 1 - Trimestre 1	30.5	31.3	31.1	31.4	30.8	30.8	30.6	29.9	31.2	30.8	30.0
	Quarter 2 - Trimestre 2	31.9	32.0	32.1	32.7	32.3	32.3	31.9	31.5	32.3	32.2	31.5
	Quarter 3 - Trimestre 3	32.1	33.4	33.4	33.6	32.6	32.5	31.9	31.1	33.5	32.5	31.2
	Quarter 4 - Trimestre 4	30.8	32.6	32.4	32.4	31.4	31.1	30.6	29.8	32.5	31.2	29.9
	Annual - Annuel	31.3	32.4	32.4	32.6	31.8	31.7	31.3	30.6	32.4	31.7	30.7
62	Health care & social assistance - Soins de santé et assistance sociale											
	2003											
	Quarter 1 - Trimestre 1	29.2	27.3	26.9	27.2	28.0	28.2	28.4	30.5	27.1	28.2	30.3
	Quarter 2 - Trimestre 2	29.3	27.3	27.3	27.9	28.9	29.2	28.7	30.3	27.5	29.1	30.1
	Quarter 3 - Trimestre 3	29.4	27.5	27.6	27.9	28.9	29.4	29.1	30.3	27.7	29.2	30.1
	Quarter 4 - Trimestre 4	29.2	28.0	27.6	27.9	28.8	29.2	29.1	29.8	27.8	29.0	29.7
	Annual - Annuel	29.3	27.5	27.4	27.7	28.7	29.0	28.8	30.2	27.5	28.9	30.1
	2004											
	Quarter 1 - Trimestre 1	29.3	27.8	27.6	28.1	28.7	28.9	29.1	30.2	27.8	28.9	30.1
	Quarter 2 - Trimestre 2	29.3	27.5	27.1	27.9	28.7	28.7	29.0	30.4	27.4	28.7	30.2
	Quarter 3 - Trimestre 3	29.3	28.0	27.5	27.9	28.3	28.5	28.9	30.3	27.8	28.4	30.1
	Quarter 4 - Trimestre 4	29.5	28.2	27.7	28.3	28.8	29.2	29.4	30.3	28.0	29.1	30.3
	Annual - Annuel	29.4	27.9	27.5	28.1	28.6	28.8	29.1	30.3	27.7	28.8	30.2
	2005											
	Quarter 1 - Trimestre 1	29.3	27.7	27.1	27.8	28.3	28.9	29.4	30.2	27.4	28.8	30.2
	Quarter 2 - Trimestre 2	29.4	26.9	26.7	27.6	27.8	28.3	29.0	30.8	27.0	28.1	30.7
	Quarter 3 - Trimestre 3	29.7	26.8	26.8	28.2	28.8	29.1	30.0	30.9	27.1	29.0	30.9
	Quarter 4 - Trimestre 4	29.6	27.0	27.0	28.1	28.4	28.9	29.6	30.8	27.3	28.8	30.7
	Annual - Annuel	29.5	27.1	26.9	28.0	28.3	28.8	29.5	30.7	27.2	28.7	30.6
	2006											
	Quarter 1 - Trimestre 1	29.4	27.2	26.9	27.6	27.9	28.4	29.2	30.8	27.2	28.2	30.7
	Quarter 2 - Trimestre 2	29.2	27.1	26.9	27.8	27.9	28.4	29.2	30.4	27.2	28.2	30.3
	Quarter 3 - Trimestre 3	29.2	26.2	26.2	27.1	27.5	28.1	28.9	30.7	26.4	28.0	30.5
	Quarter 4 - Trimestre 4	28.6	25.5	25.6	26.7	27.3	28.0	28.7	29.9	25.8	27.8	29.8
	Annual - Annuel	29.1	26.5	26.4	27.3	27.7	28.2	29.0	30.4	26.6	28.0	30.3

Table 12
Quarterly and Annual Estimates of Average Weekly Hours by Enterprise Size of Employment, for Hourly Paid Employees, for Selected Industries, Canada, Provinces and Territories.

Tableau 12
Estimations trimestrielles et annuelles des heures hebdomadaires moyennes par taille d'entreprise selon l'emploi, pour les salariés rémunérés à l'heure, pour une sélection d'industries, Canada, provinces et territoires.

(Continued - suite)

NAICS 2002	Industry	Size - Taille										
		All Sizes - Toutes les tailles	0-4	5-19	20-49	50-99	100-299	300-499	500 +	0-49	50-299	300 +
SCIAN 2002	Industrie											
ONTARIO												
71	Arts, entertainment & recreation - Arts, spectacles et loisirs											
	2003											
	Quarter 1 - Trimestre 1	27.4	26.6	24.8	24.7	26.1	25.0	27.0	29.9	25.1	25.4	29.5
	Quarter 2 - Trimestre 2	29.0	28.4	26.9	26.8	28.0	28.0	29.5	31.0	27.0	28.0	30.8
	Quarter 3 - Trimestre 3	28.6	28.7	27.1	26.9	27.6	28.6	28.1	30.2	27.2	28.2	29.9
	Quarter 4 - Trimestre 4	26.0	24.7	22.2	22.2	22.8	23.8	25.3	29.9	22.6	23.3	29.3
	Annual - Annuel	27.8	26.9	25.4	25.3	26.3	26.6	27.5	30.2	25.6	26.5	29.9
	2004											
	Quarter 1 - Trimestre 1	26.0	24.5	22.3	21.8	22.6	22.7	23.8	29.7	22.5	22.7	29.0
	Quarter 2 - Trimestre 2	26.4	25.4	23.8	23.8	24.7	24.9	25.1	29.6	24.0	24.8	29.0
	Quarter 3 - Trimestre 3	28.2	27.3	26.0	25.7	26.5	26.4	25.6	31.5	26.0	26.4	30.7
	Quarter 4 - Trimestre 4	26.9	25.9	23.4	23.2	23.9	23.6	25.7	30.9	23.7	23.7	30.4
	Annual - Annuel	27.0	25.8	24.0	23.9	24.8	24.7	25.0	30.4	24.2	24.7	29.8
	2005											
	Quarter 1 - Trimestre 1	26.5	26.6	23.9	23.1	25.1	22.7	25.2	29.4	24.2	23.7	28.9
	Quarter 2 - Trimestre 2	24.9	25.5	22.1	21.6	23.6	23.8	27.5	27.5	22.4	23.7	27.5
	Quarter 3 - Trimestre 3	26.3	26.2	24.5	24.3	25.1	25.0	26.6	28.3	24.6	25.0	28.1
	Quarter 4 - Trimestre 4	23.4	23.1	19.3	18.6	20.1	19.7	23.1	27.8	19.6	19.9	27.3
	Annual - Annuel	25.3	25.4	22.5	22.1	23.5	23.1	25.8	28.2	22.8	23.3	27.9
	2006											
	Quarter 1 - Trimestre 1	22.4	21.7	18.2	17.7	18.8	17.0	20.8	27.1	18.6	17.8	26.4
	Quarter 2 - Trimestre 2	24.5	24.1	21.2	21.3	22.2	22.9	25.0	27.8	21.6	22.6	27.6
	Quarter 3 - Trimestre 3	25.4	26.2	22.8	22.7	23.4	24.5	26.8	28.1	23.2	24.0	28.0
	Quarter 4 - Trimestre 4	23.2	24.2	19.8	19.4	20.6	20.5	26.7	26.5	20.3	20.5	26.5
	Annual - Annuel	24.0	24.1	20.7	20.7	21.6	21.8	24.9	27.4	21.2	21.7	27.2
72	Accommodation & food services - Hébergement et services de restauration											
	2003											
	Quarter 1 - Trimestre 1	23.5	23.8	22.3	22.6	22.9	24.1	24.9	25.5	22.6	23.5	25.4
	Quarter 2 - Trimestre 2	23.3	23.7	22.2	22.4	22.6	24.0	25.1	25.1	22.4	23.2	25.1
	Quarter 3 - Trimestre 3	24.6	25.6	23.5	23.7	24.0	25.2	26.8	26.3	23.8	24.6	26.4
	Quarter 4 - Trimestre 4	24.4	25.0	23.1	23.3	23.7	24.9	26.9	26.3	23.4	24.2	26.4
	Annual - Annuel	23.9	24.5	22.8	23.0	23.3	24.5	25.9	25.8	23.0	23.9	25.8
	2004											
	Quarter 1 - Trimestre 1	23.8	24.2	22.3	22.6	23.0	24.5	25.6	26.0	22.7	23.7	26.0
	Quarter 2 - Trimestre 2	24.5	24.7	22.9	23.3	23.9	25.3	28.5	26.9	23.3	24.5	27.1
	Quarter 3 - Trimestre 3	25.2	25.5	23.6	24.1	24.4	26.2	29.0	27.4	24.0	25.2	27.7
	Quarter 4 - Trimestre 4	24.0	24.8	22.4	22.7	23.5	24.3	27.2	26.3	22.8	23.9	26.4
	Annual - Annuel	24.4	24.8	22.8	23.2	23.7	25.1	27.7	26.6	23.2	24.4	26.8
	2005											
	Quarter 1 - Trimestre 1	24.3	24.3	22.3	22.9	23.4	25.3	26.9	27.2	22.8	24.3	27.1
	Quarter 2 - Trimestre 2	24.2	24.1	22.3	22.7	23.8	25.1	28.0	26.6	22.6	24.4	26.8
	Quarter 3 - Trimestre 3	24.9	24.9	22.9	23.4	24.0	26.0	28.2	27.7	23.3	25.0	27.8
	Quarter 4 - Trimestre 4	23.9	23.7	22.0	22.4	22.9	24.7	27.4	26.7	22.4	23.7	26.8
	Annual - Annuel	24.3	24.2	22.4	22.9	23.5	25.3	27.7	27.1	22.8	24.3	27.2
	2006											
	Quarter 1 - Trimestre 1	24.8	24.3	22.6	23.4	24.0	25.8	28.9	27.7	23.2	24.8	27.9
	Quarter 2 - Trimestre 2	25.3	25.3	22.8	23.3	24.3	26.4	30.3	28.8	23.3	25.2	29.0
	Quarter 3 - Trimestre 3	25.9	25.9	23.8	24.3	25.1	27.0	30.7	28.7	24.2	26.0	29.0
	Quarter 4 - Trimestre 4	25.9	26.5	23.9	24.2	25.0	26.4	30.0	29.3	24.3	25.6	29.4
	Annual - Annuel	25.5	25.5	23.3	23.8	24.6	26.4	30.0	28.6	23.7	25.4	28.9
81	Other services (except public administration) - Autres services, sauf les administrations publiques											
	2003											
	Quarter 1 - Trimestre 1	30.3	31.2	31.2	29.8	28.5	27.6	27.4	31.0	30.9	27.9	30.4
	Quarter 2 - Trimestre 2	31.3	32.1	32.3	30.7	29.1	29.0	28.8	31.8	32.0	29.0	31.3
	Quarter 3 - Trimestre 3	31.7	32.6	32.8	31.2	29.3	29.6	29.2	32.0	32.4	29.5	31.6
	Quarter 4 - Trimestre 4	31.2	32.7	32.6	30.5	28.9	28.5	27.2	31.2	32.2	28.7	30.6
	Annual - Annuel	31.1	32.2	32.2	30.6	28.9	28.7	28.1	31.5	31.9	28.8	31.0
	2004											
	Quarter 1 - Trimestre 1	31.4	32.9	32.7	31.1	29.1	28.3	25.4	32.0	32.4	28.6	31.0
	Quarter 2 - Trimestre 2	30.3	31.0	31.7	29.9	28.0	27.7	26.3	31.1	31.1	27.8	30.3
	Quarter 3 - Trimestre 3	32.2	32.5	32.9	32.1	30.5	30.2	29.3	32.8	32.6	30.4	32.2
	Quarter 4 - Trimestre 4	31.7	32.1	32.4	31.7	30.3	29.3	28.0	32.9	32.1	29.7	32.2
	Annual - Annuel	31.4	32.1	32.4	31.2	29.5	28.8	27.2	32.2	32.1	29.1	31.4
	2005											
	Quarter 1 - Trimestre 1	30.3	31.1	31.8	30.7	28.2	26.9	23.9	31.2	31.3	27.4	30.0
	Quarter 2 - Trimestre 2	30.1	31.4	31.6	29.9	27.4	26.5	25.5	30.7	31.2	26.9	29.9
	Quarter 3 - Trimestre 3	33.0	32.4	33.4	33.0	32.4	32.1	32.3	33.7	33.0	32.2	33.4
	Quarter 4 - Trimestre 4	31.0	31.8	32.7	31.0	28.7	28.4	26.0	31.5	32.1	28.6	30.3
	Annual - Annuel	31.2	31.7	32.4	31.2	29.3	28.6	27.1	31.8	32.0	28.9	30.9

Table 12

Quarterly and Annual Estimates of Average Weekly Hours by Enterprise Size of Employment, for Hourly Paid Employees, for Selected Industries, Canada, Provinces and Territories.

(Continued - suite)

Tableau 12

Estimations trimestrielles et annuelles des heures hebdomadaires moyennes par taille d'entreprise selon l'emploi, pour les salariés rémunérés à l'heure, pour une sélection d'industries, Canada, provinces et territoires.

NAICS 2002	Industry	Size - Taille										
		All Sizes - Toutes les tailles	0-4	5-19	20-49	50-99	100-299	300-499	500 +	0-49	50-299	300 +
SCIAN 2002	Industrie											
ONTARIO												
81	Other services (except public administration) - Autres services, sauf les administration publiques											
	2006											
	Quarter 1 - Trimestre 1	30.6	31.4	32.0	30.7	28.6	27.1	24.8	31.8	31.6	27.7	30.4
	Quarter 2 - Trimestre 2	30.4	31.6	32.1	30.1	27.9	26.5	26.0	31.0	31.6	27.1	30.1
	Quarter 3 - Trimestre 3	31.3	31.5	32.6	31.7	29.5	28.7	26.9	31.8	32.1	29.0	30.8
	Quarter 4 - Trimestre 4	30.3	31.1	31.7	30.1	28.8	27.3	26.4	30.8	31.2	27.9	30.0
	Annual - Annuel	30.6	31.4	32.1	30.7	28.7	27.3	26.0	31.3	31.6	27.9	30.3
	11-91N Industrial aggregate (excluding unclassified) - Ensemble des industries sauf les entreprises non classifiées											
	2003											
	Quarter 1 - Trimestre 1	32.0	30.7	30.3	31.1	31.4	32.1	33.5	33.1	30.6	31.8	33.1
	Quarter 2 - Trimestre 2	32.4	31.2	30.9	31.4	31.9	32.7	33.8	33.3	31.1	32.3	33.4
	Quarter 3 - Trimestre 3	32.7	31.7	31.5	31.8	32.1	33.0	33.9	33.4	31.6	32.6	33.5
	Quarter 4 - Trimestre 4	32.3	31.4	31.0	31.4	31.6	32.7	33.6	33.0	31.2	32.3	33.1
	Annual - Annuel	32.4	31.2	30.9	31.4	31.7	32.6	33.7	33.2	31.2	32.3	33.3
	2004											
	Quarter 1 - Trimestre 1	32.5	31.2	30.7	31.2	31.5	32.9	33.9	33.5	31.0	32.4	33.5
	Quarter 2 - Trimestre 2	32.5	31.0	30.7	31.5	31.8	32.9	34.0	33.4	31.0	32.5	33.5
	Quarter 3 - Trimestre 3	32.7	31.6	31.2	32.0	32.2	33.1	34.1	33.4	31.6	32.8	33.5
	Quarter 4 - Trimestre 4	32.2	31.7	31.0	31.7	31.8	32.5	33.7	32.6	31.4	32.2	32.7
	Annual - Annuel	32.5	31.4	30.9	31.6	31.9	32.9	33.9	33.2	31.2	32.4	33.3
	2005											
	Quarter 1 - Trimestre 1	31.8	30.6	30.3	31.2	31.3	32.3	33.4	32.3	30.7	31.9	32.4
	Quarter 2 - Trimestre 2	31.8	30.8	30.3	31.1	31.2	32.1	33.7	32.5	30.7	31.7	32.6
	Quarter 3 - Trimestre 3	32.3	31.3	31.0	31.7	31.8	32.9	34.0	32.8	31.3	32.4	32.9
	Quarter 4 - Trimestre 4	31.9	31.0	30.7	31.3	31.2	32.4	33.3	32.4	31.0	31.9	32.4
	Annual - Annuel	31.9	30.9	30.6	31.3	31.4	32.4	33.6	32.5	30.9	32.0	32.6
	2006											
	Quarter 1 - Trimestre 1	31.7	30.8	30.4	31.3	31.2	32.2	33.1	32.3	30.8	31.8	32.4
	Quarter 2 - Trimestre 2	32.0	31.5	30.7	31.4	31.3	32.5	33.9	32.5	31.1	32.0	32.7
	Quarter 3 - Trimestre 3	32.2	31.6	31.1	31.7	31.6	32.6	33.8	32.6	31.4	32.2	32.7
	Quarter 4 - Trimestre 4	31.7	31.1	30.6	31.2	31.2	32.0	33.3	32.0	30.9	31.6	32.2
	Annual - Annuel	31.9	31.3	30.7	31.4	31.3	32.3	33.5	32.4	31.1	31.9	32.5
MANITOBA												
23	Construction - Construction											
	2003											
	Quarter 1 - Trimestre 1	36.2	34.7	35.4	36.6	37.0	36.2	35.5	36.6	38.5
	Quarter 2 - Trimestre 2	36.7	35.2	36.0	37.4	37.4	36.9	36.2	37.1	38.7
	Quarter 3 - Trimestre 3	38.7	37.8	37.9	38.9	39.3	39.7	38.2	39.5	39.9
	Quarter 4 - Trimestre 4	36.9	35.6	36.2	37.3	38.0	36.7	36.4	37.4	38.7
	Annual - Annuel	37.2	35.9	36.5	37.7	38.1	37.7	36.7	37.9	39.0
	2004											
	Quarter 1 - Trimestre 1	36.6	35.1	35.9	36.9	37.1	35.8	36.0	36.6	39.0
	Quarter 2 - Trimestre 2	37.5	36.0	36.2	37.8	38.1	38.6	36.6	38.3	39.9
	Quarter 3 - Trimestre 3	38.6	37.3	37.1	38.8	39.9	39.3	37.6	39.6	41.5
	Quarter 4 - Trimestre 4	38.1	37.0	36.8	37.7	39.0	38.7	37.1	38.9	41.6
	Annual - Annuel	37.8	36.5	36.6	37.9	38.8	38.6	36.9	38.7	40.6
	2005											
	Quarter 1 - Trimestre 1	36.8	34.6	35.5	36.4	36.8	36.9	42.1	41.8	35.5	36.8	41.8
	Quarter 2 - Trimestre 2	37.5	35.4	36.0	37.3	37.3	37.1	41.2	43.5	36.2	37.3	43.3
	Quarter 3 - Trimestre 3	37.9	36.2	36.8	37.5	38.6	38.4	39.7	41.6	36.9	38.5	41.3
	Quarter 4 - Trimestre 4	37.4	36.0	36.1	37.2	37.4	37.9	39.6	41.1	36.4	37.6	40.8
	Annual - Annuel	37.4	35.6	36.1	37.1	37.6	37.8	40.1	42.0	36.3	37.7	41.7
	2006											
	Quarter 1 - Trimestre 1	37.4	35.2	36.0	36.9	38.3	38.1	42.4	41.2	36.1	38.2	41.4
	Quarter 2 - Trimestre 2	37.9	36.2	36.9	37.4	39.2	39.1	43.4	40.6	36.9	39.2	40.9
	Quarter 3 - Trimestre 3	38.2	36.7	37.8	38.2	39.3	38.5	42.5	39.1	37.6	39.0	39.4
	Quarter 4 - Trimestre 4	37.3	35.8	36.6	37.5	37.9	37.6	37.6	39.6	36.7	37.8	39.3
	Annual - Annuel	37.7	36.0	36.9	37.5	38.8	38.4	41.5	40.1	36.9	38.6	40.3
31-33	Manufacturing - Fabrication											
	2003											
	Quarter 1 - Trimestre 1	38.4	37.4	37.3	37.9	38.4	38.2	38.3	38.8	37.6	38.3	38.7
	Quarter 2 - Trimestre 2	38.2	37.3	37.7	37.8	38.1	37.9	38.1	38.5	37.7	38.0	38.4
	Quarter 3 - Trimestre 3	37.9	36.7	37.0	37.3	37.7	37.7	38.1	38.3	37.1	37.7	38.2
	Quarter 4 - Trimestre 4	37.9	37.0	36.7	37.5	37.4	37.7	38.3	38.4	37.2	37.6	38.4
	Annual - Annuel	38.1	37.1	37.2	37.6	37.9	37.9	38.2	38.5	37.4	37.9	38.4

Table 12

Quarterly and Annual Estimates of Average Weekly Hours by Enterprise Size of Employment, for Hourly Paid Employees, for Selected Industries, Canada, Provinces and Territories.

(Continued - suite)

Tableau 12

Estimations trimestrielles et annuelles des heures hebdomadaires moyennes par taille d'entreprise selon l'emploi, pour les salariés rémunérés à l'heure, pour une sélection d'industries, Canada, provinces et territoires.

NAICS 2002	Industry	Size - Taille										
		All Sizes - Toutes les tailles	0-4	5-19	20-49	50-99	100-299	300-499	500 +	0-49	50-299	300 +
SCIAN 2002	Industrie											
MANITOBA												
31-33 Manufacturing - Fabrication												
	2004											
	Quarter 1 - Trimestre 1	38.4	36.9	37.0	37.8	38.1	38.5	38.5	38.9	37.4	38.3	38.8
	Quarter 2 - Trimestre 2	37.9	36.3	36.4	37.4	37.9	38.0	38.0	38.3	36.9	37.9	38.2
	Quarter 3 - Trimestre 3	37.6	35.9	36.1	37.0	37.4	37.9	37.9	37.9	36.5	37.7	37.9
	Quarter 4 - Trimestre 4	37.4	36.0	36.0	37.0	37.3	37.7	37.3	37.8	36.5	37.5	37.7
	Annual - Annuel	37.8	36.3	36.4	37.3	37.7	38.0	37.9	38.2	36.8	37.9	38.2
	2005											
	Quarter 1 - Trimestre 1	37.3	35.0	35.7	37.0	36.9	37.4	37.2	37.9	36.2	37.2	37.8
	Quarter 2 - Trimestre 2	37.4	35.5	35.7	37.3	36.8	37.5	36.9	37.9	36.5	37.2	37.7
	Quarter 3 - Trimestre 3	37.6	35.7	36.1	37.1	37.0	37.5	37.1	38.2	36.5	37.3	38.0
	Quarter 4 - Trimestre 4	37.3	35.9	36.3	36.9	36.7	37.0	37.2	37.9	36.5	36.9	37.8
	Annual - Annuel	37.4	35.5	35.9	37.1	36.8	37.3	37.1	38.0	36.4	37.2	37.9
	2006											
	Quarter 1 - Trimestre 1	36.8	35.2	35.6	36.4	36.4	36.6	37.2	37.2	36.0	36.6	37.2
	Quarter 2 - Trimestre 2	37.1	35.5	36.3	36.6	36.4	36.7	37.2	37.7	36.3	36.6	37.6
	Quarter 3 - Trimestre 3	37.5	35.8	36.6	37.0	36.6	37.2	37.0	38.2	36.7	37.0	38.1
	Quarter 4 - Trimestre 4	37.8	36.1	36.7	37.3	37.0	37.5	37.6	38.4	36.9	37.3	38.3
	Annual - Annuel	37.3	35.6	36.3	36.8	36.6	37.0	37.2	37.9	36.5	36.9	37.8
41 Wholesale Trade - Commerce de gros												
	2003											
	Quarter 1 - Trimestre 1	34.8	35.3	34.8	34.9	35.2	35.7	35.7	34.2	34.9	35.5	34.4
	Quarter 2 - Trimestre 2	34.6	34.6	33.9	34.6	34.7	34.8	36.0	34.5	34.3	34.8	34.7
	Quarter 3 - Trimestre 3	33.8	33.5	33.3	34.3	33.9	32.9	35.6	34.0	33.7	33.3	34.2
	Quarter 4 - Trimestre 4	33.3	32.5	32.4	33.7	32.8	32.0	34.9	34.0	32.9	32.3	34.1
	Annual - Annuel	34.1	34.0	33.6	34.3	34.2	33.8	35.6	34.2	33.9	34.0	34.4
	2004											
	Quarter 1 - Trimestre 1	35.7	33.7	34.8	35.2	35.4	35.0	37.3	36.9	34.8	35.2	37.0
	Quarter 2 - Trimestre 2	35.7	34.4	34.9	35.5	34.9	35.1	38.0	36.6	35.0	35.0	36.9
	Quarter 3 - Trimestre 3	35.7	34.4	35.3	35.6	35.0	34.2	37.7	36.9	35.3	34.5	37.0
	Quarter 4 - Trimestre 4	35.3	34.5	34.9	35.1	34.9	34.0	36.0	36.2	34.9	34.3	36.1
	Annual - Annuel	35.6	34.3	35.0	35.4	35.0	34.5	37.3	36.7	35.0	34.7	36.8
	2005											
	Quarter 1 - Trimestre 1	33.9	32.9	33.6	33.6	33.8	33.6	33.3	34.8	33.5	33.7	34.5
	Quarter 2 - Trimestre 2	34.4	33.8	34.1	34.2	34.5	34.4	33.5	35.0	34.1	34.4	34.8
	Quarter 3 - Trimestre 3	33.7	32.9	33.2	34.0	34.5	33.5	32.1	34.3	33.5	33.9	34.0
	Quarter 4 - Trimestre 4	33.8	33.1	33.4	33.7	33.9	33.9	32.5	34.5	33.5	33.9	34.1
	Annual - Annuel	34.0	33.2	33.6	33.9	34.2	33.8	32.8	34.6	33.6	34.0	34.4
	2006											
	Quarter 1 - Trimestre 1	34.1	33.1	33.6	33.7	34.0	34.0	33.3	34.9	33.6	34.0	34.7
	Quarter 2 - Trimestre 2	34.6	34.1	34.7	34.6	35.0	34.3	32.9	35.0	34.6	34.6	34.7
	Quarter 3 - Trimestre 3	34.5	34.0	34.0	34.1	33.5	34.4	33.2	35.5	34.1	34.0	35.2
	Quarter 4 - Trimestre 4	34.2	33.8	34.2	33.8	32.9	33.3	32.7	35.3	34.0	33.1	34.8
	Annual - Annuel	34.3	33.7	34.1	34.1	33.8	34.0	33.0	35.2	34.1	33.9	34.8
44-45 Retail trade - Commerce de détail												
	2003											
	Quarter 1 - Trimestre 1	25.4	26.1	26.1	26.5	26.7	28.2	25.3	24.2	26.2	27.2	24.2
	Quarter 2 - Trimestre 2	26.1	26.2	26.8	26.7	28.0	28.0	26.6	25.0	26.7	28.0	25.1
	Quarter 3 - Trimestre 3	26.2	27.1	26.7	26.8	27.3	28.4	27.0	25.0	26.8	27.8	25.1
	Quarter 4 - Trimestre 4	26.1	27.4	27.2	27.3	27.0	28.0	27.5	24.7	27.3	27.4	24.8
	Annual - Annuel	25.9	26.7	26.7	26.8	27.2	28.1	26.6	24.7	26.7	27.6	24.8
	2004											
	Quarter 1 - Trimestre 1	26.4	27.5	27.0	27.1	26.9	28.5	26.5	25.3	27.1	27.6	25.4
	Quarter 2 - Trimestre 2	26.4	26.7	26.8	28.0	28.8	28.4	27.3	25.1	27.2	28.6	25.2
	Quarter 3 - Trimestre 3	26.7	27.0	26.8	27.8	29.0	28.8	26.6	25.6	27.2	28.9	25.7
	Quarter 4 - Trimestre 4	25.8	28.2	27.0	27.8	27.7	27.9	27.6	24.2	27.5	27.8	24.3
	Annual - Annuel	26.3	27.4	26.9	27.7	28.1	28.4	27.0	25.0	27.2	28.2	25.1
	2005											
	Quarter 1 - Trimestre 1	25.9	27.7	26.3	27.6	27.8	27.9	26.9	24.6	26.9	27.8	24.8
	Quarter 2 - Trimestre 2	26.4	28.4	26.6	28.0	28.4	28.8	28.6	25.1	27.4	28.6	25.3
	Quarter 3 - Trimestre 3	26.5	26.5	26.7	28.1	29.1	28.8	30.6	25.2	27.1	29.0	25.4
	Quarter 4 - Trimestre 4	26.4	26.5	26.6	28.2	29.2	28.3	29.3	25.2	27.1	28.8	25.4
	Annual - Annuel	26.3	27.3	26.6	28.0	28.6	28.5	28.7	25.0	27.1	28.6	25.2
	2006											
	Quarter 1 - Trimestre 1	26.1	25.8	26.1	28.3	27.9	27.6	30.1	25.1	26.7	27.8	25.3
	Quarter 2 - Trimestre 2	26.9	26.4	26.9	28.7	28.8	28.3	30.6	25.8	27.4	28.6	26.1
	Quarter 3 - Trimestre 3	26.5	26.2	26.6	28.5	28.6	28.4	31.1	25.5	27.1	28.5	25.7
	Quarter 4 - Trimestre 4	26.2	26.4	26.7	28.0	28.3	27.8	29.9	25.2	27.1	28.1	25.4
	Annual - Annuel	26.4	26.2	26.6	28.4	28.4	28.0	30.4	25.4	27.1	28.3	25.6

Table 12

Quarterly and Annual Estimates of Average Weekly Hours by Enterprise Size of Employment, for Hourly Paid Employees, for Selected Industries, Canada, Provinces and Territories.

(Continued - suite)

Tableau 12

Estimations trimestrielles et annuelles des heures hebdomadaires moyennes par taille d'entreprise selon l'emploi, pour les salariés rémunérés à l'heure, pour une sélection d'industries, Canada, provinces et territoires.

NAICS 2002	Industry	Size - Taille										
		All Sizes - Toutes les tailles	0-4	5-19	20-49	50-99	100-299	300-499	500 +	0-49	50-299	300 +
SCIAN 2002	Industrie											
MANITOBA												
48-49 Transportation & warehousing - Transport et entreposage												
	2003											
	Quarter 1 - Trimestre 1	36.8	34.7	34.7	34.9	33.9	35.2	35.7	38.6	34.8	34.7	38.4
	Quarter 2 - Trimestre 2	36.0	34.1	34.1	34.6	34.1	34.3	36.6	37.4	34.3	34.2	37.3
	Quarter 3 - Trimestre 3	35.7	34.1	34.3	34.3	34.1	33.9	35.8	37.0	34.3	33.9	36.9
	Quarter 4 - Trimestre 4	36.0	33.8	34.1	34.6	33.7	33.6	37.8	37.8	34.2	33.6	37.8
	Annual - Annuel	36.1	34.2	34.3	34.6	34.0	34.2	36.5	37.7	34.3	34.1	37.6
	2004											
	Quarter 1 - Trimestre 1	36.2	32.1	32.5	32.3	32.4	34.9	35.3	39.0	32.3	34.0	38.6
	Quarter 2 - Trimestre 2	35.0	31.8	31.9	31.6	31.6	33.3	34.9	37.3	31.8	32.7	37.1
	Quarter 3 - Trimestre 3	37.0	32.8	33.2	32.8	32.3	35.1	37.9	39.9	33.0	34.3	39.6
	Quarter 4 - Trimestre 4	36.3	34.1	34.0	33.7	32.3	34.8	36.4	38.3	33.9	34.2	38.1
	Annual - Annuel	36.2	32.7	32.9	32.6	32.2	34.6	36.2	38.6	32.8	33.8	38.4
	2005											
	Quarter 1 - Trimestre 1	35.1	34.5	34.1	33.7	32.9	34.0	33.3	36.6	34.1	33.7	36.2
	Quarter 2 - Trimestre 2	35.2	34.6	34.0	33.5	33.7	33.6	33.3	36.9	34.0	33.7	36.5
	Quarter 3 - Trimestre 3	35.4	35.1	34.6	33.6	34.3	34.2	34.9	36.6	34.4	34.3	36.3
	Quarter 4 - Trimestre 4	35.2	33.5	33.3	33.2	34.0	34.3	35.2	36.7	33.3	34.2	36.5
	Annual - Annuel	35.3	34.4	34.0	33.5	33.7	34.0	34.2	36.7	34.0	33.9	36.4
	2006											
	Quarter 1 - Trimestre 1	35.5	33.2	33.4	33.0	33.8	35.0	33.7	37.3	33.2	34.7	36.7
	Quarter 2 - Trimestre 2	36.2	33.7	34.0	33.3	35.3	34.8	34.1	38.4	33.7	34.9	37.8
	Quarter 3 - Trimestre 3	36.3	34.1	33.7	33.6	34.4	34.1	36.1	38.5	33.8	34.2	38.2
	Quarter 4 - Trimestre 4	36.0	32.4	32.9	33.1	31.6	35.6	34.4	38.5	32.9	34.3	37.9
	Annual - Annuel	36.0	33.3	33.5	33.3	33.6	34.9	34.5	38.2	33.4	34.5	37.7
51	Information & cultural industries - Industrie de l'information et industrie culturelle											
	2003											
	Quarter 1 - Trimestre 1	29.4	26.2	25.6	26.3	26.0	26.3	30.5
	Quarter 2 - Trimestre 2	30.2	27.8	26.5	28.6	27.5	26.9	31.1
	Quarter 3 - Trimestre 3	30.4	27.8	27.0	29.4	28.0	26.8	31.3
	Quarter 4 - Trimestre 4	32.0	27.0	26.9	29.8	28.1	26.3	33.5
	Annual - Annuel	30.5	27.2	26.5	28.5	27.4	26.6	31.6
	2004											
	Quarter 1 - Trimestre 1	35.6	26.0	28.5	31.2	29.3	29.0	38.4
	Quarter 2 - Trimestre 2	37.5	25.2	28.6	29.7	28.4	31.4	39.4
	Quarter 3 - Trimestre 3	34.8	24.6	26.7	28.8	27.2	28.8	36.6
	Quarter 4 - Trimestre 4	37.7	26.4	27.3	29.2	28.0	29.5	40.1
	Annual - Annuel	36.5	25.5	27.8	29.7	28.2	29.6	38.7
	2005											
	Quarter 1 - Trimestre 1	38.3	28.8	28.1	29.0	28.6	30.4	40.1
	Quarter 2 - Trimestre 2	41.9	30.4	29.9	30.6	30.3	31.1	44.2
	Quarter 3 - Trimestre 3	39.2	30.4	30.3	30.9	30.6	32.2	40.9
	Quarter 4 - Trimestre 4	39.4	31.7	31.4	30.7	31.2	32.0	41.2
	Annual - Annuel	39.7	30.4	30.1	30.3	30.2	31.5	41.6
	2006											
	Quarter 1 - Trimestre 1	37.2	28.6	29.6	28.7	29.1	31.7	38.9
	Quarter 2 - Trimestre 2	37.6	29.4	30.7	29.3	30.0	31.6	39.3
	Quarter 3 - Trimestre 3	37.0	29.7	31.3	31.3	31.1	32.7	38.3
	Quarter 4 - Trimestre 4	35.8	28.3	30.0	28.6	29.2	33.2	37.2
	Annual - Annuel	36.9	29.0	30.4	29.4	29.8	32.3	38.4
52	Finance & insurance - Finance et assurances											
	2003											
	Quarter 1 - Trimestre 1	25.8	28.0	26.9	25.7	24.8	25.8	26.6	25.5	25.7
	Quarter 2 - Trimestre 2	27.8	30.4	28.8	28.0	27.3	28.1	28.8	27.9	27.5
	Quarter 3 - Trimestre 3	27.3	31.3	29.3	28.3	27.6	28.6	29.3	28.3	26.5
	Quarter 4 - Trimestre 4	27.1	29.8	27.4	27.3	27.0	27.9	27.8	27.6	26.7
	Annual - Annuel	27.0	29.9	28.1	27.4	26.8	27.6	28.2	27.4	26.6
	2004											
	Quarter 1 - Trimestre 1	27.3	26.5	22.5	24.3	24.8	27.6	24.0	26.8	28.4
	Quarter 2 - Trimestre 2	25.8	23.9	20.4	22.6	23.3	25.1	22.1	24.5	27.2
	Quarter 3 - Trimestre 3	24.9	22.8	19.5	21.9	22.9	24.7	21.2	24.0	26.2
	Quarter 4 - Trimestre 4	25.3	22.5	19.7	22.9	24.6	25.6	21.7	25.3	26.3
	Annual - Annuel	25.8	23.9	20.5	22.9	23.8	25.7	22.2	25.1	27.0
	2005											
	Quarter 1 - Trimestre 1	25.6	21.8	21.5	23.7	25.1	25.7	22.6	25.5	26.5
	Quarter 2 - Trimestre 2	28.6	23.7	23.9	27.0	28.9	28.9	25.2	28.9	29.6
	Quarter 3 - Trimestre 3	33.3	26.2	27.4	31.6	33.2	34.2	29.1	33.8	34.3
	Quarter 4 - Trimestre 4	33.8	27.8	28.0	32.7	34.8	36.1	30.1	35.6	34.6
	Annual - Annuel	30.2	24.8	25.3	28.8	30.5	30.8	26.7	30.7	31.2

Table 12

Quarterly and Annual Estimates of Average Weekly Hours by Enterprise Size of Employment, for Hourly Paid Employees, for Selected Industries, Canada, Provinces and Territories.

(Continued - suite)

Tableau 12

Estimations trimestrielles et annuelles des heures hebdomadaires moyennes par taille d'entreprise selon l'emploi, pour les salariés rémunérés à l'heure, pour une sélection d'industries, Canada, provinces et territoires.

NAICS 2002	Industry	Size - Taille										
		All Sizes - Toutes les tailles	0-4	5-19	20-49	50-99	100-299	300-499	500 +	0-49	50-299	300 +
SCIAN 2002	Industrie											
MANITOBA												
52	Finance & insurance - Finance et assurances											
	2006											
	Quarter 1 - Trimestre 1	33.9	28.6	27.9	31.9	34.9	35.6	36.3	34.8	29.7	35.4	35.0
	Quarter 2 - Trimestre 2	32.8	29.2	27.8	29.9	31.7	34.7	32.7	34.3	29.0	33.5	34.1
	Quarter 3 - Trimestre 3	32.5	29.2	27.5	30.2	31.6	33.5	32.7	33.9	29.0	32.8	33.8
	Quarter 4 - Trimestre 4	30.7	28.3	26.3	28.6	29.8	32.1	30.3	32.0	27.6	31.1	31.7
	Annual - Annuel	32.4	28.8	27.4	30.1	31.8	34.0	32.6	33.7	28.8	33.1	33.6
53	Real estate & rental & leasing - Services immobiliers et services de location et de location à bail											
	2003											
	Quarter 1 - Trimestre 1	26.2	26.3	25.5	25.5	25.5	25.5	25.7	25.5	27.5
	Quarter 2 - Trimestre 2	26.1	26.4	25.5	24.6	25.3	26.0	25.5	25.6	27.6
	Quarter 3 - Trimestre 3	27.2	27.1	26.3	25.6	26.3	26.1	26.3	26.2	29.7
	Quarter 4 - Trimestre 4	27.7	28.1	27.2	26.1	27.4	27.7	27.0	27.5	29.1
	Annual - Annuel	26.8	26.9	26.1	25.4	26.0	26.3	26.1	26.2	28.4
	2004											
	Quarter 1 - Trimestre 1	29.4	29.6	28.5	26.6	32.1	29.9	28.2	31.0	30.5
	Quarter 2 - Trimestre 2	28.1	28.4	27.5	26.0	30.5	29.8	27.3	30.1	28.4
	Quarter 3 - Trimestre 3	29.8	30.7	29.0	27.8	31.4	31.8	29.1	31.6	30.3
	Quarter 4 - Trimestre 4	29.7	31.0	29.1	27.4	30.0	32.6	29.1	31.4	29.7
	Annual - Annuel	29.3	29.9	28.6	26.9	31.0	31.0	28.4	31.0	29.7
	2005											
	Quarter 1 - Trimestre 1	25.7	26.9	25.1	23.9	28.4	29.9	25.2	29.2	25.4
	Quarter 2 - Trimestre 2	25.2	26.3	24.8	23.3	26.0	27.7	24.7	27.0	25.3
	Quarter 3 - Trimestre 3	25.2	26.2	25.4	24.6	24.7	26.6	25.4	25.8	24.8
	Quarter 4 - Trimestre 4	25.3	26.0	25.2	24.2	24.1	26.0	25.1	25.1	25.8
	Annual - Annuel	25.4	26.3	25.1	24.0	25.6	27.3	25.1	26.5	25.3
	2006											
	Quarter 1 - Trimestre 1	24.8	25.8	24.4	23.8	25.8	23.9	24.6	24.5	25.2
	Quarter 2 - Trimestre 2	26.6	28.1	26.6	26.3	26.6	26.9	27.0	26.7	26.0
	Quarter 3 - Trimestre 3	27.6	29.0	27.6	27.0	27.4	27.2	27.8	27.3	27.3
	Quarter 4 - Trimestre 4	25.0	27.2	25.7	25.0	24.2	23.9	25.9	24.0	24.1
	Annual - Annuel	26.0	27.5	26.0	25.5	26.0	25.0	26.3	25.5	25.7
54	Professional, scientific & technical services - Services professionnels, scientifiques et techniques											
	2003											
	Quarter 1 - Trimestre 1	28.3	28.5	27.9	28.1	26.9	27.9	28.1	27.4	29.1
	Quarter 2 - Trimestre 2	29.7	29.8	29.4	29.3	29.0	29.1	29.5	29.0	30.4
	Quarter 3 - Trimestre 3	30.5	30.2	29.9	30.4	30.1	29.7	30.1	29.9	31.5
	Quarter 4 - Trimestre 4	30.9	30.5	30.9	30.7	31.2	30.8	30.7	31.0	31.2
	Annual - Annuel	29.8	29.7	29.5	29.6	29.1	29.3	29.6	29.2	30.6
	2004											
	Quarter 1 - Trimestre 1	31.9	31.9	31.7	31.6	32.3	32.3	34.1	31.4	31.7	32.3	31.8
	Quarter 2 - Trimestre 2	30.2	30.1	29.8	29.8	29.1	31.6	33.4	30.3	29.9	30.3	30.6
	Quarter 3 - Trimestre 3	31.1	31.6	31.0	31.4	31.0	31.1	34.6	30.3	31.3	31.1	30.7
	Quarter 4 - Trimestre 4	30.9	31.5	31.3	31.1	31.2	29.8	35.1	30.2	31.3	30.4	30.7
	Annual - Annuel	31.0	31.3	31.0	31.0	30.9	31.1	34.2	30.6	31.1	31.0	31.0
	2005											
	Quarter 1 - Trimestre 1	28.6	29.2	28.2	27.7	28.2	26.2	30.3	30.2	28.4	26.9	30.2
	Quarter 2 - Trimestre 2	29.6	30.7	29.6	29.0	28.9	28.6	28.8	30.1	29.7	28.7	29.8
	Quarter 3 - Trimestre 3	31.5	31.8	31.6	30.6	32.6	32.0	33.4	30.6	31.4	32.3	31.3
	Quarter 4 - Trimestre 4	32.8	33.4	32.8	32.3	34.1	31.8	35.1	31.9	32.9	32.7	32.8
	Annual - Annuel	30.6	31.2	30.6	29.9	31.1	29.5	32.2	30.6	30.6	30.1	31.0
	2006											
	Quarter 1 - Trimestre 1	32.6	32.3	32.8	32.3	33.5	33.0	36.0	31.9	32.5	33.2	32.3
	Quarter 2 - Trimestre 2	32.9	32.5	32.7	33.0	33.3	33.1	30.3	33.4	32.7	33.2	33.3
	Quarter 3 - Trimestre 3	32.8	32.1	32.3	32.9	32.8	33.4	32.4	33.8	32.4	33.1	33.7
	Quarter 4 - Trimestre 4	31.9	31.4	31.7	31.6	32.1	32.5	29.7	32.9	31.6	32.3	32.4
	Annual - Annuel	32.6	32.1	32.4	32.4	32.9	33.0	32.4	32.9	32.3	32.9	32.9
56	Admin. & support, waste managemt. & remediation services - Services admin., soutien, gestion des déchets, assainissem.											
	2003											
	Quarter 1 - Trimestre 1	29.7	28.6	28.1	29.5	28.6	28.4	30.1	31.3	28.7	28.5	30.9
	Quarter 2 - Trimestre 2	30.6	32.4	29.3	29.9	28.8	29.4	30.0	32.2	30.2	29.2	31.6
	Quarter 3 - Trimestre 3	31.0	31.2	29.6	30.3	29.8	29.3	30.0	32.9	30.3	29.4	32.4
	Quarter 4 - Trimestre 4	30.0	28.5	29.0	29.6	29.5	29.0	30.6	31.3	29.1	29.1	31.2
	Annual - Annuel	30.3	30.1	29.0	29.8	29.2	29.1	30.2	31.9	29.6	29.1	31.5
	2004											
	Quarter 1 - Trimestre 1	30.9	28.5	28.7	30.1	30.8	29.4	31.7	32.9	29.2	29.7	32.7

Table 12

Quarterly and Annual Estimates of Average Weekly Hours by Enterprise Size of Employment, for Hourly Paid Employees, for Selected Industries, Canada, Provinces and Territories.

(Continued - suite)

Tableau 12

Estimations trimestrielles et annuelles des heures hebdomadaires moyennes par taille d'entreprise selon l'emploi, pour les salariés rémunérés à l'heure, pour une sélection d'industries, Canada, provinces et territoires.

NAICS 2002	Industry	Size - Taille										
		All Sizes - Toutes les tailles	0-4	5-19	20-49	50-99	100-299	300-499	500 +	0-49	50-299	300 +
SCIAN 2002	Industrie											
MANITOBA												
56	Admin. & support, waste managemt. & remediation services - Services admin., soutien, gestion des déchets, assainissem.											
	2004											
	Quarter 2 - Trimestre 2	30.8	27.4	28.3	29.0	29.5	29.2	31.9	33.7	28.4	29.3	33.2
	Quarter 3 - Trimestre 3	30.9	29.5	28.2	28.4	28.1	29.0	31.4	33.9	28.6	28.6	33.4
	Quarter 4 - Trimestre 4	29.8	29.4	28.8	28.2	27.7	28.0	28.7	31.9	28.7	27.9	31.2
	Annual - Annuel	30.6	28.7	28.5	29.0	28.8	29.0	30.9	33.1	28.7	28.9	32.6
	2005											
	Quarter 1 - Trimestre 1	29.7	29.4	28.1	28.8	27.7	27.1	28.4	31.9	28.6	27.3	31.4
	Quarter 2 - Trimestre 2	30.3	29.7	28.1	28.8	28.1	27.3	28.8	33.0	28.7	27.6	32.3
	Quarter 3 - Trimestre 3	31.8	30.1	29.9	30.0	29.6	29.1	30.4	34.4	30.0	29.3	33.7
	Quarter 4 - Trimestre 4	31.4	30.3	30.2	30.3	30.2	28.8	28.9	33.5	30.3	29.3	32.9
	Annual - Annuel	30.9	29.9	29.1	29.5	29.0	28.1	29.2	33.3	29.4	28.4	32.6
	2006											
	Quarter 1 - Trimestre 1	30.3	28.9	28.6	28.5	28.2	28.0	28.3	32.8	28.7	28.0	32.2
	Quarter 2 - Trimestre 2	31.3	30.1	29.7	29.5	29.5	29.3	29.2	33.7	29.8	29.3	33.2
	Quarter 3 - Trimestre 3	32.0	30.9	31.0	30.0	29.4	29.7	30.4	34.6	30.7	29.6	34.2
	Quarter 4 - Trimestre 4	31.0	30.8	29.7	29.5	28.5	27.6	28.1	34.3	29.9	27.8	32.9
	Annual - Annuel	31.2	30.3	29.8	29.4	28.9	28.7	28.7	33.9	29.8	28.8	33.1
62	Health care & social assistance - Soins de santé et assistance sociale											
	2003											
	Quarter 1 - Trimestre 1	27.4	27.2	24.9	24.6	25.0	28.2	28.1	28.2	25.3	26.9	28.2
	Quarter 2 - Trimestre 2	27.6	26.9	25.3	25.1	25.5	28.0	29.8	28.3	25.6	27.1	28.3
	Quarter 3 - Trimestre 3	27.2	27.6	25.5	25.2	25.7	27.1	30.1	27.8	25.9	26.6	27.8
	Quarter 4 - Trimestre 4	26.5	27.8	25.1	24.6	25.2	26.6	28.5	27.0	25.5	26.1	27.0
	Annual - Annuel	27.2	27.4	25.2	24.9	25.3	27.5	29.1	27.8	25.6	26.7	27.9
	2004											
	Quarter 1 - Trimestre 1	27.0	27.3	26.3	25.5	25.1	26.1	28.2	27.5	26.2	25.7	27.6
	Quarter 2 - Trimestre 2	26.8	26.2	25.3	24.6	24.0	25.7	27.6	27.8	25.3	25.1	27.8
	Quarter 3 - Trimestre 3	26.5	27.2	26.2	24.8	24.3	25.8	27.3	26.9	26.0	25.3	26.9
	Quarter 4 - Trimestre 4	26.7	27.5	27.2	26.0	24.7	25.8	27.9	26.9	26.9	25.4	27.0
	Annual - Annuel	26.7	27.1	26.3	25.2	24.5	25.8	27.7	27.3	26.1	25.4	27.3
	2005											
	Quarter 1 - Trimestre 1	26.3	27.1	26.3	25.6	25.0	25.9	28.1	26.5	26.2	25.6	26.5
	Quarter 2 - Trimestre 2	26.4	26.4	26.0	25.1	24.3	24.6	27.8	27.0	25.8	24.5	27.0
	Quarter 3 - Trimestre 3	26.5	25.4	24.2	23.7	24.2	24.5	27.8	27.6	24.3	24.4	27.6
	Quarter 4 - Trimestre 4	26.5	24.5	23.9	23.4	23.5	23.8	28.3	28.0	23.8	23.7	28.0
	Annual - Annuel	26.4	25.9	25.1	24.5	24.2	24.7	28.0	27.3	25.1	24.5	27.3
	2006											
	Quarter 1 - Trimestre 1	26.2	24.2	23.6	22.6	23.0	23.1	26.4	27.9	23.4	23.1	27.8
	Quarter 2 - Trimestre 2	26.9	24.4	24.0	22.9	23.5	23.9	26.9	28.7	23.7	23.7	28.6
	Quarter 3 - Trimestre 3	27.8	25.2	23.6	22.8	23.3	23.6	26.8	30.1	23.7	23.5	30.1
	Quarter 4 - Trimestre 4	27.0	25.1	23.2	22.4	22.8	23.4	27.2	29.1	23.3	23.2	29.0
	Annual - Annuel	27.0	24.7	23.6	22.7	23.2	23.5	26.8	29.0	23.5	23.4	28.9
71	Arts, entertainment & recreation - Arts, spectacles et loisirs											
	2003											
	Quarter 1 - Trimestre 1	27.3	28.4	27.5	26.7	28.5	28.3	27.4	28.4	21.2
	Quarter 2 - Trimestre 2	28.9	29.4	29.0	28.6	29.3	30.3	28.9	29.7	22.6
	Quarter 3 - Trimestre 3	28.9	29.2	29.2	28.6	29.7	29.5	28.9	29.6	22.5
	Quarter 4 - Trimestre 4	24.9	26.3	25.5	24.8	23.5	25.6	25.4	24.8	20.6
	Annual - Annuel	27.7	28.1	28.0	27.4	28.4	28.5	27.8	28.4	21.7
	2004											
	Quarter 1 - Trimestre 1	25.6	26.4	27.9	24.4	24.7	26.0	26.5	25.4	19.5
	Quarter 2 - Trimestre 2	26.1	29.3	26.7	25.9	25.7	26.2	26.8	25.9	20.1
	Quarter 3 - Trimestre 3	28.1	26.6	29.9	28.0	27.9	28.2	28.7	28.1	22.9
	Quarter 4 - Trimestre 4	26.7	29.6	28.5	26.0	26.2	26.4	27.7	26.3	22.2
	Annual - Annuel	26.8	28.0	28.3	26.5	26.4	26.8	27.5	26.6	21.3
	2005											
	Quarter 1 - Trimestre 1	26.5	27.4	29.2	25.5	28.3	26.0	27.4	26.9	21.3
	Quarter 2 - Trimestre 2	24.9	28.0	24.2	23.8	25.4	28.4	24.6	26.8	19.6
	Quarter 3 - Trimestre 3	26.5	26.3	26.5	26.1	26.6	28.4	26.3	27.4	23.1
	Quarter 4 - Trimestre 4	22.0	23.5	21.2	21.9	21.8	26.0	21.9	23.7	17.5
	Annual - Annuel	25.1	26.4	25.1	24.5	25.4	27.4	25.1	26.4	20.3
	2006											
	Quarter 1 - Trimestre 1	20.7	..	19.7	20.8	20.9	24.2	22.5	..
	Quarter 2 - Trimestre 2	20.5	..	20.1	20.0	20.7	23.5	22.0	..
	Quarter 3 - Trimestre 3	23.8	..	23.4	23.4	24.3	26.2	25.3	..
	Quarter 4 - Trimestre 4	21.0	..	19.6	20.5	23.0	23.4	23.2	..
	Annual - Annuel	21.7	..	20.9	21.4	22.4	24.5	23.4	..

Table 12
Quarterly and Annual Estimates of Average Weekly Hours by Enterprise Size of Employment, for Hourly Paid Employees, for Selected Industries, Canada, Provinces and Territories.

(Continued - suite)

Tableau 12
Estimations trimestrielles et annuelles des heures hebdomadaires moyennes par taille d'entreprise selon l'emploi, pour les salariés rémunérés à l'heure, pour une sélection d'industries, Canada, provinces et territoires.

NAICS 2002	Industry	Size - Taille										
		All Sizes - Toutes les tailles	0-4	5-19	20-49	50-99	100-299	300-499	500 +	0-49	50-299	300 +
SCIAN 2002	Industrie											
MANITOBA												
72	Accommodation & food services - Hébergement et services de restauration											
	2003											
	Quarter 1 - Trimestre 1	23.1	23.7	22.6	22.2	21.7	22.8	22.5	22.2	25.3
	Quarter 2 - Trimestre 2	24.0	24.1	23.6	23.6	23.5	23.2	23.6	23.4	25.8
	Quarter 3 - Trimestre 3	25.8	26.6	25.3	25.4	25.2	24.8	25.4	25.0	27.5
	Quarter 4 - Trimestre 4	24.5	25.7	24.1	23.9	24.4	23.7	24.2	24.1	25.5
	Annual - Annuel	24.4	25.0	24.0	23.8	23.7	23.7	24.0	23.7	26.0
	2004											
	Quarter 1 - Trimestre 1	24.3	25.2	23.9	23.9	23.7	23.4	24.0	23.6	25.8
	Quarter 2 - Trimestre 2	23.9	24.0	23.2	23.6	23.5	23.3	23.5	23.4	25.2
	Quarter 3 - Trimestre 3	25.1	26.1	24.7	24.8	25.0	24.3	24.9	24.7	26.2
	Quarter 4 - Trimestre 4	22.7	24.1	22.1	22.3	22.4	22.2	22.3	22.3	23.9
	Annual - Annuel	24.0	24.8	23.5	23.7	23.6	23.3	23.7	23.5	25.3
	2005											
	Quarter 1 - Trimestre 1	22.7	25.2	22.4	22.3	22.0	22.2	22.6	22.1	23.9
	Quarter 2 - Trimestre 2	23.0	23.1	22.4	22.6	23.4	23.0	22.6	23.2	23.9
	Quarter 3 - Trimestre 3	23.1	22.9	22.7	22.5	23.1	22.9	22.6	23.0	24.2
	Quarter 4 - Trimestre 4	21.7	22.0	21.2	21.3	21.6	21.4	21.3	21.5	22.9
	Annual - Annuel	22.7	23.3	22.2	22.2	22.6	22.4	22.3	22.5	23.7
	2006											
	Quarter 1 - Trimestre 1	23.2	23.5	22.6	22.9	22.8	23.0	22.8	22.9	24.4
	Quarter 2 - Trimestre 2	23.1	25.2	22.5	22.7	23.0	22.1	22.8	22.6	24.8
	Quarter 3 - Trimestre 3	24.2	25.2	23.7	24.0	23.9	23.8	24.0	23.8	25.4
	Quarter 4 - Trimestre 4	23.9	25.3	23.3	23.6	23.4	23.6	23.6	23.5	25.2
	Annual - Annuel	23.6	24.8	23.0	23.3	23.3	23.1	23.3	23.2	24.9
81	Other services (except public administration) - Autres services, sauf les administration publiques											
	2003											
	Quarter 1 - Trimestre 1	29.1	30.2	29.0	28.1	27.5	26.9	29.1	27.1	31.7
	Quarter 2 - Trimestre 2	30.0	30.8	30.0	29.0	31.2	27.1	29.9	28.6	32.6
	Quarter 3 - Trimestre 3	30.4	30.8	30.2	29.8	30.9	28.3	30.2	29.2	33.1
	Quarter 4 - Trimestre 4	30.1	30.6	30.5	29.4	30.6	27.6	30.2	28.5	32.0
	Annual - Annuel	29.9	30.6	29.9	29.1	29.9	27.5	29.9	28.3	32.4
	2004											
	Quarter 1 - Trimestre 1	30.4	31.1	30.9	29.5	28.6	27.9	33.8	32.6	30.6	28.1	32.8
	Quarter 2 - Trimestre 2	28.7	28.9	29.5	28.1	29.6	25.9	33.2	29.0	29.0	27.3	29.5
	Quarter 3 - Trimestre 3	30.1	30.3	30.4	30.0	30.5	27.4	33.7	30.5	30.3	28.6	30.9
	Quarter 4 - Trimestre 4	29.9	30.0	30.5	29.7	29.6	27.0	33.9	30.5	30.2	28.0	30.8
	Annual - Annuel	29.8	30.0	30.3	29.3	29.6	27.1	33.6	30.6	30.0	28.0	31.0
	2005											
	Quarter 1 - Trimestre 1	29.0	29.4	29.9	27.8	27.4	25.9	29.2	26.5	30.6
	Quarter 2 - Trimestre 2	29.1	29.8	29.8	28.2	27.3	26.3	29.4	26.8	30.5
	Quarter 3 - Trimestre 3	30.0	29.5	29.9	29.6	29.6	28.6	29.7	29.1	32.6
	Quarter 4 - Trimestre 4	29.0	28.9	29.0	28.6	28.2	26.6	28.9	27.4	31.5
	Annual - Annuel	29.3	29.4	29.6	28.6	28.3	26.9	29.3	27.5	31.3
	2006											
	Quarter 1 - Trimestre 1	28.6	28.2	28.6	28.2	28.1	27.0	37.5	30.1	28.4	27.5	30.9
	Quarter 2 - Trimestre 2	28.0	28.3	28.0	27.3	28.2	24.9	36.3	28.9	27.9	26.5	29.6
	Quarter 3 - Trimestre 3	29.1	28.8	28.9	28.8	28.8	26.7	26.3	33.9	28.8	27.8	32.0
	Quarter 4 - Trimestre 4	28.9	29.0	28.8	28.8	28.6	26.1	26.6	32.0	28.9	27.4	30.9
	Annual - Annuel	28.6	28.6	28.6	28.3	28.4	26.2	29.9	31.0	28.5	27.3	30.8
11-91N	Industrial aggregate (excluding unclassified) - Ensemble des industries sauf les entreprises non classifiées											
	2003											
	Quarter 1 - Trimestre 1	30.2	29.8	28.4	29.0	29.3	31.2	33.0	30.9	28.9	30.3	31.1
	Quarter 2 - Trimestre 2	30.7	30.3	29.2	29.5	30.4	31.3	33.1	31.3	29.5	30.9	31.5
	Quarter 3 - Trimestre 3	31.0	31.0	30.0	30.3	31.0	31.7	34.4	31.1	30.3	31.4	31.4
	Quarter 4 - Trimestre 4	30.4	30.4	29.2	29.7	30.0	31.0	33.4	30.7	29.6	30.6	31.0
	Annual - Annuel	30.6	30.4	29.2	29.6	30.2	31.3	33.4	31.0	29.6	30.8	31.2
	2004											
	Quarter 1 - Trimestre 1	30.7	30.3	29.3	29.6	29.8	31.1	33.8	31.4	29.6	30.5	31.6
	Quarter 2 - Trimestre 2	30.6	29.9	29.4	29.8	30.6	31.6	32.4	30.9	29.6	31.2	31.0
	Quarter 3 - Trimestre 3	31.0	30.8	30.0	30.3	31.3	32.0	32.9	31.0	30.3	31.7	31.1
	Quarter 4 - Trimestre 4	30.4	30.9	29.3	29.4	30.1	31.1	32.1	30.8	29.6	30.7	30.9
	Annual - Annuel	30.7	30.5	29.5	29.8	30.5	31.4	32.8	31.0	29.8	31.0	31.2
	2005											
	Quarter 1 - Trimestre 1	30.2	29.9	28.6	29.1	29.6	30.7	32.0	30.8	29.0	30.2	30.9
	Quarter 2 - Trimestre 2	30.5	30.3	28.8	29.2	29.8	30.6	32.3	31.5	29.2	30.3	31.6
	Quarter 3 - Trimestre 3	30.9	30.1	29.2	29.5	30.3	31.3	33.4	31.7	29.5	30.9	31.9
	Quarter 4 - Trimestre 4	30.4	29.6	28.5	29.0	29.5	30.3	33.0	31.6	28.9	30.0	31.7

Table 12

Quarterly and Annual Estimates of Average Weekly Hours by Enterprise Size of Employment, for Hourly Paid Employees, for Selected Industries, Canada, Provinces and Territories.

(Continued - suite)

Tableau 12

Estimations trimestrielles et annuelles des heures hebdomadaires moyennes par taille d'entreprise selon l'emploi, pour les salariés rémunérés à l'heure, pour une sélection d'industries, Canada, provinces et territoires.

NAICS 2002	Industry	Size - Taille										
		All Sizes - Toutes les tailles	0-4	5-19	20-49	50-99	100-299	300-499	500 +	0-49	50-299	300 +
SCIAN 2002	Industrie											
MANITOBA												
11-91N Industrial aggregate (excluding unclassified) - Ensemble des industries sauf les entreprises non classifiées												
2005												
	Annual - Annuel	30.5	30.0	28.8	29.2	29.8	30.8	32.7	31.4	29.2	30.4	31.5
2006												
	Quarter 1 - Trimestre 1	30.2	29.1	28.2	29.1	29.2	30.0	32.9	31.3	28.7	29.7	31.4
	Quarter 2 - Trimestre 2	30.6	30.1	28.9	29.1	29.7	30.1	32.7	31.9	29.1	29.9	32.0
	Quarter 3 - Trimestre 3	31.2	30.3	29.5	29.8	30.1	30.9	32.9	32.4	29.7	30.5	32.4
	Quarter 4 - Trimestre 4	30.6	29.9	28.9	29.4	29.3	30.3	32.3	31.7	29.2	29.9	31.7
	Annual - Annuel	30.6	29.9	28.9	29.3	29.6	30.3	32.7	31.8	29.2	30.0	31.9
SASKATCHEWAN												
21 Mining & oil & gas extraction - Extraction minière et extraction de pétrole et de gaz												
2003												
	Quarter 1 - Trimestre 1	41.3	40.9	41.0	40.7	40.5	41.4	40.9	41.0	41.6
	Quarter 2 - Trimestre 2	42.2	39.7	40.3	40.7	40.1	44.1	40.2	42.5	43.0
	Quarter 3 - Trimestre 3	42.7	39.7	40.6	41.5	40.8	43.9	40.5	42.9	43.5
	Quarter 4 - Trimestre 4	43.9	38.7	40.9	42.4	42.6	47.1	40.5	45.1	45.0
	Annual - Annuel	42.6	39.7	40.7	41.4	41.1	44.0	40.5	42.9	43.4
2004												
	Quarter 1 - Trimestre 1	43.5	39.7	40.6	44.6
	Quarter 2 - Trimestre 2	39.2	39.2	39.2	39.3
	Quarter 3 - Trimestre 3	39.8	40.5	40.4	39.5
	Quarter 4 - Trimestre 4	39.5	40.0	40.0	39.3
	Annual - Annuel	40.7	39.8	40.1	40.9
2005												
	Quarter 1 - Trimestre 1	41.0	38.8	39.4	40.0	40.1	42.3	39.4	41.5	41.5
	Quarter 2 - Trimestre 2	40.4	38.3	39.3	39.0	39.5	42.3	38.9	41.3	40.7
	Quarter 3 - Trimestre 3	39.7	38.8	39.2	38.8	39.2	39.5	39.0	39.4	40.1
	Quarter 4 - Trimestre 4	39.5	39.3	39.4	39.5	39.5	39.2	39.4	39.3	39.6
	Annual - Annuel	40.1	38.8	39.3	39.3	39.6	40.6	39.2	40.3	40.4
2006												
	Quarter 1 - Trimestre 1	39.5	38.0	38.6	38.7	38.5	39.1	39.9
	Quarter 2 - Trimestre 2	40.5	39.3	39.9	39.9	39.7	40.6	40.8
	Quarter 3 - Trimestre 3	40.5	40.0	40.0	40.2	40.1	40.2	40.7
	Quarter 4 - Trimestre 4	41.9	40.8	41.0	41.0	40.9	40.8	42.5
	Annual - Annuel	40.6	39.4	39.9	39.9	39.8	40.1	40.9
23 Construction - Construction												
2003												
	Quarter 1 - Trimestre 1	37.1	35.6	36.6	37.1	36.9	38.5	36.4	37.6	40.0
	Quarter 2 - Trimestre 2	36.4	35.0	35.9	36.4	36.7	38.2	35.8	37.4	38.3
	Quarter 3 - Trimestre 3	38.2	37.2	37.6	38.6	38.9	39.4	37.8	39.1	39.3
	Quarter 4 - Trimestre 4	36.6	35.4	36.1	37.0	36.4	38.1	36.1	37.0	38.2
	Annual - Annuel	37.1	35.8	36.6	37.4	37.3	38.6	36.6	37.9	38.9
2004												
	Quarter 1 - Trimestre 1	35.9	34.7	35.2	36.0	34.9	37.6	35.3	35.9	38.5
	Quarter 2 - Trimestre 2	36.7	35.1	35.6	37.1	36.8	39.3	35.9	37.8	39.5
	Quarter 3 - Trimestre 3	38.0	35.8	36.6	39.1	38.4	40.0	37.1	39.0	40.7
	Quarter 4 - Trimestre 4	37.6	35.6	36.4	38.5	38.2	38.9	36.8	38.5	40.2
	Annual - Annuel	37.2	35.4	36.0	37.9	37.3	39.2	36.4	38.1	39.8
2005												
	Quarter 1 - Trimestre 1	36.3	34.4	35.4	36.7	36.0	37.1	35.4	36.3	40.1
	Quarter 2 - Trimestre 2	36.3	34.9	35.3	36.8	36.4	37.1	35.6	36.7	38.9
	Quarter 3 - Trimestre 3	37.5	36.2	36.3	38.0	38.6	38.8	36.8	38.7	39.1
	Quarter 4 - Trimestre 4	36.5	35.5	35.6	36.7	37.7	37.0	35.9	37.3	37.9
	Annual - Annuel	36.7	35.3	35.7	37.1	37.2	37.7	36.0	37.5	38.9
2006												
	Quarter 1 - Trimestre 1	36.3	34.7	35.4	36.5	36.6	37.2	35.5	36.9	39.0
	Quarter 2 - Trimestre 2	36.4	35.5	35.5	36.5	36.9	38.1	35.8	37.4	37.9
	Quarter 3 - Trimestre 3	37.5	36.5	36.9	37.9	38.5	37.6	37.1	38.0	38.4
	Quarter 4 - Trimestre 4	36.9	36.1	36.3	37.6	37.5	36.5	36.6	37.0	37.7
	Annual - Annuel	36.8	35.7	36.1	37.2	37.4	37.3	36.3	37.4	38.2
31-33 Manufacturing - Fabrication												
2003												
	Quarter 1 - Trimestre 1	38.4	37.6	36.9	38.3	39.0	43.9	37.5	42.0	36.5
	Quarter 2 - Trimestre 2	38.2	37.4	37.4	38.1	38.1	38.2	37.7	38.2	38.4
	Quarter 3 - Trimestre 3	38.1	36.8	37.3	37.7	38.4	38.4	37.4	38.4	38.2
	Quarter 4 - Trimestre 4	38.1	37.1	37.6	37.8	38.2	38.3	37.6	38.3	38.3

Table 12

Quarterly and Annual Estimates of Average Weekly Hours by Enterprise Size of Employment, for Hourly Paid Employees, for Selected Industries, Canada, Provinces and Territories.

(Continued - suite)

Tableau 12

Estimations trimestrielles et annuelles des heures hebdomadaires moyennes par taille d'entreprise selon l'emploi, pour les salariés rémunérés à l'heure, pour une sélection d'industries, Canada, provinces et territoires.

NAICS 2002	Industry	Size - Taille										
		All Sizes - Toutes les tailles	0-4	5-19	20-49	50-99	100-299	300-499	500 +	0-49	50-299	300 +
SCIAN 2002	Industrie											
SASKATCHEWAN												
31-33 Manufacturing - Fabrication												
	2003											
	Annual - Annuel	38.2	37.2	37.3	38.0	38.4	39.7	37.6	39.2	37.9
	2004											
	Quarter 1 - Trimestre 1	37.9	36.5	37.2	38.1	38.3	38.7	38.2	37.8	37.4	38.6	37.8
	Quarter 2 - Trimestre 2	37.7	35.5	36.5	37.8	37.8	38.6	38.1	37.6	36.9	38.3	37.6
	Quarter 3 - Trimestre 3	37.7	35.4	36.1	37.2	37.9	38.3	37.8	38.0	36.5	38.2	38.0
	Quarter 4 - Trimestre 4	37.6	35.9	36.6	37.6	37.8	38.6	38.1	37.3	36.9	38.3	37.4
	Annual - Annuel	37.7	35.8	36.6	37.7	37.9	38.6	38.0	37.7	36.9	38.3	37.7
	2005											
	Quarter 1 - Trimestre 1	37.4	34.7	36.1	37.2	37.9	38.4	36.3	38.2	37.4
	Quarter 2 - Trimestre 2	37.3	34.9	35.9	37.2	37.1	37.9	36.3	37.6	37.7
	Quarter 3 - Trimestre 3	37.2	35.9	36.1	37.0	37.4	38.0	36.4	37.8	37.4
	Quarter 4 - Trimestre 4	37.4	35.4	36.4	37.1	37.4	38.1	36.6	37.8	37.6
	Annual - Annuel	37.3	35.2	36.1	37.1	37.5	38.1	36.4	37.9	37.5
	2006											
	Quarter 1 - Trimestre 1	36.9	34.6	36.3	37.0	36.9	37.9	36.3	37.6	36.8
	Quarter 2 - Trimestre 2	37.2	35.1	36.6	37.3	37.0	37.6	36.7	37.4	37.3
	Quarter 3 - Trimestre 3	37.3	35.5	36.6	37.4	37.6	37.7	36.8	37.7	37.3
	Quarter 4 - Trimestre 4	37.1	35.3	36.5	37.3	37.1	37.7	36.7	37.5	37.2
	Annual - Annuel	37.1	35.1	36.5	37.2	37.2	37.7	36.6	37.5	37.2
41 Wholesale Trade - Commerce de gros												
	2003											
	Quarter 1 - Trimestre 1	35.0	34.9	34.8	34.5	35.1	36.5	36.7	34.4	34.7	35.9	34.8
	Quarter 2 - Trimestre 2	34.5	33.4	33.9	34.1	35.1	35.7	35.9	34.6	33.9	35.4	34.8
	Quarter 3 - Trimestre 3	33.8	32.6	33.3	33.7	34.4	34.7	35.2	33.9	33.3	34.6	34.1
	Quarter 4 - Trimestre 4	33.2	31.4	32.3	32.9	33.9	34.1	35.5	33.6	32.4	34.0	33.9
	Annual - Annuel	34.1	33.1	33.5	33.8	34.6	35.2	35.7	34.1	33.6	34.9	34.4
	2004											
	Quarter 1 - Trimestre 1	35.5	33.5	34.2	34.5	36.0	36.1	38.4	36.7	34.2	36.0	36.9
	Quarter 2 - Trimestre 2	35.8	33.9	34.5	35.1	35.7	36.8	37.9	36.8	34.6	36.3	36.9
	Quarter 3 - Trimestre 3	35.7	34.2	34.0	34.8	34.8	37.4	38.1	36.9	34.3	36.3	37.1
	Quarter 4 - Trimestre 4	35.2	33.6	34.1	34.4	34.0	37.3	36.9	36.1	34.1	35.9	36.2
	Annual - Annuel	35.5	33.8	34.2	34.7	35.1	36.9	37.8	36.6	34.3	36.1	36.8
	2005											
	Quarter 1 - Trimestre 1	34.1	32.7	32.9	33.3	32.9	35.3	36.0	35.2	33.0	34.2	35.4
	Quarter 2 - Trimestre 2	35.0	33.6	33.9	34.6	33.2	36.4	36.6	36.2	34.1	35.1	36.3
	Quarter 3 - Trimestre 3	34.2	33.1	33.4	33.1	33.3	35.3	35.3	35.4	33.3	34.5	35.3
	Quarter 4 - Trimestre 4	34.7	33.6	34.0	33.7	33.4	35.7	35.0	35.9	33.8	34.8	35.7
	Annual - Annuel	34.5	33.3	33.6	33.7	33.2	35.7	35.7	35.7	33.6	34.6	35.7
	2006											
	Quarter 1 - Trimestre 1	34.5	33.6	33.6	33.2	32.9	35.6	34.6	35.9	33.4	34.6	35.7
	Quarter 2 - Trimestre 2	34.4	33.5	33.5	34.2	33.7	34.9	34.6	35.4	33.8	34.4	35.3
	Quarter 3 - Trimestre 3	33.7	32.8	32.7	33.0	32.6	33.7	34.1	35.1	32.8	33.3	34.9
	Quarter 4 - Trimestre 4	33.7	33.4	33.6	33.3	33.0	34.1	32.8	34.5	33.5	33.6	34.0
	Annual - Annuel	34.1	33.3	33.3	33.5	33.1	34.6	33.8	35.2	33.4	34.0	35.0
44-45 Retail trade - Commerce de détail												
	2003											
	Quarter 1 - Trimestre 1	26.2	26.3	26.4	27.5	27.8	26.5	26.8	25.4	26.7	27.2	25.5
	Quarter 2 - Trimestre 2	27.6	26.7	27.3	28.4	29.6	28.0	27.9	27.3	27.5	28.9	27.3
	Quarter 3 - Trimestre 3	27.7	27.4	27.6	28.3	29.6	28.9	28.4	27.1	27.8	29.3	27.2
	Quarter 4 - Trimestre 4	27.4	27.6	27.7	28.2	28.8	28.3	28.7	26.5	27.8	28.6	26.6
	Annual - Annuel	27.2	27.0	27.2	28.1	28.9	27.9	27.9	26.6	27.4	28.5	26.6
	2004											
	Quarter 1 - Trimestre 1	26.9	26.5	27.0	28.0	28.4	28.1	26.7	26.2	27.2	28.3	26.2
	Quarter 2 - Trimestre 2	26.9	26.5	26.8	28.4	29.2	27.9	26.4	26.0	27.2	28.6	26.0
	Quarter 3 - Trimestre 3	27.2	26.4	26.7	28.6	29.5	28.5	26.0	26.7	27.2	29.0	26.7
	Quarter 4 - Trimestre 4	26.1	26.3	26.6	28.1	28.3	26.8	25.9	24.9	27.0	27.6	24.9
	Annual - Annuel	26.8	26.4	26.8	28.3	28.8	27.8	26.3	25.9	27.1	28.4	25.9
	2005											
	Quarter 1 - Trimestre 1	26.0	26.0	26.1	27.5	27.7	26.5	25.7	25.3	26.5	27.2	25.3
	Quarter 2 - Trimestre 2	26.6	26.7	26.6	28.0	28.2	27.3	27.3	25.7	27.0	27.8	25.8
	Quarter 3 - Trimestre 3	27.1	27.2	27.0	28.1	28.9	28.9	27.6	26.1	27.4	28.9	26.2
	Quarter 4 - Trimestre 4	27.1	27.0	27.2	28.3	28.9	28.7	27.2	26.2	27.5	28.8	26.2
	Annual - Annuel	26.7	26.7	26.7	28.0	28.5	27.9	27.0	25.8	27.1	28.2	25.9
	2006											
	Quarter 1 - Trimestre 1	26.7	26.2	26.4	27.6	28.4	28.6	26.7	26.0	26.7	28.5	26.0
	Quarter 2 - Trimestre 2	27.3	26.4	27.0	28.2	28.8	28.6	28.2	26.7	27.3	28.7	26.7
	Quarter 3 - Trimestre 3	27.3	26.9	27.2	28.1	28.7	29.3	26.9	26.7	27.4	29.0	26.7
	Quarter 4 - Trimestre 4	26.8	27.4	27.2	27.6	28.2	27.2	26.5	26.1	27.3	27.7	26.1
	Annual - Annuel	27.0	26.7	27.0	27.9	28.6	28.4	27.1	26.4	27.2	28.5	26.4

Table 12

Quarterly and Annual Estimates of Average Weekly Hours by Enterprise Size of Employment, for Hourly Paid Employees, for Selected Industries, Canada, Provinces and Territories.

(Continued - suite)

Tableau 12

Estimations trimestrielles et annuelles des heures hebdomadaires moyennes par taille d'entreprise selon l'emploi, pour les salariés rémunérés à l'heure, pour une sélection d'industries, Canada, provinces et territoires.

NAICS 2002	Industry	Size - Taille										
		All Sizes - Toutes les tailles	0-4	5-19	20-49	50-99	100-299	300-499	500 +	0-49	50-299	300 +
SASKATCHEWAN												
48-49 Transportation & warehousing - Transport et entreposage												
	2003											
	Quarter 1 - Trimestre 1	39.3	41.2	39.1	38.3	40.9	40.4	42.8	38.5	39.5	40.6	38.8
	Quarter 2 - Trimestre 2	38.5	39.6	38.0	36.9	39.0	40.4	41.6	37.9	38.2	39.9	38.2
	Quarter 3 - Trimestre 3	38.4	38.9	37.9	36.1	38.7	39.9	41.0	38.0	37.6	39.6	38.4
	Quarter 4 - Trimestre 4	38.4	38.1	37.1	35.7	38.5	40.0	40.3	38.6	37.0	39.6	38.8
	Annual - Annuel	38.6	39.4	38.0	36.7	39.3	40.2	41.3	38.3	38.0	39.9	38.5
	2004											
	Quarter 1 - Trimestre 1	38.8	37.8	36.2	35.1	37.8	38.6	38.6	40.4	36.3	38.3	40.2
	Quarter 2 - Trimestre 2	39.1	38.0	36.1	35.2	37.8	39.0	39.2	40.7	36.3	38.7	40.6
	Quarter 3 - Trimestre 3	40.1	39.2	37.2	36.1	38.4	40.5	42.8	41.4	37.4	39.8	41.5
	Quarter 4 - Trimestre 4	39.7	40.7	37.6	36.5	39.5	40.0	42.6	40.4	38.1	39.8	40.5
	Annual - Annuel	39.4	39.0	36.8	35.8	38.5	39.5	41.1	40.7	37.1	39.2	40.7
	2005											
	Quarter 1 - Trimestre 1	38.2	38.6	36.0	35.6	36.7	39.7	39.0	38.9	36.6	38.8	38.9
	Quarter 2 - Trimestre 2	38.1	38.0	35.6	35.8	37.0	40.2	35.4	38.8	36.3	39.2	38.6
	Quarter 3 - Trimestre 3	38.7	38.5	36.4	36.8	36.7	40.3	43.8	39.1	37.1	39.0	39.6
	Quarter 4 - Trimestre 4	38.3	37.2	36.1	37.0	36.9	38.7	42.3	39.0	36.7	38.1	39.4
	Annual - Annuel	38.3	38.1	36.0	36.2	36.8	39.7	40.7	39.0	36.7	38.8	39.1
	2006											
	Quarter 1 - Trimestre 1	38.5	37.0	35.8	37.0	37.5	38.0	47.7	39.3	36.5	37.8	40.1
	Quarter 2 - Trimestre 2	38.9	38.2	36.7	37.4	38.2	40.0	42.4	39.3	37.3	39.3	39.6
	Quarter 3 - Trimestre 3	38.6	38.7	37.1	37.7	37.7	40.5	42.2	38.7	37.7	39.3	38.9
	Quarter 4 - Trimestre 4	37.8	37.4	36.1	35.9	37.1	39.4	34.6	38.5	36.4	38.3	38.3
	Annual - Annuel	38.4	37.8	36.5	37.0	37.6	39.4	42.1	38.9	37.0	38.7	39.2
51	Information & cultural industries - Industrie de l'information et industrie culturelle											
	2003											
	Quarter 1 - Trimestre 1	28.7	26.5	25.2	25.5	22.4	22.2	25.5	22.3	30.6
	Quarter 2 - Trimestre 2	30.2	27.8	28.6	27.7	22.5	24.4	28.1	23.6	31.8
	Quarter 3 - Trimestre 3	31.1	29.2	29.1	27.8	22.9	25.0	28.5	24.3	32.9
	Quarter 4 - Trimestre 4	32.4	27.9	28.8	26.6	24.1	24.2	27.6	24.1	34.4
	Annual - Annuel	30.7	27.8	27.8	26.9	23.0	24.0	27.4	23.6	32.5
	2004											
	Quarter 1 - Trimestre 1	32.9	..	29.6	27.5	25.9	34.8
	Quarter 2 - Trimestre 2	34.3	..	29.9	27.6	25.5	36.4
	Quarter 3 - Trimestre 3	35.2	..	28.4	26.0	26.7	37.6
	Quarter 4 - Trimestre 4	37.6	..	27.7	26.6	27.9	40.7
	Annual - Annuel	35.0	..	29.0	27.0	26.6	37.3
	2005											
	Quarter 1 - Trimestre 1	37.7	..	30.5	28.2	..	25.0	40.4
	Quarter 2 - Trimestre 2	37.4	..	33.7	28.9	..	26.0	39.9
	Quarter 3 - Trimestre 3	37.3	..	33.7	29.3	..	25.3	39.7
	Quarter 4 - Trimestre 4	36.4	..	34.7	31.2	..	26.0	38.5
	Annual - Annuel	37.1	..	33.1	29.6	..	25.6	39.6
	2006											
	Quarter 1 - Trimestre 1	35.6	..	32.1	38.0
	Quarter 2 - Trimestre 2	36.2	..	32.4	38.5
	Quarter 3 - Trimestre 3	36.9	..	31.7	39.4
	Quarter 4 - Trimestre 4	37.8	..	31.1	40.4
	Annual - Annuel	36.6	..	31.8	39.1
52	Finance & insurance - Finance et assurances											
	2003											
	Quarter 1 - Trimestre 1	26.8	27.6	25.7	25.4	25.2	25.2	26.0	25.2	27.4
	Quarter 2 - Trimestre 2	28.8	29.8	28.0	28.0	27.5	27.5	28.4	27.5	29.3
	Quarter 3 - Trimestre 3	29.3	30.6	28.5	28.5	28.2	27.6	29.0	27.8	29.8
	Quarter 4 - Trimestre 4	28.9	30.6	28.1	28.1	27.8	27.1	28.7	27.4	29.4
	Annual - Annuel	28.5	29.7	27.6	27.6	27.3	26.9	28.1	27.1	29.0
	2004											
	Quarter 1 - Trimestre 1	29.1	29.5	28.0	28.0	27.7	27.6	28.4	27.6	29.7
	Quarter 2 - Trimestre 2	27.1	26.9	26.3	26.4	26.4	26.3	26.5	26.3	27.5
	Quarter 3 - Trimestre 3	27.1	26.7	26.5	26.6	26.9	26.7	26.6	26.8	27.3
	Quarter 4 - Trimestre 4	27.4	25.9	26.2	26.8	27.2	26.9	26.3	27.0	27.8
	Annual - Annuel	27.6	27.2	26.7	26.9	27.0	26.8	26.9	26.9	28.0
	2005											
	Quarter 1 - Trimestre 1	26.9	24.9	25.7	26.3	27.6	27.3	25.7	27.4	27.0
	Quarter 2 - Trimestre 2	26.1	25.7	25.5	25.5	25.9	25.6	25.6	25.7	26.4
	Quarter 3 - Trimestre 3	29.1	27.5	27.8	28.3	28.4	28.3	27.9	28.4	29.6
	Quarter 4 - Trimestre 4	29.0	28.8	28.2	28.3	28.0	28.0	28.4	28.0	29.4
	Annual - Annuel	27.7	26.7	26.8	27.1	27.5	27.3	26.8	27.3	28.0

Table 12

Quarterly and Annual Estimates of Average Weekly Hours by Enterprise Size of Employment, for Hourly Paid Employees, for Selected Industries, Canada, Provinces and Territories.

(Continued - suite)

Tableau 12

Estimations trimestrielles et annuelles des heures hebdomadaires moyennes par taille d'entreprise selon l'emploi, pour les salariés rémunérés à l'heure, pour une sélection d'industries, Canada, provinces et territoires.

NAICS 2002	Industry	Size - Taille										
		All Sizes - Toutes les tailles	0-4	5-19	20-49	50-99	100-299	300-499	500 +	0-49	50-299	300 +
SCIAN 2002	Industrie											
SASKATCHEWAN												
52	Finance & insurance - Finance et assurances											
	2006											
	Quarter 1 - Trimestre 1	28.8	29.8	28.5	28.0	27.6	27.3	28.7	27.4	29.2
	Quarter 2 - Trimestre 2	29.4	29.9	28.9	28.4	28.3	27.8	29.0	28.0	29.8
	Quarter 3 - Trimestre 3	29.3	29.4	28.8	28.4	28.4	28.1	28.9	28.2	29.7
	Quarter 4 - Trimestre 4	28.1	28.5	27.6	27.0	27.3	27.1	27.7	27.2	28.4
	Annual - Annuel	28.9	29.4	28.5	27.9	27.9	27.6	28.6	27.7	29.3
53	Real estate & rental & leasing - Services immobiliers et services de location et de location à bail											
	2003											
	Quarter 1 - Trimestre 1	27.4	27.1	26.5	27.3	26.9	27.6	27.8
	Quarter 2 - Trimestre 2	27.4	26.0	26.3	28.1	26.7	27.9	28.1
	Quarter 3 - Trimestre 3	28.8	26.9	27.1	28.7	27.5	29.6	29.8
	Quarter 4 - Trimestre 4	29.5	29.1	28.1	28.5	28.5	30.2	30.3
	Annual - Annuel	28.2	27.1	27.0	28.2	27.3	28.6	29.0
	2004											
	Quarter 1 - Trimestre 1	30.9	29.3	29.0	28.6	29.0
	Quarter 2 - Trimestre 2	30.9	29.8	29.4	28.8	29.4
	Quarter 3 - Trimestre 3	32.5	31.7	30.7	31.7	31.3
	Quarter 4 - Trimestre 4	32.2	32.0	30.9	30.3	31.1
	Annual - Annuel	31.7	30.7	30.0	29.9	30.2
	2005											
	Quarter 1 - Trimestre 1	29.0	28.3	27.8	27.2	27.8	29.6	29.9
	Quarter 2 - Trimestre 2	27.9	27.6	27.3	27.6	27.5	28.2	28.5
	Quarter 3 - Trimestre 3	28.9	29.1	28.3	28.7	28.6	29.1	29.3
	Quarter 4 - Trimestre 4	28.8	28.8	27.9	28.7	28.4	29.1	29.2
	Annual - Annuel	28.7	28.5	27.8	28.1	28.1	29.0	29.3
	2006											
	Quarter 1 - Trimestre 1	27.9	27.5	27.7	28.2	27.7
	Quarter 2 - Trimestre 2	30.1	30.2	29.8	30.6	30.1
	Quarter 3 - Trimestre 3	30.5	30.6	30.3	30.0	30.3
	Quarter 4 - Trimestre 4	27.8	28.8	27.9	27.4	28.0
	Annual - Annuel	29.1	29.3	28.9	29.0	29.0
54	Professional, scientific & technical services - Services professionnels, scientifiques et techniques											
	2003											
	Quarter 1 - Trimestre 1	28.9	28.3	28.0	28.4	27.6	29.8	28.2	28.5	31.1
	Quarter 2 - Trimestre 2	30.1	29.9	29.8	30.0	29.9	30.0	29.9	29.9	30.8
	Quarter 3 - Trimestre 3	30.9	30.1	30.8	31.0	30.7	32.4	30.6	31.2	31.6
	Quarter 4 - Trimestre 4	31.8	30.8	32.2	32.7	31.5	31.3	31.8	31.4	31.9
	Annual - Annuel	30.4	29.8	30.2	30.5	30.0	30.9	30.1	30.3	31.3
	2004											
	Quarter 1 - Trimestre 1	32.8	32.1	32.7	32.8	32.3	32.0	36.9	33.0	32.5	32.2	33.9
	Quarter 2 - Trimestre 2	30.6	30.4	30.4	30.3	30.9	29.6	31.1	31.6	30.4	30.2	31.5
	Quarter 3 - Trimestre 3	31.1	30.9	31.4	31.1	31.4	30.3	31.4	31.1	31.2	30.8	31.2
	Quarter 4 - Trimestre 4	32.1	32.0	33.0	32.9	32.7	30.2	33.2	31.0	32.6	31.4	31.4
	Annual - Annuel	31.7	31.4	31.9	31.8	31.9	30.6	33.3	31.7	31.7	31.2	32.0
	2005											
	Quarter 1 - Trimestre 1	30.1	29.4	30.8	29.5	29.5	29.9	31.4	30.3	30.0	29.7	30.5
	Quarter 2 - Trimestre 2	30.6	30.4	31.3	31.0	30.2	29.4	31.8	30.1	30.9	29.8	30.4
	Quarter 3 - Trimestre 3	32.5	32.5	33.6	32.7	32.5	31.7	32.2	31.2	33.0	32.1	31.3
	Quarter 4 - Trimestre 4	33.9	34.2	34.4	34.6	33.5	33.2	34.1	32.6	34.4	33.4	32.9
	Annual - Annuel	31.8	31.6	32.5	32.0	31.5	31.1	32.3	31.0	32.1	31.3	31.2
	2006											
	Quarter 1 - Trimestre 1	33.2	32.5	34.3	34.3	33.7	32.2	33.0	32.1	33.6	33.0	32.3
	Quarter 2 - Trimestre 2	34.9	34.7	35.6	35.7	34.7	34.1	35.0	34.4	35.3	34.4	34.5
	Quarter 3 - Trimestre 3	34.2	33.8	35.2	34.6	34.4	32.4	32.7	33.3	34.6	33.6	33.3
	Quarter 4 - Trimestre 4	33.6	33.3	34.3	34.1	34.1	32.9	32.7	32.7	33.9	33.6	32.7
	Annual - Annuel	34.0	33.6	34.9	34.7	34.2	33.0	33.4	33.2	34.4	33.7	33.2
55	Management of companies & enterprises - Gestion de sociétés et d'entreprises											
	2003											
	Quarter 1 - Trimestre 1	37.6	37.8	37.5	37.4	37.6
	Quarter 2 - Trimestre 2	36.8	37.7	36.3	35.9	36.7
	Quarter 3 - Trimestre 3	38.9	39.4	38.6	38.6	38.9
	Quarter 4 - Trimestre 4	35.9	36.4	35.9	35.4	36.0
	Annual - Annuel	37.3	37.8	37.0	36.8	37.3
	2004											
	Quarter 1 - Trimestre 1	35.2	35.5	35.1	34.6	35.1

Table 12

Quarterly and Annual Estimates of Average Weekly Hours by Enterprise Size of Employment, for Hourly Paid Employees, for Selected Industries, Canada, Provinces and Territories.

(Continued - suite)

Tableau 12

Estimations trimestrielles et annuelles des heures hebdomadaires moyennes par taille d'entreprise selon l'emploi, pour les salariés rémunérés à l'heure, pour une sélection d'industries, Canada, provinces et territoires.

NAICS 2002	Industry	Size - Taille										
		All Sizes - Toutes les tailles	0-4	5-19	20-49	50-99	100-299	300-499	500 +	0-49	50-299	300 +
SASKATCHEWAN												
55	Management of companies & enterprises - Gestion de sociétés et d'entreprises											
	2004											
	Quarter 2 - Trimestre 2	32.6	33.2	32.4	31.8	32.5
	Quarter 3 - Trimestre 3	30.2	30.8	30.0	29.6	30.2
	Quarter 4 - Trimestre 4	29.8	31.2	28.8	28.3	29.4
	Annual - Annuel	31.6	32.5	31.1	30.6	31.4
	2005											
	Quarter 1 - Trimestre 1	27.8	28.6	26.9	26.2	27.3
	Quarter 2 - Trimestre 2	29.3	30.6	28.1	27.6	28.7
	Quarter 3 - Trimestre 3	28.0	28.5	27.5	27.0	27.6
	Quarter 4 - Trimestre 4	27.7	28.1	27.4	27.1	27.5
	Annual - Annuel	28.2	28.9	27.5	27.0	27.8
	2006											
	Quarter 1 - Trimestre 1	29.9	30.2	29.7	29.6	29.8
	Quarter 2 - Trimestre 2	31.0	31.2	30.7	30.4	30.7
	Quarter 3 - Trimestre 3	26.5	27.0	26.2	25.9	26.3
	Quarter 4 - Trimestre 4	25.6	26.6	25.2	25.1	25.5
	Annual - Annuel	28.2	28.7	27.9	27.7	28.0
56	Admin. & support, waste managemt. & remediation services - Services admin., soutien, gestion des déchets, assainissem.											
	2003											
	Quarter 1 - Trimestre 1	29.5	30.6	29.3	29.4	30.6	29.1	29.7	29.6	29.2
	Quarter 2 - Trimestre 2	31.0	34.0	31.5	31.4	30.8	30.4	32.1	30.5	29.7
	Quarter 3 - Trimestre 3	31.1	32.6	31.8	31.8	30.6	30.8	31.9	30.7	30.2
	Quarter 4 - Trimestre 4	30.6	32.1	30.9	31.2	31.3	30.0	31.2	30.6	29.7
	Annual - Annuel	30.6	32.4	30.9	31.0	30.8	30.0	31.3	30.4	29.7
	2004											
	Quarter 1 - Trimestre 1	30.3	31.0	30.1	30.5	30.4	30.8	29.8
	Quarter 2 - Trimestre 2	29.9	29.3	29.7	29.2	29.5	30.1	30.3
	Quarter 3 - Trimestre 3	29.6	28.8	29.3	29.1	29.1	29.4	30.6
	Quarter 4 - Trimestre 4	28.4	28.7	28.7	28.5	28.6	28.2	28.2
	Annual - Annuel	29.6	29.4	29.4	29.4	29.4	29.6	29.7
	2005											
	Quarter 1 - Trimestre 1	27.4	28.4	28.0	28.2	29.4	27.6	28.1	28.4	25.9
	Quarter 2 - Trimestre 2	27.7	28.5	28.2	28.8	29.0	27.7	28.4	28.2	26.4
	Quarter 3 - Trimestre 3	29.0	29.9	29.4	29.8	29.6	29.0	29.6	29.3	28.1
	Quarter 4 - Trimestre 4	29.2	30.3	29.6	29.4	30.4	29.2	29.7	29.9	28.2
	Annual - Annuel	28.4	29.3	28.8	29.1	29.7	28.3	29.0	29.0	27.3
	2006											
	Quarter 1 - Trimestre 1	28.2	28.9	28.6	28.4	29.4	27.3	28.6	28.3	27.5
	Quarter 2 - Trimestre 2	29.1	30.1	29.2	29.4	29.8	28.5	29.5	29.1	28.7
	Quarter 3 - Trimestre 3	29.6	31.1	29.9	30.8	29.6	29.2	30.5	29.4	28.7
	Quarter 4 - Trimestre 4	28.8	31.1	29.4	30.2	30.0	27.8	30.0	28.9	27.4
	Annual - Annuel	29.0	30.4	29.3	29.8	29.7	28.2	29.7	28.9	28.1
62	Health care & social assistance - Soins de santé et assistance sociale											
	2003											
	Quarter 1 - Trimestre 1	28.8	27.6	26.7	26.0	27.4	28.3	27.2	29.7	26.6	27.9	29.6
	Quarter 2 - Trimestre 2	29.0	27.5	27.2	26.9	28.3	28.3	28.0	29.7	27.2	28.3	29.6
	Quarter 3 - Trimestre 3	29.1	28.3	27.3	26.8	28.0	28.7	27.7	29.8	27.3	28.3	29.7
	Quarter 4 - Trimestre 4	28.8	28.6	27.0	26.3	27.9	28.2	26.9	29.6	27.1	28.1	29.5
	Annual - Annuel	28.9	28.0	27.1	26.5	27.9	28.4	27.4	29.7	27.1	28.2	29.6
	2004											
	Quarter 1 - Trimestre 1	29.2	28.5	27.3	27.0	27.2	28.8	27.3	30.0	27.5	28.1	29.9
	Quarter 2 - Trimestre 2	28.7	27.4	25.8	25.9	27.5	27.8	27.7	29.7	26.2	27.6	29.6
	Quarter 3 - Trimestre 3	29.4	28.1	26.6	26.4	28.3	29.0	28.7	30.3	26.8	28.7	30.2
	Quarter 4 - Trimestre 4	28.6	28.3	26.9	26.7	27.8	28.2	28.3	29.1	27.1	28.0	29.1
	Annual - Annuel	29.0	28.1	26.6	26.5	27.7	28.5	28.1	29.8	26.9	28.1	29.7
	2005											
	Quarter 1 - Trimestre 1	28.0	27.0	26.1	26.3	27.7	27.9	26.4	27.8	28.5
	Quarter 2 - Trimestre 2	28.0	26.6	25.3	25.5	26.8	27.7	25.6	27.3	28.7
	Quarter 3 - Trimestre 3	28.6	27.5	26.3	26.6	28.4	28.8	26.7	28.6	29.2
	Quarter 4 - Trimestre 4	28.8	27.8	26.5	26.6	28.4	29.1	26.8	28.8	29.4
	Annual - Annuel	28.4	27.2	26.1	26.2	27.8	28.4	26.4	28.1	29.0
	2006											
	Quarter 1 - Trimestre 1	28.8	27.6	26.2	26.0	26.9	29.0	27.3	29.7	26.4	27.9	29.6
	Quarter 2 - Trimestre 2	29.1	27.8	26.7	27.0	27.8	29.5	28.9	29.7	27.0	28.7	29.7
	Quarter 3 - Trimestre 3	28.6	27.1	25.6	25.8	26.6	28.9	27.8	29.5	26.0	27.8	29.4
	Quarter 4 - Trimestre 4	28.0	27.0	24.9	25.3	26.0	28.1	27.6	28.8	25.5	27.1	28.8
	Annual - Annuel	28.6	27.4	25.8	26.1	26.8	28.8	27.9	29.4	26.2	27.9	29.3

Table 12
Quarterly and Annual Estimates of Average Weekly Hours by Enterprise Size of Employment, for Hourly Paid Employees, for Selected Industries, Canada, Provinces and Territories.

Tableau 12
Estimations trimestrielles et annuelles des heures hebdomadaires moyennes par taille d'entreprise selon l'emploi, pour les salariés rémunérés à l'heure, pour une sélection d'industries, Canada, provinces et territoires.

(Continued - suite)

NAICS 2002	Industry	Size - Taille										
		All Sizes - Toutes les tailles	0-4	5-19	20-49	50-99	100-299	300-499	500 +	0-49	50-299	300 +
SASKATCHEWAN												
71	Arts, entertainment & recreation - Arts, spectacles et loisirs											
	2003											
	Quarter 1 - Trimestre 1	24.2	23.2	21.1	22.4	24.4	25.2	21.8	24.8	26.9
	Quarter 2 - Trimestre 2	26.8	26.3	23.8	25.1	26.3	30.3	24.6	28.4	28.8
	Quarter 3 - Trimestre 3	26.6	28.4	23.7	24.9	26.3	30.1	24.8	28.3	27.9
	Quarter 4 - Trimestre 4	20.5	20.0	17.2	20.4	21.7	22.9	18.8	22.3	21.3
	Annual - Annuel	24.6	24.6	21.6	23.4	24.8	27.3	22.7	26.2	26.0
	2004											
	Quarter 1 - Trimestre 1	21.1	20.1	17.3	21.3	24.5	23.0	19.2	23.7	22.3
	Quarter 2 - Trimestre 2	22.4	21.6	19.6	21.3	21.4	26.0	20.4	24.2	23.9
	Quarter 3 - Trimestre 3	24.8	26.0	22.5	24.0	23.9	30.6	23.5	27.3	25.1
	Quarter 4 - Trimestre 4	23.8	23.3	20.1	24.9	25.4	26.0	22.4	25.8	24.4
	Annual - Annuel	23.1	22.7	20.1	23.0	23.6	26.7	21.5	25.4	24.0
	2005											
	Quarter 1 - Trimestre 1	23.9	21.5	19.8	24.3	26.3	23.7	21.7	24.7	26.1
	Quarter 2 - Trimestre 2	22.0	19.1	18.1	20.5	19.6	26.6	19.2	23.2	25.0
	Quarter 3 - Trimestre 3	24.4	23.4	20.4	23.8	22.3	29.6	22.0	26.0	26.9
	Quarter 4 - Trimestre 4	20.6	19.2	16.4	19.7	23.3	24.5	18.1	24.0	21.9
	Annual - Annuel	22.8	20.8	18.8	22.0	22.2	26.4	20.3	24.5	25.1
	2006											
	Quarter 1 - Trimestre 1	19.5	17.5	15.7	19.1	17.2	21.5	21.2
	Quarter 2 - Trimestre 2	20.4	19.0	17.6	18.7	18.2	22.6	22.1
	Quarter 3 - Trimestre 3	22.8	21.3	19.9	20.8	20.4	24.0	25.5
	Quarter 4 - Trimestre 4	21.9	21.5	17.8	20.2	19.2	22.9	24.7
	Annual - Annuel	21.3	19.9	17.9	19.8	18.9	22.9	23.3
72	Accommodation & food services - Hébergement et services de restauration											
	2003											
	Quarter 1 - Trimestre 1	22.4	22.5	21.8	21.8	21.7	23.0	23.7	24.3	21.9	22.3	24.1
	Quarter 2 - Trimestre 2	22.6	22.7	22.3	21.7	22.4	23.3	23.1	24.7	22.1	22.9	24.2
	Quarter 3 - Trimestre 3	23.7	25.1	23.2	22.9	23.1	24.5	24.3	25.7	23.3	23.7	25.2
	Quarter 4 - Trimestre 4	23.1	24.1	22.9	22.8	22.3	23.8	22.8	24.4	23.0	23.0	23.9
	Annual - Annuel	23.0	23.6	22.5	22.3	22.4	23.7	23.5	24.7	22.5	23.0	24.3
	2004											
	Quarter 1 - Trimestre 1	22.4	22.9	21.8	22.0	21.6	23.0	22.4	24.8	22.0	22.3	24.1
	Quarter 2 - Trimestre 2	23.0	24.0	22.4	22.4	22.5	23.3	23.2	25.1	22.5	22.9	24.5
	Quarter 3 - Trimestre 3	24.1	25.2	23.5	23.5	23.9	24.6	25.0	25.9	23.7	24.2	25.6
	Quarter 4 - Trimestre 4	22.4	23.9	21.8	22.1	21.9	23.0	22.0	24.2	22.1	22.4	23.5
	Annual - Annuel	23.0	24.0	22.4	22.5	22.5	23.5	23.2	25.0	22.6	23.0	24.4
	2005											
	Quarter 1 - Trimestre 1	22.2	22.9	21.5	21.9	21.2	22.6	22.6	24.4	21.8	21.8	23.8
	Quarter 2 - Trimestre 2	22.6	23.7	21.9	22.1	22.1	23.2	23.0	24.3	22.2	22.6	23.8
	Quarter 3 - Trimestre 3	23.2	24.5	22.6	22.7	22.8	23.9	23.4	25.2	22.8	23.3	24.5
	Quarter 4 - Trimestre 4	22.3	23.1	21.8	21.7	21.8	23.7	21.9	23.7	21.9	22.7	23.0
	Annual - Annuel	22.6	23.6	22.0	22.1	22.0	23.3	22.7	24.4	22.2	22.6	23.8
	2006											
	Quarter 1 - Trimestre 1	22.8	23.8	22.2	22.3	22.2	24.2	21.6	24.5	22.4	23.2	23.5
	Quarter 2 - Trimestre 2	23.0	24.9	22.3	22.5	22.3	24.3	21.1	25.0	22.6	23.3	23.7
	Quarter 3 - Trimestre 3	24.2	26.6	23.8	23.5	24.0	25.4	23.2	25.4	23.9	24.6	24.7
	Quarter 4 - Trimestre 4	24.0	26.8	23.8	23.5	23.5	24.6	22.7	25.3	23.9	24.0	24.4
	Annual - Annuel	23.5	25.5	23.0	23.0	23.1	24.6	22.2	25.1	23.2	23.8	24.1
81	Other services (except public administration) - Autres services, sauf les administrations publiques											
	2003											
	Quarter 1 - Trimestre 1	30.5	31.2	31.0	29.9	28.5	27.4	30.9	28.0	29.9
	Quarter 2 - Trimestre 2	31.7	32.5	32.1	31.4	30.5	28.9	32.1	29.8	30.9
	Quarter 3 - Trimestre 3	32.1	32.5	32.6	31.4	31.9	32.0	32.4	32.0	31.0
	Quarter 4 - Trimestre 4	32.3	33.1	32.7	31.9	31.6	30.5	32.7	31.1	31.2
	Annual - Annuel	31.7	32.3	32.1	31.1	30.7	29.6	32.0	30.2	30.8
	2004											
	Quarter 1 - Trimestre 1	32.5	33.8	32.8	31.5	33.0
	Quarter 2 - Trimestre 2	31.1	31.3	31.7	30.8	31.4
	Quarter 3 - Trimestre 3	31.8	31.7	32.2	31.9	32.0
	Quarter 4 - Trimestre 4	31.5	32.1	31.8	30.9	31.8
	Annual - Annuel	31.7	32.2	32.1	31.2	32.0
	2005											
	Quarter 1 - Trimestre 1	30.2	30.6	30.9	29.4	27.9	28.7	30.6	28.3	29.8
	Quarter 2 - Trimestre 2	30.1	31.5	30.9	28.5	28.1	27.0	30.8	27.7	28.8
	Quarter 3 - Trimestre 3	30.8	31.2	31.0	29.8	31.5	29.7	30.9	30.8	30.1
	Quarter 4 - Trimestre 4	30.1	31.0	31.0	28.8	28.3	26.5	30.7	27.5	29.2
	Annual - Annuel	30.3	31.1	30.9	29.1	29.0	27.9	30.8	28.6	29.5

Table 12

Quarterly and Annual Estimates of Average Weekly Hours by Enterprise Size of Employment, for Hourly Paid Employees, for Selected Industries, Canada, Provinces and Territories.

(Continued - suite)

Tableau 12

Estimations trimestrielles et annuelles des heures hebdomadaires moyennes par taille d'entreprise selon l'emploi, pour les salariés rémunérés à l'heure, pour une sélection d'industries, Canada, provinces et territoires.

NAICS 2002	Industry	Size - Taille										
		All Sizes - Toutes les tailles	0-4	5-19	20-49	50-99	100-299	300-499	500 +	0-49	50-299	300 +
SASKATCHEWAN												
81	Other services (except public administration) - Autres services, sauf les administration publiques											
	2006											
	Quarter 1 - Trimestre 1	29.8	30.3	30.5	28.7	30.2	28.2	28.8
	Quarter 2 - Trimestre 2	30.0	31.7	30.5	28.4	30.6	28.9	28.3
	Quarter 3 - Trimestre 3	31.1	31.5	31.1	30.3	31.2	31.1	30.9
	Quarter 4 - Trimestre 4	29.9	30.8	30.1	29.1	30.2	28.9	29.6
	Annual - Annuel	30.2	31.1	30.6	29.1	30.6	29.2	29.3
	11-91N Industrial aggregate (excluding unclassified) - Ensemble des industries sauf les entreprises non classifiées											
	2003											
	Quarter 1 - Trimestre 1	30.3	30.8	28.9	28.3	30.0	32.4	30.9	31.1	29.1	31.3	31.1
	Quarter 2 - Trimestre 2	31.0	31.2	29.6	28.9	30.5	31.9	31.9	32.1	29.7	31.2	32.1
	Quarter 3 - Trimestre 3	31.6	32.0	30.3	29.7	30.9	33.0	32.2	32.5	30.5	32.0	32.5
	Quarter 4 - Trimestre 4	31.1	31.4	29.6	29.1	30.2	31.9	31.7	32.1	29.8	31.1	32.0
	Annual - Annuel	31.0	31.3	29.6	29.0	30.4	32.3	31.7	32.0	29.8	31.4	31.9
	2004											
	Quarter 1 - Trimestre 1	31.0	31.1	29.1	28.7	29.7	31.9	31.2	32.4	29.4	30.9	32.3
	Quarter 2 - Trimestre 2	30.7	30.6	28.9	28.8	29.8	31.8	31.2	32.1	29.2	30.9	32.0
	Quarter 3 - Trimestre 3	31.5	31.3	29.6	29.9	30.8	33.1	32.3	32.7	30.0	32.0	32.7
	Quarter 4 - Trimestre 4	30.7	31.2	29.2	29.3	30.1	31.9	31.7	31.5	29.6	31.0	31.5
	Annual - Annuel	31.0	31.1	29.2	29.2	30.1	32.2	31.6	32.2	29.6	31.2	32.1
	2005											
	Quarter 1 - Trimestre 1	30.2	30.0	28.3	28.5	29.4	31.7	31.6	31.3	28.7	30.6	31.3
	Quarter 2 - Trimestre 2	30.4	30.4	28.5	28.8	29.2	31.7	31.2	31.5	29.0	30.5	31.5
	Quarter 3 - Trimestre 3	31.1	31.3	29.3	29.6	30.2	32.6	31.9	32.2	29.8	31.5	32.2
	Quarter 4 - Trimestre 4	30.7	30.7	29.0	29.0	29.7	31.8	31.7	31.7	29.4	30.8	31.7
	Annual - Annuel	30.6	30.6	28.8	29.0	29.6	32.0	31.6	31.7	29.2	30.9	31.7
	2006											
	Quarter 1 - Trimestre 1	30.5	30.2	28.7	28.7	29.2	31.6	31.6	31.7	29.0	30.5	31.7
	Quarter 2 - Trimestre 2	31.0	31.2	29.2	29.1	29.6	31.7	31.7	32.2	29.6	30.7	32.2
	Quarter 3 - Trimestre 3	31.3	31.6	29.7	29.7	30.5	32.3	31.8	32.3	30.1	31.4	32.3
	Quarter 4 - Trimestre 4	30.8	31.3	29.3	29.2	29.9	31.1	30.5	32.0	29.7	30.5	31.9
	Annual - Annuel	30.9	31.1	29.2	29.2	29.8	31.7	31.4	32.1	29.6	30.8	32.0
ALBERTA												
11	Forestry, logging & support - Foresterie, exploitation et soutien											
	2003											
	Quarter 1 - Trimestre 1	37.3	36.9	37.9	38.8	37.8	36.0	35.1
	Quarter 2 - Trimestre 2	34.7	32.4	32.9	32.4	32.6	33.2	37.8
	Quarter 3 - Trimestre 3	35.4	34.3	34.4	34.4	34.4	34.9	37.2
	Quarter 4 - Trimestre 4	35.4	35.9	36.6	35.9	36.2	35.5	31.8
	Annual - Annuel	35.8	35.0	35.9	36.3	35.6	34.9	36.4
	2004											
	Quarter 1 - Trimestre 1	38.8	..	39.6	39.2
	Quarter 2 - Trimestre 2	37.6	..	35.5	35.3
	Quarter 3 - Trimestre 3	37.8	..	37.0	37.3
	Quarter 4 - Trimestre 4	37.7	..	38.2	38.9
	Annual - Annuel	38.0	..	37.8	37.8
	2005											
	Quarter 1 - Trimestre 1	39.5	..	39.5	33.9
	Quarter 2 - Trimestre 2	42.1	..	38.2	50.7
	Quarter 3 - Trimestre 3	42.5	..	40.6	45.8
	Quarter 4 - Trimestre 4	39.0	..	40.3	25.6
	Annual - Annuel	40.9	..	39.7	43.5
	2006											
	Quarter 1 - Trimestre 1	41.6	41.9	41.2	41.7	41.6	48.3	37.1
	Quarter 2 - Trimestre 2	41.7	37.4	38.5	38.0	38.1	41.2	47.4
	Quarter 3 - Trimestre 3	41.3	38.4	39.6	40.2	39.3	40.7	44.2
	Quarter 4 - Trimestre 4	38.2	37.7	38.7	38.6	38.4	38.8	36.8
	Annual - Annuel	40.7	39.0	39.6	40.1	39.5	41.5	43.8
21	Mining & oil & gas extraction - Extraction minière et extraction de pétrole et de gaz											
	2003											
	Quarter 1 - Trimestre 1	43.5	43.2	43.0	42.8	42.8	42.8	42.9	43.8	43.0	42.8	43.8
	Quarter 2 - Trimestre 2	42.8	41.5	41.9	42.4	42.3	42.4	43.3	43.1	41.9	42.4	43.2
	Quarter 3 - Trimestre 3	43.2	41.6	42.3	42.6	42.7	43.1	43.6	43.6	42.2	42.9	43.6
	Quarter 4 - Trimestre 4	43.6	40.7	41.9	43.0	43.5	43.7	44.8	44.2	42.0	43.7	44.2

Table 12

Quarterly and Annual Estimates of Average Weekly Hours by Enterprise Size of Employment, for Hourly Paid Employees, for Selected Industries, Canada, Provinces and Territories.

(Continued - suite)

Tableau 12

Estimations trimestrielles et annuelles des heures hebdomadaires moyennes par taille d'entreprise selon l'emploi, pour les salariés rémunérés à l'heure, pour une sélection d'industries, Canada, provinces et territoires.

NAICS 2002	Industry	Size - Taille										
		All Sizes - Toutes les tailles	0-4	5-19	20-49	50-99	100-299	300-499	500 +	0-49	50-299	300 +
SCIAN 2002	Industrie											
ALBERTA												
21	Mining & oil & gas extraction - Extraction minière et extraction de pétrole et de gaz											
	2003											
	Annual - Annuel	43.3	41.7	42.2	42.7	42.9	43.0	43.7	43.7	42.3	43.0	43.7
	2004											
	Quarter 1 - Trimestre 1	43.6	42.4	43.1	43.7	44.2	44.2	44.6	43.5	43.1	44.2	43.5
	Quarter 2 - Trimestre 2	38.0	38.5	38.2	38.5	38.3	38.1	38.5	37.8	38.4	38.2	37.8
	Quarter 3 - Trimestre 3	38.5	39.5	39.3	39.7	39.4	39.3	39.3	38.0	39.5	39.3	38.0
	Quarter 4 - Trimestre 4	41.3	42.4	42.1	42.8	42.3	42.2	42.6	40.6	42.4	42.2	40.7
	Annual - Annuel	40.6	40.8	40.9	41.4	41.4	41.3	41.5	40.3	41.0	41.3	40.3
	2005											
	Quarter 1 - Trimestre 1	45.5	45.2	45.8	47.0	47.1	46.1	47.1	44.9	46.0	46.4	45.1
	Quarter 2 - Trimestre 2	43.4	42.5	43.1	43.7	44.0	43.7	43.6	43.4	43.2	43.8	43.4
	Quarter 3 - Trimestre 3	42.7	43.1	42.9	43.0	42.8	42.7	43.1	42.6	43.0	42.8	42.7
	Quarter 4 - Trimestre 4	41.7	42.0	41.8	41.9	41.9	41.9	41.5	41.6	41.9	41.9	41.6
	Annual - Annuel	43.2	43.1	43.3	43.8	43.8	43.5	43.7	43.0	43.4	43.6	43.1
	2006											
	Quarter 1 - Trimestre 1	41.1	40.2	40.7	41.0	41.3	41.5	41.3	41.2	40.7	41.4	41.2
	Quarter 2 - Trimestre 2	40.1	38.9	39.6	39.4	40.1	40.3	40.2	40.4	39.4	40.2	40.4
	Quarter 3 - Trimestre 3	40.3	39.2	39.7	39.4	40.1	40.3	39.6	40.7	39.5	40.3	40.6
	Quarter 4 - Trimestre 4	39.8	39.1	39.4	38.7	39.3	39.6	39.5	40.2	39.1	39.5	40.1
	Annual - Annuel	40.4	39.4	39.9	39.6	40.2	40.5	40.1	40.6	39.7	40.4	40.6
22	Utilities - Services publics											
	2003											
	Quarter 1 - Trimestre 1	38.7	38.4	38.4	38.8	38.6	39.0	38.7
	Quarter 2 - Trimestre 2	38.3	37.9	37.6	37.9	37.8	38.8	38.4
	Quarter 3 - Trimestre 3	36.6	34.3	34.5	35.8	35.0	36.8	36.8
	Quarter 4 - Trimestre 4	33.8	32.7	33.1	35.1	33.7	36.8	33.5
	Annual - Annuel	36.9	35.7	35.8	36.8	36.1	37.9	36.9
	2004											
	Quarter 1 - Trimestre 1	35.6	..	35.2	35.0
	Quarter 2 - Trimestre 2	39.7	..	39.5	39.5
	Quarter 3 - Trimestre 3	40.1	..	39.6	39.4
	Quarter 4 - Trimestre 4	40.4	..	39.8	39.8
	Annual - Annuel	39.0	..	38.6	38.6
	2005											
	Quarter 1 - Trimestre 1	39.8	..	41.3	39.8
	Quarter 2 - Trimestre 2	39.4	..	39.1	39.4
	Quarter 3 - Trimestre 3	37.6	..	37.1	37.6
	Quarter 4 - Trimestre 4	37.2	..	36.1	37.3
	Annual - Annuel	38.5	..	38.3	38.6
	2006											
	Quarter 1 - Trimestre 1	37.3	36.7	37.0	37.5	37.2	36.5	37.4
	Quarter 2 - Trimestre 2	37.8	37.1	37.6	38.0	37.7	37.8	37.9
	Quarter 3 - Trimestre 3	40.6	39.4	40.1	40.7	40.2	40.3	40.7
	Quarter 4 - Trimestre 4	41.7	40.9	41.4	42.0	41.5	41.6	41.7
	Annual - Annuel	39.3	38.6	39.0	39.4	39.1	38.9	39.4
23	Construction - Construction											
	2003											
	Quarter 1 - Trimestre 1	38.3	36.4	37.0	38.2	39.1	39.6	42.6	39.6	37.2	39.4	40.0
	Quarter 2 - Trimestre 2	38.0	35.5	36.4	37.1	38.1	38.9	40.0	42.4	36.4	38.6	42.1
	Quarter 3 - Trimestre 3	40.3	38.3	38.6	39.4	40.7	41.1	42.3	44.1	38.8	40.9	43.9
	Quarter 4 - Trimestre 4	38.8	36.7	37.2	38.1	39.3	39.8	42.8	41.9	37.3	39.6	42.0
	Annual - Annuel	38.9	36.7	37.3	38.2	39.4	39.9	41.9	42.1	37.4	39.7	42.1
	2004											
	Quarter 1 - Trimestre 1	38.0	36.0	36.4	37.6	38.1	38.3	39.1	41.5	36.7	38.2	41.2
	Quarter 2 - Trimestre 2	38.3	36.1	36.6	38.2	39.2	39.4	40.9	40.8	37.0	39.3	40.8
	Quarter 3 - Trimestre 3	39.8	36.9	37.7	39.4	40.4	41.0	43.0	43.7	38.0	40.7	43.6
	Quarter 4 - Trimestre 4	39.3	36.5	37.4	39.4	40.1	41.1	38.9	42.3	37.8	40.7	41.8
	Annual - Annuel	39.0	36.4	37.1	38.7	39.6	40.2	40.5	42.1	37.4	39.9	41.9
	2005											
	Quarter 1 - Trimestre 1	38.9	35.8	36.9	38.8	39.3	40.3	39.6	42.6	37.2	39.8	42.2
	Quarter 2 - Trimestre 2	39.1	36.2	36.9	38.5	39.4	40.2	41.3	43.0	37.2	39.8	42.7
	Quarter 3 - Trimestre 3	39.8	37.1	37.6	38.9	39.9	41.0	42.3	43.2	37.9	40.4	43.0
	Quarter 4 - Trimestre 4	39.4	36.6	37.1	38.5	39.4	40.2	40.7	43.9	37.4	39.8	43.3
	Annual - Annuel	39.3	36.4	37.2	38.7	39.5	40.4	41.2	43.2	37.4	40.0	42.8
	2006											
	Quarter 1 - Trimestre 1	39.3	35.7	36.6	38.2	39.3	40.5	41.2	44.8	36.8	39.9	43.9
	Quarter 2 - Trimestre 2	38.9	36.1	36.7	37.8	38.8	39.8	41.2	43.8	36.8	39.3	43.1
	Quarter 3 - Trimestre 3	38.9	36.9	37.4	38.4	39.2	39.7	41.2	41.5	37.6	39.5	41.4
	Quarter 4 - Trimestre 4	38.4	36.2	37.0	38.0	38.8	38.8	39.6	41.3	37.1	38.8	40.9

Table 12

Quarterly and Annual Estimates of Average Weekly Hours by Enterprise Size of Employment, for Hourly Paid Employees, for Selected Industries, Canada, Provinces and Territories.

(Continued - suite)

Tableau 12

Estimations trimestrielles et annuelles des heures hebdomadaires moyennes par taille d'entreprise selon l'emploi, pour les salariés rémunérés à l'heure, pour une sélection d'industries, Canada, provinces et territoires.

NAICS 2002	Industry	Size - Taille										
		All Sizes - Toutes les tailles	0-4	5-19	20-49	50-99	100-299	300-499	500 +	0-49	50-299	300 +
ALBERTA												
23	Construction - Construction											
	2006											
	Annual - Annuel	38.9	36.2	36.9	38.1	39.0	39.6	40.8	42.8	37.1	39.3	42.3
31-33	Manufacturing - Fabrication											
	2003											
	Quarter 1 - Trimestre 1	39.4	37.6	38.0	39.3	39.0	39.6	39.9	39.9	38.5	39.3	39.9
	Quarter 2 - Trimestre 2	39.3	37.8	38.0	38.9	38.8	39.2	39.3	40.1	38.4	39.0	40.0
	Quarter 3 - Trimestre 3	38.9	37.2	37.8	38.4	38.9	38.8	39.3	39.6	38.0	38.9	39.5
	Quarter 4 - Trimestre 4	39.0	37.6	37.6	38.5	39.1	39.1	39.4	39.5	38.0	39.1	39.5
	Annual - Annuel	39.2	37.5	37.9	38.8	38.9	39.2	39.5	39.8	38.2	39.1	39.7
	2004											
	Quarter 1 - Trimestre 1	39.0	37.5	37.9	38.9	38.8	39.5	40.6	39.0	38.3	39.3	39.2
	Quarter 2 - Trimestre 2	38.5	36.7	37.4	38.1	38.5	39.0	39.8	38.5	37.7	38.8	38.7
	Quarter 3 - Trimestre 3	38.3	36.3	36.9	37.8	38.0	38.7	38.6	38.7	37.2	38.5	38.7
	Quarter 4 - Trimestre 4	38.2	36.6	37.0	38.2	38.0	38.8	39.0	38.3	37.5	38.5	38.4
	Annual - Annuel	38.5	36.8	37.3	38.3	38.3	39.0	39.4	38.6	37.7	38.7	38.7
	2005											
	Quarter 1 - Trimestre 1	38.1	36.3	37.0	38.1	37.9	38.6	38.2	38.2	37.5	38.3	38.2
	Quarter 2 - Trimestre 2	38.2	36.6	37.1	38.2	38.1	38.7	38.6	38.3	37.6	38.5	38.4
	Quarter 3 - Trimestre 3	38.6	37.4	37.9	38.6	38.7	39.1	38.8	38.6	38.2	38.9	38.6
	Quarter 4 - Trimestre 4	38.6	37.5	38.0	38.7	39.0	39.2	38.1	38.6	38.3	39.1	38.6
	Annual - Annuel	38.4	36.9	37.5	38.4	38.4	38.9	38.5	38.4	37.9	38.7	38.4
	2006											
	Quarter 1 - Trimestre 1	38.5	37.0	37.6	38.6	38.8	39.5	38.3	38.3	38.0	39.2	38.3
	Quarter 2 - Trimestre 2	38.7	37.8	38.1	39.0	39.2	39.3	38.8	38.3	38.5	39.3	38.4
	Quarter 3 - Trimestre 3	38.6	37.6	38.1	38.8	38.8	39.4	38.6	38.2	38.4	39.2	38.3
	Quarter 4 - Trimestre 4	38.3	38.0	38.0	38.7	38.6	38.9	38.6	37.8	38.3	38.8	38.0
	Annual - Annuel	38.5	37.6	38.0	38.8	38.9	39.3	38.6	38.2	38.3	39.1	38.3
41	Wholesale Trade - Commerce de gros											
	2003											
	Quarter 1 - Trimestre 1	35.8	35.4	35.6	35.6	36.3	36.0	37.1	35.5	35.6	36.1	35.8
	Quarter 2 - Trimestre 2	35.3	34.6	35.0	35.2	35.8	35.4	36.4	35.4	35.0	35.6	35.6
	Quarter 3 - Trimestre 3	34.4	33.4	34.0	34.2	34.6	34.3	35.9	34.7	34.0	34.5	34.9
	Quarter 4 - Trimestre 4	34.3	32.9	34.1	34.3	34.6	34.4	35.8	34.2	33.9	34.5	34.5
	Annual - Annuel	34.9	34.0	34.6	34.8	35.3	35.0	36.3	34.9	34.6	35.1	35.1
	2004											
	Quarter 1 - Trimestre 1	35.4	33.5	35.0	35.2	35.8	36.0	36.0	35.8	34.8	35.9	35.8
	Quarter 2 - Trimestre 2	35.6	34.1	35.0	35.0	35.8	36.3	35.4	36.4	34.8	36.0	36.2
	Quarter 3 - Trimestre 3	35.9	34.4	35.3	35.7	35.5	36.1	35.7	36.9	35.3	35.8	36.7
	Quarter 4 - Trimestre 4	36.5	35.0	36.1	36.6	35.9	37.6	36.9	36.6	36.1	36.9	36.6
	Annual - Annuel	35.9	34.3	35.4	35.7	35.7	36.5	36.0	36.4	35.3	36.1	36.4
	2005											
	Quarter 1 - Trimestre 1	34.9	34.0	34.8	35.2	34.8	35.2	36.6	34.6	34.8	35.0	34.9
	Quarter 2 - Trimestre 2	35.0	34.8	35.4	35.8	35.2	35.2	36.8	34.1	35.4	35.2	34.5
	Quarter 3 - Trimestre 3	34.7	34.4	35.0	35.3	34.9	35.3	36.1	33.9	35.0	35.1	34.2
	Quarter 4 - Trimestre 4	35.5	35.4	35.8	36.3	35.3	36.0	36.2	34.8	35.9	35.7	35.0
	Annual - Annuel	35.1	34.7	35.2	35.7	35.1	35.4	36.4	34.3	35.3	35.3	34.6
	2006											
	Quarter 1 - Trimestre 1	35.3	34.9	35.5	35.9	35.0	35.8	36.7	34.5	35.6	35.5	34.8
	Quarter 2 - Trimestre 2	34.9	34.3	35.5	35.9	35.2	34.9	36.7	33.9	35.4	35.0	34.3
	Quarter 3 - Trimestre 3	34.5	34.0	34.9	35.1	34.3	34.8	35.7	33.7	34.8	34.6	34.0
	Quarter 4 - Trimestre 4	34.5	34.7	35.6	35.5	34.4	35.0	35.7	32.9	35.4	34.8	33.4
	Annual - Annuel	34.8	34.5	35.4	35.6	34.8	35.1	36.1	33.7	35.3	35.0	34.1
44-45	Retail trade - Commerce de détail											
	2003											
	Quarter 1 - Trimestre 1	26.6	27.1	26.5	27.6	29.1	27.4	27.4	25.7	26.9	28.2	25.8
	Quarter 2 - Trimestre 2	27.4	27.2	27.2	28.3	29.9	28.6	28.8	26.6	27.5	29.2	26.7
	Quarter 3 - Trimestre 3	27.8	27.7	27.8	28.5	30.4	29.0	28.3	27.0	28.0	29.7	27.0
	Quarter 4 - Trimestre 4	27.4	28.3	27.9	28.1	29.6	28.1	27.0	26.5	28.1	28.8	26.5
	Annual - Annuel	27.3	27.6	27.3	28.1	29.7	28.3	27.9	26.4	27.6	29.0	26.5
	2004											
	Quarter 1 - Trimestre 1	27.0	27.3	27.3	28.1	28.8	27.8	26.5	26.2	27.5	28.3	26.2
	Quarter 2 - Trimestre 2	26.8	27.4	27.2	28.5	29.5	27.6	27.3	25.4	27.6	28.5	25.5
	Quarter 3 - Trimestre 3	27.1	27.4	27.0	28.3	29.1	28.1	27.1	26.3	27.5	28.5	26.3
	Quarter 4 - Trimestre 4	26.2	27.8	27.3	28.4	28.8	27.4	25.1	24.6	27.7	28.1	24.6
	Annual - Annuel	26.8	27.5	27.2	28.3	29.0	27.7	26.4	25.6	27.6	28.3	25.6
	2005											
	Quarter 1 - Trimestre 1	26.2	27.5	27.0	28.1	28.3	27.6	24.2	24.9	27.4	28.0	24.9
	Quarter 2 - Trimestre 2	26.7	27.9	27.4	28.4	29.0	27.6	26.3	25.5	27.8	28.2	25.5

Table 12

Quarterly and Annual Estimates of Average Weekly Hours by Enterprise Size of Employment, for Hourly Paid Employees, for Selected Industries, Canada, Provinces and Territories.

(Continued - suite)

Tableau 12

Estimations trimestrielles et annuelles des heures hebdomadaires moyennes par taille d'entreprise selon l'emploi, pour les salariés rémunérés à l'heure, pour une sélection d'industries, Canada, provinces et territoires.

NAICS 2002	Industry	Size - Taille										
		All Sizes - Toutes les tailles	0-4	5-19	20-49	50-99	100-299	300-499	500 +	0-49	50-299	300 +
SCIAN 2002	Industrie											
ALBERTA												
44-45 Retail trade - Commerce de détail												
	2005											
	Quarter 3 - Trimestre 3	27.1	28.0	27.8	29.2	29.8	28.9	27.5	25.4	28.3	29.4	25.5
	Quarter 4 - Trimestre 4	27.0	28.1	27.8	28.9	30.2	28.7	26.1	25.5	28.2	29.4	25.5
	Annual - Annuel	26.8	27.9	27.5	28.6	29.4	28.2	26.1	25.3	27.9	28.8	25.3
	2006											
	Quarter 1 - Trimestre 1	26.7	27.5	27.2	28.7	29.8	28.2	26.2	25.4	27.7	28.9	25.4
	Quarter 2 - Trimestre 2	27.4	28.1	27.6	28.8	30.0	28.6	28.0	26.2	28.1	29.3	26.3
	Quarter 3 - Trimestre 3	27.4	28.6	27.8	29.1	30.0	28.9	28.0	26.1	28.4	29.4	26.2
	Quarter 4 - Trimestre 4	27.1	28.8	27.8	28.9	29.3	28.6	27.2	25.7	28.4	28.9	25.7
	Annual - Annuel	27.1	28.2	27.6	28.9	29.8	28.6	27.3	25.8	28.1	29.1	25.9
48-49 Transportation & warehousing - Transport et entreposage												
	2003											
	Quarter 1 - Trimestre 1	38.1	39.2	38.9	38.7	38.2	38.9	37.1	37.5	38.9	38.7	37.5
	Quarter 2 - Trimestre 2	37.5	38.2	37.5	37.6	37.6	37.6	36.1	37.4	37.7	37.6	37.3
	Quarter 3 - Trimestre 3	37.5	37.8	37.5	37.4	37.5	37.0	36.2	37.7	37.6	37.2	37.6
	Quarter 4 - Trimestre 4	36.9	36.7	36.4	36.7	36.4	36.4	35.7	37.4	36.6	36.4	37.3
	Annual - Annuel	37.5	37.9	37.5	37.5	37.4	37.4	36.2	37.5	37.7	37.4	37.4
	2004											
	Quarter 1 - Trimestre 1	36.7	35.6	35.7	35.8	35.6	37.1	35.0	37.7	35.7	36.6	37.4
	Quarter 2 - Trimestre 2	36.6	35.5	35.4	35.4	35.4	36.1	33.8	38.0	35.4	35.9	37.5
	Quarter 3 - Trimestre 3	37.6	36.3	36.4	36.3	36.7	37.2	35.3	38.7	36.3	37.0	38.4
	Quarter 4 - Trimestre 4	37.5	37.6	37.0	36.9	36.9	37.1	34.4	38.2	37.2	37.0	37.8
	Annual - Annuel	37.1	36.3	36.1	36.1	36.2	36.9	34.6	38.1	36.2	36.6	37.8
	2005											
	Quarter 1 - Trimestre 1	36.7	37.0	36.7	36.6	36.3	36.5	34.7	37.0	36.8	36.4	36.7
	Quarter 2 - Trimestre 2	37.0	37.2	37.0	36.9	36.6	36.9	34.6	37.3	37.0	36.8	37.0
	Quarter 3 - Trimestre 3	37.4	37.4	37.4	37.5	37.6	37.3	36.8	37.4	37.4	37.4	37.3
	Quarter 4 - Trimestre 4	37.3	36.9	37.2	37.4	37.4	37.7	35.0	37.6	37.2	37.6	37.3
	Annual - Annuel	37.1	37.1	37.1	37.1	37.0	37.1	35.2	37.3	37.1	37.1	37.1
	2006											
	Quarter 1 - Trimestre 1	37.7	36.8	37.8	38.3	37.9	38.2	35.5	37.9	37.6	38.1	37.7
	Quarter 2 - Trimestre 2	38.2	37.6	38.0	38.2	38.3	38.6	37.2	38.3	38.0	38.5	38.2
	Quarter 3 - Trimestre 3	37.7	37.8	38.0	38.1	38.7	38.3	38.4	37.2	37.9	38.4	37.3
	Quarter 4 - Trimestre 4	36.9	36.8	37.2	37.1	37.4	37.2	37.8	36.6	37.1	37.3	36.7
	Annual - Annuel	37.6	37.3	37.8	37.9	38.1	38.1	37.1	37.5	37.6	38.1	37.4
51 Information & cultural industries - Industrie de l'information et industrie culturelle												
	2003											
	Quarter 1 - Trimestre 1	28.3	25.5	25.6	25.9	27.2	26.9	26.7	29.6	25.7	27.0	29.5
	Quarter 2 - Trimestre 2	28.3	26.8	26.1	26.0	28.0	27.1	27.3	29.2	26.2	27.5	29.1
	Quarter 3 - Trimestre 3	28.0	26.1	25.7	25.6	26.9	26.0	27.1	29.2	25.8	26.4	29.0
	Quarter 4 - Trimestre 4	29.0	25.1	25.6	25.9	27.1	27.5	26.0	30.4	25.6	27.3	30.2
	Annual - Annuel	28.4	25.9	25.7	25.8	27.3	26.9	26.8	29.6	25.8	27.1	29.5
	2004											
	Quarter 1 - Trimestre 1	30.9	26.7	28.5	26.4	26.7	32.5	27.3	29.0	32.3
	Quarter 2 - Trimestre 2	31.5	27.8	29.3	28.0	20.9	33.4	28.4	30.6	32.7
	Quarter 3 - Trimestre 3	31.4	25.7	28.3	27.3	24.7	33.2	27.4	30.9	32.6
	Quarter 4 - Trimestre 4	33.4	25.5	28.0	28.1	28.6	35.4	27.6	33.1	35.0
	Annual - Annuel	31.8	26.5	28.6	27.5	25.2	33.6	27.7	30.9	33.2
	2005											
	Quarter 1 - Trimestre 1	33.6	27.2	28.7	29.2	32.0	33.9	28.7	35.0	28.6	33.3	34.8
	Quarter 2 - Trimestre 2	34.8	30.7	31.6	32.4	34.1	35.5	29.7	35.6	31.8	35.0	35.4
	Quarter 3 - Trimestre 3	35.7	31.1	31.9	32.6	34.6	35.2	31.4	36.4	32.1	34.9	36.2
	Quarter 4 - Trimestre 4	36.6	31.7	32.2	32.8	34.4	35.3	32.6	37.5	32.3	35.0	37.3
	Annual - Annuel	35.5	30.3	31.2	31.8	33.9	35.0	30.8	36.4	31.3	34.6	36.2
	2006											
	Quarter 1 - Trimestre 1	35.6	29.8	31.1	34.7	35.1	35.1	30.3	36.5	32.4	35.1	36.2
	Quarter 2 - Trimestre 2	35.7	30.4	31.5	34.8	36.8	36.2	29.3	36.3	32.9	36.5	36.1
	Quarter 3 - Trimestre 3	35.4	30.3	31.7	33.9	35.0	36.1	32.1	36.0	32.5	35.6	35.9
	Quarter 4 - Trimestre 4	36.1	30.5	32.0	34.1	34.5	35.5	31.6	37.0	32.7	35.1	36.8
	Annual - Annuel	35.7	30.3	31.6	34.4	35.4	35.7	30.9	36.4	32.6	35.6	36.2
52 Finance & insurance - Finance et assurances												
	2003											
	Quarter 1 - Trimestre 1	26.4	27.4	27.2	27.9	26.4	26.4	26.5	26.1	27.4	26.4	26.1
	Quarter 2 - Trimestre 2	27.7	28.9	28.9	29.4	27.8	28.5	28.5	27.3	29.0	28.2	27.4
	Quarter 3 - Trimestre 3	28.6	29.5	29.4	29.8	28.6	29.0	28.5	28.3	29.5	28.9	28.3
	Quarter 4 - Trimestre 4	28.2	28.3	28.7	28.9	29.1	27.9	28.6	28.0	28.6	28.3	28.1
	Annual - Annuel	27.7	28.5	28.6	29.1	28.0	27.9	28.1	27.4	28.7	28.0	27.5

Table 12

Quarterly and Annual Estimates of Average Weekly Hours by Enterprise Size of Employment, for Hourly Paid Employees, for Selected Industries, Canada, Provinces and Territories.

(Continued - suite)

Tableau 12

Estimations trimestrielles et annuelles des heures hebdomadaires moyennes par taille d'entreprise selon l'emploi, pour les salariés rémunérés à l'heure, pour une sélection d'industries, Canada, provinces et territoires.

NAICS 2002	Industry	Size - Taille										
		All Sizes - Toutes les tailles	0-4	5-19	20-49	50-99	100-299	300-499	500 +	0-49	50-299	300 +
SCIAN 2002	Industrie											
ALBERTA												
52	Finance & insurance - Finance et assurances											
	2004											
	Quarter 1 - Trimestre 1	27.9	27.4	28.1	28.5	28.9	28.0	28.0	27.4	28.0
	Quarter 2 - Trimestre 2	27.1	24.6	25.4	25.7	26.0	28.0	25.2	25.5	27.9
	Quarter 3 - Trimestre 3	26.9	24.7	25.3	26.0	25.8	27.7	25.2	25.5	27.6
	Quarter 4 - Trimestre 4	25.7	23.9	25.0	25.8	26.4	26.0	24.8	25.4	26.0
	Annual - Annuel	26.9	25.1	25.8	26.4	26.6	27.4	25.7	26.0	27.3
	2005											
	Quarter 1 - Trimestre 1	25.5	23.0	24.6	25.1	25.4	24.4	26.1	26.0	24.2	24.7	26.0
	Quarter 2 - Trimestre 2	25.2	23.9	25.1	25.4	25.1	27.1	27.0	25.0	24.8	26.5	25.1
	Quarter 3 - Trimestre 3	27.5	26.1	26.9	27.5	27.5	29.3	30.0	27.3	26.8	28.7	27.5
	Quarter 4 - Trimestre 4	28.7	27.0	28.3	29.0	27.9	30.6	29.7	28.6	28.0	29.7	28.7
	Annual - Annuel	26.7	25.0	26.2	26.7	26.5	27.7	28.0	26.7	25.9	27.3	26.8
	2006											
	Quarter 1 - Trimestre 1	28.4	28.1	29.9	29.7	29.0	30.7	28.8	27.7	29.1	30.2	27.8
	Quarter 2 - Trimestre 2	28.8	29.1	31.0	30.4	28.4	30.9	28.7	28.0	30.2	30.2	28.0
	Quarter 3 - Trimestre 3	28.8	29.6	30.4	29.6	28.3	30.1	28.8	28.2	29.9	29.6	28.2
	Quarter 4 - Trimestre 4	28.0	29.2	29.9	28.9	27.7	29.6	28.0	27.2	29.4	29.1	27.3
	Annual - Annuel	28.5	29.0	30.3	29.6	28.4	30.3	28.6	27.8	29.7	29.7	27.8
53	Real estate & rental & leasing - Services immobiliers et services de location et de location à bail											
	2003											
	Quarter 1 - Trimestre 1	28.0	27.3	26.9	27.3	27.8	28.5	27.1	28.2	29.5
	Quarter 2 - Trimestre 2	28.0	26.5	27.0	27.4	27.7	29.3	26.9	28.6	29.4
	Quarter 3 - Trimestre 3	29.6	27.1	28.2	28.9	29.6	31.6	28.0	30.7	31.5
	Quarter 4 - Trimestre 4	28.9	27.3	27.9	29.2	29.7	29.5	28.1	29.6	29.7
	Annual - Annuel	28.6	27.0	27.5	28.2	28.7	29.8	27.5	29.3	30.0
	2004											
	Quarter 1 - Trimestre 1	29.0	28.6	28.1	28.3	29.6	29.7	31.9	29.5	28.3	29.7	29.8
	Quarter 2 - Trimestre 2	29.2	29.4	28.5	29.1	30.1	29.8	30.6	28.9	28.9	30.0	29.1
	Quarter 3 - Trimestre 3	30.8	30.6	30.0	30.7	31.2	31.5	32.4	31.0	30.4	31.4	31.1
	Quarter 4 - Trimestre 4	30.8	30.7	30.1	30.8	32.1	31.4	33.0	30.2	30.5	31.7	30.4
	Annual - Annuel	30.0	29.8	29.2	29.8	30.8	30.8	31.9	29.9	29.6	30.8	30.1
	2005											
	Quarter 1 - Trimestre 1	29.5	28.8	28.6	29.7	32.1	30.7	28.4	29.0	29.0	31.3	28.9
	Quarter 2 - Trimestre 2	29.3	28.3	28.2	29.0	30.5	31.2	29.1	29.0	28.5	30.9	29.0
	Quarter 3 - Trimestre 3	29.3	28.6	28.9	29.6	30.5	30.8	29.8	28.5	29.0	30.7	28.7
	Quarter 4 - Trimestre 4	29.2	29.0	28.8	29.4	30.5	30.8	29.1	28.4	29.0	30.7	28.5
	Annual - Annuel	29.3	28.7	28.7	29.4	30.9	30.9	29.1	28.7	28.9	30.9	28.8
	2006											
	Quarter 1 - Trimestre 1	28.5	27.8	27.5	28.7	28.9	30.0	30.2	28.2	27.9	29.6	28.5
	Quarter 2 - Trimestre 2	30.7	30.0	30.0	31.2	30.6	31.7	32.0	30.4	30.4	31.3	30.7
	Quarter 3 - Trimestre 3	30.7	30.6	30.5	31.4	30.3	31.6	31.4	30.3	30.8	31.1	30.5
	Quarter 4 - Trimestre 4	28.4	28.7	28.3	29.4	28.7	30.0	28.4	27.2	28.7	29.4	27.4
	Annual - Annuel	29.6	29.3	29.1	30.2	29.6	30.8	30.6	29.0	29.5	30.3	29.3
54	Professional, scientific & technical services - Services professionnels, scientifiques et techniques											
	2003											
	Quarter 1 - Trimestre 1	30.7	30.0	29.3	31.0	31.1	32.1	31.6	32.1	29.9	31.7	32.0
	Quarter 2 - Trimestre 2	31.3	31.0	30.4	31.4	32.0	32.7	30.9	31.5	30.9	32.4	31.4
	Quarter 3 - Trimestre 3	32.5	31.5	31.3	32.7	33.1	34.0	32.4	34.1	31.7	33.6	33.7
	Quarter 4 - Trimestre 4	32.3	31.3	31.3	32.5	33.0	33.7	32.2	33.5	31.5	33.4	33.2
	Annual - Annuel	31.7	31.0	30.6	32.0	32.4	33.2	31.8	32.8	31.0	32.9	32.6
	2004											
	Quarter 1 - Trimestre 1	33.9	32.4	32.5	34.2	34.8	35.7	34.8	35.2	32.8	35.3	35.1
	Quarter 2 - Trimestre 2	32.0	30.8	30.8	32.2	32.9	33.6	32.4	33.2	31.1	33.3	33.0
	Quarter 3 - Trimestre 3	32.2	30.7	31.1	32.2	32.8	33.5	32.6	33.7	31.1	33.2	33.5
	Quarter 4 - Trimestre 4	33.6	31.9	32.4	34.5	34.9	35.3	32.9	35.1	32.6	35.2	34.5
	Annual - Annuel	33.0	31.5	31.7	33.3	33.9	34.7	33.2	34.3	31.9	34.3	34.0
	2005											
	Quarter 1 - Trimestre 1	32.1	29.8	30.4	33.1	33.4	35.0	30.7	33.6	30.7	34.4	32.9
	Quarter 2 - Trimestre 2	31.5	30.1	30.3	31.9	32.1	33.7	30.4	32.5	30.5	33.1	32.0
	Quarter 3 - Trimestre 3	33.0	31.4	32.0	33.1	33.5	34.7	33.6	34.3	32.0	34.2	34.2
	Quarter 4 - Trimestre 4	33.9	32.6	33.0	34.1	34.4	35.4	34.6	34.5	33.1	35.0	34.5
	Annual - Annuel	32.6	31.0	31.5	33.0	33.4	34.7	32.2	33.7	31.6	34.2	33.4
	2006											
	Quarter 1 - Trimestre 1	32.7	31.8	32.3	33.5	33.5	34.1	33.2	32.5	32.3	33.9	32.7
	Quarter 2 - Trimestre 2	34.2	32.7	32.9	34.6	35.3	35.4	35.0	35.1	33.2	35.3	35.1
	Quarter 3 - Trimestre 3	34.6	32.5	33.3	34.5	35.0	36.5	34.3	36.8	33.2	35.9	36.4
	Quarter 4 - Trimestre 4	34.7	33.6	33.4	34.2	34.9	35.5	34.1	36.7	33.6	35.3	36.2
	Annual - Annuel	34.1	32.7	33.0	34.2	34.7	35.3	34.2	35.4	33.1	35.1	35.2

Table 12

Quarterly and Annual Estimates of Average Weekly Hours by Enterprise Size of Employment, for Hourly Paid Employees, for Selected Industries, Canada, Provinces and Territories.

(Continued - suite)

Tableau 12

Estimations trimestrielles et annuelles des heures hebdomadaires moyennes par taille d'entreprise selon l'emploi, pour les salariés rémunérés à l'heure, pour une sélection d'industries, Canada, provinces et territoires.

NAICS 2002	Industry	Size - Taille										
		All Sizes - Toutes les tailles	0-4	5-19	20-49	50-99	100-299	300-499	500 +	0-49	50-299	300 +
ALBERTA												
55	Management of companies & enterprises - Gestion de sociétés et d'entreprises											
	2003											
	Quarter 1 - Trimestre 1	35.7	36.1	35.5	35.3	36.0	35.8	35.7	35.9	35.7
	Quarter 2 - Trimestre 2	35.6	37.7	34.7	34.1	36.4	35.4	35.8	35.7	35.2
	Quarter 3 - Trimestre 3	34.4	35.9	33.7	33.4	34.4	34.4	34.5	34.4	34.1
	Quarter 4 - Trimestre 4	33.6	35.2	33.0	32.9	33.7	33.4	33.9	33.5	33.4
	Annual - Annuel	34.9	36.3	34.2	33.9	35.1	34.8	35.0	34.9	34.6
	2004											
	Quarter 1 - Trimestre 1	34.4	35.3	33.9	33.6	34.4
	Quarter 2 - Trimestre 2	33.2	34.2	32.8	32.5	33.3
	Quarter 3 - Trimestre 3	32.5	33.0	32.1	31.6	32.3
	Quarter 4 - Trimestre 4	33.0	35.7	33.1	30.4	33.3
	Annual - Annuel	33.2	34.6	32.9	31.8	33.3
	2005											
	Quarter 1 - Trimestre 1	31.3	32.7	31.2	28.9	31.1	30.7	31.7
	Quarter 2 - Trimestre 2	30.3	33.2	30.0	29.2	31.0	29.3	30.2
	Quarter 3 - Trimestre 3	31.4	32.0	31.0	30.4	31.2	30.1	32.0
	Quarter 4 - Trimestre 4	32.0	31.8	31.0	30.1	31.0	30.3	32.9
	Annual - Annuel	31.3	32.4	30.8	29.7	31.1	30.1	31.9
	2006											
	Quarter 1 - Trimestre 1	34.1	34.0	33.7	33.0	32.7	33.4	33.6	33.2	34.5
	Quarter 2 - Trimestre 2	33.3	33.1	32.4	32.1	31.8	32.4	32.6	32.2	33.9
	Quarter 3 - Trimestre 3	32.4	32.9	31.0	31.0	30.4	31.4	31.7	31.2	33.1
	Quarter 4 - Trimestre 4	30.7	32.6	30.4	30.0	29.4	30.8	31.0	30.4	30.6
	Annual - Annuel	32.7	33.1	31.8	31.5	30.9	31.9	32.2	31.6	33.3
56	Admin. & support, waste managemt. & remediation services - Services admin., soutien, gestion des déchets, assainissem.											
	2003											
	Quarter 1 - Trimestre 1	29.9	28.3	28.6	28.8	28.7	31.2	30.2	30.9	28.6	30.3	30.8
	Quarter 2 - Trimestre 2	31.5	31.7	30.5	31.5	30.1	32.0	31.5	32.1	31.1	31.3	32.0
	Quarter 3 - Trimestre 3	31.9	31.8	31.0	31.4	31.4	31.6	32.0	32.8	31.3	31.5	32.6
	Quarter 4 - Trimestre 4	30.9	30.6	29.9	30.5	29.6	30.9	29.9	31.9	30.2	30.5	31.6
	Annual - Annuel	31.1	30.7	30.1	30.6	30.0	31.4	31.0	31.9	30.4	30.9	31.8
	2004											
	Quarter 1 - Trimestre 1	30.1	29.6	28.7	30.1	29.2	30.1	29.1	31.2	29.3	29.7	30.9
	Quarter 2 - Trimestre 2	30.2	29.5	28.7	29.6	30.0	30.6	29.1	31.2	29.2	30.4	30.9
	Quarter 3 - Trimestre 3	30.1	29.5	29.1	29.8	30.5	30.2	29.2	30.8	29.4	30.3	30.6
	Quarter 4 - Trimestre 4	29.5	29.6	29.3	29.8	29.4	29.4	28.3	29.8	29.5	29.4	29.6
	Annual - Annuel	30.0	29.5	28.9	29.8	29.8	30.1	28.9	30.7	29.3	30.0	30.5
	2005											
	Quarter 1 - Trimestre 1	29.2	28.7	28.5	29.3	29.3	29.5	29.1	29.4	28.8	29.4	29.4
	Quarter 2 - Trimestre 2	29.5	29.1	28.9	29.5	29.8	29.4	29.8	29.7	29.2	29.5	29.7
	Quarter 3 - Trimestre 3	30.6	30.5	30.3	30.9	30.8	30.6	30.7	30.7	30.5	30.7	30.7
	Quarter 4 - Trimestre 4	30.7	31.2	30.9	31.2	30.2	30.9	29.5	30.6	31.1	30.7	30.5
	Annual - Annuel	30.0	29.9	29.8	30.3	30.1	30.2	29.7	30.1	30.0	30.1	30.1
	2006											
	Quarter 1 - Trimestre 1	29.6	29.9	29.9	29.8	29.5	29.3	30.1	29.5	29.9	29.4	29.6
	Quarter 2 - Trimestre 2	30.9	31.2	30.6	31.3	30.7	30.6	31.0	30.9	31.0	30.6	31.0
	Quarter 3 - Trimestre 3	31.6	32.4	32.1	32.6	31.6	30.4	32.2	31.2	32.3	30.9	31.3
	Quarter 4 - Trimestre 4	30.8	32.1	31.5	31.9	30.2	30.0	30.3	30.2	31.8	30.1	30.2
	Annual - Annuel	30.8	31.5	31.1	31.5	30.6	30.1	30.9	30.5	31.3	30.3	30.5
62	Health care & social assistance - Soins de santé et assistance sociale											
	2003											
	Quarter 1 - Trimestre 1	27.9	29.4	26.9	26.8	27.2	27.6	27.6	28.2	27.6	27.5	28.2
	Quarter 2 - Trimestre 2	28.1	28.8	27.3	27.6	28.2	28.7	28.4	28.2	27.8	28.5	28.2
	Quarter 3 - Trimestre 3	27.8	29.0	27.8	27.7	27.9	28.6	28.0	27.5	28.1	28.4	27.5
	Quarter 4 - Trimestre 4	27.5	29.5	27.9	27.4	27.7	27.9	27.2	27.0	28.2	27.8	27.0
	Annual - Annuel	27.8	29.2	27.5	27.4	27.8	28.2	27.8	27.7	27.9	28.1	27.7
	2004											
	Quarter 1 - Trimestre 1	28.2	29.7	29.0	28.2	28.2	28.1	27.8	27.8	29.0	28.1	27.8
	Quarter 2 - Trimestre 2	27.6	29.2	27.4	27.1	27.3	27.5	27.4	27.6	27.9	27.5	27.6
	Quarter 3 - Trimestre 3	27.8	30.2	28.4	27.3	27.6	27.8	27.6	27.4	28.7	27.7	27.4
	Quarter 4 - Trimestre 4	28.1	30.4	29.0	28.5	28.5	28.2	27.4	27.4	29.3	28.3	27.4
	Annual - Annuel	27.9	29.9	28.5	27.8	27.9	27.9	27.6	27.5	28.7	27.9	27.5
	2005											
	Quarter 1 - Trimestre 1	27.8	29.9	28.1	27.9	28.2	28.1	28.0	27.3	28.6	28.1	27.3
	Quarter 2 - Trimestre 2	27.4	29.3	27.1	27.1	27.4	27.8	27.0	27.3	27.8	27.7	27.2
	Quarter 3 - Trimestre 3	28.0	30.1	28.0	28.2	28.5	29.0	29.1	27.4	28.7	28.8	27.4
	Quarter 4 - Trimestre 4	28.3	29.8	28.1	28.1	28.4	28.4	29.2	28.0	28.6	28.4	28.1

Table 12

Quarterly and Annual Estimates of Average Weekly Hours by Enterprise Size of Employment, for Hourly Paid Employees, for Selected Industries, Canada, Provinces and Territories.

(Continued - suite)

Tableau 12

Estimations trimestrielles et annuelles des heures hebdomadaires moyennes par taille d'entreprise selon l'emploi, pour les salariés rémunérés à l'heure, pour une sélection d'industries, Canada, provinces et territoires.

NAICS 2002	Industry	Size - Taille										
		All Sizes - Toutes les tailles	0-4	5-19	20-49	50-99	100-299	300-499	500 +	0-49	50-299	300 +
SCIAN 2002	Industrie											
ALBERTA												
62	Health care & social assistance - Soins de santé et assistance sociale											
	2005											
	Annual - Annuel	27.9	29.8	27.9	27.8	28.1	28.3	28.4	27.5	28.4	28.2	27.5
	2006											
	Quarter 1 - Trimestre 1	28.1	29.4	28.1	27.6	27.7	27.5	28.8	28.1	28.3	27.6	28.2
	Quarter 2 - Trimestre 2	28.2	29.3	28.3	28.0	28.0	27.6	28.9	28.0	28.5	27.8	28.1
	Quarter 3 - Trimestre 3	27.8	27.9	27.6	27.5	27.2	27.4	28.5	27.9	27.7	27.3	27.9
	Quarter 4 - Trimestre 4	27.7	28.0	27.3	27.4	27.3	27.5	28.5	27.8	27.6	27.4	27.9
	Annual - Annuel	28.0	28.7	27.8	27.6	27.5	27.5	28.7	28.0	28.0	27.5	28.0
71	Arts, entertainment & recreation - Arts, spectacles et loisirs											
	2003											
	Quarter 1 - Trimestre 1	23.3	23.8	23.5	22.5	22.7	22.9	24.7	23.3	23.2	22.8	23.6
	Quarter 2 - Trimestre 2	25.1	24.9	24.2	24.8	25.7	25.5	26.2	25.2	24.5	25.6	25.4
	Quarter 3 - Trimestre 3	25.0	24.7	24.3	23.6	26.0	25.7	25.7	25.1	24.1	25.8	25.3
	Quarter 4 - Trimestre 4	20.6	21.5	19.7	19.7	21.8	21.5	21.0	20.3	20.0	21.6	20.4
	Annual - Annuel	23.6	23.6	23.0	22.8	24.5	24.0	24.7	23.3	23.0	24.2	23.6
	2004											
	Quarter 1 - Trimestre 1	20.6	21.8	20.4	19.9	19.7	20.9	23.0	20.4	20.4	20.5	20.8
	Quarter 2 - Trimestre 2	20.9	21.6	20.1	20.0	20.7	22.1	23.4	20.7	20.3	21.5	21.0
	Quarter 3 - Trimestre 3	23.2	23.7	22.4	22.7	22.5	24.2	25.5	23.3	22.7	23.4	23.6
	Quarter 4 - Trimestre 4	21.8	22.9	20.9	21.3	22.2	22.9	22.6	21.5	21.4	22.6	21.7
	Annual - Annuel	21.7	22.5	21.0	21.0	21.5	22.6	23.6	21.5	21.2	22.1	21.8
	2005											
	Quarter 1 - Trimestre 1	21.7	24.0	21.8	21.7	23.5	22.4	25.8	19.7	22.2	22.7	20.8
	Quarter 2 - Trimestre 2	20.6	22.3	19.6	19.8	21.4	22.6	24.1	18.9	20.1	22.1	19.8
	Quarter 3 - Trimestre 3	22.4	24.7	22.2	22.0	22.6	23.8	26.0	20.4	22.5	23.2	21.4
	Quarter 4 - Trimestre 4	17.8	20.6	16.8	17.5	18.8	20.8	19.2	16.0	17.7	20.1	16.5
	Annual - Annuel	20.7	22.9	20.2	20.3	21.7	22.5	23.8	18.7	20.6	22.2	19.6
	2006											
	Quarter 1 - Trimestre 1	17.0	19.1	17.0	17.5	17.8	19.6	17.5	19.0	15.7
	Quarter 2 - Trimestre 2	19.6	21.3	18.6	18.9	20.2	22.3	19.2	21.3	18.6
	Quarter 3 - Trimestre 3	21.6	23.5	20.3	20.3	21.3	23.5	20.7	22.4	21.7
	Quarter 4 - Trimestre 4	19.5	21.7	18.3	18.9	20.1	23.7	19.1	22.1	18.1
	Annual - Annuel	19.6	21.5	18.7	19.1	20.3	22.5	19.3	21.5	18.5
72	Accommodation & food services - Hébergement et services de restauration											
	2003											
	Quarter 1 - Trimestre 1	23.2	23.5	22.0	22.3	22.8	23.8	24.3	25.3	22.3	23.3	25.2
	Quarter 2 - Trimestre 2	23.2	23.5	22.0	22.3	22.7	23.7	24.5	25.4	22.3	23.1	25.3
	Quarter 3 - Trimestre 3	24.4	25.2	23.2	23.5	24.2	25.1	26.1	26.4	23.5	24.6	26.3
	Quarter 4 - Trimestre 4	23.8	24.6	22.9	23.2	23.4	24.6	24.8	25.2	23.2	23.9	25.2
	Annual - Annuel	23.7	24.2	22.5	22.8	23.3	24.3	24.8	25.6	22.8	23.7	25.5
	2004											
	Quarter 1 - Trimestre 1	23.5	24.3	22.1	22.6	22.7	25.0	25.1	25.5	22.5	23.6	25.5
	Quarter 2 - Trimestre 2	23.8	24.4	22.5	22.8	22.8	25.2	26.3	25.6	22.8	23.8	25.7
	Quarter 3 - Trimestre 3	24.9	25.1	23.6	24.0	24.2	26.1	27.3	26.9	23.9	25.0	26.9
	Quarter 4 - Trimestre 4	23.4	24.3	22.4	22.7	22.5	24.0	25.0	25.1	22.7	23.1	25.1
	Annual - Annuel	23.9	24.5	22.7	23.0	23.0	25.0	25.9	25.8	23.0	23.9	25.8
	2005											
	Quarter 1 - Trimestre 1	23.2	23.8	22.2	22.4	22.3	23.8	25.5	25.0	22.4	22.9	25.1
	Quarter 2 - Trimestre 2	23.4	23.9	22.4	22.7	22.6	24.1	27.7	24.9	22.7	23.2	25.2
	Quarter 3 - Trimestre 3	24.5	26.2	23.3	23.9	23.6	24.9	28.8	26.0	23.8	24.1	26.4
	Quarter 4 - Trimestre 4	23.2	23.8	22.3	22.8	22.4	23.8	26.1	24.5	22.6	23.0	24.7
	Annual - Annuel	23.6	24.4	22.6	22.9	22.7	24.1	27.1	25.1	22.9	23.3	25.4
	2006											
	Quarter 1 - Trimestre 1	24.0	24.5	22.9	23.5	23.3	24.7	26.7	25.5	23.3	23.9	25.6
	Quarter 2 - Trimestre 2	24.5	26.1	23.2	23.7	23.4	25.2	28.8	26.4	23.7	24.2	26.8
	Quarter 3 - Trimestre 3	25.3	26.6	24.4	24.6	24.6	25.8	28.9	26.3	24.6	25.1	26.8
	Quarter 4 - Trimestre 4	25.4	27.9	24.7	24.7	24.6	25.3	27.8	26.9	24.9	24.9	27.1
	Annual - Annuel	24.8	26.2	23.8	24.2	24.0	25.2	28.2	26.3	24.1	24.5	26.6
81	Other services (except public administration) - Autres services, sauf les administrations publiques											
	2003											
	Quarter 1 - Trimestre 1	30.5	31.9	31.7	30.1	30.1	29.1	26.6	27.4	31.4	29.6	27.2
	Quarter 2 - Trimestre 2	31.8	33.0	32.7	31.4	31.9	30.1	29.1	29.8	32.5	30.9	29.6
	Quarter 3 - Trimestre 3	31.9	32.6	33.0	31.9	31.1	31.1	28.2	29.8	32.6	31.1	29.4
	Quarter 4 - Trimestre 4	31.9	33.0	32.9	31.6	30.1	30.1	32.5	29.7	32.7	30.1	30.5
	Annual - Annuel	31.5	32.6	32.6	31.3	30.8	30.1	29.2	29.2	32.3	30.4	29.2

Table 12

Quarterly and Annual Estimates of Average Weekly Hours by Enterprise Size of Employment, for Hourly Paid Employees, for Selected Industries, Canada, Provinces and Territories.

(Continued - suite)

Tableau 12

Estimations trimestrielles et annuelles des heures hebdomadaires moyennes par taille d'entreprise selon l'emploi, pour les salariés rémunérés à l'heure, pour une sélection d'industries, Canada, provinces et territoires.

NAICS 2002	Industry	Size - Taille										
		All Sizes - Toutes les tailles	0-4	5-19	20-49	50-99	100-299	300-499	500 +	0-49	50-299	300 +
SCIAN 2002	Industrie											
ALBERTA												
81	Other services (except public administration) - Autres services, sauf les administration publiques											
	2004											
	Quarter 1 - Trimestre 1	31.9	33.6	33.3	32.3	29.6	30.1	29.0	29.1	33.2	29.9	29.1
	Quarter 2 - Trimestre 2	31.2	32.3	32.4	31.4	30.5	29.7	28.6	29.0	32.1	30.1	28.9
	Quarter 3 - Trimestre 3	33.0	33.6	33.8	33.4	32.0	33.0	29.3	30.8	33.6	32.6	30.5
	Quarter 4 - Trimestre 4	32.9	33.3	33.6	33.2	31.4	32.6	33.0	31.1	33.5	32.1	31.6
	Annual - Annuel	32.3	33.2	33.3	32.6	30.8	31.4	29.9	30.0	33.1	31.1	30.0
	2005											
	Quarter 1 - Trimestre 1	31.7	32.5	33.0	32.2	30.1	30.3	29.1	29.0	32.7	30.2	29.0
	Quarter 2 - Trimestre 2	31.6	33.2	32.7	31.4	29.7	28.7	30.7	29.5	32.6	29.1	29.8
	Quarter 3 - Trimestre 3	33.1	33.7	33.3	33.5	32.4	31.6	35.2	31.8	33.4	32.0	32.8
	Quarter 4 - Trimestre 4	32.2	33.5	33.0	32.9	30.2	29.6	33.6	30.1	33.1	29.8	30.9
	Annual - Annuel	32.2	33.3	33.0	32.5	30.7	30.1	32.5	30.1	33.0	30.3	30.7
	2006											
	Quarter 1 - Trimestre 1	31.9	32.4	32.3	33.0	30.8	30.2	34.7	30.4	32.4	30.5	31.4
	Quarter 2 - Trimestre 2	31.5	33.2	32.0	31.7	30.3	29.3	31.7	29.7	32.3	29.8	30.1
	Quarter 3 - Trimestre 3	31.9	32.9	32.1	32.4	32.1	31.4	25.6	30.9	32.4	31.7	30.2
	Quarter 4 - Trimestre 4	31.2	33.0	31.7	31.5	30.0	29.7	28.0	29.9	32.0	29.8	29.5
	Annual - Annuel	31.6	32.9	32.0	32.1	30.8	30.2	30.6	30.3	32.3	30.4	30.3
11-91N	Industrial aggregate (excluding unclassified) - Ensemble des industries sauf les entreprises non classifiées											
	2003											
	Quarter 1 - Trimestre 1	31.2	31.7	29.9	30.2	31.0	32.2	32.3	31.8	30.4	31.7	31.8
	Quarter 2 - Trimestre 2	31.6	31.9	30.3	30.4	31.0	32.3	32.8	32.5	30.7	31.7	32.5
	Quarter 3 - Trimestre 3	32.2	32.5	31.1	31.2	32.0	33.1	33.4	32.7	31.4	32.6	32.7
	Quarter 4 - Trimestre 4	31.6	32.1	30.5	30.6	31.4	32.5	32.7	32.0	30.9	32.0	32.0
	Annual - Annuel	31.7	32.0	30.5	30.6	31.4	32.5	32.8	32.2	30.9	32.0	32.3
	2004											
	Quarter 1 - Trimestre 1	31.5	31.9	30.2	30.4	30.8	32.8	32.7	31.9	30.7	31.9	31.9
	Quarter 2 - Trimestre 2	30.9	31.4	29.8	30.1	30.6	32.0	32.2	31.1	30.2	31.4	31.2
	Quarter 3 - Trimestre 3	31.6	32.1	30.6	31.0	31.4	33.0	32.8	31.7	31.1	32.3	31.8
	Quarter 4 - Trimestre 4	31.4	32.4	30.6	31.1	31.3	32.9	32.2	31.0	31.2	32.2	31.1
	Annual - Annuel	31.3	31.9	30.3	30.7	31.0	32.7	32.5	31.4	30.8	31.9	31.5
	2005											
	Quarter 1 - Trimestre 1	31.3	31.7	30.1	30.8	31.1	32.6	32.7	31.3	30.7	32.0	31.5
	Quarter 2 - Trimestre 2	31.4	31.9	30.2	30.7	30.9	32.4	33.2	31.6	30.7	31.7	31.8
	Quarter 3 - Trimestre 3	32.1	32.7	31.1	31.6	31.9	33.4	34.7	32.0	31.6	32.8	32.3
	Quarter 4 - Trimestre 4	31.9	32.5	30.8	31.3	31.7	33.0	33.1	31.9	31.4	32.4	32.1
	Annual - Annuel	31.7	32.2	30.6	31.1	31.4	32.9	33.5	31.7	31.1	32.2	31.9
	2006											
	Quarter 1 - Trimestre 1	31.8	32.0	30.5	31.4	31.8	32.9	33.7	32.0	31.1	32.4	32.1
	Quarter 2 - Trimestre 2	32.1	32.7	30.8	31.4	31.6	33.0	34.3	32.2	31.4	32.4	32.5
	Quarter 3 - Trimestre 3	32.2	32.9	31.3	31.8	32.0	33.3	34.4	32.0	31.9	32.7	32.3
	Quarter 4 - Trimestre 4	31.8	32.7	31.0	31.6	31.5	32.7	33.3	31.5	31.6	32.2	31.7
	Annual - Annuel	32.0	32.6	30.9	31.6	31.7	33.0	34.0	31.9	31.5	32.4	32.1
BRITISH COLUMBIA - COLOMBIE-BRITANNIQUE												
11	Forestry, logging & support - Foresterie, exploitation et soutien											
	2003											
	Quarter 1 - Trimestre 1	39.9	38.7	40.3	40.2	40.3	39.3	39.8	39.7	40.2
	Quarter 2 - Trimestre 2	36.9	36.5	37.1	36.9	36.8	37.1	36.8	37.0	37.1
	Quarter 3 - Trimestre 3	38.1	37.3	37.6	38.1	38.6	39.0	37.7	38.8	38.1
	Quarter 4 - Trimestre 4	37.9	37.2	39.0	38.1	35.8	36.5	38.3	36.2	38.3
	Annual - Annuel	38.2	37.5	38.7	38.4	37.8	37.9	38.3	37.9	38.3
	2004											
	Quarter 1 - Trimestre 1	39.0	37.5	40.3	39.2	39.3
	Quarter 2 - Trimestre 2	37.3	36.6	37.6	37.6	37.3
	Quarter 3 - Trimestre 3	34.9	34.3	34.9	35.0	34.8
	Quarter 4 - Trimestre 4	36.2	35.8	36.3	36.3	36.2
	Annual - Annuel	36.7	36.0	37.2	36.8	36.8
	2005											
	Quarter 1 - Trimestre 1	36.6	35.8	36.6	37.1	36.6	37.1	36.5
	Quarter 2 - Trimestre 2	36.4	35.0	36.0	36.6	35.9	37.8	36.2
	Quarter 3 - Trimestre 3	38.2	36.7	37.8	38.3	37.7	39.7	38.0
	Quarter 4 - Trimestre 4	37.9	37.2	37.8	38.1	37.8	38.6	37.5
	Annual - Annuel	37.3	36.2	37.1	37.6	37.0	38.4	37.1
	2006											
	Quarter 1 - Trimestre 1	39.4	38.9	39.4	39.7	39.4
	Quarter 2 - Trimestre 2	36.7	35.7	36.4	36.7	36.3

Table 12

Quarterly and Annual Estimates of Average Weekly Hours by Enterprise Size of Employment, for Hourly Paid Employees, for Selected Industries, Canada, Provinces and Territories.

(Continued - suite)

Tableau 12

Estimations trimestrielles et annuelles des heures hebdomadaires moyennes par taille d'entreprise selon l'emploi, pour les salariés rémunérés à l'heure, pour une sélection d'industries, Canada, provinces et territoires.

NAICS 2002	Industry	Size - Taille										
		All Sizes - Toutes les tailles	0-4	5-19	20-49	50-99	100-299	300-499	500 +	0-49	50-299	300 +
SCIAN 2002	Industrie											
BRITISH COLUMBIA - COLOMBIE-BRITANNIQUE												
11	Forestry, logging & support - Foresterie, exploitation et soutien											
	2006											
	Quarter 3 - Trimestre 3	36.7	35.5	36.0	36.7	36.1
	Quarter 4 - Trimestre 4	34.8	34.0	34.6	35.3	34.7
	Annual - Annuel	36.9	36.0	36.7	37.2	36.7
21	Mining & oil & gas extraction - Extraction minière et extraction de pétrole et de gaz											
	2003											
	Quarter 1 - Trimestre 1	42.7	43.3	43.0	42.3	42.9	42.5	42.6
	Quarter 2 - Trimestre 2	43.0	41.6	42.1	44.5	42.6	42.8	43.2
	Quarter 3 - Trimestre 3	43.3	42.2	42.8	42.7	42.6	43.2	43.6
	Quarter 4 - Trimestre 4	43.8	41.4	43.1	42.2	42.4	43.3	44.6
	Annual - Annuel	43.2	42.1	42.8	42.9	42.6	43.0	43.5
	2004											
	Quarter 1 - Trimestre 1	44.4
	Quarter 2 - Trimestre 2	36.1
	Quarter 3 - Trimestre 3	35.3
	Quarter 4 - Trimestre 4	37.0
	Annual - Annuel	38.4
	2005											
	Quarter 1 - Trimestre 1	41.3	40.6	41.4
	Quarter 2 - Trimestre 2	39.9	39.0	40.4
	Quarter 3 - Trimestre 3	38.5	37.6	39.2
	Quarter 4 - Trimestre 4	38.0	37.6	38.0
	Annual - Annuel	39.4	38.4	39.8
	2006											
	Quarter 1 - Trimestre 1	37.7	36.8	37.1	36.9	36.6	38.6	37.0	37.8	38.0
	Quarter 2 - Trimestre 2	36.8	35.7	35.8	35.6	35.5	37.7	35.7	36.9	37.4
	Quarter 3 - Trimestre 3	37.7	36.4	36.1	36.1	35.9	39.0	36.2	37.7	38.6
	Quarter 4 - Trimestre 4	37.3	35.7	35.6	35.6	35.5	38.5	35.6	37.3	38.2
	Annual - Annuel	37.4	36.2	36.1	36.0	35.9	38.4	36.1	37.4	38.1
22	Utilities - Services publics											
	2003											
	Quarter 1 - Trimestre 1	39.2	37.8	38.1	38.2	38.1	38.2	39.3
	Quarter 2 - Trimestre 2	37.1	35.9	36.4	36.8	36.5	36.9	37.2
	Quarter 3 - Trimestre 3	35.8	33.2	32.0	35.0	32.9	33.0	36.1
	Quarter 4 - Trimestre 4	40.5	36.5	40.1	38.3	39.2	39.1	40.6
	Annual - Annuel	38.0	35.8	36.2	37.0	36.4	36.5	38.2
	2004											
	Quarter 1 - Trimestre 1	34.1
	Quarter 2 - Trimestre 2	37.5
	Quarter 3 - Trimestre 3	38.8
	Quarter 4 - Trimestre 4	38.3
	Annual - Annuel	37.2
	2005											
	Quarter 1 - Trimestre 1	39.0	39.4
	Quarter 2 - Trimestre 2	39.8	40.5
	Quarter 3 - Trimestre 3	39.4	39.9
	Quarter 4 - Trimestre 4	38.8	39.3
	Annual - Annuel	39.2	39.8
	2006											
	Quarter 1 - Trimestre 1	38.2	33.3	33.9	36.0	34.3	36.7	38.6
	Quarter 2 - Trimestre 2	39.5	35.2	33.6	36.2	34.5	34.7	40.1
	Quarter 3 - Trimestre 3	42.5	38.5	34.3	34.9	35.0	34.7	43.5
	Quarter 4 - Trimestre 4	43.4	39.0	34.8	34.9	35.5	35.8	44.1
	Annual - Annuel	40.9	36.5	34.1	35.5	34.8	35.5	41.6
23	Construction - Construction											
	2003											
	Quarter 1 - Trimestre 1	37.1	35.5	36.3	37.6	38.8	39.7	36.3	39.2	39.3
	Quarter 2 - Trimestre 2	37.3	35.9	36.3	37.4	38.9	38.9	36.4	38.9	40.8
	Quarter 3 - Trimestre 3	39.3	38.3	38.5	39.6	40.7	41.0	38.7	40.8	41.8
	Quarter 4 - Trimestre 4	37.4	36.3	36.6	37.8	38.8	38.3	36.8	38.6	40.1
	Annual - Annuel	37.8	36.5	37.0	38.2	39.4	39.5	37.1	39.4	40.5
	2004											
	Quarter 1 - Trimestre 1	36.7	35.4	35.9	37.1	37.8	38.1	38.6	39.4	36.1	37.9	39.2
	Quarter 2 - Trimestre 2	37.6	36.1	36.6	38.0	38.7	39.4	40.7	41.1	36.8	39.0	41.0
	Quarter 3 - Trimestre 3	38.8	36.8	37.6	39.1	40.3	41.6	40.7	44.1	37.8	40.9	43.3
	Quarter 4 - Trimestre 4	38.1	36.1	36.8	38.4	39.4	40.0	41.3	43.6	37.0	39.6	43.0

Table 12

Quarterly and Annual Estimates of Average Weekly Hours by Enterprise Size of Employment, for Hourly Paid Employees, for Selected Industries, Canada, Provinces and Territories.

(Continued - suite)

Tableau 12

Estimations trimestrielles et annuelles des heures hebdomadaires moyennes par taille d'entreprise selon l'emploi, pour les salariés rémunérés à l'heure, pour une sélection d'industries, Canada, provinces et territoires.

NAICS 2002	Industry	Size - Taille										
		All Sizes - Toutes les tailles	0-4	5-19	20-49	50-99	100-299	300-499	500 +	0-49	50-299	300 +
SCIAN 2002	Industrie											
BRITISH COLUMBIA - COLOMBIE-BRITANNIQUE												
23	Construction - Construction											
	2004											
	Annual - Annuel	37.9	36.1	36.8	38.2	39.2	39.9	40.5	42.2	37.0	39.5	41.8
	2005											
	Quarter 1 - Trimestre 1	37.6	35.3	36.3	38.3	39.2	39.3	40.3	43.5	36.5	39.3	42.6
	Quarter 2 - Trimestre 2	37.8	36.0	36.7	38.1	39.0	39.1	40.7	43.2	36.9	39.1	42.6
	Quarter 3 - Trimestre 3	38.2	36.8	37.3	38.2	38.9	40.0	40.5	43.0	37.4	39.4	42.6
	Quarter 4 - Trimestre 4	37.3	35.9	36.4	37.4	38.0	38.9	39.0	41.3	36.6	38.5	40.8
	Annual - Annuel	37.7	36.0	36.7	38.0	38.8	39.4	40.2	42.7	36.8	39.1	42.2
	2006											
	Quarter 1 - Trimestre 1	37.6	35.9	36.6	37.8	38.4	39.7	40.0	41.7	36.7	39.1	41.4
	Quarter 2 - Trimestre 2	38.2	36.7	37.4	38.4	39.1	40.2	40.6	42.5	37.5	39.6	42.2
	Quarter 3 - Trimestre 3	38.2	37.0	37.6	38.4	38.8	40.0	39.2	40.8	37.6	39.4	40.3
	Quarter 4 - Trimestre 4	37.4	36.0	36.7	37.6	38.2	39.1	39.8	40.2	36.8	38.6	40.1
	Annual - Annuel	37.9	36.4	37.1	38.1	38.6	39.7	39.7	41.4	37.2	39.2	41.0
31-33	Manufacturing - Fabrication											
	2003											
	Quarter 1 - Trimestre 1	39.1	37.4	37.8	38.6	38.9	39.1	38.8	40.2	38.1	39.0	40.0
	Quarter 2 - Trimestre 2	38.7	37.5	37.9	38.6	38.9	38.9	38.9	38.9	38.2	38.9	38.9
	Quarter 3 - Trimestre 3	38.1	37.1	37.5	38.0	38.2	38.6	38.5	38.1	37.7	38.4	38.1
	Quarter 4 - Trimestre 4	38.1	37.1	37.5	38.1	38.2	38.6	38.3	38.1	37.7	38.4	38.1
	Annual - Annuel	38.5	37.3	37.7	38.3	38.6	38.8	38.6	38.8	37.9	38.7	38.8
	2004											
	Quarter 1 - Trimestre 1	38.4	37.3	37.7	38.2	38.3	38.5	38.6	38.8	37.9	38.4	38.7
	Quarter 2 - Trimestre 2	38.2	36.9	37.5	38.1	38.1	38.5	38.3	38.6	37.7	38.3	38.6
	Quarter 3 - Trimestre 3	37.9	36.4	37.0	37.7	37.8	38.3	37.8	38.3	37.3	38.1	38.2
	Quarter 4 - Trimestre 4	37.9	36.7	37.2	37.8	38.2	38.0	37.6	38.2	37.4	38.1	38.1
	Annual - Annuel	38.1	36.8	37.3	37.9	38.1	38.3	38.0	38.5	37.6	38.2	38.4
	2005											
	Quarter 1 - Trimestre 1	37.6	36.4	37.0	37.7	38.0	37.6	37.4	37.7	37.2	37.8	37.6
	Quarter 2 - Trimestre 2	37.7	36.6	37.3	38.1	38.1	38.0	37.7	37.5	37.6	38.1	37.5
	Quarter 3 - Trimestre 3	38.2	37.3	37.7	38.3	38.3	38.4	37.9	38.3	37.9	38.4	38.2
	Quarter 4 - Trimestre 4	37.9	37.3	37.8	38.3	38.3	38.2	38.0	37.6	38.0	38.2	37.6
	Annual - Annuel	37.8	36.9	37.5	38.1	38.2	38.1	37.8	37.7	37.7	38.1	37.7
	2006											
	Quarter 1 - Trimestre 1	37.5	36.4	37.1	37.8	37.9	37.7	37.0	37.4	37.4	37.8	37.3
	Quarter 2 - Trimestre 2	37.7	37.1	37.5	38.1	38.0	38.2	37.8	37.2	37.7	38.1	37.3
	Quarter 3 - Trimestre 3	37.8	37.0	37.7	38.1	38.0	38.1	37.8	37.6	37.8	38.0	37.7
	Quarter 4 - Trimestre 4	38.3	37.3	38.1	38.5	38.4	38.5	38.0	38.4	38.1	38.5	38.3
	Annual - Annuel	37.8	37.0	37.6	38.1	38.1	38.1	37.7	37.7	37.7	38.1	37.7
41	Wholesale Trade - Commerce de gros											
	2003											
	Quarter 1 - Trimestre 1	35.2	35.0	35.0	34.8	34.9	35.4	34.9	35.8	34.9	35.2	35.6
	Quarter 2 - Trimestre 2	34.9	33.5	34.3	34.7	34.9	35.2	35.6	36.0	34.3	35.0	35.9
	Quarter 3 - Trimestre 3	33.6	32.3	33.1	33.4	33.2	33.7	34.5	34.8	33.0	33.5	34.7
	Quarter 4 - Trimestre 4	33.1	31.5	32.7	32.9	32.5	33.0	34.3	34.4	32.5	32.7	34.4
	Annual - Annuel	34.1	33.0	33.7	33.9	33.9	34.2	34.8	35.2	33.6	34.0	35.1
	2004											
	Quarter 1 - Trimestre 1	34.3	32.6	33.9	34.0	33.7	34.4	35.4	36.1	33.6	34.1	35.9
	Quarter 2 - Trimestre 2	34.2	32.5	33.6	34.1	33.7	34.3	34.8	35.9	33.5	34.0	35.6
	Quarter 3 - Trimestre 3	34.4	32.7	33.7	34.3	33.8	34.3	35.3	36.0	33.7	34.1	35.8
	Quarter 4 - Trimestre 4	34.6	33.1	34.0	34.5	33.7	34.7	34.5	36.4	34.0	34.2	35.9
	Annual - Annuel	34.4	32.8	33.8	34.2	33.7	34.4	35.0	36.1	33.7	34.1	35.8
	2005											
	Quarter 1 - Trimestre 1	33.1	32.1	32.5	32.8	32.7	33.6	33.3	34.6	32.5	33.2	34.2
	Quarter 2 - Trimestre 2	33.1	32.2	32.5	32.9	33.1	33.1	33.7	34.0	32.6	33.1	33.9
	Quarter 3 - Trimestre 3	32.8	31.6	32.2	32.6	32.7	33.2	33.3	33.6	32.2	32.9	33.5
	Quarter 4 - Trimestre 4	33.3	32.6	32.8	33.1	33.5	33.5	33.5	33.8	32.9	33.5	33.7
	Annual - Annuel	33.1	32.1	32.5	32.9	33.0	33.4	33.5	34.0	32.6	33.2	33.9
	2006											
	Quarter 1 - Trimestre 1	32.7	31.9	32.2	32.5	33.2	32.9	33.0	33.6	32.3	33.0	33.4
	Quarter 2 - Trimestre 2	32.2	31.5	32.1	31.9	32.4	32.6	32.5	32.7	31.9	32.5	32.6
	Quarter 3 - Trimestre 3	32.1	31.7	31.7	31.9	32.4	32.3	33.3	32.0	31.8	32.4	32.3
	Quarter 4 - Trimestre 4	31.2	31.6	31.2	31.1	31.8	30.9	32.5	30.5	31.2	31.4	31.0
	Annual - Annuel	32.1	31.7	31.8	31.9	32.4	32.2	32.8	32.1	31.8	32.3	32.3
44-45	Retail trade - Commerce de détail											
	2003											
	Quarter 1 - Trimestre 1	26.8	26.3	26.4	27.5	28.9	28.2	27.7	26.3	26.7	28.6	26.4
	Quarter 2 - Trimestre 2	27.3	26.6	27.0	27.8	29.2	28.9	28.7	26.8	27.2	29.1	26.8

Table 12

Quarterly and Annual Estimates of Average Weekly Hours by Enterprise Size of Employment, for Hourly Paid Employees, for Selected Industries, Canada, Provinces and Territories.

(Continued - suite)

Tableau 12

Estimations trimestrielles et annuelles des heures hebdomadaires moyennes par taille d'entreprise selon l'emploi, pour les salariés rémunérés à l'heure, pour une sélection d'industries, Canada, provinces et territoires.

NAICS 2002	Industry	Size - Taille										
		All Sizes - Toutes les tailles	0-4	5-19	20-49	50-99	100-299	300-499	500 +	0-49	50-299	300 +
SCIAN 2002	Industrie											
BRITISH COLUMBIA - COLOMBIE-BRITANNIQUE												
44-45 Retail trade - Commerce de détail												
	2003											
	Quarter 3 - Trimestre 3	27.7	27.2	27.6	28.3	29.6	29.1	28.1	27.1	27.7	29.4	27.1
	Quarter 4 - Trimestre 4	27.2	27.2	27.4	28.0	29.0	28.5	29.3	26.4	27.5	28.7	26.5
	Annual - Annuel	27.2	26.8	27.1	27.9	29.2	28.7	28.4	26.6	27.3	29.0	26.7
	2004											
	Quarter 1 - Trimestre 1	26.8	26.2	26.7	27.3	28.5	28.9	27.7	26.1	26.8	28.7	26.1
	Quarter 2 - Trimestre 2	27.6	26.5	27.0	28.1	30.0	29.7	29.0	27.3	27.3	29.9	27.3
	Quarter 3 - Trimestre 3	27.5	26.3	26.9	28.2	30.1	29.1	29.7	27.1	27.2	29.6	27.1
	Quarter 4 - Trimestre 4	27.2	26.7	27.0	28.1	30.0	28.6	29.1	26.6	27.3	29.3	26.6
	Annual - Annuel	27.3	26.5	26.9	27.9	29.6	29.0	28.9	26.7	27.1	29.4	26.8
	2005											
	Quarter 1 - Trimestre 1	26.7	26.0	26.4	27.4	29.3	27.6	27.3	26.3	26.6	28.5	26.3
	Quarter 2 - Trimestre 2	27.1	26.6	26.8	27.9	29.4	28.0	28.1	26.7	27.1	28.7	26.7
	Quarter 3 - Trimestre 3	27.4	26.9	27.3	28.1	29.4	28.5	28.4	26.7	27.5	29.0	26.8
	Quarter 4 - Trimestre 4	27.4	27.0	27.2	28.2	29.5	28.4	30.2	26.8	27.5	29.0	26.9
	Annual - Annuel	27.2	26.6	27.0	27.9	29.4	28.1	28.4	26.6	27.2	28.8	26.7
	2006											
	Quarter 1 - Trimestre 1	26.9	26.1	26.6	27.7	28.8	28.3	29.9	26.5	26.9	28.6	26.6
	Quarter 2 - Trimestre 2	27.5	26.8	27.1	27.9	29.2	28.5	29.4	27.1	27.3	28.9	27.2
	Quarter 3 - Trimestre 3	27.4	27.0	27.1	28.0	29.0	28.8	30.0	27.0	27.3	28.9	27.1
	Quarter 4 - Trimestre 4	27.3	27.6	27.4	27.9	28.9	28.6	29.1	26.7	27.6	28.7	26.7
	Annual - Annuel	27.3	26.9	27.0	27.9	29.0	28.5	29.6	26.8	27.3	28.8	26.9
48-49 Transportation & warehousing - Transport et entreposage												
	2003											
	Quarter 1 - Trimestre 1	38.9	38.7	38.4	38.4	38.2	39.2	40.3	39.3	38.5	38.8	39.3
	Quarter 2 - Trimestre 2	37.4	37.5	37.5	37.6	37.6	38.0	37.7	37.1	37.5	37.9	37.2
	Quarter 3 - Trimestre 3	38.0	37.3	37.7	37.7	37.4	38.2	37.0	38.6	37.6	37.9	38.5
	Quarter 4 - Trimestre 4	37.9	36.7	36.9	37.0	37.2	38.3	37.0	39.1	36.9	37.9	39.0
	Annual - Annuel	38.1	37.5	37.6	37.7	37.6	38.4	38.1	38.5	37.6	38.1	38.5
	2004											
	Quarter 1 - Trimestre 1	38.3	36.4	37.0	36.8	37.0	38.5	37.7	39.9	36.8	37.9	39.7
	Quarter 2 - Trimestre 2	37.4	36.5	36.8	36.1	36.5	37.3	35.8	38.5	36.5	37.0	38.3
	Quarter 3 - Trimestre 3	39.2	37.9	38.5	37.8	38.1	38.9	38.2	40.7	38.1	38.7	40.5
	Quarter 4 - Trimestre 4	38.6	38.6	38.6	37.9	37.9	38.3	37.2	39.3	38.4	38.1	39.1
	Annual - Annuel	38.4	37.4	37.8	37.2	37.4	38.3	37.3	39.6	37.5	38.0	39.4
	2005											
	Quarter 1 - Trimestre 1	37.7	37.8	37.8	37.4	37.8	37.3	36.7	37.9	37.7	37.5	37.9
	Quarter 2 - Trimestre 2	37.7	37.5	37.8	37.3	38.0	37.8	36.7	37.8	37.6	37.8	37.6
	Quarter 3 - Trimestre 3	38.5	38.4	39.3	38.3	39.1	38.8	36.9	38.1	38.8	38.9	38.0
	Quarter 4 - Trimestre 4	38.4	37.8	38.7	38.0	38.8	37.9	37.4	38.6	38.3	38.2	38.5
	Annual - Annuel	38.1	37.9	38.4	37.8	38.4	37.9	36.9	38.1	38.1	38.1	38.0
	2006											
	Quarter 1 - Trimestre 1	38.5	37.3	38.5	38.1	38.9	38.5	36.8	38.8	38.1	38.7	38.7
	Quarter 2 - Trimestre 2	38.8	38.1	39.2	38.6	39.6	38.5	37.3	39.0	38.7	38.9	38.8
	Quarter 3 - Trimestre 3	38.6	38.1	38.8	38.5	39.4	39.0	36.1	38.5	38.6	39.1	38.3
	Quarter 4 - Trimestre 4	37.5	36.7	37.4	37.5	38.2	38.3	36.5	37.5	37.3	38.3	37.4
	Annual - Annuel	38.3	37.5	38.5	38.2	39.0	38.6	36.6	38.4	38.2	38.8	38.2
51 Information & cultural industries - Industrie de l'information et industrie culturelle												
	2003											
	Quarter 1 - Trimestre 1	35.1	26.4	26.2	29.0	29.7	28.5	27.7	40.1	27.1	28.9	38.8
	Quarter 2 - Trimestre 2	36.0	26.9	27.4	30.2	32.7	30.5	22.0	40.5	28.1	31.2	39.4
	Quarter 3 - Trimestre 3	36.4	27.4	27.8	29.3	31.2	29.7	22.5	41.3	28.2	30.1	40.0
	Quarter 4 - Trimestre 4	37.4	25.6	26.2	29.7	31.7	28.7	20.7	42.4	27.1	29.6	41.2
	Annual - Annuel	36.2	26.6	26.9	29.6	31.3	29.3	23.8	41.1	27.6	30.0	39.9
	2004											
	Quarter 1 - Trimestre 1	37.6	24.1	26.5	32.3	31.7	31.2	20.2	42.9	27.6	31.4	41.7
	Quarter 2 - Trimestre 2	38.1	25.3	27.6	34.0	32.3	33.0	23.0	43.4	28.9	32.8	42.2
	Quarter 3 - Trimestre 3	39.3	24.1	28.0	31.1	34.3	31.5	27.4	45.0	28.0	32.5	43.8
	Quarter 4 - Trimestre 4	42.9	24.9	28.7	34.4	34.9	34.0	34.5	49.3	29.5	34.3	48.0
	Annual - Annuel	39.5	24.6	27.6	32.9	33.4	32.4	27.5	45.2	28.5	32.7	44.0
	2005											
	Quarter 1 - Trimestre 1	43.5	27.7	30.7	35.3	38.3	34.0	31.8	49.3	31.4	35.4	47.9
	Quarter 2 - Trimestre 2	43.3	29.0	31.9	35.9	39.3	36.4	33.0	48.2	32.5	37.3	47.0
	Quarter 3 - Trimestre 3	38.8	29.8	32.5	33.9	37.1	38.1	33.5	42.2	32.3	37.8	41.4
	Quarter 4 - Trimestre 4	42.9	31.9	32.8	36.1	40.3	39.2	32.8	47.1	33.7	39.5	46.2
	Annual - Annuel	42.3	29.8	32.0	35.3	38.8	37.2	32.7	47.1	32.6	37.7	46.0
	2006											
	Quarter 1 - Trimestre 1	43.8	29.2	31.6	34.9	41.3	39.6	30.5	48.5	32.1	40.1	47.6
	Quarter 2 - Trimestre 2	43.5	30.5	34.1	35.5	41.1	40.2	33.1	47.4	33.7	40.4	46.6

Table 12

Quarterly and Annual Estimates of Average Weekly Hours by Enterprise Size of Employment, for Hourly Paid Employees, for Selected Industries, Canada, Provinces and Territories.

(Continued - suite)

Tableau 12

Estimations trimestrielles et annuelles des heures hebdomadaires moyennes par taille d'entreprise selon l'emploi, pour les salariés rémunérés à l'heure, pour une sélection d'industries, Canada, provinces et territoires.

NAICS 2002	Industry	Size - Taille										
		All Sizes - Toutes les tailles	0-4	5-19	20-49	50-99	100-299	300-499	500 +	0-49	50-299	300 +
SCIAN 2002	Industrie											
BRITISH COLUMBIA - COLOMBIE-BRITANNIQUE												
51	Information & cultural industries - Industrie de l'information et industrie culturelle											
	2006											
	Quarter 3 - Trimestre 3	43.7	30.3	33.9	35.5	40.8	39.0	38.6	47.5	33.5	39.7	47.0
	Quarter 4 - Trimestre 4	44.1	30.8	33.4	34.5	40.4	39.3	37.5	48.4	33.1	39.8	47.7
	Annual - Annuel	43.8	30.2	33.3	35.1	40.9	39.5	35.3	47.9	33.1	40.0	47.2
52	Finance & insurance - Finance et assurances											
	2003											
	Quarter 1 - Trimestre 1	27.9	26.0	26.6	26.9	26.4	27.5	27.6	28.3	26.5	27.1	28.3
	Quarter 2 - Trimestre 2	28.6	27.6	28.3	28.6	27.9	29.3	29.0	28.6	28.1	28.8	28.6
	Quarter 3 - Trimestre 3	28.8	28.4	29.2	29.3	28.8	30.6	31.1	28.3	28.9	29.9	28.5
	Quarter 4 - Trimestre 4	28.5	28.2	29.5	29.4	28.8	30.5	32.1	27.9	29.0	29.9	28.1
	Annual - Annuel	28.4	27.6	28.4	28.6	28.0	29.5	29.9	28.3	28.2	29.0	28.4
	2004											
	Quarter 1 - Trimestre 1	27.9	27.5	29.3	29.3	28.6	30.2	31.0	27.2	28.7	29.7	27.5
	Quarter 2 - Trimestre 2	28.2	25.0	26.7	26.7	25.3	27.1	27.9	29.2	26.1	26.4	29.1
	Quarter 3 - Trimestre 3	26.5	25.2	26.6	27.1	25.4	27.6	27.7	26.4	26.2	26.8	26.5
	Quarter 4 - Trimestre 4	27.6	25.2	26.4	26.9	26.2	27.6	27.9	28.0	26.1	27.1	28.0
	Annual - Annuel	27.6	25.7	27.2	27.4	26.2	28.1	28.5	27.7	26.7	27.4	27.8
	2005											
	Quarter 1 - Trimestre 1	26.4	24.2	26.2	26.6	25.7	27.9	27.8	26.4	25.6	27.0	26.5
	Quarter 2 - Trimestre 2	25.6	24.8	26.8	26.5	25.0	26.8	28.2	25.2	26.1	26.1	25.4
	Quarter 3 - Trimestre 3	27.7	27.4	29.3	29.4	27.2	28.5	30.6	27.1	28.7	28.0	27.3
	Quarter 4 - Trimestre 4	30.3	28.2	30.0	30.0	29.0	28.9	30.6	30.8	29.4	28.9	30.8
	Annual - Annuel	27.5	26.1	28.0	28.1	26.7	28.1	29.2	27.3	27.5	27.5	27.5
	2006											
	Quarter 1 - Trimestre 1	29.6	28.7	31.2	30.4	29.9	29.9	30.5	29.3	30.1	29.9	29.4
	Quarter 2 - Trimestre 2	31.1	29.8	32.4	31.7	30.8	30.7	30.5	31.1	31.4	30.7	31.1
	Quarter 3 - Trimestre 3	31.6	29.0	31.6	31.2	30.3	30.5	32.5	32.1	30.6	30.4	32.1
	Quarter 4 - Trimestre 4	31.0	28.7	30.5	29.9	29.6	29.5	28.8	31.9	29.7	29.5	31.6
	Annual - Annuel	30.9	29.0	31.4	30.8	30.2	30.1	30.6	31.2	30.5	30.1	31.1
53	Real estate & rental & leasing - Services immobiliers et services de location et de location à bail											
	2003											
	Quarter 1 - Trimestre 1	27.5	27.0	27.3	27.7	28.3	27.2	28.4	27.6	27.3	27.7	27.7
	Quarter 2 - Trimestre 2	27.5	27.0	27.2	28.0	28.4	26.9	28.1	28.0	27.3	27.7	28.0
	Quarter 3 - Trimestre 3	28.0	26.8	27.6	28.3	29.3	27.7	28.3	29.1	27.5	28.5	29.0
	Quarter 4 - Trimestre 4	27.2	27.1	27.3	28.0	28.4	26.8	27.2	26.2	27.4	27.6	26.3
	Annual - Annuel	27.6	27.0	27.3	28.0	28.6	27.2	28.1	27.8	27.4	27.9	27.8
	2004											
	Quarter 1 - Trimestre 1	27.5	27.5	27.7	28.2	27.9	27.7	27.0	26.7	27.7	27.8	26.7
	Quarter 2 - Trimestre 2	27.0	27.4	26.9	27.6	27.7	27.7	27.6	25.2	27.3	27.7	25.6
	Quarter 3 - Trimestre 3	29.2	29.7	29.1	29.8	29.5	29.5	29.9	27.3	29.5	29.5	27.9
	Quarter 4 - Trimestre 4	29.3	30.1	29.4	30.0	29.3	29.4	31.1	26.7	29.8	29.4	27.5
	Annual - Annuel	28.3	28.7	28.3	28.9	28.6	28.7	29.2	26.5	28.6	28.7	27.0
	2005											
	Quarter 1 - Trimestre 1	27.8	28.5	28.2	28.5	28.1	28.1	28.6	25.3	28.4	28.1	25.8
	Quarter 2 - Trimestre 2	27.9	28.7	28.4	28.0	28.7	27.8	30.4	25.2	28.4	28.3	25.9
	Quarter 3 - Trimestre 3	28.8	29.1	29.0	28.9	29.4	29.3	30.5	26.9	29.0	29.4	27.5
	Quarter 4 - Trimestre 4	28.6	28.9	28.7	28.7	29.4	29.5	29.8	26.2	28.8	29.5	26.9
	Annual - Annuel	28.3	28.8	28.6	28.6	28.9	28.7	29.8	25.9	28.7	28.8	26.6
	2006											
	Quarter 1 - Trimestre 1	26.9	27.1	27.1	27.3	27.9	27.7	27.2	27.8	25.1
	Quarter 2 - Trimestre 2	28.1	28.7	28.3	28.8	28.7	28.6	28.5	28.7	26.2
	Quarter 3 - Trimestre 3	28.9	29.6	29.0	29.3	29.1	29.6	29.3	29.3	27.0
	Quarter 4 - Trimestre 4	27.0	27.6	27.1	27.2	27.6	27.0	27.3	27.3	26.0
	Annual - Annuel	27.7	28.2	27.9	28.2	28.3	28.3	28.1	28.3	26.1
54	Professional, scientific & technical services - Services professionnels, scientifiques et techniques											
	2003											
	Quarter 1 - Trimestre 1	31.2	30.0	29.7	30.6	29.6	31.7	34.8	34.5	30.0	30.7	34.6
	Quarter 2 - Trimestre 2	31.7	30.7	30.4	31.4	31.6	32.0	31.9	34.2	30.7	31.8	34.0
	Quarter 3 - Trimestre 3	31.9	31.0	31.3	32.2	32.4	33.0	33.8	32.8	31.4	32.7	32.9
	Quarter 4 - Trimestre 4	31.5	30.3	31.2	31.9	32.4	32.9	34.1	31.6	31.0	32.7	31.9
	Annual - Annuel	31.6	30.5	30.7	31.6	31.5	32.4	33.7	33.4	30.8	32.0	33.4
	2004											
	Quarter 1 - Trimestre 1	32.8	31.8	32.3	33.3	32.9	34.2	35.9	33.4	32.3	33.6	33.8
	Quarter 2 - Trimestre 2	31.5	30.5	30.9	31.8	32.1	32.9	33.8	32.1	30.9	32.5	32.4
	Quarter 3 - Trimestre 3	32.3	30.8	31.8	32.8	33.3	34.1	34.7	32.8	31.7	33.8	33.2

Table 12

Quarterly and Annual Estimates of Average Weekly Hours by Enterprise Size of Employment, for Hourly Paid Employees, for Selected Industries, Canada, Provinces and Territories.

(Continued - suite)

Tableau 12

Estimations trimestrielles et annuelles des heures hebdomadaires moyennes par taille d'entreprise selon l'emploi, pour les salariés rémunérés à l'heure, pour une sélection d'industries, Canada, provinces et territoires.

NAICS 2002	Industry	Size - Taille										
		All Sizes - Toutes les tailles	0-4	5-19	20-49	50-99	100-299	300-499	500 +	0-49	50-299	300 +
SCIAN 2002	Industrie											
BRITISH COLUMBIA - COLOMBIE-BRITANNIQUE												
54	Professional, scientific & technical services - Services professionnels, scientifiques et techniques											
	2004											
	Quarter 4 - Trimestre 4	33.2	31.1	33.0	34.3	34.6	35.9	35.4	33.0	32.6	35.3	33.4
	Annual - Annuel	32.5	31.1	32.0	33.1	33.3	34.3	34.9	32.8	31.9	33.8	33.2
	2005											
	Quarter 1 - Trimestre 1	30.9	29.1	30.7	32.3	30.9	32.7	34.2	31.2	30.4	31.9	31.8
	Quarter 2 - Trimestre 2	30.7	29.8	30.5	31.4	31.0	32.4	33.5	30.1	30.4	31.8	30.6
	Quarter 3 - Trimestre 3	32.8	31.4	32.6	33.6	34.6	34.8	35.3	31.8	32.4	34.7	32.2
	Quarter 4 - Trimestre 4	33.9	32.8	33.7	34.9	35.2	36.3	34.7	32.6	33.6	35.9	32.8
	Annual - Annuel	32.1	30.8	31.9	33.1	33.0	34.1	34.4	31.4	31.7	33.6	31.9
	2006											
	Quarter 1 - Trimestre 1	33.4	32.0	33.1	34.2	35.1	35.5	33.8	33.2	32.9	35.3	33.2
	Quarter 2 - Trimestre 2	34.8	33.0	34.0	35.5	36.3	37.7	33.0	35.3	34.0	37.1	35.0
	Quarter 3 - Trimestre 3	35.2	33.5	34.7	36.4	36.6	38.1	32.5	34.6	34.6	37.4	34.5
	Quarter 4 - Trimestre 4	34.1	33.5	33.4	34.6	35.8	36.3	33.9	32.6	33.7	36.1	32.7
	Annual - Annuel	34.4	33.0	33.8	35.2	36.0	36.9	33.3	33.9	33.8	36.5	33.9
55	Management of companies & enterprises - Gestion de sociétés et d'entreprises											
	2003											
	Quarter 1 - Trimestre 1	37.3	37.4	37.2	37.2	37.0	37.1	37.3	37.0	37.8
	Quarter 2 - Trimestre 2	36.1	37.2	36.0	35.4	34.8	35.6	36.2	35.3	37.0
	Quarter 3 - Trimestre 3	39.6	40.5	39.3	38.8	38.8	39.0	39.6	38.9	40.5
	Quarter 4 - Trimestre 4	35.6	36.2	35.3	35.0	35.3	35.1	35.6	35.2	36.0
	Annual - Annuel	37.1	37.8	36.9	36.6	36.5	36.7	37.2	36.6	37.8
	2004											
	Quarter 1 - Trimestre 1	34.6	35.1	34.5	33.9	34.4	34.2	34.6	34.3	35.1
	Quarter 2 - Trimestre 2	32.7	33.5	32.6	32.3	32.6	32.0	32.8	32.2	33.0
	Quarter 3 - Trimestre 3	30.1	30.7	30.2	29.3	29.5	29.8	30.1	29.7	30.6
	Quarter 4 - Trimestre 4	31.1	33.2	31.4	29.4	30.0	29.6	31.5	29.7	31.8
	Annual - Annuel	32.0	33.0	32.0	31.0	31.5	31.2	32.1	31.3	32.6
	2005											
	Quarter 1 - Trimestre 1	28.4	29.6	28.4	27.3	26.8	27.2	28.6	27.1	29.7
	Quarter 2 - Trimestre 2	30.6	32.3	31.3	28.3	28.3	29.3	30.9	28.9	32.4
	Quarter 3 - Trimestre 3	31.1	31.6	30.9	29.1	29.4	30.5	30.7	30.0	32.8
	Quarter 4 - Trimestre 4	31.0	31.2	30.2	29.1	30.0	31.0	30.4	30.4	31.8
	Annual - Annuel	30.4	31.2	30.3	28.4	28.6	29.2	30.2	28.9	31.9
	2006											
	Quarter 1 - Trimestre 1	32.6	32.5	32.2	31.9	32.3
	Quarter 2 - Trimestre 2	33.7	33.9	33.4	33.3	33.6
	Quarter 3 - Trimestre 3	30.2	30.6	29.7	29.3	30.0
	Quarter 4 - Trimestre 4	29.7	30.6	29.6	29.1	29.9
	Annual - Annuel	31.7	31.8	31.2	30.8	31.4
56	Admin. & support, waste managemt. & remediation services - Services admin., soutien, gestion des déchets, assainissem.											
	2003											
	Quarter 1 - Trimestre 1	30.3	29.7	29.7	30.0	30.2	31.4	32.6	30.4	29.8	30.9	30.7
	Quarter 2 - Trimestre 2	32.4	32.4	32.3	32.4	31.8	32.9	34.6	32.0	32.3	32.4	32.4
	Quarter 3 - Trimestre 3	32.7	32.2	32.4	31.9	32.3	32.8	33.9	33.4	32.2	32.6	33.5
	Quarter 4 - Trimestre 4	31.5	31.5	31.5	31.2	31.3	32.5	33.4	30.9	31.4	32.0	31.3
	Annual - Annuel	31.8	31.5	31.6	31.4	31.4	32.4	33.6	31.7	31.5	32.0	32.0
	2004											
	Quarter 1 - Trimestre 1	31.2	30.4	30.3	30.5	31.4	32.4	33.4	31.6	30.4	32.0	31.8
	Quarter 2 - Trimestre 2	31.5	30.9	30.7	31.1	31.1	32.4	33.4	31.8	30.9	31.8	32.0
	Quarter 3 - Trimestre 3	31.3	30.8	30.9	30.9	31.1	31.6	33.3	31.6	30.9	31.4	31.8
	Quarter 4 - Trimestre 4	31.3	31.6	31.6	31.0	31.1	31.0	33.0	31.2	31.4	31.0	31.3
	Annual - Annuel	31.3	30.9	30.9	30.9	31.2	31.9	33.3	31.5	30.9	31.6	31.7
	2005											
	Quarter 1 - Trimestre 1	30.1	30.4	30.2	30.1	29.8	30.2	32.9	29.8	30.2	30.0	30.1
	Quarter 2 - Trimestre 2	30.2	30.0	29.9	30.0	30.1	30.7	32.6	30.0	29.9	30.4	30.3
	Quarter 3 - Trimestre 3	31.8	31.6	31.5	31.5	31.3	32.1	33.9	31.8	31.5	31.8	32.1
	Quarter 4 - Trimestre 4	32.0	32.0	31.9	31.9	31.9	31.8	33.9	31.8	31.9	31.8	32.1
	Annual - Annuel	31.1	31.0	30.9	30.9	30.8	31.3	33.3	30.9	31.0	31.1	31.2
	2006											
	Quarter 1 - Trimestre 1	30.9	30.7	30.8	30.6	30.5	30.7	31.8	31.1	30.7	30.6	31.2
	Quarter 2 - Trimestre 2	32.0	31.6	31.6	31.5	32.0	32.0	33.3	32.3	31.6	32.0	32.5
	Quarter 3 - Trimestre 3	32.0	31.7	31.9	31.4	31.4	32.2	33.5	32.5	31.7	31.8	32.6
	Quarter 4 - Trimestre 4	30.8	31.4	31.4	30.5	30.0	30.8	31.8	30.3	31.1	30.5	30.5
	Annual - Annuel	31.4	31.4	31.5	31.1	31.0	31.5	32.5	31.6	31.3	31.3	31.7

Table 12
Quarterly and Annual Estimates of Average Weekly Hours by Enterprise Size of Employment, for Hourly Paid Employees, for Selected Industries, Canada, Provinces and Territories.

Tableau 12
Estimations trimestrielles et annuelles des heures hebdomadaires moyennes par taille d'entreprise selon l'emploi, pour les salariés rémunérés à l'heure, pour une sélection d'industries, Canada, provinces et territoires.

(Continued - suite)

NAICS 2002	Industry	Size - Taille										
		All Sizes - Toutes les tailles	0-4	5-19	20-49	50-99	100-299	300-499	500 +	0-49	50-299	300 +
SCIAN 2002	Industrie											
BRITISH COLUMBIA - COLOMBIE-BRITANNIQUE												
62	Health care & social assistance - Soins de santé et assistance sociale											
	2003											
	Quarter 1 - Trimestre 1	29.2	29.3	27.6	27.1	27.5	27.7	28.6	30.3	28.0	27.7	30.2
	Quarter 2 - Trimestre 2	29.5	28.7	28.1	28.3	28.9	28.9	29.0	30.2	28.3	28.9	30.2
	Quarter 3 - Trimestre 3	29.7	29.6	28.7	28.4	28.9	28.9	28.8	30.5	28.9	28.9	30.3
	Quarter 4 - Trimestre 4	29.3	30.4	28.7	28.2	28.4	28.6	28.4	29.8	29.1	28.5	29.7
	Annual - Annuel	29.4	29.5	28.3	28.0	28.5	28.5	28.7	30.2	28.6	28.5	30.1
	2004											
	Quarter 1 - Trimestre 1	29.7	29.8	28.8	28.7	28.7	28.7	28.2	30.4	29.1	28.7	30.3
	Quarter 2 - Trimestre 2	29.2	29.0	27.2	27.8	27.9	28.1	27.4	30.4	27.9	28.0	30.1
	Quarter 3 - Trimestre 3	29.2	29.7	27.9	28.2	27.9	28.0	27.5	30.1	28.5	27.9	29.9
	Quarter 4 - Trimestre 4	29.5	29.7	28.5	29.2	28.6	28.3	28.4	30.2	29.0	28.4	30.0
	Annual - Annuel	29.4	29.5	28.1	28.5	28.3	28.3	27.8	30.3	28.7	28.3	30.1
	2005											
	Quarter 1 - Trimestre 1	29.2	28.6	27.3	28.0	27.8	27.5	28.0	30.3	27.9	27.6	30.2
	Quarter 2 - Trimestre 2	29.0	27.9	26.2	26.9	26.7	26.4	27.2	30.7	26.9	26.5	30.5
	Quarter 3 - Trimestre 3	29.5	28.7	27.0	28.3	28.0	27.9	28.2	30.7	27.9	27.9	30.6
	Quarter 4 - Trimestre 4	29.3	28.8	27.3	28.2	27.7	27.3	27.3	30.6	28.0	27.4	30.4
	Annual - Annuel	29.2	28.5	26.9	27.9	27.6	27.3	27.7	30.6	27.7	27.4	30.4
	2006											
	Quarter 1 - Trimestre 1	29.3	28.5	27.2	27.7	27.1	27.3	26.8	30.9	27.7	27.2	30.6
	Quarter 2 - Trimestre 2	29.4	28.5	27.3	28.0	27.6	27.2	26.3	30.8	27.8	27.3	30.5
	Quarter 3 - Trimestre 3	28.9	27.5	26.8	27.3	26.8	26.4	25.9	30.4	27.2	26.5	30.2
	Quarter 4 - Trimestre 4	28.5	27.6	26.1	26.9	26.7	26.4	26.1	29.8	26.8	26.5	29.6
	Annual - Annuel	29.0	28.0	26.9	27.5	27.0	26.8	26.3	30.5	27.4	26.9	30.2
71	Arts, entertainment & recreation - Arts, spectacles et loisirs											
	2003											
	Quarter 1 - Trimestre 1	23.8	24.0	22.9	22.6	23.7	23.8	24.5	24.8	23.0	23.8	24.7
	Quarter 2 - Trimestre 2	26.0	25.6	24.7	24.5	26.4	26.5	27.1	27.4	24.8	26.4	27.4
	Quarter 3 - Trimestre 3	25.5	25.3	24.5	24.3	25.2	25.6	26.6	27.9	24.6	25.4	27.7
	Quarter 4 - Trimestre 4	21.1	21.8	19.9	19.9	20.2	21.2	20.7	23.0	20.3	20.7	22.7
	Annual - Annuel	24.2	24.0	23.1	23.0	24.0	24.4	24.8	25.7	23.2	24.2	25.6
	2004											
	Quarter 1 - Trimestre 1	20.8	22.5	19.8	19.7	20.4	21.4	19.4	21.4	20.3	21.0	21.0
	Quarter 2 - Trimestre 2	21.6	23.0	20.4	20.6	21.4	21.8	23.0	22.6	20.9	21.6	22.6
	Quarter 3 - Trimestre 3	23.7	24.8	22.6	22.8	23.2	23.5	24.6	24.9	23.1	23.4	24.8
	Quarter 4 - Trimestre 4	22.7	24.8	21.7	21.8	22.6	22.9	24.7	23.0	22.3	22.8	23.3
	Annual - Annuel	22.2	23.8	21.2	21.3	22.1	22.4	22.4	22.9	21.7	22.3	22.8
	2005											
	Quarter 1 - Trimestre 1	23.2	25.1	22.3	22.8	22.6	23.7	23.1	23.3	23.3
	Quarter 2 - Trimestre 2	22.6	24.5	20.9	21.5	22.7	23.1	21.8	22.9	23.4
	Quarter 3 - Trimestre 3	24.1	25.3	23.2	23.4	23.7	24.7	23.6	24.2	24.7
	Quarter 4 - Trimestre 4	20.0	22.3	18.4	18.9	20.6	20.4	19.3	20.5	20.4
	Annual - Annuel	22.6	24.3	21.2	21.8	22.6	23.2	22.0	22.9	23.0
	2006											
	Quarter 1 - Trimestre 1	18.3	20.4	17.2	17.4	19.1	20.0	17.9	19.6	18.0
	Quarter 2 - Trimestre 2	21.1	21.9	19.8	20.0	22.1	22.3	20.3	22.3	21.0
	Quarter 3 - Trimestre 3	22.5	23.9	21.7	21.4	22.8	23.0	22.0	22.9	22.8
	Quarter 4 - Trimestre 4	20.9	23.0	19.4	18.8	19.5	21.6	20.0	20.7	22.2
	Annual - Annuel	20.8	22.4	19.6	19.6	21.2	21.9	20.1	21.6	20.8
72	Accommodation & food services - Hébergement et services de restauration											
	2003											
	Quarter 1 - Trimestre 1	23.3	23.1	22.5	22.9	23.1	24.4	26.8	24.0	22.8	23.7	24.5
	Quarter 2 - Trimestre 2	23.7	23.6	22.9	23.1	23.4	24.9	27.4	24.4	23.0	24.0	24.9
	Quarter 3 - Trimestre 3	25.1	25.5	24.3	24.6	25.1	26.1	29.1	25.8	24.5	25.5	26.3
	Quarter 4 - Trimestre 4	24.1	24.5	23.3	23.8	23.9	25.0	28.4	24.2	23.7	24.4	24.9
	Annual - Annuel	24.1	24.2	23.2	23.6	23.9	25.2	27.9	24.6	23.5	24.4	25.2
	2004											
	Quarter 1 - Trimestre 1	23.5	23.6	22.6	23.3	23.4	24.5	27.0	24.2	23.0	23.9	24.6
	Quarter 2 - Trimestre 2	23.9	23.9	22.9	23.5	23.7	25.3	28.9	24.7	23.3	24.3	25.3
	Quarter 3 - Trimestre 3	25.2	24.9	24.2	24.7	25.2	26.8	29.1	25.7	24.5	25.8	26.2
	Quarter 4 - Trimestre 4	23.5	23.9	22.5	23.1	23.4	24.5	26.5	24.0	22.9	23.9	24.4
	Annual - Annuel	24.0	24.1	23.1	23.7	23.9	25.3	27.9	24.7	23.4	24.5	25.1
	2005											
	Quarter 1 - Trimestre 1	23.3	23.3	22.2	22.8	23.0	24.8	27.1	24.1	22.6	23.7	24.6
	Quarter 2 - Trimestre 2	23.5	23.4	22.4	22.9	23.2	25.6	26.9	24.1	22.7	24.2	24.5
	Quarter 3 - Trimestre 3	24.4	24.3	23.3	23.8	24.4	25.7	28.6	25.0	23.6	24.9	25.6
	Quarter 4 - Trimestre 4	22.9	22.9	22.0	22.4	22.7	23.9	26.5	23.5	22.3	23.2	24.0
	Annual - Annuel	23.5	23.5	22.5	23.0	23.4	25.0	27.3	24.2	22.8	24.0	24.7

Table 12

Quarterly and Annual Estimates of Average Weekly Hours by Enterprise Size of Employment, for Hourly Paid Employees, for Selected Industries, Canada, Provinces and Territories.

(Continued - suite)

Tableau 12

Estimations trimestrielles et annuelles des heures hebdomadaires moyennes par taille d'entreprise selon l'emploi, pour les salariés rémunérés à l'heure, pour une sélection d'industries, Canada, provinces et territoires.

NAICS 2002	Industry	Size - Taille										
		All Sizes - Toutes les tailles	0-4	5-19	20-49	50-99	100-299	300-499	500 +	0-49	50-299	300 +
SCIAN 2002	Industrie											
BRITISH COLUMBIA - COLOMBIE-BRITANNIQUE												
72	Accommodation & food services - Hébergement et services de restauration											
	2006											
	Quarter 1 - Trimestre 1	23.4	23.7	22.6	22.9	23.3	24.5	26.4	24.0	22.8	23.8	24.4
	Quarter 2 - Trimestre 2	23.9	24.9	22.6	23.2	23.8	25.0	27.1	25.0	23.0	24.3	25.2
	Quarter 3 - Trimestre 3	24.8	26.1	24.0	24.2	24.7	25.8	28.5	25.5	24.3	25.2	25.9
	Quarter 4 - Trimestre 4	24.8	27.1	24.1	24.2	24.6	25.1	27.6	25.4	24.4	24.8	25.7
	Annual - Annuel	24.2	25.4	23.3	23.6	24.1	25.1	27.3	25.0	23.6	24.6	25.3
81	Other services (except public administration) - Autres services, sauf les administrations publiques											
	2003											
	Quarter 1 - Trimestre 1	29.2	30.3	30.3	27.7	28.1	26.3	25.1	29.9	29.8	27.1	28.9
	Quarter 2 - Trimestre 2	30.2	31.5	31.0	28.6	27.7	26.9	25.5	31.4	30.8	27.2	30.3
	Quarter 3 - Trimestre 3	30.5	31.9	31.4	28.8	27.7	27.8	25.7	31.6	31.1	27.8	30.4
	Quarter 4 - Trimestre 4	30.1	32.1	31.4	28.4	27.5	27.7	25.8	29.9	31.1	27.7	29.1
	Annual - Annuel	30.0	31.4	31.0	28.4	27.8	27.2	25.5	30.7	30.7	27.4	29.7
	2004											
	Quarter 1 - Trimestre 1	30.3	32.5	31.6	28.3	27.5	27.7	25.0	30.5	31.2	27.6	29.2
	Quarter 2 - Trimestre 2	29.4	30.9	30.7	28.1	26.6	27.2	24.1	30.0	30.3	27.0	28.2
	Quarter 3 - Trimestre 3	31.4	32.3	32.5	30.3	29.0	28.9	27.1	32.7	32.0	29.0	31.3
	Quarter 4 - Trimestre 4	31.3	32.0	32.1	30.5	28.3	28.5	26.6	33.4	31.8	28.4	31.8
	Annual - Annuel	30.6	31.9	31.7	29.2	27.8	28.0	25.6	31.7	31.4	28.0	30.1
	2005											
	Quarter 1 - Trimestre 1	29.5	30.8	30.8	28.1	25.5	25.6	23.0	32.0	30.4	25.6	30.2
	Quarter 2 - Trimestre 2	29.4	31.3	30.7	27.8	25.4	25.7	22.3	31.9	30.4	25.6	29.6
	Quarter 3 - Trimestre 3	31.7	32.0	32.3	30.8	29.3	30.4	26.1	34.5	32.0	29.9	32.5
	Quarter 4 - Trimestre 4	30.3	31.5	31.7	29.3	27.7	27.7	23.5	31.6	31.2	27.7	29.7
	Annual - Annuel	30.3	31.4	31.5	29.1	27.1	27.5	23.8	32.5	31.0	27.4	30.5
	2006											
	Quarter 1 - Trimestre 1	29.6	31.1	30.8	28.8	27.2	26.5	22.9	30.7	30.6	26.8	28.9
	Quarter 2 - Trimestre 2	29.0	30.7	30.5	28.5	26.0	26.1	20.9	29.8	30.2	26.0	27.5
	Quarter 3 - Trimestre 3	30.9	31.6	31.9	30.3	28.2	28.4	23.9	33.0	31.5	28.3	31.1
	Quarter 4 - Trimestre 4	30.3	30.8	30.5	29.0	27.4	26.8	24.2	34.0	30.3	27.1	32.4
	Annual - Annuel	30.0	31.1	31.0	29.1	27.2	26.9	22.9	32.2	30.7	27.0	30.3
11-91N Industrial aggregate (excluding unclassified) - Ensemble des industries sauf les entreprises non classifiées												
	2003											
	Quarter 1 - Trimestre 1	30.9	30.8	29.6	29.8	30.6	31.6	32.3	31.8	29.9	31.1	31.8
	Quarter 2 - Trimestre 2	31.1	31.0	30.0	30.2	31.0	31.9	33.1	31.8	30.3	31.5	31.9
	Quarter 3 - Trimestre 3	31.6	31.7	30.8	30.8	31.4	32.3	33.2	32.0	31.0	31.9	32.2
	Quarter 4 - Trimestre 4	30.9	31.1	30.1	30.3	30.7	31.5	32.8	31.3	30.4	31.1	31.4
	Annual - Annuel	31.1	31.2	30.1	30.3	30.9	31.9	32.8	31.7	30.4	31.4	31.8
	2004											
	Quarter 1 - Trimestre 1	30.8	30.9	29.8	29.9	30.5	31.8	32.3	31.4	30.0	31.2	31.5
	Quarter 2 - Trimestre 2	30.9	30.6	29.6	30.0	30.5	31.9	32.3	31.7	30.0	31.2	31.8
	Quarter 3 - Trimestre 3	31.4	31.2	30.4	30.8	31.2	32.5	32.9	31.9	30.7	31.9	32.0
	Quarter 4 - Trimestre 4	31.2	31.3	30.2	30.5	31.1	31.9	32.7	31.6	30.5	31.5	31.7
	Annual - Annuel	31.1	31.0	30.0	30.3	30.8	32.0	32.6	31.7	30.3	31.5	31.7
	2005											
	Quarter 1 - Trimestre 1	30.6	30.4	29.5	29.9	30.6	31.5	31.9	31.1	29.8	31.1	31.2
	Quarter 2 - Trimestre 2	30.7	30.6	29.6	29.9	30.4	31.6	32.1	31.3	29.9	31.0	31.3
	Quarter 3 - Trimestre 3	31.4	31.5	30.6	30.8	31.2	32.7	32.9	31.4	30.8	32.0	31.6
	Quarter 4 - Trimestre 4	31.0	31.1	30.2	30.4	30.8	31.9	31.8	31.4	30.4	31.4	31.4
	Annual - Annuel	30.9	30.9	30.0	30.2	30.8	31.9	32.2	31.3	30.3	31.4	31.4
	2006											
	Quarter 1 - Trimestre 1	30.8	30.7	29.8	30.1	30.6	31.7	31.1	31.3	30.1	31.2	31.3
	Quarter 2 - Trimestre 2	31.1	31.6	30.2	30.3	30.9	31.9	31.6	31.7	30.5	31.4	31.7
	Quarter 3 - Trimestre 3	31.5	31.7	30.7	30.8	31.2	32.2	32.8	31.8	31.0	31.7	31.9
	Quarter 4 - Trimestre 4	31.0	31.3	30.2	30.4	30.7	31.6	31.9	31.3	30.5	31.2	31.3
	Annual - Annuel	31.1	31.3	30.2	30.4	30.9	31.9	31.8	31.5	30.5	31.4	31.5
YUKON												
23	Construction - Construction											
	2003											
	Quarter 1 - Trimestre 1	36.2	..	36.6
	Quarter 2 - Trimestre 2	37.9	..	38.5
	Quarter 3 - Trimestre 3	39.3	..	39.2
	Quarter 4 - Trimestre 4	36.9	..	37.4
	Annual - Annuel	37.9	..	38.2

Table 12

Quarterly and Annual Estimates of Average Weekly Hours by Enterprise Size of Employment, for Hourly Paid Employees, for Selected Industries, Canada, Provinces and Territories.

(Continued - suite)

Tableau 12

Estimations trimestrielles et annuelles des heures hebdomadaires moyennes par taille d'entreprise selon l'emploi, pour les salariés rémunérés à l'heure, pour une sélection d'industries, Canada, provinces et territoires.

NAICS 2002	Industry	Size - Taille										
		All Sizes - Toutes les tailles	0-4	5-19	20-49	50-99	100-299	300-499	500 +	0-49	50-299	300 +
SCIAN 2002	Industrie											
YUKON												
23	Construction - Construction											
	2004											
	Quarter 1 - Trimestre 1	36.0	..	36.0
	Quarter 2 - Trimestre 2	36.5	..	35.8
	Quarter 3 - Trimestre 3	38.0	..	36.1
	Quarter 4 - Trimestre 4	36.5	..	35.6
	Annual - Annuel	37.0	..	35.9
	2005											
	Quarter 1 - Trimestre 1	35.7	..	36.0
	Quarter 2 - Trimestre 2	35.9	..	36.1
	Quarter 3 - Trimestre 3	35.8	..	37.7
	Quarter 4 - Trimestre 4	33.3	..	37.6
	Annual - Annuel	35.1	..	37.1
	2006											
	Quarter 1 - Trimestre 1	30.7	..	36.8
	Quarter 2 - Trimestre 2	34.4	..	37.0
	Quarter 3 - Trimestre 3	34.5	..	37.0
	Quarter 4 - Trimestre 4	31.9	..	35.5
	Annual - Annuel	32.9	..	36.6
44-45	Retail trade - Commerce de détail											
	2003											
	Quarter 1 - Trimestre 1	28.2	28.5	29.6	27.8	28.9	28.0	27.3	
	Quarter 2 - Trimestre 2	29.3	29.8	30.7	28.7	29.9	28.3	29.0	
	Quarter 3 - Trimestre 3	28.8	29.7	31.1	29.6	30.4	26.8	28.0	
	Quarter 4 - Trimestre 4	28.2	28.4	30.6	29.3	29.8	26.4	26.6	
	Annual - Annuel	28.7	29.2	30.5	28.9	29.8	27.3	27.7	
	2004											
	Quarter 1 - Trimestre 1	27.5	27.7	28.9	27.9	28.4	25.9	26.2	
	Quarter 2 - Trimestre 2	27.0	28.0	28.9	29.6	28.9	25.1	24.2	
	Quarter 3 - Trimestre 3	27.5	27.3	29.2	27.9	28.5	24.7	27.6	
	Quarter 4 - Trimestre 4	26.0	26.9	28.1	28.4	28.0	22.0	25.3	
	Annual - Annuel	27.0	27.5	28.8	28.3	28.4	24.3	25.8	
	2005											
	Quarter 1 - Trimestre 1	25.9	27.2	26.8	28.3	27.3	21.6	26.1	
	Quarter 2 - Trimestre 2	26.4	25.9	28.3	26.5	27.4	22.2	26.5	
	Quarter 3 - Trimestre 3	27.1	27.2	29.2	28.7	28.7	23.5	26.3	
	Quarter 4 - Trimestre 4	26.6	26.8	29.0	27.3	28.1	22.6	25.6	
	Annual - Annuel	26.5	26.8	28.4	27.6	27.9	22.5	26.1	
	2006											
	Quarter 1 - Trimestre 1	26.7	28.0	27.9	27.0	27.6	21.8	25.9	
	Quarter 2 - Trimestre 2	27.0	27.4	28.5	26.7	27.7	21.7	27.4	
	Quarter 3 - Trimestre 3	27.2	27.8	29.3	26.9	28.3	22.3	26.5	
	Quarter 4 - Trimestre 4	27.0	27.4	29.2	27.7	28.6	23.1	25.7	
	Annual - Annuel	27.0	27.7	28.8	27.0	28.0	22.2	26.2	
48-49	Transportation & warehousing - Transport et entreposage											
	2003											
	Quarter 1 - Trimestre 1	37.9	..	35.1
	Quarter 2 - Trimestre 2	37.3	..	35.2
	Quarter 3 - Trimestre 3	37.7	..	35.7
	Quarter 4 - Trimestre 4	37.4	..	33.4
	Annual - Annuel	37.6	..	34.8
	2004											
	Quarter 1 - Trimestre 1	37.7	..	34.1	33.7	39.8	
	Quarter 2 - Trimestre 2	38.4	..	34.4	34.0	42.4	
	Quarter 3 - Trimestre 3	41.4	..	40.6	35.6	46.6	
	Quarter 4 - Trimestre 4	40.5	..	37.3	35.9	45.3	
	Annual - Annuel	39.3	..	36.7	34.9	42.8	
	2005											
	Quarter 1 - Trimestre 1	38.8	..	35.0	34.9	43.2	
	Quarter 2 - Trimestre 2	38.4	..	36.5	35.3	42.3	
	Quarter 3 - Trimestre 3	37.9	..	35.4	36.5	41.0	
	Quarter 4 - Trimestre 4	37.9	..	36.9	34.2	41.9	
	Annual - Annuel	38.2	..	35.9	35.2	42.1	
	2006											
	Quarter 1 - Trimestre 1	36.5	..	39.0	39.9	
	Quarter 2 - Trimestre 2	37.9	..	39.6	40.2	
	Quarter 3 - Trimestre 3	38.5	..	40.8	38.5	
	Quarter 4 - Trimestre 4	37.9	..	39.5	39.5	
	Annual - Annuel	37.8	..	39.9	39.4	

Table 12

Quarterly and Annual Estimates of Average Weekly Hours by Enterprise Size of Employment, for Hourly Paid Employees, for Selected Industries, Canada, Provinces and Territories.

(Continued - suite)

Tableau 12

Estimations trimestrielles et annuelles des heures hebdomadaires moyennes par taille d'entreprise selon l'emploi, pour les salariés rémunérés à l'heure, pour une sélection d'industries, Canada, provinces et territoires.

NAICS 2002	Industry	Size - Taille										
		All Sizes - Toutes les tailles	0-4	5-19	20-49	50-99	100-299	300-499	500 +	0-49	50-299	300 +
SCIAN 2002	Industrie											
YUKON												
54	Professional, scientific & technical services - Services professionnels, scientifiques et techniques											
	2003											
	Quarter 1 - Trimestre 1	28.6	..	29.3
	Quarter 2 - Trimestre 2	30.7	..	30.9
	Quarter 3 - Trimestre 3	31.3	..	31.1
	Quarter 4 - Trimestre 4	32.1	..	32.4
	Annual - Annuel	30.7	..	31.0
	2004											
	Quarter 1 - Trimestre 1	32.5	..	32.6
	Quarter 2 - Trimestre 2	32.4	..	31.9
	Quarter 3 - Trimestre 3	33.4	..	32.8
	Quarter 4 - Trimestre 4	32.6	..	33.3
	Annual - Annuel	32.7	..	32.7
	2005											
	Quarter 1 - Trimestre 1	29.7	..	28.4	30.1
	Quarter 2 - Trimestre 2	31.5	..	31.0	30.5
	Quarter 3 - Trimestre 3	33.1	..	32.6	32.2
	Quarter 4 - Trimestre 4	34.4	..	35.2	33.7
	Annual - Annuel	32.2	..	31.9	31.6
	2006											
	Quarter 1 - Trimestre 1	32.9	..	32.5	32.5
	Quarter 2 - Trimestre 2	34.1	..	34.9	33.5
	Quarter 3 - Trimestre 3	33.5	..	33.0	32.7
	Quarter 4 - Trimestre 4	32.3	..	31.5	31.7
	Annual - Annuel	33.2	..	32.9	32.6
55	Management of companies & enterprises - Gestion de sociétés et d'entreprises											
	2003											
	Quarter 1 - Trimestre 1	39.0
	Quarter 2 - Trimestre 2	37.7
	Quarter 3 - Trimestre 3	42.4
	Quarter 4 - Trimestre 4	38.9
	Annual - Annuel	39.5
	2004											
	Quarter 1 - Trimestre 1	37.0	38.8
	Quarter 2 - Trimestre 2	35.7	35.7
	Quarter 3 - Trimestre 3	33.0	33.0
	Quarter 4 - Trimestre 4	28.5	28.5
	Annual - Annuel	33.2	33.6
	2005											
	Quarter 1 - Trimestre 1	23.2	23.2
	Quarter 2 - Trimestre 2	24.5	24.5
	Quarter 3 - Trimestre 3	29.3	29.3
	Quarter 4 - Trimestre 4	28.6	28.6
	Annual - Annuel	26.6	26.6
	2006											
	Quarter 1 - Trimestre 1	30.1
	Quarter 2 - Trimestre 2	30.9
	Quarter 4 - Trimestre 4	27.6
	Annual - Annuel	29.9
62	Health care & social assistance - Soins de santé et assistance sociale											
	2003											
	Quarter 1 - Trimestre 1	32.1	..	29.6	32.4
	Quarter 2 - Trimestre 2	32.4	..	30.7	31.8
	Quarter 3 - Trimestre 3	32.6	..	31.7	30.3
	Quarter 4 - Trimestre 4	31.1	..	30.0	31.3
	Annual - Annuel	32.1	..	30.5	31.6
	2004											
	Quarter 1 - Trimestre 1	31.8	..	30.6	33.9
	Quarter 2 - Trimestre 2	31.4	..	29.6	32.2
	Quarter 3 - Trimestre 3	31.7	..	30.0	33.2
	Quarter 4 - Trimestre 4	31.8	..	30.9	33.6
	Annual - Annuel	31.7	..	30.3	33.2
	2005											
	Quarter 1 - Trimestre 1	30.9	..	29.5	32.8
	Quarter 2 - Trimestre 2	31.4	..	28.8	30.9
	Quarter 3 - Trimestre 3	33.3	..	30.4	34.9
	Quarter 4 - Trimestre 4	33.8	..	30.3	34.1
	Annual - Annuel	32.3	..	29.7	33.0

Table 12

Quarterly and Annual Estimates of Average Weekly Hours by Enterprise Size of Employment, for Hourly Paid Employees, for Selected Industries, Canada, Provinces and Territories.

(Continued - suite)

Tableau 12

Estimations trimestrielles et annuelles des heures hebdomadaires moyennes par taille d'entreprise selon l'emploi, pour les salariés rémunérés à l'heure, pour une sélection d'industries, Canada, provinces et territoires.

NAICS 2002	Industry	Size - Taille										
		All Sizes - Toutes les tailles	0-4	5-19	20-49	50-99	100-299	300-499	500 +	0-49	50-299	300 +
YUKON												
62	Health care & social assistance - Soins de santé et assistance sociale											
	2006											
	Quarter 1 - Trimestre 1	33.1	..	29.2
	Quarter 2 - Trimestre 2	32.9	..	29.7
	Quarter 3 - Trimestre 3	32.0	..	28.4
	Quarter 4 - Trimestre 4	30.7	..	28.0
	Annual - Annuel	32.2	..	28.8
71	Arts, entertainment & recreation - Arts, spectacles et loisirs											
	2003											
	Quarter 1 - Trimestre 1	32.3
	Quarter 2 - Trimestre 2	31.5
	Quarter 3 - Trimestre 3	33.4
	Quarter 4 - Trimestre 4	24.3
	Annual - Annuel	31.3
	2004											
	Quarter 1 - Trimestre 1	27.1
	Quarter 2 - Trimestre 2	28.6
	Quarter 3 - Trimestre 3	30.4
	Quarter 4 - Trimestre 4	28.5
	Annual - Annuel	29.1
	2006											
	Quarter 1 - Trimestre 1	23.6
	Quarter 2 - Trimestre 2	27.1	..	24.2
	Quarter 3 - Trimestre 3	28.6	..	25.5
	Quarter 4 - Trimestre 4	22.9
	Annual - Annuel	26.4	..	25.0
72	Accommodation & food services - Hébergement et services de restauration											
	2003											
	Quarter 1 - Trimestre 1	24.4	..	24.5	24.6
	Quarter 2 - Trimestre 2	24.2	..	24.9	24.9
	Quarter 3 - Trimestre 3	26.5	..	27.2	26.7
	Quarter 4 - Trimestre 4	25.3	..	26.3	25.6
	Annual - Annuel	25.2	..	25.8	25.6
	2004											
	Quarter 1 - Trimestre 1	25.2	25.5	24.9	24.4	24.7
	Quarter 2 - Trimestre 2	25.9	26.9	25.7	25.8	25.9
	Quarter 3 - Trimestre 3	27.6	28.3	27.4	27.7	27.6
	Quarter 4 - Trimestre 4	25.7	29.4	25.3	25.1	25.6
	Annual - Annuel	26.3	27.6	26.0	26.0	26.1
	2005											
	Quarter 1 - Trimestre 1	25.6	26.5	24.7	25.7	25.4
	Quarter 2 - Trimestre 2	25.9	26.6	25.5	25.1	25.4
	Quarter 3 - Trimestre 3	26.5	27.5	27.1	26.1	26.7
	Quarter 4 - Trimestre 4	25.2	27.0	25.4	24.6	25.2
	Annual - Annuel	25.9	26.9	25.8	25.4	25.7
	2006											
	Quarter 1 - Trimestre 1	24.5	24.8	24.2	24.3	24.3
	Quarter 2 - Trimestre 2	24.9	28.9	24.7	23.9	24.7
	Quarter 3 - Trimestre 3	25.4	26.6	25.8	25.6	25.8
	Quarter 4 - Trimestre 4	24.6	27.1	24.4	24.0	24.5
	Annual - Annuel	24.9	27.0	24.8	24.6	24.9
81	Other services (except public administration) - Autres services, sauf les administrations publiques											
	2003											
	Quarter 1 - Trimestre 1	30.8	..	30.0
	Quarter 2 - Trimestre 2	31.6	..	31.6
	Quarter 3 - Trimestre 3	32.7	..	31.7
	Quarter 4 - Trimestre 4	32.8	..	32.0
	Annual - Annuel	32.0	..	31.4
	2004											
	Quarter 1 - Trimestre 1	33.2	..	32.2
	Quarter 2 - Trimestre 2	32.3	..	32.4
	Quarter 3 - Trimestre 3	33.8	..	33.9
	Quarter 4 - Trimestre 4	33.0	..	32.4
	Annual - Annuel	33.1	..	32.8
	2005											
	Quarter 1 - Trimestre 1	32.0	..	32.9	32.0

Table 12

Quarterly and Annual Estimates of Average Weekly Hours by Enterprise Size of Employment, for Hourly Paid Employees, for Selected Industries, Canada, Provinces and Territories.

(Continued - suite)

Tableau 12

Estimations trimestrielles et annuelles des heures hebdomadaires moyennes par taille d'entreprise selon l'emploi, pour les salariés rémunérés à l'heure, pour une sélection d'industries, Canada, provinces et territoires.

NAICS 2002	Industry	Size - Taille										
		All Sizes - Toutes les tailles	0-4	5-19	20-49	50-99	100-299	300-499	500 +	0-49	50-299	300 +
YUKON												
81	Other services (except public administration) - Autres services, sauf les administrations publiques											
	2005											
	Quarter 2 - Trimestre 2	32.5	..	32.7	32.5
	Quarter 3 - Trimestre 3	34.8	..	36.6	34.8
	Quarter 4 - Trimestre 4	33.1	..	33.9	33.1
	Annual - Annuel	33.2	..	34.3	33.2
	2006											
	Quarter 1 - Trimestre 1	33.6	..	34.5	33.5
	Quarter 2 - Trimestre 2	33.2	..	35.1	33.1
	Quarter 3 - Trimestre 3	33.0	..	34.0	33.0
	Quarter 4 - Trimestre 4	31.1	..	32.9	31.2
	Annual - Annuel	32.7	..	34.2	32.7
	11-91N Industrial aggregate (excluding unclassified) - Ensemble des industries sauf les entreprises non classifiées											
	2003											
	Quarter 1 - Trimestre 1	31.4	30.5	30.6	31.2	35.0	35.9	42.3	27.0	30.8	35.4	28.2
	Quarter 2 - Trimestre 2	32.1	31.4	31.9	32.6	40.0	34.2	26.0	27.2	32.0	36.9	27.1
	Quarter 3 - Trimestre 3	33.4	32.4	32.7	33.7	39.5	38.4	26.3	28.9	33.0	38.9	28.8
	Quarter 4 - Trimestre 4	32.6	31.2	35.2	32.4	42.8	34.5	27.5	24.2	33.5	37.9	24.4
	Annual - Annuel	32.4	31.4	32.6	32.6	39.2	35.8	31.0	27.0	32.4	37.4	27.2
	2004											
	Quarter 1 - Trimestre 1	32.2	31.1	31.3	32.1	41.4	38.9	31.5	40.3	25.8
	Quarter 2 - Trimestre 2	32.1	31.1	30.8	33.7	37.0	38.5	31.9	37.7	26.8
	Quarter 3 - Trimestre 3	33.3	31.6	31.8	33.4	37.9	43.2	32.4	40.3	28.8
	Quarter 4 - Trimestre 4	32.6	31.8	30.9	33.3	33.5	42.7	31.9	39.5	25.7
	Annual - Annuel	32.6	31.4	31.2	33.2	37.6	41.2	31.9	39.4	27.0
	2005											
	Quarter 1 - Trimestre 1	32.1	30.5	29.8	32.9	36.6	42.6	31.0	40.0	25.6
	Quarter 2 - Trimestre 2	31.9	30.9	30.5	31.9	35.5	41.3	31.1	38.8	26.3
	Quarter 3 - Trimestre 3	33.0	32.1	32.3	34.0	35.3	41.1	32.8	38.2	28.6
	Quarter 4 - Trimestre 4	32.2	31.2	31.9	33.0	35.5	38.2	32.2	37.2	27.3
	Annual - Annuel	32.3	31.2	31.2	32.9	35.7	40.8	31.8	38.5	27.1
	2006											
	Quarter 1 - Trimestre 1	31.9	30.8	30.9	32.7	37.5	39.7	23.5	25.8	31.5	38.9	25.4
	Quarter 2 - Trimestre 2	32.1	31.3	31.2	32.3	32.8	39.7	41.2	26.1	31.6	37.1	28.1
	Quarter 3 - Trimestre 3	32.1	31.3	31.6	32.7	34.6	42.2	40.4	25.7	31.9	38.2	28.5
	Quarter 4 - Trimestre 4	31.5	30.4	30.8	33.0	36.2	35.1	42.4	25.0	31.5	35.6	28.1
	Annual - Annuel	31.9	30.9	31.2	32.6	35.2	39.0	37.6	25.6	31.7	37.4	27.7
	NORTHWEST TERRITORIES - TERRITOIRES DU NORD-OUEST											
23	Construction - Construction											
	2003											
	Quarter 1 - Trimestre 1	37.8	..	36.7	39.1
	Quarter 2 - Trimestre 2	37.6	..	37.0	38.9
	Quarter 3 - Trimestre 3	39.4	..	38.7	39.6
	Quarter 4 - Trimestre 4	37.1	..	36.0	38.1
	Annual - Annuel	38.1	..	37.2	39.0
	2004											
	Quarter 1 - Trimestre 1	37.1	..	36.3	37.9
	Quarter 2 - Trimestre 2	36.8	..	35.9	36.8
	Quarter 3 - Trimestre 3	37.3	..	36.0	37.0
	Quarter 4 - Trimestre 4	36.5	..	35.2	36.1
	Annual - Annuel	37.0	..	35.8	36.9
	2005											
	Quarter 1 - Trimestre 1	38.0	..	36.1	36.5
	Quarter 2 - Trimestre 2	36.9	..	34.7	36.1
	Quarter 3 - Trimestre 3	37.6	..	36.1	36.5
	Quarter 4 - Trimestre 4	38.4	..	36.8	37.5
	Annual - Annuel	37.7	..	36.0	36.6
	2006											
	Quarter 1 - Trimestre 1	39.0	..	37.4	39.9
	Quarter 2 - Trimestre 2	38.1	..	37.2	38.2
	Quarter 3 - Trimestre 3	38.4	..	37.2	39.7
	Quarter 4 - Trimestre 4	37.5	..	35.6	38.6
	Annual - Annuel	38.2	..	36.8	39.1
41	Wholesale Trade - Commerce de gros											
	2003											
	Quarter 1 - Trimestre 1	35.6

Table 12

Quarterly and Annual Estimates of Average Weekly Hours by Enterprise Size of Employment, for Hourly Paid Employees, for Selected Industries, Canada, Provinces and Territories.

(Continued - suite)

Tableau 12

Estimations trimestrielles et annuelles des heures hebdomadaires moyennes par taille d'entreprise selon l'emploi, pour les salariés rémunérés à l'heure, pour une sélection d'industries, Canada, provinces et territoires.

NAICS 2002	Industry	Size - Taille										
		All Sizes - Toutes les tailles	0-4	5-19	20-49	50-99	100-299	300-499	500 +	0-49	50-299	300 +
SCIAN 2002	Industrie											
NORTHWEST TERRITORIES - TERRITOIRES DU NORD-OUEST												
41	Wholesale Trade - Commerce de gros											
	2003											
	Quarter 2 - Trimestre 2	35.8
	Quarter 3 - Trimestre 3	35.6
	Quarter 4 - Trimestre 4	34.2
	Annual - Annuel	35.3
	2004											
	Quarter 1 - Trimestre 1	36.2
	Quarter 2 - Trimestre 2	36.6
	Quarter 3 - Trimestre 3	36.6
	Quarter 4 - Trimestre 4	35.8
	Annual - Annuel	36.3
	2005											
	Quarter 1 - Trimestre 1	35.6
	Quarter 2 - Trimestre 2	36.0
	Quarter 3 - Trimestre 3	35.5
	Quarter 4 - Trimestre 4	36.3
	Annual - Annuel	35.9
	2006											
	Quarter 1 - Trimestre 1	36.6
	Quarter 2 - Trimestre 2	36.6
	Quarter 3 - Trimestre 3	35.4
	Quarter 4 - Trimestre 4	33.0
	Annual - Annuel	35.2
44-45	Retail trade - Commerce de détail											
	2003											
	Quarter 1 - Trimestre 1	30.2	..	30.7
	Quarter 2 - Trimestre 2	30.9	..	30.5
	Quarter 3 - Trimestre 3	30.9	..	30.3
	Quarter 4 - Trimestre 4	30.0	..	30.8
	Annual - Annuel	30.5	..	30.6
	2004											
	Quarter 1 - Trimestre 1	30.6	..	31.0
	Quarter 2 - Trimestre 2	30.0	..	31.5
	Quarter 3 - Trimestre 3	31.8	..	31.4
	Quarter 4 - Trimestre 4	30.2	..	32.3
	Annual - Annuel	30.6	..	31.5
	2005											
	Quarter 1 - Trimestre 1	30.0	..	31.4
	Quarter 2 - Trimestre 2	30.5	..	32.0
	Quarter 3 - Trimestre 3	30.2	..	33.0
	Quarter 4 - Trimestre 4	30.7	..	32.1
	Annual - Annuel	30.3	..	32.1
	2006											
	Quarter 1 - Trimestre 1	30.5
	Quarter 2 - Trimestre 2	31.3
	Quarter 3 - Trimestre 3	30.3
	Quarter 4 - Trimestre 4	29.6
	Annual - Annuel	30.4
48-49	Transportation & warehousing - Transport et entreposage											
	2003											
	Quarter 1 - Trimestre 1	37.3
	Quarter 2 - Trimestre 2	37.1
	Quarter 3 - Trimestre 3	33.1
	Quarter 4 - Trimestre 4	32.2
	Annual - Annuel	34.6
	2004											
	Quarter 1 - Trimestre 1	32.9	..	37.2	37.6
	Quarter 2 - Trimestre 2	35.8	..	35.3	37.8
	Quarter 3 - Trimestre 3	37.9	..	38.0	38.6
	Quarter 4 - Trimestre 4	36.0	..	35.7	37.7
	Annual - Annuel	35.8	..	36.7	38.0
	2005											
	Quarter 1 - Trimestre 1	35.2	..	32.1	36.4
	Quarter 2 - Trimestre 2	35.2	..	35.4	36.1
	Quarter 3 - Trimestre 3	35.9	..	39.2	36.8
	Quarter 4 - Trimestre 4	36.5	..	38.3	37.8
	Annual - Annuel	35.7	..	36.1	36.7
	2006											
	Quarter 1 - Trimestre 1	37.4	..	34.6	38.5
	Quarter 2 - Trimestre 2	38.0	..	36.6	39.2

Table 12

Quarterly and Annual Estimates of Average Weekly Hours by Enterprise Size of Employment, for Hourly Paid Employees, for Selected Industries, Canada, Provinces and Territories.

(Continued - suite)

Tableau 12

Estimations trimestrielles et annuelles des heures hebdomadaires moyennes par taille d'entreprise selon l'emploi, pour les salariés rémunérés à l'heure, pour une sélection d'industries, Canada, provinces et territoires.

NAICS 2002	Industry	Size - Taille									
		All Sizes - Toutes les tailles	0-4	5-19	20-49	50-99	100-299	300-499	500 +	0-49	50-299
SCIAN 2002	Industrie										
NORTHWEST TERRITORIES - TERRITOIRES DU NORD-OUEST											
48-49 Transportation & warehousing - Transport et entreposage											
	2006										
	Quarter 3 - Trimestre 3	38.3	..	37.0	38.3
	Quarter 4 - Trimestre 4	37.3	..	32.8	38.1
	Annual - Annuel	37.8	..	35.2	38.5
54	Professional, scientific & technical services - Services professionnels, scientifiques et techniques										
	2003										
	Quarter 1 - Trimestre 1	30.6	..	29.1
	Quarter 2 - Trimestre 2	31.3	..	30.7
	Quarter 3 - Trimestre 3	32.2	..	32.0
	Quarter 4 - Trimestre 4	33.3	..	33.6
	Annual - Annuel	31.8	..	31.4
	2004										
	Quarter 1 - Trimestre 1	33.5
	Quarter 2 - Trimestre 2	33.0
	Quarter 3 - Trimestre 3	34.8
	Quarter 4 - Trimestre 4	35.4
	Annual - Annuel	34.2
	2005										
	Quarter 1 - Trimestre 1	33.9	..	33.5
	Quarter 2 - Trimestre 2	34.9	..	34.3
	Quarter 3 - Trimestre 3	38.0	..	39.0
	Quarter 4 - Trimestre 4	37.8	..	36.9
	Annual - Annuel	36.1	..	35.8
	2006										
	Quarter 1 - Trimestre 1	35.1	..	34.7
	Quarter 2 - Trimestre 2	35.7	..	34.2
	Quarter 3 - Trimestre 3	36.0	..	35.5
	Quarter 4 - Trimestre 4	35.0	..	34.1
	Annual - Annuel	35.5	..	34.6
56	Admin. & support, waste managemt. & remediation services - Services admin., soutien, gestion des déchets, assainissem.										
	2003										
	Quarter 1 - Trimestre 1	30.8
	Quarter 2 - Trimestre 2	31.2
	Quarter 3 - Trimestre 3	31.6
	Quarter 4 - Trimestre 4	31.2
	Annual - Annuel	31.2
	2004										
	Quarter 1 - Trimestre 1	30.5
	Quarter 2 - Trimestre 2	30.7
	Quarter 3 - Trimestre 3	30.7
	Quarter 4 - Trimestre 4	31.1
	Annual - Annuel	30.7
	2005										
	Quarter 1 - Trimestre 1	30.7	..	29.4
	Quarter 2 - Trimestre 2	31.0	..	32.4
	Quarter 3 - Trimestre 3	31.5	..	31.5
	Quarter 4 - Trimestre 4	31.2	..	32.0
	Annual - Annuel	31.1	..	31.5
	2006										
	Quarter 1 - Trimestre 1	27.9	..	32.0
	Quarter 2 - Trimestre 2	28.4	..	32.6
	Quarter 3 - Trimestre 3	30.7	..	31.4
	Quarter 4 - Trimestre 4	29.1	..	32.4
	Annual - Annuel	29.1	..	32.1
72	Accomodation & food services - Hébergement et services de restauration										
	2003										
	Quarter 1 - Trimestre 1	27.1	..	26.5
	Quarter 2 - Trimestre 2	26.4	..	26.2
	Quarter 3 - Trimestre 3	27.7	..	29.5
	Quarter 4 - Trimestre 4	26.9	..	28.9
	Annual - Annuel	27.0	..	27.8
	2004										
	Quarter 1 - Trimestre 1	26.7	..	27.0	24.8
	Quarter 2 - Trimestre 2	27.1	..	27.7	25.3
	Quarter 3 - Trimestre 3	28.4	..	29.2	27.8

Table 12

Quarterly and Annual Estimates of Average Weekly Hours by Enterprise Size of Employment, for Hourly Paid Employees, for Selected Industries, Canada, Provinces and Territories.

(Continued - suite)

Tableau 12

Estimations trimestrielles et annuelles des heures hebdomadaires moyennes par taille d'entreprise selon l'emploi, pour les salariés rémunérés à l'heure, pour une sélection d'industries, Canada, provinces et territoires.

NAICS 2002	Industry	Size - Taille										
		All Sizes - Toutes les tailles	0-4	5-19	20-49	50-99	100-299	300-499	500 +	0-49	50-299	300 +
NORTHWEST TERRITORIES - TERRITOIRES DU NORD-OUEST												
72	Accommodation & food services - Hébergement et services de restauration											
	2004											
	Quarter 4 - Trimestre 4	26.8	..	27.4	26.1
	Annual - Annuel	27.3	..	27.8	26.0
	2005											
	Quarter 1 - Trimestre 1	26.6	..	28.5
	Quarter 2 - Trimestre 2	26.6	..	27.8
	Quarter 3 - Trimestre 3	28.8	..	31.3
	Quarter 4 - Trimestre 4	27.2	..	29.0
	Annual - Annuel	27.4	..	29.2
	2006											
	Quarter 1 - Trimestre 1	27.5	..	28.4	25.3
	Quarter 2 - Trimestre 2	28.4	..	29.4	25.1
	Quarter 3 - Trimestre 3	30.1	..	30.4	27.8
	Quarter 4 - Trimestre 4	30.2	..	31.1	26.2
	Annual - Annuel	29.1	..	29.8	26.1
81	Other services (except public administration) - Autres services, sauf les administrations publiques											
	2003											
	Quarter 1 - Trimestre 1	29.9	..	30.4
	Quarter 2 - Trimestre 2	30.8	..	31.5
	Quarter 3 - Trimestre 3	31.5	..	32.1
	Quarter 4 - Trimestre 4	30.4	..	30.9
	Annual - Annuel	30.7	..	31.2
	2004											
	Quarter 1 - Trimestre 1	30.3
	Quarter 2 - Trimestre 2	30.2
	Quarter 3 - Trimestre 3	31.5
	Quarter 4 - Trimestre 4	30.8
	Annual - Annuel	30.7
	2005											
	Quarter 1 - Trimestre 1	27.4	..	27.8
	Quarter 2 - Trimestre 2	28.2	..	28.2
	Quarter 3 - Trimestre 3	30.9	..	31.7
	Quarter 4 - Trimestre 4	29.3	..	30.3
	Annual - Annuel	29.0	..	29.7
	2006											
	Quarter 1 - Trimestre 1	27.7	..	28.3
	Quarter 2 - Trimestre 2	28.9	..	29.2
	Quarter 3 - Trimestre 3	31.0	..	32.0
	Quarter 4 - Trimestre 4	29.6	..	30.5
	Annual - Annuel	29.2	..	30.0
11-91N	Industrial aggregate (excluding unclassified) - Ensemble des industries sauf les entreprises non classifiées											
	2003											
	Quarter 1 - Trimestre 1	34.5	31.8	31.8	34.3	32.4	39.4	32.7	36.9	35.3
	Quarter 2 - Trimestre 2	34.8	32.8	32.1	35.1	32.4	38.2	33.3	35.9	36.1
	Quarter 3 - Trimestre 3	35.3	33.3	33.2	35.4	35.0	37.0	34.0	36.1	36.4
	Quarter 4 - Trimestre 4	34.1	32.3	32.3	34.2	32.2	36.5	33.0	34.8	35.3
	Annual - Annuel	34.7	32.6	32.4	34.8	33.1	37.8	33.3	35.9	35.8
	2004											
	Quarter 1 - Trimestre 1	34.0	32.2	32.3	34.2	32.9	36.6	33.0	35.3	34.4
	Quarter 2 - Trimestre 2	33.5	32.1	32.3	33.9	31.6	37.5	32.9	35.4	32.7
	Quarter 3 - Trimestre 3	34.6	32.9	33.4	34.4	34.7	38.4	33.7	36.8	33.8
	Quarter 4 - Trimestre 4	33.7	32.9	33.2	34.5	30.8	37.1	33.6	34.7	33.0
	Annual - Annuel	33.9	32.5	32.8	34.2	32.6	37.4	33.3	35.6	33.5
	2005											
	Quarter 1 - Trimestre 1	33.4	32.1	32.6	33.8	30.7	36.7	32.9	34.0	33.5
	Quarter 2 - Trimestre 2	33.5	32.9	32.6	33.1	31.7	36.3	32.8	34.5	33.5
	Quarter 3 - Trimestre 3	34.4	33.2	34.1	34.1	33.2	37.0	34.0	35.6	33.8
	Quarter 4 - Trimestre 4	34.3	33.5	33.5	34.3	32.3	36.4	33.8	35.1	34.3
	Annual - Annuel	33.9	32.9	33.2	33.8	32.0	36.6	33.4	34.9	33.7
	2006											
	Quarter 1 - Trimestre 1	34.0	32.6	33.2	34.0	33.1	35.7	33.4	34.8	34.2
	Quarter 2 - Trimestre 2	34.5	33.0	33.3	34.8	34.2	36.6	33.8	35.8	34.3
	Quarter 3 - Trimestre 3	34.8	32.3	33.6	35.4	34.9	38.0	34.1	36.7	34.1
	Quarter 4 - Trimestre 4	34.1	31.7	33.3	34.0	32.7	36.9	33.3	35.3	34.2
	Annual - Annuel	34.3	32.4	33.3	34.6	33.8	36.8	33.7	35.7	34.2

Table 12

Quarterly and Annual Estimates of Average Weekly Hours by Enterprise Size of Employment, for Hourly Paid Employees, for Selected Industries, Canada, Provinces and Territories.

(Continued - suite)

Tableau 12

Estimations trimestrielles et annuelles des heures hebdomadaires moyennes par taille d'entreprise selon l'emploi, pour les salariés rémunérés à l'heure, pour une sélection d'industries, Canada, provinces et territoires.

NAICS 2002	Industry	Size - Taille									
		All Sizes - Toutes les tailles	0-4	5-19	20-49	50-99	100-299	300-499	500 +	0-49	50-299
SCIAN 2002	Industrie										
NUNAVUT - NUNAVUT											
48-49 Transportation & warehousing - Transport et entreposage											
	2003										
	Quarter 1 - Trimestre 1	38.4
	Quarter 2 - Trimestre 2	37.6
	Quarter 3 - Trimestre 3	33.5
	Quarter 4 - Trimestre 4	34.3
	Annual - Annuel	35.7
	2004										
	Quarter 1 - Trimestre 1	35.5	..	34.8	36.6
	Quarter 2 - Trimestre 2	34.2	..	33.7	35.6
	Quarter 3 - Trimestre 3	34.3	..	36.3	34.0
	Quarter 4 - Trimestre 4	30.0	..	33.5	28.5
	Annual - Annuel	33.1	..	34.5	32.9
	2005										
	Quarter 1 - Trimestre 1	29.1
	Quarter 2 - Trimestre 2	28.8
	Quarter 3 - Trimestre 3	28.7
	Quarter 4 - Trimestre 4	29.9
	Annual - Annuel	29.1
	2006										
	Quarter 1 - Trimestre 1	30.3	28.4
	Quarter 2 - Trimestre 2	30.3	28.8
	Quarter 3 - Trimestre 3	30.5	..	33.3	28.9
	Quarter 4 - Trimestre 4	30.0	..	33.9	28.3
	Annual - Annuel	30.3	..	34.3	28.6
53	Real estate & rental & leasing - Services immobiliers et services de location et de location à bail										
	2003										
	Quarter 1 - Trimestre 1	27.4	..	27.5
	Quarter 2 - Trimestre 2	27.0	..	26.8
	Quarter 3 - Trimestre 3	25.3	..	25.2
	Quarter 4 - Trimestre 4	28.4	..	28.9
	Annual - Annuel	27.0	..	26.9
	2004										
	Quarter 1 - Trimestre 1	34.8	..	35.5
	Quarter 2 - Trimestre 2	36.3	..	37.0
	Quarter 3 - Trimestre 3	38.3	..	40.1
	Quarter 4 - Trimestre 4	44.1	..	47.3
	Annual - Annuel	38.5	..	39.9
	2005										
	Quarter 1 - Trimestre 1	41.9	..	42.2
	Quarter 2 - Trimestre 2	37.0	..	38.4
	Quarter 3 - Trimestre 3	34.7	..	35.3
	Quarter 4 - Trimestre 4	34.4	..	34.7
	Annual - Annuel	36.3	..	37.4
	2006										
	Quarter 1 - Trimestre 1	33.7
	Quarter 2 - Trimestre 2	37.2
	Quarter 3 - Trimestre 3	37.6
	Quarter 4 - Trimestre 4	35.4
	Annual - Annuel	35.8
54	Professional, scientific & technical services - Services professionnels, scientifiques et techniques										
	2003										
	Quarter 1 - Trimestre 1	30.4
	Quarter 2 - Trimestre 2	32.0
	Quarter 3 - Trimestre 3	33.2
	Quarter 4 - Trimestre 4	33.9
	Annual - Annuel	32.3
	2004										
	Quarter 1 - Trimestre 1	33.2
	Quarter 2 - Trimestre 2	34.2
	Quarter 3 - Trimestre 3	34.6
	Quarter 4 - Trimestre 4	35.0
	Annual - Annuel	34.3
	2005										
	Quarter 1 - Trimestre 1	31.6	..	32.0
	Quarter 2 - Trimestre 2	32.5	..	30.3
	Quarter 3 - Trimestre 3	37.8	..	34.6
	Quarter 4 - Trimestre 4	38.6	..	37.8
	Annual - Annuel	35.4	..	33.8

Table 12

Quarterly and Annual Estimates of Average Weekly Hours by Enterprise Size of Employment, for Hourly Paid Employees, for Selected Industries, Canada, Provinces and Territories.

(Continued - suite)

Tableau 12

Estimations trimestrielles et annuelles des heures hebdomadaires moyennes par taille d'entreprise selon l'emploi, pour les salariés rémunérés à l'heure, pour une sélection d'industries, Canada, provinces et territoires.

NAICS 2002	Industry	Size - Taille										
		All Sizes - Toutes les tailles	0-4	5-19	20-49	50-99	100-299	300-499	500 +	0-49	50-299	300 +
SCIAN 2002	Industrie											
NUNAVUT - NUNAVUT												
54	Professional, scientific & technical services - Services professionnels, scientifiques et techniques											
	2006											
	Quarter 1 - Trimestre 1	33.9	..	34.5
	Quarter 2 - Trimestre 2	34.5	..	32.7
	Quarter 3 - Trimestre 3	32.3	..	33.1
	Quarter 4 - Trimestre 4	30.4	..	30.1
	Annual - Annuel	32.7	..	32.4
56	Admin. & support, waste managemt. & remediation services - Services admin., soutien, gestion des déchets, assainissem.											
	2003											
	Quarter 1 - Trimestre 1	32.8	32.8
	Quarter 2 - Trimestre 2	35.9	35.9
	Quarter 3 - Trimestre 3	38.5	33.5
	Quarter 4 - Trimestre 4	32.6	32.6
	Annual - Annuel	35.7	33.7
	2004											
	Quarter 1 - Trimestre 1	33.3
	Quarter 2 - Trimestre 2	34.3
	Quarter 3 - Trimestre 3	37.9
	Quarter 4 - Trimestre 4	36.4
	Annual - Annuel	36.1
	2005											
	Quarter 1 - Trimestre 1	31.9	..	31.8
	Quarter 2 - Trimestre 2	32.4	..	31.5
	Quarter 3 - Trimestre 3	34.1	..	32.8
	Quarter 4 - Trimestre 4	33.6	..	31.5
	Annual - Annuel	33.4	..	32.0
	2006											
	Quarter 1 - Trimestre 1	34.2	..	31.9
	Quarter 2 - Trimestre 2	34.9	..	31.6
	Quarter 3 - Trimestre 3	36.2	..	37.2
	Quarter 4 - Trimestre 4	33.5	..	34.2
	Annual - Annuel	34.9	..	33.7
62	Health care & social assistance - Soins de santé et assistance sociale											
	2003											
	Quarter 1 - Trimestre 1	27.2
	Quarter 2 - Trimestre 2	27.9
	Quarter 3 - Trimestre 3	28.0
	Quarter 4 - Trimestre 4	28.2
	Annual - Annuel	27.8
	2004											
	Quarter 1 - Trimestre 1	29.1
	Quarter 2 - Trimestre 2	27.8
	Quarter 3 - Trimestre 3	28.6
	Quarter 4 - Trimestre 4	29.2
	Annual - Annuel	28.7
	2005											
	Quarter 1 - Trimestre 1	31.1
	Quarter 2 - Trimestre 2	29.7
	Quarter 3 - Trimestre 3	31.8
	Quarter 4 - Trimestre 4	31.1
	Annual - Annuel	30.9
	2006											
	Quarter 1 - Trimestre 1	29.9	..	31.2
	Quarter 2 - Trimestre 2	30.4	..	32.4
	Quarter 3 - Trimestre 3	30.5	..	31.8
	Quarter 4 - Trimestre 4	30.0	..	30.9
	Annual - Annuel	30.2	..	31.6
72	Accommodation & food services - Hébergement et services de restauration											
	2003											
	Quarter 1 - Trimestre 1	25.8	..	25.5
	Quarter 2 - Trimestre 2	26.0	..	25.7
	Quarter 3 - Trimestre 3	27.3	..	28.0
	Quarter 4 - Trimestre 4	25.9	..	26.9
	Annual - Annuel	26.3	..	26.5

Table 12

Quarterly and Annual Estimates of Average Weekly Hours by Enterprise Size of Employment, for Hourly Paid Employees, for Selected Industries, Canada, Provinces and Territories.

(Continued - suite)

Tableau 12

Estimations trimestrielles et annuelles des heures hebdomadaires moyennes par taille d'entreprise selon l'emploi, pour les salariés rémunérés à l'heure, pour une sélection d'industries, Canada, provinces et territoires.

NAICS 2002	Industry	Size - Taille										
		All Sizes - Toutes les tailles	0-4	5-19	20-49	50-99	100-299	300-499	500 +	0-49	50-299	300 +
SCIAN 2002	Industrie											
NUNAVUT - NUNAVUT												
72	Accommodation & food services - Hébergement et services de restauration											
	2004											
	Quarter 1 - Trimestre 1	24.6	..	25.1	22.8
	Quarter 2 - Trimestre 2	25.4	..	25.8	24.4
	Quarter 3 - Trimestre 3	28.1	..	28.1	27.8
	Quarter 4 - Trimestre 4	26.1	..	24.9	29.3
	Annual - Annuel	26.1	..	26.0	26.6
	2005											
	Quarter 1 - Trimestre 1	25.6	..	26.7
	Quarter 2 - Trimestre 2	25.1	..	25.7
	Quarter 3 - Trimestre 3	25.6	..	25.5
	Quarter 4 - Trimestre 4	23.6	..	24.2
	Annual - Annuel	25.0	..	25.5
	2006											
	Quarter 1 - Trimestre 1	24.2	..	24.7	22.9
	Quarter 2 - Trimestre 2	25.3	..	26.4	23.2
	Quarter 3 - Trimestre 3	24.6	..	25.6	23.6
	Quarter 4 - Trimestre 4	23.3	..	25.6	22.1
	Annual - Annuel	24.4	..	25.6	23.0
81	Other services (except public administration) - Autres services, sauf les administrations publiques											
	2003											
	Quarter 1 - Trimestre 1	30.5	..	27.1
	Quarter 2 - Trimestre 2	31.8	..	30.5
	Quarter 3 - Trimestre 3	31.9	..	31.8
	Quarter 4 - Trimestre 4	30.3	..	28.1
	Annual - Annuel	31.2	..	29.1
	2004											
	Quarter 1 - Trimestre 1	31.8
	Quarter 2 - Trimestre 2	31.7
	Quarter 3 - Trimestre 3	33.1
	Quarter 4 - Trimestre 4	33.0
	Annual - Annuel	32.4
	2005											
	Quarter 1 - Trimestre 1	29.7	..	28.7
	Quarter 2 - Trimestre 2	28.8	..	26.8
	Quarter 3 - Trimestre 3	32.5	..	31.2
	Quarter 4 - Trimestre 4	29.3	..	27.8
	Annual - Annuel	30.1	..	28.5
	2006											
	Quarter 1 - Trimestre 1	28.6	..	29.4
	Quarter 2 - Trimestre 2	29.2	..	29.1
	Quarter 3 - Trimestre 3	29.6	..	30.1
	Quarter 4 - Trimestre 4	28.6	..	29.3
	Annual - Annuel	28.9	..	29.4
11-91N	Industrial aggregate (excluding unclassified) - Ensemble des industries sauf les entreprises non classifiées											
	2003											
	Quarter 1 - Trimestre 1	35.5	31.6	29.4	33.9	40.4	42.4	31.5	41.4	37.4
	Quarter 2 - Trimestre 2	36.1	32.1	30.4	34.7	39.4	41.6	32.6	40.5	38.7
	Quarter 3 - Trimestre 3	37.6	33.7	31.7	35.2	41.4	45.5	33.6	43.4	35.2
	Quarter 4 - Trimestre 4	35.8	34.0	30.5	34.6	38.6	44.6	32.9	40.8	33.6
	Annual - Annuel	36.3	32.7	30.5	34.6	39.9	43.6	32.6	41.6	36.4
	2004											
	Quarter 1 - Trimestre 1	36.4	35.0	30.8	34.0	39.5	42.2	32.7	40.6	39.4
	Quarter 2 - Trimestre 2	35.6	33.7	31.0	35.0	40.1	38.4	33.2	39.4	33.2
	Quarter 3 - Trimestre 3	38.0	33.9	33.3	37.1	41.9	36.8	35.2	39.9	40.4
	Quarter 4 - Trimestre 4	35.9	33.8	32.9	35.2	39.5	37.6	34.1	38.9	34.4
	Annual - Annuel	36.5	34.1	32.0	35.3	40.3	38.6	33.8	39.7	36.8
	2005											
	Quarter 1 - Trimestre 1	36.3	34.0	31.9	33.7	41.2	42.6	32.9	41.6	33.5
	Quarter 2 - Trimestre 2	36.2	34.1	31.4	34.8	40.7	42.9	33.4	41.4	33.9
	Quarter 3 - Trimestre 3	37.9	33.7	33.0	37.0	40.9	45.9	35.1	42.5	35.0
	Quarter 4 - Trimestre 4	36.6	34.2	32.6	34.8	39.7	43.6	33.9	40.8	35.9
	Annual - Annuel	36.8	34.0	32.3	35.1	40.6	43.8	33.9	41.6	34.6
	2006											
	Quarter 1 - Trimestre 1	36.1	32.7	31.6	33.9	40.5	41.2	32.9	40.7	35.3
	Quarter 2 - Trimestre 2	36.6	33.9	32.3	34.2	41.4	42.3	33.4	41.7	35.8
	Quarter 3 - Trimestre 3	37.9	32.8	32.8	36.1	41.4	43.1	34.5	42.2	36.0
	Quarter 4 - Trimestre 4	36.2	31.7	32.1	33.5	40.2	40.7	32.9	40.4	36.0

Table 12

Quarterly and Annual Estimates of Average Weekly Hours by Enterprise Size of Employment, for Hourly Paid Employees, for Selected Industries, Canada, Provinces and Territories.

(Continued - suite)

Tableau 12

Estimations trimestrielles et annuelles des heures hebdomadaires moyennes par taille d'entreprise selon l'emploi, pour les salariés rémunérés à l'heure, pour une sélection d'industries, Canada, provinces et territoires.

NAICS 2002	Industry	Size - Taille										
		All Sizes - Toutes les tailles	0-4	5-19	20-49	50-99	100-299	300-499	500 +	0-49	50-299	300 +
SCIAN 2002	Industrie											
NUNAVUT - NUNAVUT												
11-91N Industrial aggregate (excluding unclassified) - Ensemble des industries sauf les entreprises non classifiées												
2006 Annual - Annuel		36.7	32.8	32.2	34.4	40.8	41.9	33.4	41.2	35.8

Employment, earnings and hours, 2007
Statistics Canada - Cat. No. 72-002-XIB

Emploi, gains et durée du travail, 2007
Statistique Canada - n° 72-002-XIB au cat.

Annex

Annexe

1 Questionnaire of the Survey of Employment, Payrolls and Hours, page 488.

1 Questionnaire de l'Enquête sur l'emploi, la rémunération et les heures, page 490.

2 Administrative Survey Response Rates for Employment, page 492.

2 Taux de réponse sur l'emploi des enquêtes administratives, page 492.

3 Indicators of the Coefficients of Variation by Industry, Canada, Provinces and Territories, 2005, page 493.

3 Indicateurs des coefficients de variation par industrie, Canada, provinces et territoires, 2005, page 493.

4 Indicators of the Coefficients of Variation by firm size, Industry, Canada, Provinces and Territories, 2005, page 527.

4 Indicateurs des coefficients de variation par tailles d'entreprises, industrie, Canada, provinces et territoires, 2005, page 527.

5 Guide to the Survey of Employment Payrolls and Hours, page 567.

5 Guide d'utilisation des données de l'Enquête sur l'emploi la rémunération et les heures, page 583.

Annex 1

Annexe 1

**Questionnaire of the
Business Payrolls Survey**

**Questionnaire de l'enquête sur la
rémunération auprès des entreprises**

	Page
English / Anglais	488
French / Français	490



Division de la statistique du travail
**Enquête sur la rémunération
auprès des entreprises**
Votre registre des données déclarées

Confidentiel une fois rempli.

Renseignements recueillis en vertu de la *Loi sur la statistique*.
Lois révisées du Canada, 1985, chapitre S19.

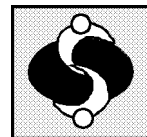

**DECLAREZ POUR:
RETOURNEZ AVANT :**

// 12 11 / / / -



<<

>>

Cette enquête mesure les tendances mensuelles de l'ensemble des salariés inscrits sur la liste de paye, des heures rémunérées, et des gains. Votre participation est essentielle à l'obtention de résultats qui reflèteront correctement votre industrie, votre région et la taille des entreprises. En vertu de la Loi sur la statistique, vous êtes tenu, comme pour la plupart des enquêtes entreprises, de répondre à cette enquête.

Statistique Canada a conclu des ententes de partage de données en vertu de l'article 11 de la Loi sur la statistique avec les agences statistiques des provinces suivantes: la Colombie-Britannique, l'Ontario, le Québec et le Nouveau-Brunswick et aux termes de l'article 12 avec le Bureau de la statistique des Territoires du Nord-Ouest et le Bureau de la statistique du Nunavut. En vertu de l'article 12 de la Loi sur la statistique, les répondants des Territoires du Nord Ouest et du Nunavut peuvent refuser de partager leurs données avec leur bureau de la statistique respectif en communiquant par écrit au statisticien en chef et en retournant une lettre d'objection avec le questionnaire rempli.

Strictelement pour des besoins statistiques, Statistique Canada fera un appariement de vos réponses à cette enquête avec vos fichiers mensuels des versements du registre de paye reçus de l'Agence du revenu du Canada. La combinaison de ces informations permet la publication du nombre total d'employés rémunérés, de la rémunération et des heures à des niveaux industriels et géographiques détaillés.

A. TOUS LES SALARIÉS									
1a. Rémunération brute mensuelle Il s'agit du montant total de la rémunération VERSÉE aux salariés au cours du mois de référence avant les retenues. Ceci inclut tout montant susceptible d'apparaître dans la case 14 du feuillet T-4. (salaires réguliers, rémunération des heures supplémentaires ainsi que les paiements spéciaux).									
1b. La date de début et la date de fin de la rémunération brute mensuelle. (déclarée à la question 1a) (La première journée de la première période régulière de paye et la dernière journée de la dernière période régulière de paye versée pendant le mois de référence.)									
					Du		Au		
					J	M	J	M	
1c. Nombre total de salariés dans la dernière période de paye versée pendant le mois référence. (Les salariés recevant une rémunération pour un travail effectué ou pour un congé payé au cours de la dernière période de paye du mois.) Ce nombre doit inclure les employés travaillant à temps partiel.									
1d. Nombre de salariés à temps partiel (ceux qui travaillent moins de 30 heures par semaine). Ce nombre doit être inclus dans 1c.									

**Pour les sections B, C, D et E, inscrivez vos renseignements dans la première colonne.
Utilisez les colonnes additionnelles si vous avez plus d'un registre de paye pour une catégorie de salariés.**

B. SALARIÉS RÉMUNÉRÉS À L'HEURE

<<

>>

2. Nombre de salariés rémunérés à l'heure recevant une rémunération pour un travail effectué ou pour un congé payé au cours de la dernière période de paye du mois.													
3. Dernière période de paye du mois.													
		Du		Au		Du		Au		Du		Au	
		J	M	J	M	J	M	J	M	J	M	J	M
Dates du premier et dernier jour													
4a. Rémunération régulière brute payable pour la dernière période de paye du mois, y compris la rémunération des heures supplémentaires pour la même période.													
		\$.00		\$.00		\$.00	
4b. Rémunération régulière pour les heures supplémentaires comprises en 4a.													
		\$.00		\$.00		\$.00	
5a. Nombre total d'heures payables pour la dernière période de paye du mois, y compris les heures supplémentaires pour la même période.													
				.0				.0				.0	
5b. Nombre d'heures supplémentaires travaillées dans la dernière période de paye du mois comprises en 5a.													
				.0				.0				.0	
6. Paiements spéciaux VERSÉS à un moment quelconque au cours du mois aux salariés rémunérés à l'heure (p.ex., les rémunérations de vacances cumulatives, les gratifications, les paiements rétroactifs, les indemnités de cessation d'emploi, les commissions, etc.) Ceci inclus tous les paiements spéciaux susceptibles d'apparaître dans la case 14 du feuillet T-4.													
Genre de paiement		Période visée						Montant payé					
		Du			Au								
		J	M	A	J	M	A	\$.00			
		J	M	A	J	M	A	\$.00			
		J	M	A	J	M	A	\$.00			
		J	M	A	J	M	A	\$.00			

<<

>>



Administrative Survey Response Rates for Employment

Taux de réponse sur l'emploi de l'enquête administrative

Province	PD7A Administrative Survey / Enquête Administrative		TM Administrative Survey TM Enquête Administrative		Total response rate / Taux de réponse total	
	Dec. (r) 2006 Déc. (r)	Jan. (p) 2007 Janv. (p)	Dec. (r) 2006 Déc. (r)	Jan. (p) 2007 Janv. (p)	Dec. (r) 2006 Déc. (r)	Jan. (p) 2007 Janv. (p)
Canada	87.7	69.7	88.8	88.2	89.0	84.0
Newfoundland and Labrador / Terre-Neuve et Labrador	89.8	70.6	88.7	86.7	90.2	82.8
Prince Edward Island / Îles-du-Prince-Édouard	86.4	73.4	94.6	95.8	92.4	89.0
Nova Scotia / Nouvelle-Écosse	90.8	71.2	88.8	94.0	90.3	87.9
New Brunswick / Nouveau-Brunswick	83.8	67.5	76.7	75.4	81.3	75.6
Quebec / Québec	89.9	79.4	88.9	85.5	89.7	84.1
Ontario	88.9	67.8	89.7	88.9	89.9	85.5
Manitoba	84.6	75.8	91.9	91.3	90.4	87.8
Saskatchewan	83.7	58.4	89.7	89.1	88.3	79.4
Alberta	84.0	64.9	85.8	89.0	86.0	82.7
British Columbia / Colombie-Britannique	85.8	59.5	88.0	89.2	87.7	80.1
Yukon	89.3	65.6	77.8	81.7	89.0	83.6
Northwest Territories \ Territoires-du Nord-Ouest	83.2	49.2	85.7	90.3	88.1	80.9
Nunavut	75.4	62.4	72.9	72.0	80.3	76.9

Administrative data: data derived from the monthly payroll deduction forms (PD7 forms) from Revenue Canada. There are two types of payroll deduction (PD) accounts.

- **PD7A** refers to monthly remitters (small businesses reporting once a month).
- **TM** refers to accelerated remitters (medium and large businesses reporting more than once a month).

Données administratives: données provenant des formulaires de retenue sur la paye (formulaires PD7) de Revenu Canada. Il existe deux genres de comptes de retenues sur la paye (RP).

- **PD7A** se rapporte aux remises mensuelles (petites entreprises effectuant une remise par mois).
- **TM** se rapporte aux remises accélérées (moyennes et grandes entreprises effectuant plus d'une remise par mois).

Indicators of the Coefficients of Variation by Industry, Canada, Provinces and Territories, 2006
Indicateurs des coefficients de variation par industrie, Canada, provinces et territoires, 2006
Abbreviations:
Abbréviations:
Variables:

awe = average weekly earnings

sww = standard work week

awh = average weekly hours

ahe = average hourly earnings

NAICS non standard classification code:

11-33N = Goods producing industries

41-91N = Service producing industries

Non-Dur = Non-durable goods manufacturing

Durable = Durable goods manufacturing

41-45N = Trade

11-91N = Industrial aggregate (excluding unclassified)

00-91N = Industrial aggregate (including overtime)

Variables:

rhém = rémunération hebdomadaire moyenne

snt = semaine normale de travail

hhem = heures hebdomadaires moyennes

rhom = rémunération horaire moyenne

SCIAN classification non standard:

11-33N = Branches productrices de biens

41-91N = Branches productrices de services

Non Dur = Fabrication de biens non durables

Durable = Fabrication de biens durables

41 - 45N = Commerce

11-91N = Ensemble des industries (sauf les entreprises non classifiées)

00-91N= Ensemble des industries (y compris les entreprises non classifiées)

**Alphabetic Indicators of coefficient of variation /
Indicateur littéraux du coefficient de variation**

Alphabetic Indicator / Indicateur littéral	Percentage Range of the Coefficient of Variation / Intervalle de confiance du coefficient de variation en pourcentage	Alphabetic Indicator / Indicateur littéral	Percentage Range of the Coefficient of Variation / Intervalle de confiance du coefficient de variation en pourcentage
A	0 - 1.0	D	5.1 - 10.0
B	1.1 - 2.5	E	10.1 - 15.0
C	2.6 - 5.0	F	15.1 - 25.0

Annex 3

Indicators of the Coefficients of Variation by Industry, Canada, Provinces and Territories, 2006

Annexe 3

Indicateurs des coefficients de variation par industrie, Canada, provinces et territoires, 2006

Area	NAICS 2002	All Employees Ensemble des salariés		Salaried Employees Employés à salaire fixe			Employees paid by the hour Salariés rémunérés à l'heure		
Région	SCIAN 2002	Employment Emploi	A.w.e. Rhém.	Employment Emploi	A.w.e. Rhém.	S.w.w. Snt.	Employment Emploi	A.w.h. Hhem.	A.h.e. Rhom.
CANADA									
	11	A	C	F	D	C	D	C	C
	113	A	D	F	E	C	E	C	D
	1133	A	D	F	E	C	E	C	D
	1153	A	D	F	D	C	D	C	D
	21	A	C	E	D	B	D	B	C
	211	A	C	D	C	B	D	B	D
	212	A	C	E	D	B	D	C	C
	2121	A	C	F	D	B	D	C	C
	2122	A	C	E	D	B	D	B	C
	2123	A	C	E	D	B	D	C	D
	213	A	C	F	D	B	D	B	C
	22	A	B	D	C	B	D	B	C
	2211	A	B	D	C	A	C	B	C
	2212	B	C	E	D	C	E	C	D
	2213	A	D	E	D	C	E	D	E
	23	A	C	E	D	C	C	B	C
	236	A	C	F	E	D	D	C	D
	2361	A	D	F	E	D	D	C	D
	2362	A	D	F	E	D	D	B	D
	237	A	D	F	E	C	D	B	D
	2371	A	D	F	E	D	D	C	D
	2372	A	D	F	E	D	D	C	D
	2373	A	C	F	E	C	D	B	D
	2379	A	D	F	E	D	D	C	D
	238	A	C	F	D	C	C	B	C
	2381	A	C	F	D	C	C	B	C
	2382	A	C	F	D	C	C	B	C
	2383	A	C	F	D	C	C	B	D
	2389	A	C	F	D	C	C	B	C
	31-33	A	A	C	B	A	B	A	B
	Non-durable	A	B	D	C	A	C	A	C
	Durable	A	B	C	B	A	B	A	B
	311	A	C	F	D	B	D	B	D
	3114	A	C	F	D	B	D	B	D
	3116	A	C	F	D	B	D	B	D
	3117	B	D	F	D	B	D	B	E
	3118	A	D	F	D	B	D	B	D
	3119	A	C	F	D	B	D	B	D
	3121	A	C	F	D	C	E	C	D
	3122	A	C	E	D	C	E	C	D
	3131	A	D	F	E	C	E	C	D
	3132	A	C	F	D	D	E	C	D
	3133	A	C	F	D	C	E	C	D
	3141	A	D	F	D	C	E	C	D
	3149	A	C	F	D	C	E	C	D
	3151	A	D	F	E	C	E	C	D
	3152	A	C	F	E	C	E	C	D
	3161	A	D	F	E	D	E	D	D
	3162	A	D	F	E	D	E	C	D
	3169	A	D	F	E	D	E	D	E
	321	A	D	F	E	C	D	C	D
	3211	A	D	F	E	C	D	B	D
	3212	A	D	F	E	C	D	C	D
	3219	A	D	F	D	C	D	C	D
	322	A	C	F	D	B	E	B	D
	3221	A	C	F	D	B	E	B	D
	3222	A	C	F	D	B	E	B	D
	3251	A	C	E	D	B	E	B	D
	3254	A	C	E	C	B	E	B	D
	3256	A	D	E	C	B	E	C	D
	3259	A	C	E	C	B	E	B	D
	326	A	C	E	D	B	C	B	C
	3261	A	C	E	D	B	C	B	C
	3262	A	C	E	D	B	C	B	C
	3272	A	C	E	C	D	C	D	D
	3273	A	D	E	D	C	C	C	D
	3279	A	C	E	C	C	C	C	D

Annex 3

Indicators of the Coefficients of Variation by Industry, Canada, Provinces and Territories, 2006

(Continued - suite)

Annexe 3

Indicateurs des coefficients de variation par industrie, Canada, provinces et territoires, 2006

Area	NAICS 2002	All Employees Ensemble des salariés		Salaried Employees Employés à salaire fixe			Employees paid by the hour Salariés rémunérés à l'heure		
Région	SCIAN 2002	Employment Emploi	A.w.e. Rhém.	Employment Emploi	A.w.e. Rhém.	S.w.w. Snt.	Employment Emploi	A.w.h. Hhem.	A.h.e. Rhom.
CANADA									
	3311	A	B	D	B	B	B	B	B
	3312	A	C	E	D	B	C	B	C
	3313	B	C	E	D	B	C	B	C
	3314	A	C	E	D	C	D	B	C
	3315	A	C	E	D	B	C	B	C
	332	A	C	E	D	C	C	B	C
	3323	A	C	E	D	C	C	B	C
	3327	A	C	E	D	C	C	B	C
	3329	A	C	E	D	C	C	B	C
	333	A	C	E	D	B	D	B	C
	3331	A	C	F	D	B	D	B	D
	3332	A	C	F	C	B	D	B	C
	3335	A	C	F	C	B	D	B	C
	3339	A	C	F	C	B	D	B	C
	334	A	D	F	D	A	D	B	D
	3341	A	D	F	D	A	E	B	E
	3342	A	D	F	C	A	E	B	E
	3344	A	D	F	D	A	E	B	D
	3345	A	D	F	D	B	E	B	D
	3351	A	C	F	D	B	E	B	C
	3352	A	C	F	D	B	E	B	C
	3353	A	D	F	D	B	E	B	C
	3359	A	D	F	D	B	E	B	C
	336	A	B	F	C	B	A	B	B
	3361	A	B	F	C	B	A	B	A
	3363	A	C	F	C	B	C	B	C
	3364	A	C	F	D	B	C	B	C
	3371	A	B	F	D	B	C	B	C
	3372	A	C	F	D	B	C	B	C
	3391	A	C	F	D	D	D	C	D
	3399	A	C	F	D	D	D	C	D
	11-33N	A	A	C	B	A	B	A	B
	41-45N	A	A	C	B	A	B	A	B
	41	A	B	C	B	A	D	B	C
	413	A	D	F	D	B	D	C	D
	4131	A	D	F	D	B	D	C	D
	414	A	C	D	C	B	D	C	C
	4141	A	C	D	C	B	D	C	C
	4143	A	C	D	C	B	D	C	C
	4144	A	C	D	C	B	D	C	C
	4145	A	C	D	C	B	D	C	C
	415	A	C	D	C	B	D	C	D
	4151	A	C	D	C	B	D	C	D
	4152	A	C	D	C	B	D	C	D
	416	A	C	D	C	B	D	C	D
	4161	A	C	D	C	B	D	C	D
	4162	A	C	D	C	B	D	C	D
	4163	A	C	D	C	B	D	C	D
	417	A	C	D	C	B	D	C	D
	4172	A	D	D	C	B	F	D	D
	4173	A	C	D	C	B	F	C	E
	4179	A	C	D	C	B	F	C	D
	418	A	C	D	C	B	F	C	D
	4181	A	D	F	D	C	F	C	D
	4182	A	D	F	D	C	F	C	D
	4183	A	D	F	D	C	F	C	D
	4184	A	D	F	D	C	F	C	D
	4189	B	C	F	D	C	F	C	D
	419	A	C	F	D	C	F	C	D
	44-45	A	B	D	C	A	B	B	B
	441	A	C	D	C	B	D	B	C
	4411	A	C	D	C	B	D	B	C
	4413	A	C	D	C	B	D	B	C
	4421	A	C	F	D	B	D	C	C
	4422	A	C	F	D	B	D	C	C
	4441	A	C	F	D	C	D	C	C
	4442	A	C	F	D	B	D	C	D
	445	A	C	F	D	C	B	B	C
	4451	A	C	F	D	C	B	B	C
	446	A	C	F	D	C	C	B	C
	447	A	C	F	D	C	C	B	C
	448	A	C	F	D	C	C	C	C
	4481	A	C	F	D	C	C	C	C
	4482	A	C	F	D	C	C	C	C

Annex 3

Indicators of the Coefficients of Variation by Industry, Canada, Provinces and Territories, 2006

(Continued - suite)

Annexe 3

Indicateurs des coefficients de variation par industrie, Canada, provinces et territoires, 2006

Area	NAICS 2002	All Employees Ensemble des salariés		Salaried Employees Employés à salaire fixe			Employees paid by the hour Salariés rémunérés à l'heure		
Région	SCIAN 2002	Employment Emploi	A.w.e. Rhém.	Employment Emploi	A.w.e. Rhém.	S.w.w. Snt.	Employment Emploi	A.w.h. Hhem.	A.h.e. Rhom.
CANADA									
	4483	A	C	E	D	C	C	C	C
	4511	A	C	E	D	C	C	C	C
	4512	A	C	E	D	C	C	C	C
	452	A	C	D	D	C	D	C	C
	4521	A	C	D	D	C	D	C	D
	4529	A	C	D	D	B	D	C	C
	453	A	C	F	D	C	D	C	C
	4531	A	C	F	D	C	D	D	C
	4532	A	C	F	D	C	D	C	D
	4533	A	C	F	D	C	C	C	C
	4539	A	C	F	D	C	D	C	C
	4541	A	C	F	D	C	D	C	C
	4542	A	C	F	D	C	D	C	C
	4543	A	C	F	D	D	D	C	C
	48-49	A	B	D	C	B	C	B	B
	481	A	B	C	B	A	D	C	C
	4811	A	B	C	B	A	D	B	C
	4812	A	C	D	D	B	D	C	D
	482	A	B	D	C	B	D	B	C
	484	A	B	D	C	B	D	B	C
	4841	A	B	D	C	B	D	B	C
	4842	A	B	D	C	B	D	B	C
	485	A	C	F	E	D	D	C	C
	4851	A	C	F	D	C	D	C	D
	4853	A	D	F	F	E	D	D	D
	4854	A	D	F	F	E	D	D	D
	488	A	C	D	C	B	D	C	D
	4881	A	C	D	D	B	D	C	D
	4883	A	C	D	D	B	D	C	D
	4884	A	C	D	C	B	D	C	D
	4885	A	C	D	D	B	D	C	D
	492	A	C	E	D	B	D	B	C
	4921	A	C	E	D	B	C	B	D
	4922	A	C	E	D	B	C	B	C
	51	A	C	D	C	B	D	C	D
	511	A	C	D	C	B	F	D	E
	5111	A	C	D	C	B	F	D	E
	5112	A	D	D	D	B	F	C	E
	512	A	D	E	D	D	F	D	E
	5121	A	D	E	D	D	F	D	E
	515	A	C	E	D	B	F	C	E
	5151	A	C	E	D	B	F	C	E
	5152	A	C	E	D	B	F	C	E
	516	A	C	D	D	B	F	C	D
	517	A	C	D	D	B	F	C	D
	5171	A	C	E	C	B	F	C	D
	5172	A	D	E	E	C	F	D	E
	5173	A	C	E	D	C	F	C	F
	5174	A	D	E	D	C	F	D	D
	5175	B	D	E	D	C	F	D	D
	5179	A	D	E	D	C	F	C	F
	518	A	D	E	D	D	F	C	E
	5181	A	D	F	D	C	E	D	E
	5182	A	D	E	D	D	E	C	E
	519	A	C	E	C	C	D	D	D
	52	A	B	B	B	A	D	B	C
	522	A	B	C	B	A	D	B	C
	5221	A	B	C	B	A	D	B	C
	523	A	C	D	D	B	F	D	E
	5231	A	D	D	D	B	F	D	E
	5239	A	C	D	D	B	F	D	E
	524	A	B	C	C	A	F	B	D
	5241	A	B	C	C	A	F	B	C
	5242	A	C	D	C	A	F	C	D
	53	A	C	D	D	B	D	C	D
	531	A	D	E	D	C	F	C	D
	5311	A	D	E	D	C	F	C	D
	5312	A	D	E	E	C	F	C	D
	5313	A	D	E	D	C	F	C	D
	532	A	C	E	D	C	D	C	D

Annex 3

Indicators of the Coefficients of Variation by Industry, Canada,
Provinces and Territories, 2006

(Continued - suite)

Annexe 3

Indicateurs des coefficients de variation par industrie, Canada,
provinces et territoires, 2006

Area	NAICS 2002	All Employees Ensemble des salariés		Salaried Employees Employés à salaire fixe			Employees paid by the hour Salariés rémunérés à l'heure		
Région	SCIAN 2002	Employment Emploi	A.w.e. Rhém.	Employment Emploi	A.w.e. Rhém.	S.w.w. Snt.	Employment Emploi	A.w.h. Hhém.	A.h.e. Rhom.
CANADA									
	5321	A	C	E	D	C	D	C	D
	5322	A	D	E	D	D	D	D	E
	5324	A	D	E	D	C	D	C	D
	54	A	B	C	C	B	D	C	C
	5411	A	C	C	C	B	E	C	E
	5412	A	C	C	D	B	E	C	E
	5413	A	C	E	C	B	F	C	D
	5415	A	C	D	C	B	F	C	D
	5416	A	C	C	C	B	E	C	D
	55	A	D	E	E	C	F	D	E
	56	A	C	E	D	C	C	B	C
	561	A	C	E	D	C	C	B	C
	5613	B	C	F	D	C	D	C	D
	5616	A	C	F	D	C	D	C	D
	5617	A	B	F	D	D	D	C	D
	562	A	C	E	D	C	C	C	D
	5621	A	C	E	D	D	D	C	D
	5622	A	C	E	D	C	C	C	D
	5629	A	C	E	D	C	C	C	D
	61	A	B	B	B	B	D	C	D
	611N	A	B	C	C	B	C	B	C
	6111	A	C	C	C	B	C	B	C
	6112	A	C	D	C	C	C	C	D
	6113	B	D	F	D	C	D	C	D
	62	A	B	E	C	B	B	B	B
	621	A	C	E	D	C	D	C	C
	6211	A	C	E	D	C	D	C	C
	6212	A	C	E	D	C	D	C	C
	6213	A	C	E	D	C	D	C	D
	6214	A	C	E	D	C	D	C	D
	622	A	B	F	E	C	C	B	C
	6221	A	B	F	D	C	C	B	C
	623	A	B	F	D	C	C	C	C
	6231	A	C	F	D	C	C	C	C
	6232	A	B	F	D	C	D	C	C
	6233	A	B	F	D	C	D	C	C
	6239	A	C	F	D	C	D	C	C
	624	A	C	E	D	B	D	C	D
	6241	A	C	E	D	C	D	C	D
	6243	A	C	E	D	C	D	C	D
	6244	A	C	E	D	C	D	D	D
	71	A	C	F	D	D	C	C	C
	711	A	D	F	F	E	E	E	F
	7111	A	D	F	F	E	F	E	F
	7112	A	D	F	F	E	E	E	F
	7113	A	D	F	E	E	E	E	F
	712	A	C	E	D	C	D	D	D
	713	A	C	F	D	D	C	C	C
	7132	A	B	E	D	C	C	B	B
	7139	A	C	F	D	D	D	D	D
	72	A	C	E	D	B	B	B	C
	721	A	C	E	D	C	C	B	C
	7211	A	C	E	D	C	C	B	C
	722	A	C	F	D	C	C	C	C
	7221	A	C	F	D	C	C	C	C
	7222	A	C	F	D	C	C	C	C
	81	A	B	D	C	C	C	C	C
	811	A	C	E	D	C	C	C	C
	8111	A	C	F	D	C	C	C	D
	8113	A	D	E	E	D	D	C	D
	8114	A	D	E	E	D	D	D	E
	812	A	C	F	D	D	D	C	D

Annex 3

Indicators of the Coefficients of Variation by Industry, Canada,
Provinces and Territories, 2006

(Continued - suite)

Annexe 3

Indicateurs des coefficients de variation par industrie, Canada,
provinces et territoires, 2006

Area	NAICS 2002	All Employees Ensemble des salariés		Salaried Employees Employés à salaire fixe			Employees paid by the hour Salariés rémunérés à l'heure		
Région	SCIAN 2002	Employment Emploi	A.w.e. Rhém.	Employment Emploi	A.w.e. Rhém.	S.w.w. Snt.	Employment Emploi	A.w.h. Hhem.	A.h.e. Rhom.
CANADA									
	8121	A	C	F	D	D	D	D	D
	8122	A	D	F	E	D	D	D	D
	8123	A	C	F	D	D	D	C	D
	8129	A	C	F	E	E	D	D	D
	813	A	C	D	D	C	E	D	D
	8133	A	C	D	D	C	E	D	D
	8134	A	C	D	D	D	E	D	D
	8139	A	C	D	D	C	E	D	E
	91	A	A	B	A	A	D	B	C
	911	A	A	A	A	A	D	C	C
	912	A	A	A	A	A	A	A	A
	913	A	C	D	D	C	D	C	C
	41-91N	A	A	B	A	A	B	A	A
	11-91N	A	A	B	A	A	A	A	A
	00-91N	A
NEWFOUNDLAND & LABRADOR - TERRE-NEUVE ET LABRADOR									
	23	A	C	D	D	B	C	B	D
	236	A	D	F	E	D	D	C	D
	2361	B	E	F	F	D	D	C	E
	2362	A	D	F	E	D	D	C	D
	237	A	C	D	C	B	D	C	D
	2371	B	D	F	E	D	D	C	D
	2373	B	C	C	B	A	D	C	D
	238	A	C	F	D	C	C	B	D
	2381	B	D	F	E	C	C	C	D
	2382	A	C	F	D	C	C	B	D
	2383	B	D	F	E	D	C	C	D
	2389	B	C	F	D	C	C	C	D
	31-33	B	C	D	C	A	C	B	C
	Non-durable	B	C	E	C	B	C	B	D
	Durable	A	B	C	C	B	B	B	B
	311	B	D	F	D	B	D	B	D
	3117	B	D	F	D	B	D	B	D
	3211	B	D	F	E	C	D	C	E
	3366	A	D	E	D	B	C	B	D
	3399	B	D	E	E	E	D	D	D
	11-33N	A	B	D	C	A	C	B	C
	41-45N	A	B	C	B	A	B	A	B
	41	A	C	D	C	B	D	B	C
	413	A	D	F	D	C	E	C	E
	4131	B	D	F	D	C	E	C	E
	416	A	C	E	D	B	E	C	D
	417	A	C	D	C	B	E	C	D
	418	A	D	F	D	C	E	D	D
	4189	B	D	F	D	C	E	D	D
	44-45	A	B	D	C	A	B	B	B
	4411	A	C	D	C	B	D	B	C
	4421	A	C	F	D	C	D	C	C
	4422	B	C	F	D	B	D	C	C
	445	B	C	E	D	C	C	B	C
	4451	C	C	E	D	C	C	B	C
	4481	A	B	E	D	C	C	C	C
	4512	B	C	E	D	C	C	C	C
	452	A	C	D	C	C	D	C	D
	4531	C	D	F	D	D	D	D	D
	48-49	A	B	D	C	B	C	B	C
	484	A	C	D	C	B	D	C	C
	4841	A	C	D	C	B	D	C	C
	4842	B	C	D	D	B	D	C	D
	4854	B	D	F	F	F	E	E	F
	488	B	D	D	D	B	D	C	D

Annex 3

Indicators of the Coefficients of Variation by Industry, Canada, Provinces and Territories, 2006

(Continued - suite)

Annexe 3

Indicateurs des coefficients de variation par industrie, Canada, provinces et territoires, 2006

Area	NAICS 2002	All Employees Ensemble des salariés		Salaried Employees Employés à salaire fixe			Employees paid by the hour Salariés rémunérés à l'heure		
Région	SCIAN 2002	Employment Emploi	A.w.e. Rhém.	Employment Emploi	A.w.e. Rhém.	S.w.w. Snt.	Employment Emploi	A.w.h. Hhem.	A.h.e. Rhom.
NEWFOUNDLAND & LABRADOR - TERRE-NEUVE ET LABRADOR									
	4881	A	C	D	D	B	D	C	D
	51	A	C	D	D	B	E	C	D
	519	A	F	A	F	D	F	F	F
	522	A	B	C	B	A	D	B	C
	5221	A	B	C	C	A	D	B	C
	524	A	B	C	C	A	F	C	D
	5313	B	C	E	C	C	F	C	D
	5412	A	C	D	C	B	E	C	E
	5413	A	C	E	D	B	F	C	D
	5415	A	C	D	D	B	F	C	E
	561	A	C	E	D	C	C	B	D
	5613	A	E	F	F	D	D	C	F
	5616	A	D	F	E	C	D	C	D
	5617	A	C	D	C	C	D	D	D
	5621	C	D	E	F	F	D	D	E
	5622	A	B	E	D	C	D	C	D
	61	A	B	B	B	B	D	C	D
	611N	A	B	C	C	B	C	B	C
	6111	A	C	C	C	C	C	C	C
	62	A	B	E	D	B	C	B	C
	621	A	D	E	D	C	D	C	D
	6211	A	C	E	D	C	D	C	C
	6213	A	D	E	D	D	D	C	D
	6216	A	E	E	D	D	D	D	E
	6221	A	B	E	E	C	C	C	C
	6241	A	C	E	D	C	C	C	D
	6244	A	C	E	D	C	D	D	D
	713	A	C	F	E	D	D	D	D
	7139	B	D	F	E	D	D	D	D
	72	A	C	E	D	B	B	C	C
	721	A	D	E	D	C	C	C	D
	7211	A	D	F	D	C	C	C	D
	722	A	C	F	D	C	C	C	C
	7221	A	C	F	D	C	C	C	C
	7222	A	C	F	D	C	C	C	C
	81	A	C	D	C	C	D	C	C
	811	A	C	E	D	C	C	C	D
	8111	A	D	F	D	D	C	D	D
	8113	A	D	E	E	D	D	C	D
	812	A	C	F	D	D	D	D	D
	8121	A	C	F	D	D	D	D	D
	813	A	C	D	D	D	E	D	D
	8134	A	D	D	D	D	E	D	D
	8139	B	D	D	D	C	E	D	F
	91	A	A	B	A	A	D	C	C
	911	A	A	A	A	A	A	A	A
	912	A	A	A	A	A	A	A	A
	41-91N	A	A	B	A	A	B	A	B
	11-91N	A	A	B	A	A	B	A	B
	00-91N	A
PRINCE EDWARD ISLAND - ÎLE-DU-PRINCE-ÉDOUARD									
	23	A	D	D	D	B	C	B	D
	236	A	E	F	F	D	D	C	E
	2361	B	E	F	F	D	D	C	E
	2362	A	F	F	F	D	D	C	F
	237	A	D	C	C	B	C	B	D
	238	A	C	F	D	C	C	C	D

Annex 3

Indicators of the Coefficients of Variation by Industry, Canada, Provinces and Territories, 2006

(Continued - suite)

Annexe 3

Indicateurs des coefficients de variation par industrie, Canada, provinces et territoires, 2006

Area	NAICS 2002	All Employees Ensemble des salariés		Salaried Employees Employés à salaire fixe			Employees paid by the hour Salariés rémunérés à l'heure		
Région	SCIAN 2002	Employment Emploi	A.w.e. Rhém.	Employment Emploi	A.w.e. Rhém.	S.w.w. Snt.	Employment Emploi	A.w.h. Hhem.	A.h.e. Rhom.
PRINCE EDWARD ISLAND - ÎLE-DU-PRINCE-ÉDOUARD									
	2381	B	D	F	E	C	C	C	D
	2382	A	C	F	D	C	C	B	C
	2383	B	E	F	F	C	C	C	E
	2389	B	D	F	E	D	C	C	D
	31-33	B	C	D	D	B	C	B	D
	Non-durable	C	D	E	D	B	D	B	E
	Durable	A	C	D	C	B	C	B	C
	11-33N	A	C	D	C	B	B	B	C
	41-45N	A	C	D	C	A	B	B	C
	41	A	D	E	D	B	D	C	E
	44-45	A	B	D	C	B	B	B	B
	4421	A	C	F	D	B	D	C	C
	4422	A	D	F	D	C	D	C	D
	445	A	D	E	E	C	B	C	D
	447	B	C	F	E	C	C	B	C
	448	A	C	E	D	C	C	C	C
	4481	A	D	E	D	C	C	C	C
	48-49	A	D	D	D	B	C	C	D
	484	B	C	D	D	B	D	C	D
	4841	B	C	D	D	C	D	C	D
	4842	B	C	D	D	B	D	C	D
	522	B	B	D	C	A	E	B	C
	531	B	D	E	D	C	F	D	E
	5311	B	D	E	E	C	F	D	E
	5313	C	D	E	E	C	F	D	E
	5412	B	C	D	D	B	F	C	E
	5413	A	D	E	E	B	F	C	F
	561	A	E	E	F	C	D	C	E
	562	A	C	E	D	C	C	C	D
	61	A	C	B	C	B	D	D	D
	62	A	B	E	D	C	C	C	C
	6211	B	C	E	D	C	D	C	C
	6221	A	C	F	E	D	C	C	C
	623	A	C	F	E	D	D	D	D
	6233	A	C	F	E	D	D	D	E
	6241	A	C	E	D	C	D	D	D
	6244	B	D	E	D	C	D	D	D
	72	A	C	E	D	B	B	C	C
	721	A	D	F	D	C	C	C	D
	722	A	C	F	D	C	C	C	C
	7221	B	D	F	D	C	C	C	C
	7222	A	C	F	D	C	C	C	C
	81	A	C	D	D	C	D	C	C
	811	B	C	E	D	C	C	C	D
	8111	A	D	F	D	D	D	D	D
	8113	B	D	F	E	D	D	D	E
	812	B	D	F	E	D	D	D	D
	813	A	D	D	D	D	E	D	E
	8133	B	D	E	D	D	E	D	F
	8134	B	D	E	D	D	E	D	E
	91	A	A	A	A	A	C	B	B
	911	A	A	A	A	A	A	A	A
	912	A	A	A	A	A	A	A	A
	41-91N	A	A	B	B	A	B	B	B
	11-91N	A	A	B	B	A	B	A	B
	00-91N	A

Annex 3

Indicators of the Coefficients of Variation by Industry, Canada, Provinces and Territories, 2006

(Continued - suite)

Annexe 3

Indicateurs des coefficients de variation par industrie, Canada, provinces et territoires, 2006

Area	NAICS 2002	All Employees Ensemble des salariés		Salaried Employees Employés à salaire fixe			Employees paid by the hour Salariés rémunérés à l'heure		
Région	SCIAN 2002	Employment Emploi	A.w.e. Rhém.	Employment Emploi	A.w.e. Rhém.	S.w.w. Snt.	Employment Emploi	A.w.h. Hhem.	A.h.e. Rhom.
NOVA SCOTIA - NOUVELLE-ÉCOSSE									
	1133	A	D	F	D	D	E	C	D
	23	A	C	E	D	C	C	B	C
	236	A	D	F	E	D	D	C	D
	2361	A	E	F	F	D	D	C	D
	2362	B	D	F	E	D	D	C	D
	237	A	D	F	E	D	D	C	D
	2371	A	C	F	E	D	D	C	D
	2372	C	E	F	F	D	D	D	D
	2373	A	D	F	E	D	D	C	D
	2379	A	D	F	E	E	D	D	D
	238	A	C	F	D	C	C	C	D
	2381	A	C	F	D	C	C	C	D
	2382	A	C	F	D	C	C	B	C
	2383	A	D	F	E	D	C	C	D
	2389	A	C	F	D	C	C	B	D
	31-33	A	B	D	C	A	B	A	C
	Non-durable	A	C	D	C	B	C	B	C
	Durable	A	B	D	C	B	B	B	B
	311	A	D	F	E	C	D	C	E
	3117	B	D	F	F	C	D	C	F
	3211	A	D	F	E	C	D	C	D
	3221	B	D	F	D	C	E	C	D
	326	A	C	E	D	B	C	B	C
	3273	A	C	E	C	C	C	C	D
	3279	A	C	E	D	C	C	C	D
	3333	A	D	F	D	B	C	B	D
	3364	A	D	F	D	C	E	C	D
	11-33N	A	B	D	C	A	B	A	B
	41-45N	A	B	C	B	A	B	B	B
	41	A	C	D	C	B	D	B	C
	413	B	D	F	D	C	E	C	D
	4131	C	D	F	D	C	E	C	D
	415	A	C	E	D	B	E	C	D
	416	A	C	E	D	B	E	C	D
	4163	A	C	E	C	C	E	C	C
	417	A	C	D	C	B	E	C	D
	4172	A	D	D	C	B	E	D	E
	4179	A	C	D	D	C	E	C	D
	4181	A	D	F	D	D	E	D	D
	4182	A	C	F	D	C	E	C	D
	44-45	A	B	D	C	A	B	B	B
	4411	A	C	D	C	B	D	B	C
	4441	A	C	F	D	B	D	C	D
	445	A	C	E	E	C	B	C	D
	4451	A	C	E	E	C	B	C	D
	4481	A	C	E	D	C	C	C	C
	4511	A	C	E	D	C	C	C	C
	4512	A	C	E	D	C	C	C	C
	452	A	C	D	D	C	D	C	D
	4521	A	D	D	D	B	D	D	D
	4529	A	C	D	C	D	D	C	C
	4532	A	D	F	D	C	D	D	D
	4533	A	D	F	D	C	D	D	D
	4539	A	C	F	D	D	D	C	C
	48-49	A	B	D	C	B	C	B	C
	484	A	B	D	C	B	D	B	C
	4841	A	B	D	C	B	D	B	C
	4842	A	B	D	C	B	D	B	C
	488	A	D	D	C	B	D	C	E
	4885	A	F	D	F	D	D	D	F
	4921	A	C	E	D	C	C	B	D
	5175	A	D	E	E	C	F	D	E
	52	A	B	B	B	A	D	B	C
	522	A	B	B	B	A	D	B	C
	5221	A	B	B	B	A	D	B	C
	524	A	C	C	C	A	F	C	E
	5241	A	D	C	D	A	F	C	E
	5242	A	C	D	C	A	F	C	E

Annex 3

Indicators of the Coefficients of Variation by Industry, Canada,
Provinces and Territories, 2006

(Continued - suite)

Annexe 3

Indicateurs des coefficients de variation par industrie, Canada,
provinces et territoires, 2006

Area	NAICS 2002	All Employees Ensemble des salariés		Salaried Employees Employés à salaire fixe			Employees paid by the hour Salariés rémunérés à l'heure		
Région	SCIAN 2002	Employment Emploi	A.w.e. Rhém.	Employment Emploi	A.w.e. Rhém.	S.w.w. Snt.	Employment Emploi	A.w.h. Hhem.	A.h.e. Rhom.
NOVA SCOTIA - NOUVELLE-ÉCOSSE									
	5312	A	D	E	D	C	F	C	D
	532	A	C	E	D	C	D	C	D
	54	A	C	C	C	B	D	C	D
	5413	A	C	E	D	B	F	C	D
	5416	A	C	D	C	B	E	C	D
	561	A	C	E	D	C	C	C	C
	5621	A	D	E	D	C	D	C	D
	5622	A	C	E	D	C	D	C	D
	5629	A	F	E	F	E	D	E	F
	61	B	C	C	C	B	D	C	D
	611N	B	C	D	C	B	D	B	C
	6111	C	C	D	C	C	D	C	D
	6113	A	C	F	D	C	D	C	D
	62	A	B	E	C	B	C	B	B
	621	A	C	E	D	C	D	C	C
	6211	A	C	E	D	C	D	C	C
	6212	A	C	E	D	C	D	C	C
	622	A	C	F	E	C	C	C	C
	6221	A	C	F	E	C	C	C	C
	623	A	B	F	D	C	D	C	C
	6231	A	B	F	D	C	D	C	C
	6232	A	B	F	D	D	D	D	C
	711	A	E	F	F	F	F	F	F
	7112	B	F	F	F	E	F	F	F
	712	A	C	E	C	C	D	D	D
	713	B	D	F	D	D	D	D	D
	7139	B	D	F	E	D	D	D	D
	72	A	C	E	D	B	B	B	C
	721	A	C	E	D	C	C	C	C
	7211	A	C	E	D	C	C	C	C
	722	A	C	F	D	C	C	C	C
	7221	A	C	F	D	C	C	C	C
	7222	A	C	F	D	C	C	C	C
	81	A	C	D	C	C	D	C	C
	811	A	C	E	D	C	C	C	D
	8111	A	C	F	D	C	D	C	D
	8113	A	D	E	E	D	D	D	D
	812	A	C	F	D	D	D	D	D
	8121	A	D	F	E	E	D	D	D
	813	A	C	D	D	C	E	D	D
	8133	A	C	D	D	C	E	D	D
	8134	A	D	D	D	D	E	D	E
	8139	A	C	D	D	C	E	D	D
	91	A	A	A	A	A	C	B	C
	911	A	A	A	A	A	D	C	C
	912	A	A	A	A	A	A	A	A
	41-91N	A	A	B	B	A	B	A	B
	11-91N	A	A	B	A	A	A	A	B
	00-91N	A
NEW BRUNSWICK - NOUVEAU-BRUNSWICK									
	113	A	C	F	D	C	E	C	D
	23	A	C	E	D	C	C	B	C
	236	A	D	F	E	D	D	C	D
	2361	A	E	F	F	D	D	C	E
	2362	A	D	F	E	D	D	C	D

Annex 3

Indicators of the Coefficients of Variation by Industry, Canada,
Provinces and Territories, 2006

(Continued - suite)

Annexe 3

Indicateurs des coefficients de variation par industrie, Canada,
provinces et territoires, 2006

Area	NAICS 2002	All Employees Ensemble des salariés		Salaried Employees Employés à salaire fixe			Employees paid by the hour Salariés rémunérés à l'heure		
Région	SCIAN 2002	Employment Emploi	A.w.e. Rhém.	Employment Emploi	A.w.e. Rhém.	S.w.w. Snt.	Employment Emploi	A.w.h. Hhém.	A.h.e. Rhom.
NEW BRUNSWICK - NOUVEAU-BRUNSWICK									
	237	B	D	E	D	C	D	C	D
	2371	A	D	F	E	D	D	C	D
	2373	B	D	E	D	C	D	C	D
	238	A	C	F	D	C	C	B	D
	2381	B	C	F	D	C	C	C	D
	2382	A	C	F	D	C	C	B	C
	2383	A	D	F	D	D	C	C	D
	2389	A	C	F	D	C	C	C	D
	31-33	A	B	D	C	A	C	B	C
	Non-durable	A	C	D	C	B	C	B	D
	Durable	A	C	D	C	B	C	B	C
	311	A	D	F	D	B	D	B	D
	3117	B	D	F	E	B	D	C	D
	3131	A	D	F	E	C	D	C	D
	321	B	D	F	D	C	D	C	D
	3211	B	D	F	D	C	D	C	D
	3219	A	D	F	E	C	D	C	D
	322	A	C	F	D	B	E	B	D
	3221	A	C	F	D	B	E	B	D
	3279	A	D	E	D	D	C	D	D
	3371	A	C	E	D	B	C	C	C
	3391	C	D	E	E	D	E	C	D
	3399	A	C	E	D	D	D	C	D
	11-33N	A	B	D	C	A	B	A	B
	41-45N	A	B	C	B	A	B	A	B
	41	A	B	D	C	B	D	B	C
	413	B	D	F	D	C	E	C	D
	4131	B	D	F	D	C	E	C	D
	415	A	C	E	D	B	E	C	D
	4152	A	C	E	D	B	E	C	D
	416	A	C	E	D	B	E	C	D
	4161	A	C	E	D	B	E	C	D
	4163	A	D	E	D	B	E	C	E
	417	A	C	D	C	B	E	C	D
	4172	A	D	D	D	C	F	D	D
	4173	A	C	D	D	B	F	C	F
	4179	B	C	E	D	C	E	C	D
	418	A	D	F	D	C	E	D	D
	4181	B	D	F	D	D	E	D	D
	44-45	A	B	D	C	A	B	B	B
	441	A	C	D	C	B	D	B	C
	4411	B	B	D	C	B	D	B	C
	4421	A	C	F	D	B	D	C	C
	4422	A	C	F	D	C	D	C	C
	445	A	C	E	D	C	B	B	C
	4451	A	C	E	D	C	B	B	C
	4481	A	C	E	D	C	C	C	C
	4511	A	C	E	D	C	C	C	C
	4512	A	C	E	D	C	C	C	C
	452	A	C	D	C	B	D	C	C
	4531	A	D	F	D	D	D	D	D
	4532	A	C	F	D	C	D	D	D
	4539	A	C	F	D	D	D	C	C
	48-49	A	B	C	C	A	C	B	C
	484	B	C	D	D	B	D	B	D
	4841	B	D	D	D	B	D	B	D
	4842	B	C	D	D	B	D	B	D
	488	A	B	C	C	A	D	C	D
	4921	A	D	E	D	C	C	C	D
	515	A	D	E	D	B	F	C	F
	519	A	D	B	D	C	C	C	E
	52	A	B	C	B	A	D	B	C
	522	A	B	C	C	A	E	B	C
	5221	A	B	C	C	A	E	C	C
	524	A	C	D	C	A	F	C	D
	5241	A	D	D	D	A	F	C	D
	5242	B	C	D	C	A	F	C	D
	531	A	D	E	D	B	F	C	D
	5311	A	C	E	D	B	F	C	D

Annex 3

Indicators of the Coefficients of Variation by Industry, Canada,
Provinces and Territories, 2006

(Continued - suite)

Annexe 3

Indicateurs des coefficients de variation par industrie, Canada,
provinces et territoires, 2006

Area	NAICS 2002	All Employees Ensemble des salariés		Salaried Employees Employés à salaire fixe			Employees paid by the hour Salariés rémunérés à l'heure		
Région	SCIAN 2002	Employment Emploi	A.w.e. Rhém.	Employment Emploi	A.w.e. Rhém.	S.w.w. Snt.	Employment Emploi	A.w.h. Hhém.	A.h.e. Rhom.
NEW BRUNSWICK - NOUVEAU-BRUNSWICK									
	5312	B	D	E	D	C	F	C	D
	5313	A	D	E	E	C	F	C	E
	532	A	C	E	D	C	D	C	D
	5321	A	C	E	D	C	D	C	D
	5322	B	E	E	E	D	D	D	E
	54	A	B	C	C	B	D	C	D
	5412	A	C	D	C	B	E	C	D
	5413	A	D	E	D	B	F	C	E
	5415	A	C	D	C	B	F	C	E
	56	A	C	E	D	C	C	B	D
	561	A	D	E	D	C	D	B	D
	5614	A	F	F	F	D	D	D	F
	5617	A	C	F	D	D	D	C	D
	5621	B	D	E	E	C	D	C	D
	5622	A	D	E	D	D	C	D	D
	5629	A	C	E	D	C	C	C	D
	61	A	B	B	B	A	D	C	D
	62	A	A	D	C	B	B	B	B
	621	A	C	E	D	C	D	C	C
	6211	A	D	E	D	C	D	C	D
	6212	B	D	E	D	C	D	C	D
	6213	A	C	E	D	C	D	C	C
	622	A	A	F	D	C	A	A	A
	6221	A	A	F	E	D	A	A	A
	623	A	B	F	D	C	D	C	C
	6231	A	B	F	D	C	D	C	C
	6233	B	C	F	E	C	D	C	D
	624	B	D	F	D	C	D	D	D
	6241	C	D	E	D	C	D	D	D
	6243	A	D	E	D	C	D	D	D
	6244	B	D	E	D	C	D	D	D
	711	B	E	F	F	F	F	F	F
	7112	B	F	F	F	F	F	F	F
	7113	B	D	F	F	F	F	F	F
	713	A	C	F	D	D	D	D	D
	7139	B	D	F	D	D	D	D	E
	72	A	C	E	D	B	C	C	C
	721	A	C	F	D	B	C	C	C
	7211	A	C	E	D	B	C	C	C
	722	A	C	F	D	C	C	C	C
	7221	B	C	F	D	C	C	C	C
	7222	B	C	F	D	C	C	C	C
	81	A	C	D	C	C	C	C	C
	811	A	C	E	D	C	C	C	D
	8111	A	C	F	D	D	D	D	D
	8113	A	D	F	E	D	D	C	D
	812	A	C	F	D	D	D	D	D
	8121	A	C	F	D	D	D	D	D
	8123	A	C	F	D	E	D	D	D
	813	A	D	D	D	C	E	D	E
	8134	A	D	D	D	D	E	D	E
	91	A	A	B	A	A	C	B	B
	911	A	A	A	A	A	A	A	A
	912	A	A	A	A	A	A	A	A
	41-91N	A	A	B	A	A	B	A	A
	11-91N	A	A	B	A	A	A	A	A
	00-91N	A

Annex 3

Indicators of the Coefficients of Variation by Industry, Canada, Provinces and Territories, 2006

(Continued - suite)

Annexe 3

Indicateurs des coefficients de variation par industrie, Canada, provinces et territoires, 2006

Area	NAICS 2002	All Employees Ensemble des salariés		Salaried Employees Employés à salaire fixe			Employees paid by the hour Salariés rémunérés à l'heure		
Région	SCIAN 2002	Employment Emploi	A.w.e. Rhém.	Employment Emploi	A.w.e. Rhém.	S.w.w. Snt.	Employment Emploi	A.w.h. Hhem.	A.h.e. Rhom.
QUÉBEC									
	11	A	C	F	D	D	E	C	D
	113	A	C	F	D	C	D	C	C
	1133	A	C	F	D	C	D	C	C
	1153	A	D	F	E	D	E	D	D
	212	B	C	F	D	B	E	C	D
	213	A	C	F	D	C	D	C	D
	22	A	B	C	B	A	C	B	C
	23	A	C	E	C	B	C	B	C
	236	A	C	F	E	D	D	C	D
	2361	A	D	F	E	D	D	C	D
	2362	A	D	F	E	D	D	B	D
	237	A	C	D	C	B	D	B	D
	2371	A	E	F	F	D	D	C	E
	2372	B	D	F	E	D	D	C	D
	2373	A	C	D	C	B	D	B	D
	2379	B	D	F	E	D	D	C	D
	238	A	C	F	D	C	C	B	C
	2381	A	C	F	D	C	C	B	C
	2382	A	C	F	D	C	C	B	C
	2383	A	C	F	D	C	C	B	C
	2389	A	C	F	D	C	C	B	C
	31-33	A	B	C	B	A	B	A	B
	Non-durable	A	B	D	C	A	C	B	C
	Durable	A	B	C	B	A	B	A	B
	311	A	C	F	D	B	C	B	D
	3115	A	C	F	D	B	C	B	D
	3116	A	C	F	D	B	C	B	D
	3118	A	D	F	D	B	D	B	E
	3119	A	D	F	D	B	D	C	D
	3131	A	D	F	D	C	D	C	D
	3132	A	D	F	D	D	E	C	D
	3133	B	C	F	D	C	E	C	D
	3141	B	D	F	D	C	E	C	D
	3149	A	D	F	D	C	E	C	D
	315	A	C	F	D	C	E	C	D
	3151	A	D	F	E	D	E	D	D
	3152	A	C	F	D	C	E	C	D
	3161	A	D	F	F	E	E	D	D
	3162	A	D	F	F	E	E	C	D
	3169	A	E	F	F	D	E	D	E
	321	A	D	F	D	C	D	C	D
	3211	A	D	F	D	C	D	B	D
	3212	B	D	F	E	C	D	C	D
	3219	A	D	F	E	C	D	C	D
	322	A	C	F	D	B	E	B	D
	3221	B	C	F	D	B	E	B	D
	3222	A	C	F	D	B	E	B	D
	3251	A	C	E	D	B	E	B	D
	3254	A	C	E	D	B	E	B	D
	3256	A	E	E	C	C	E	C	E
	3259	A	C	E	D	B	E	B	D
	326	A	C	E	D	B	C	B	C
	3261	A	C	E	D	B	C	B	C
	3262	A	C	E	D	B	C	B	C
	3271	A	D	E	D	C	C	C	D
	3272	A	C	E	D	C	C	C	D
	3273	A	D	E	D	C	C	C	D
	3279	A	C	E	C	C	C	C	D
	3311	A	E	E	E	D	C	D	E
	3313	C	C	E	D	B	C	B	C
	3314	B	D	F	D	B	D	B	D
	3315	A	D	E	D	C	C	C	D
	332	A	C	E	D	C	C	C	D
	3321	A	D	E	D	C	C	C	D
	3323	A	D	E	D	C	C	C	D
	3327	A	D	E	D	C	C	C	D
	3329	A	C	E	D	C	C	B	C
	333	A	C	E	C	A	D	B	C
	3331	A	C	F	D	B	D	B	D
	3332	A	C	F	C	B	D	B	C

Annex 3

Indicators of the Coefficients of Variation by Industry, Canada, Provinces and Territories, 2006

(Continued - suite)

Annexe 3

Indicateurs des coefficients de variation par industrie, Canada, provinces et territoires, 2006

Area	NAICS 2002	All Employees Ensemble des salariés		Salaried Employees Employés à salaire fixe			Employees paid by the hour Salariés rémunérés à l'heure		
Région	SCIAN 2002	Employment Emploi	A.w.e. Rhém.	Employment Emploi	A.w.e. Rhém.	S.w.w. Snt.	Employment Emploi	A.w.h. Hhem.	A.h.e. Rhom.
QUÉBEC									
	3333	A	B	C	B	A	C	B	C
	3334	A	C	F	D	B	D	C	D
	3335	A	C	F	D	B	D	B	D
	3336	A	B	D	B	A	C	A	B
	3339	A	C	F	C	C	D	C	C
	334	A	D	E	D	A	E	B	D
	3342	A	E	E	E	B	E	B	F
	3344	A	C	D	C	A	D	B	D
	3345	A	C	E	D	A	E	B	D
	3353	A	C	F	D	B	E	B	C
	3359	A	D	F	D	B	E	B	D
	336	A	C	E	C	B	E	B	C
	3364	A	C	F	D	B	E	C	C
	337	A	B	E	D	B	C	B	C
	3371	A	B	E	D	B	C	B	C
	3372	A	C	E	D	B	C	B	C
	3391	A	C	E	D	D	D	C	D
	3399	A	D	E	D	D	D	D	D
	11-33N	A	A	C	B	A	B	A	B
	41-45N	A	A	C	B	A	B	A	B
	41	A	B	C	B	A	C	B	C
	413	A	D	F	D	C	E	C	D
	4131	A	D	F	D	C	E	C	D
	414	A	C	D	C	B	D	C	C
	4141	A	C	D	C	B	D	C	C
	4143	A	C	D	C	B	D	C	C
	4144	A	C	D	C	B	D	C	D
	4145	A	C	D	C	B	D	C	C
	415	A	C	E	D	B	E	C	D
	4151	A	C	E	D	B	E	C	D
	4152	A	C	E	D	B	E	C	D
	416	A	C	E	C	B	E	C	D
	4161	A	C	E	D	B	E	C	D
	4162	A	C	E	D	B	E	B	D
	4163	A	C	E	C	B	E	C	D
	417	A	C	D	C	B	E	C	D
	4172	A	D	D	D	B	F	D	D
	4173	A	D	D	D	B	F	D	D
	4179	A	C	D	D	C	E	C	D
	418	A	D	F	D	C	E	C	D
	4181	A	D	F	D	C	E	C	D
	4182	B	D	F	D	C	E	C	D
	4183	A	D	F	D	C	E	C	D
	4184	A	D	F	D	C	E	C	D
	4189	A	D	F	D	C	E	C	D
	44-45	A	B	D	C	A	B	B	B
	441	A	C	D	C	B	D	B	C
	4411	A	C	D	C	B	D	C	C
	4413	A	C	D	C	B	D	C	C
	4421	A	C	E	C	B	D	C	C
	4422	A	C	F	D	B	D	C	C
	4441	B	C	F	D	C	D	C	C
	4442	A	C	F	D	B	D	C	C
	445	A	B	E	D	C	B	B	C
	4451	A	B	E	D	C	B	B	C
	446	A	C	E	D	C	C	B	C
	448	A	C	E	D	C	C	C	C
	4481	A	C	E	D	C	C	C	C
	4482	A	C	E	D	C	C	C	C
	4483	A	C	E	D	C	C	C	C
	4511	A	C	E	D	C	C	C	C
	4512	A	C	E	D	C	C	C	C
	452	A	D	D	D	C	D	C	D
	4521	A	C	D	D	B	D	C	C
	4529	A	D	D	D	D	D	C	D
	4531	A	C	F	D	C	D	D	C
	4532	A	D	F	E	C	D	C	D
	4539	A	C	F	D	C	D	C	C
	4541	A	C	F	E	D	D	C	D
	4542	A	C	F	D	D	D	C	C
	4543	A	C	F	E	D	D	C	C
	48-49	A	B	D	C	B	C	B	B

Annex 3

Indicators of the Coefficients of Variation by Industry, Canada, Provinces and Territories, 2006

(Continued - suite)

Annexe 3

Indicateurs des coefficients de variation par industrie, Canada, provinces et territoires, 2006

Area	NAICS 2002	All Employees Ensemble des salariés		Salaried Employees Employés à salaire fixe			Employees paid by the hour Salariés rémunérés à l'heure		
Région	SCIAN 2002	Employment Emploi	A.w.e. Rhém.	Employment Emploi	A.w.e. Rhém.	S.w.w. Snt.	Employment Emploi	A.w.h. Hhem.	A.h.e. Rhom.
QUÉBEC									
	481	A	B	C	B	A	D	B	D
	4811	A	A	B	A	A	C	B	C
	4812	A	D	D	D	B	D	C	D
	482	A	C	D	D	B	D	C	C
	484	A	B	D	C	B	D	B	C
	4841	A	B	D	C	B	D	B	C
	4842	A	B	D	C	B	D	B	C
	485	A	C	D	F	D	D	C	C
	4851	A	B	F	E	C	B	B	C
	4854	A	D	F	D	E	E	D	D
	488	A	C	D	C	B	D	C	D
	4881	A	C	D	D	B	D	C	D
	4883	A	D	D	D	B	D	C	D
	4884	A	C	C	D	A	D	C	E
	4885	A	C	D	D	B	D	C	D
	492	A	C	E	D	B	C	B	D
	4921	A	C	E	D	B	C	B	D
	4922	A	C	E	D	C	C	B	C
	51	A	C	D	C	B	E	C	D
	511	A	C	D	C	B	F	D	D
	5111	A	C	D	C	C	F	D	D
	5112	A	D	D	D	B	F	C	F
	512	A	D	E	D	D	F	E	E
	5121	A	D	E	D	D	F	E	E
	515	A	D	D	D	B	F	D	E
	5151	A	D	D	D	B	F	D	E
	5152	A	C	E	D	B	F	D	E
	5172	A	C	E	D	B	F	C	E
	5173	A	D	E	D	B	F	D	E
	5175	A	D	E	D	B	F	D	E
	5182	A	C	D	C	C	E	C	F
	52	A	B	B	B	A	D	B	C
	522	A	B	C	B	A	D	B	C
	5221	A	B	C	B	A	D	B	C
	523	A	C	D	D	B	F	C	E
	5239	B	D	D	D	B	F	D	E
	524	A	B	C	C	A	F	B	C
	5241	A	C	C	C	A	F	B	C
	5242	A	C	D	C	A	F	C	D
	53	A	C	D	D	C	D	C	D
	531	A	D	E	D	C	F	D	D
	5311	A	D	E	D	C	F	D	D
	5312	A	D	E	E	C	F	D	D
	5313	A	C	E	D	C	F	D	D
	532	A	C	E	D	C	D	D	D
	5321	A	C	E	D	C	D	C	D
	5322	A	D	E	D	D	D	D	E
	5324	A	C	E	D	C	D	C	D
	54	A	B	C	C	B	D	C	D
	5413	A	C	E	D	B	F	C	D
	5415	A	C	D	C	B	F	C	E
	5416	A	C	C	C	B	E	C	D
	55	A	C	D	D	B	F	D	E
	56	A	B	E	D	C	C	B	C
	561	A	B	E	D	C	C	B	C
	5611	A	C	F	D	C	D	B	D
	5613	A	C	F	D	C	D	C	D
	5616	A	C	F	D	C	D	C	D
	5617	A	C	F	D	D	D	C	D
	562	A	C	E	D	D	D	C	D
	5621	A	D	E	D	D	D	C	D
	5622	A	C	E	D	D	D	C	D
	5629	A	C	E	D	D	C	C	D
	61	A	B	B	B	B	D	D	D
	611N	A	B	C	C	B	C	B	C

Annex 3

Indicators of the Coefficients of Variation by Industry, Canada, Provinces and Territories, 2006

(Continued - suite)

Annexe 3

Indicateurs des coefficients de variation par industrie, Canada, provinces et territoires, 2006

Area	NAICS 2002	All Employees Ensemble des salariés		Salaried Employees Employés à salaire fixe			Employees paid by the hour Salariés rémunérés à l'heure		
Région	SCIAN 2002	Employment Emploi	A.w.e. Rhém.	Employment Emploi	A.w.e. Rhém.	S.w.w. Snt.	Employment Emploi	A.w.h. Hhém.	A.h.e. Rhom.
QUÉBEC									
	6111	A	C	C	C	C	C	B	C
	6112	A	C	D	D	C	C	C	D
	6113	A	C	F	D	C	D	C	D
	62	A	B	E	C	B	C	B	B
	621	A	C	E	D	C	D	C	C
	6211	A	D	E	D	C	D	C	D
	6212	A	C	E	D	C	D	C	D
	6213	A	D	E	D	C	D	C	D
	6214	A	D	E	D	C	D	C	D
	622	A	B	F	E	C	C	C	C
	6221	A	C	F	E	C	C	C	C
	623	A	C	F	D	C	C	C	C
	6231	A	D	F	E	E	D	D	F
	6233	A	C	F	D	C	D	D	D
	6239	A	C	F	D	D	C	C	D
	624	A	C	E	D	C	D	C	D
	6241	A	C	E	D	C	D	C	D
	6243	A	C	E	D	C	D	C	D
	6244	A	C	E	D	C	D	C	D
	71	A	C	F	D	D	C	C	C
	711	A	D	F	F	E	E	E	F
	7111	A	D	F	F	E	F	E	F
	7112	B	D	F	F	E	E	E	F
	7113	B	D	F	F	E	E	E	F
	712	A	C	E	C	C	D	D	D
	713	A	C	F	E	D	D	D	C
	7132	A	B	F	E	D	C	B	B
	7139	A	C	F	E	D	D	D	D
	72	A	C	F	D	B	B	B	C
	721	A	C	E	D	C	C	C	C
	7211	A	C	E	D	C	C	B	C
	7212	B	C	F	D	C	C	C	C
	722	A	C	F	D	C	C	C	C
	7221	A	C	F	D	C	C	C	C
	7222	A	C	F	D	C	C	C	C
	7224	A	C	F	D	C	C	C	C
	81	A	B	D	C	C	C	C	C
	811	A	C	E	D	C	C	C	D
	8111	A	C	F	D	C	C	D	D
	8113	A	D	F	E	D	D	C	D
	8114	A	E	F	E	D	D	D	E
	812	A	C	F	D	D	D	D	D
	8121	A	C	F	D	D	D	D	D
	8122	A	D	F	E	E	D	D	D
	8123	A	C	F	D	E	D	D	D
	8129	A	D	F	E	E	D	D	D
	813	A	C	D	D	C	D	D	D
	8133	A	C	D	D	C	E	D	D
	8134	A	C	D	D	C	E	D	E
	8139	A	C	D	D	C	E	D	D
	91	A	A	B	A	A	D	B	C
	911	A	A	A	A	A	D	C	C
	912	A	A	A	A	A	D	C	C
	913	A	B	D	C	B	D	B	C
	41-91N	A	A	B	A	A	B	A	B
	11-91N	A	A	B	A	A	A	A	A
	00-91N	A
ONTARIO									
	113	A	D	F	E	C	E	C	D
	1132	B	D	F	E	D	E	D	E

Annex 3

Indicators of the Coefficients of Variation by Industry, Canada, Provinces and Territories, 2006

(Continued - suite)

Annexe 3

Indicateurs des coefficients de variation par industrie, Canada, provinces et territoires, 2006

Area	NAICS 2002	All Employees Ensemble des salariés		Salaried Employees Employés à salaire fixe			Employees paid by the hour Salariés rémunérés à l'heure		
Région	SCIAN 2002	Employment Emploi	A.w.e. Rhém.	Employment Emploi	A.w.e. Rhém.	S.w.w. Snt.	Employment Emploi	A.w.h. Hhem.	A.h.e. Rhom.
ONTARIO									
	1133	A	D	F	E	C	E	C	D
	1153	B	C	C	B	B	C	B	D
	212	A	C	E	C	B	D	B	C
	2122	A	C	E	C	B	D	B	C
	213	A	C	F	D	C	D	B	C
	22	A	B	D	B	A	C	A	B
	2211	A	A	C	B	A	B	A	A
	23	A	C	E	D	C	C	B	C
	236	A	C	F	E	D	D	B	D
	2361	A	D	F	E	D	D	C	D
	2362	A	D	F	E	D	D	C	D
	237	B	C	E	D	C	D	C	D
	2371	A	D	F	E	D	D	C	D
	2372	A	D	F	E	D	D	C	D
	2373	B	C	E	D	C	D	B	D
	2379	A	D	F	E	D	D	C	D
	238	A	C	F	D	C	C	B	C
	2381	A	C	F	D	C	C	B	C
	2382	A	C	F	D	C	C	B	C
	2383	A	C	F	D	C	C	B	C
	2389	A	C	F	D	C	C	B	C
	31-33	A	A	C	B	A	B	A	B
	Non-durable	A	B	D	C	A	C	A	C
	Durable	A	B	C	B	A	B	A	B
	311	A	C	F	D	B	D	B	D
	3114	B	C	F	D	B	D	B	D
	3115	A	C	F	D	C	D	C	D
	3116	A	C	F	D	B	D	B	D
	3118	A	C	F	D	B	D	B	D
	3119	A	C	F	D	B	D	B	D
	3131	A	D	F	E	D	D	C	D
	3132	A	C	F	E	D	D	C	D
	3133	A	C	F	E	C	D	C	D
	3141	B	D	F	D	C	D	C	D
	3149	A	C	F	D	C	D	C	D
	3151	A	C	F	E	D	D	C	D
	3152	A	C	F	E	D	D	C	D
	3162	A	D	F	F	D	D	D	D
	3169	A	D	F	D	D	D	C	D
	3211	B	D	F	E	C	D	C	D
	3212	A	D	F	E	C	D	C	D
	3219	A	D	F	E	C	D	C	D
	3221	A	C	F	D	B	D	B	D
	3222	A	C	F	D	B	D	B	D
	3251	A	C	E	D	B	D	B	D
	3252	A	C	D	C	B	D	B	D
	3254	A	C	E	D	B	D	B	D
	3255	A	C	E	C	B	D	B	D
	3256	A	C	E	C	B	D	B	D
	3259	A	C	D	C	B	D	B	D
	326	A	C	E	D	B	D	B	D
	3261	A	C	E	D	B	D	B	D
	3262	A	C	E	D	B	D	B	D
	3272	A	C	E	D	B	D	B	D
	3273	A	D	E	D	C	D	C	D
	3279	A	D	E	D	C	D	C	D
	331	A	B	D	C	B	C	B	C
	3311	A	B	C	B	A	B	A	B
	3312	A	C	E	C	B	C	B	C
	3314	A	C	E	D	C	C	C	C
	3315	A	C	E	D	B	C	B	C
	332	A	C	E	D	C	C	B	C
	3323	A	C	E	D	C	C	B	C
	3327	A	C	E	D	C	C	B	C
	3328	A	C	E	D	C	C	B	C
	3329	A	C	E	D	C	C	C	C
	333	A	C	F	C	B	D	B	C
	3331	B	C	F	D	B	D	B	D
	3332	A	B	F	C	B	D	B	C
	3335	A	C	F	C	B	D	B	C
	3339	A	C	F	C	B	D	B	C

Annex 3

Indicators of the Coefficients of Variation by Industry, Canada, Provinces and Territories, 2006

(Continued - suite)

Annexe 3

Indicateurs des coefficients de variation par industrie, Canada, provinces et territoires, 2006

Area	NAICS 2002	All Employees Ensemble des salariés		Salaried Employees Employés à salaire fixe			Employees paid by the hour Salariés rémunérés à l'heure		
Région	SCIAN 2002	Employment Emploi	A.w.e. Rhém.	Employment Emploi	A.w.e. Rhém.	S.w.w. Snt.	Employment Emploi	A.w.h. Hhem.	A.h.e. Rhom.
ONTARIO									
	334	A	D	E	D	A	E	B	D
	3341	A	C	D	C	A	E	B	D
	3342	A	C	D	C	A	E	B	D
	3344	A	E	E	E	B	E	B	F
	3345	A	D	E	D	B	E	B	D
	3352	A	C	F	D	C	E	C	D
	3353	A	D	F	D	B	E	B	D
	3359	A	C	F	D	B	E	B	D
	336	A	B	E	C	B	B	B	C
	3363	A	C	E	C	B	C	B	C
	3371	A	C	E	D	B	C	B	C
	3372	A	C	E	D	B	C	B	C
	3391	A	C	E	D	D	D	C	D
	3399	A	C	E	D	D	D	C	D
	11-33N	A	A	C	B	A	B	A	B
	41-45N	A	B	C	B	A	B	A	B
	41	A	B	C	C	A	C	B	C
	413	A	D	F	D	B	D	C	D
	4131	A	D	D	D	B	D	C	D
	414	A	C	F	C	B	D	C	D
	4141	A	C	D	C	B	D	C	D
	4142	A	D	D	C	B	D	C	D
	4143	A	C	D	C	B	D	C	C
	4144	A	C	D	C	B	D	C	C
	4145	A	C	D	C	B	D	C	D
	415	A	C	E	D	B	E	C	D
	4151	A	C	E	D	B	E	C	D
	4152	A	C	E	D	B	E	C	D
	416	A	C	E	D	B	E	C	D
	4161	A	C	E	D	B	E	C	D
	4162	B	C	E	D	B	D	B	D
	4163	A	C	E	D	B	E	C	D
	417	A	C	C	C	A	F	D	D
	4172	A	D	D	C	C	F	D	D
	4173	A	C	C	D	A	F	C	F
	4179	A	C	E	D	B	E	C	D
	418	A	C	E	D	C	E	C	D
	4181	A	D	F	D	C	E	C	D
	4182	A	D	F	D	C	E	C	D
	4183	A	D	F	D	C	E	C	D
	4184	A	D	F	D	C	E	C	D
	4189	B	C	E	D	C	D	C	C
	44-45	A	B	D	C	A	B	B	C
	441	A	C	D	C	B	D	B	C
	4411	A	C	D	C	B	D	B	C
	4413	A	C	D	D	B	D	C	D
	4421	A	C	F	D	B	D	C	C
	4422	A	C	F	D	B	D	C	C
	4441	A	D	F	D	C	D	C	D
	4442	C	E	F	F	D	D	D	E
	445	A	C	E	D	C	B	B	C
	4451	A	C	E	D	C	B	B	C
	446	A	C	F	D	C	B	B	C
	448	A	C	E	D	C	C	C	C
	4481	A	C	E	D	C	C	C	C
	4482	A	C	E	D	C	C	C	C
	451	A	C	E	D	C	C	C	C
	4511	A	C	E	D	C	C	C	C
	4512	A	C	E	D	C	C	C	C
	452	A	C	D	D	C	D	C	C
	4521	A	D	D	D	C	D	C	D
	453	A	C	F	D	C	D	C	C
	4531	A	C	F	D	C	D	C	C
	4532	A	C	F	D	C	D	C	D
	4533	A	B	E	D	C	C	C	C
	4539	A	C	F	D	C	D	C	D
	4541	A	C	F	D	C	D	C	C
	4542	A	C	F	D	D	D	C	C
	4543	A	B	F	E	D	D	C	C
	48-49	A	B	D	C	A	C	B	B
	4811	A	B	B	B	A	D	B	D
	482	A	B	D	C	B	D	B	C
	484	A	B	D	C	B	D	B	C

Annex 3

Indicators of the Coefficients of Variation by Industry, Canada,
Provinces and Territories, 2006

(Continued - suite)

Annexe 3

Indicateurs des coefficients de variation par industrie, Canada,
provinces et territoires, 2006

Area	NAICS 2002	All Employees Ensemble des salariés		Salaried Employees Employés à salaire fixe			Employees paid by the hour Salariés rémunérés à l'heure		
Région	SCIAN 2002	Employment Emploi	A.w.e. Rhém.	Employment Emploi	A.w.e. Rhém.	S.w.w. Snt.	Employment Emploi	A.w.h. Hhém.	A.h.e. Rhom.
ONTARIO									
	4841	A	B	D	C	B	D	B	C
	4842	A	B	D	C	B	D	B	C
	485	A	C	F	E	D	D	C	C
	4851	A	C	E	D	D	C	D	D
	4854	A	C	F	F	E	E	D	D
	488	A	C	D	C	B	D	C	D
	4881	A	C	D	C	A	D	C	E
	4884	A	B	C	B	A	D	C	D
	4885	A	C	D	D	C	D	D	D
	4921	A	C	E	D	B	C	B	C
	493	A	C	E	D	B	C	B	C
	51	A	C	D	C	B	D	C	C
	511	A	C	D	C	B	F	C	E
	5111	A	C	D	C	B	F	C	E
	5112	A	D	D	D	B	F	D	E
	5121	A	D	E	D	D	F	D	F
	5151	A	C	E	D	B	F	C	E
	5172	A	E	E	E	C	F	D	E
	5174	A	D	E	E	C	F	D	E
	5175	C	D	E	D	C	F	D	D
	518	A	D	F	D	D	F	C	D
	5181	A	D	F	D	C	E	D	E
	5182	A	D	F	D	D	E	C	D
	519	A	C	D	C	C	D	C	D
	52	A	B	B	B	A	D	B	C
	522	A	B	C	B	A	D	B	C
	5221	A	B	B	B	A	D	B	C
	5222	A	C	C	C	B	E	C	C
	523	A	C	D	D	B	F	D	E
	5231	A	D	D	D	C	F	D	E
	5239	B	C	D	D	B	F	C	E
	524	A	C	C	C	A	F	B	D
	5241	B	C	C	C	A	F	B	C
	5242	A	C	D	C	A	F	C	D
	53	A	C	D	D	B	D	C	D
	531	A	D	E	D	C	F	C	D
	5311	A	D	E	D	C	F	C	D
	5312	A	D	E	D	C	F	C	D
	5313	A	C	E	D	B	F	C	D
	532	A	C	E	D	C	D	C	D
	5321	A	C	E	D	C	D	C	D
	5322	A	D	E	D	D	D	D	E
	5324	A	C	E	D	D	D	C	D
	54	A	B	C	C	B	D	B	C
	5413	A	C	E	D	B	F	C	D
	5415	A	C	D	C	B	F	C	D
	5416	A	C	C	C	B	E	C	D
	55	A	D	E	D	C	F	D	F
	56	A	C	E	D	C	C	B	C
	561	A	C	E	D	C	D	B	C
	5613	B	C	F	D	C	D	C	D
	5616	B	C	F	D	C	D	C	D
	5617	A	B	F	D	D	D	C	D
	5621	A	C	E	D	D	C	C	D
	5622	A	C	E	D	D	C	C	D
	5629	A	C	E	D	C	D	C	D
	61	A	B	B	B	B	D	C	D
	611N	A	B	C	C	B	C	B	C
	6111	A	C	C	C	B	C	B	C
	6112	A	C	D	D	C	C	C	D
	6113	C	D	F	D	C	D	C	D
	62	A	B	E	C	B	C	B	B
	621	A	C	E	D	C	D	C	C
	6211	A	C	E	D	C	D	C	C

Annex 3

Indicators of the Coefficients of Variation by Industry, Canada,
Provinces and Territories, 2006

(Continued - suite)

Annexe 3

Indicateurs des coefficients de variation par industrie, Canada,
provinces et territoires, 2006

Area	NAICS 2002	All Employees Ensemble des salariés		Salaried Employees Employés à salaire fixe			Employees paid by the hour Salariés rémunérés à l'heure		
Région	SCIAN 2002	Employment Emploi	A.w.e. Rhém.	Employment Emploi	A.w.e. Rhém.	S.w.w. Snt.	Employment Emploi	A.w.h. Hhem.	A.h.e. Rhom.
ONTARIO									
	6212	A	C	E	D	C	D	C	C
	6213	A	C	E	D	D	D	C	D
	6216	A	C	E	D	C	D	C	D
	622	A	C	F	D	C	C	C	C
	6221	A	C	F	E	C	C	C	C
	623	A	C	F	D	C	D	C	C
	6231	A	B	F	D	C	D	C	C
	6232	A	B	F	D	C	D	C	C
	6233	A	C	F	D	D	D	C	C
	6239	A	C	F	D	C	D	C	D
	624	A	C	E	D	C	D	C	D
	6241	B	C	E	D	C	D	C	D
	6243	A	C	E	D	C	D	C	D
	6244	A	C	E	D	C	D	D	D
	71	A	B	E	D	D	C	C	C
	711	A	D	F	E	E	E	E	F
	7112	A	D	F	F	E	F	E	F
	7113	A	D	F	E	D	F	E	F
	712	A	C	E	C	C	D	D	D
	713	A	C	F	D	D	C	C	C
	7132	A	A	D	C	B	B	A	A
	7139	A	C	F	E	D	D	D	D
	72	A	C	F	D	C	B	B	C
	721	A	C	E	D	C	C	B	C
	7211	A	C	E	D	C	C	B	C
	722	A	C	F	D	C	C	C	C
	7221	A	C	F	D	C	C	C	C
	7222	A	C	F	D	C	C	C	C
	81	A	B	D	C	C	C	C	C
	811	A	C	E	D	C	C	C	C
	8111	A	C	F	D	C	C	C	D
	8112	A	D	F	E	D	D	D	D
	8113	A	D	E	E	D	D	C	D
	8114	A	D	E	E	D	D	D	E
	812	A	C	F	E	D	D	C	D
	8121	A	C	F	E	D	D	D	D
	8122	A	D	F	E	D	D	D	D
	8123	A	C	F	E	D	D	C	D
	8129	A	C	F	E	D	D	D	D
	813	A	C	D	D	C	D	D	D
	8133	A	C	D	D	D	E	D	D
	8134	A	C	D	D	D	D	D	D
	8139	A	D	D	D	D	E	D	E
	91	A	B	B	B	A	D	C	C
	911	A	A	A	A	A	D	D	D
	912	A	A	A	A	A	A	A	A
	913	A	C	D	D	C	D	C	D
	41-91N	A	A	B	A	A	B	A	A
	11-91N	A	A	B	A	A	A	A	A
	00-91N	A
MANITOBA									
	212	A	C	F	D	C	D	C	C
	23	A	C	E	D	C	C	B	C
	236	A	C	F	E	D	D	C	D
	2361	A	D	F	E	D	D	C	D
	2362	A	C	F	E	D	D	B	D
	237	A	C	E	D	C	C	B	C
	2371	B	C	F	E	D	D	C	D
	2372	A	D	F	E	D	D	C	D
	2373	A	C	D	D	C	C	B	C
	238	A	C	F	D	C	C	B	C

Annex 3

Indicators of the Coefficients of Variation by Industry, Canada, Provinces and Territories, 2006

(Continued - suite)

Annexe 3

Indicateurs des coefficients de variation par industrie, Canada, provinces et territoires, 2006

Area	NAICS 2002	All Employees Ensemble des salariés		Salaried Employees Employés à salaire fixe			Employees paid by the hour Salariés rémunérés à l'heure		
Région	SCIAN 2002	Employment Emploi	A.w.e. Rhém.	Employment Emploi	A.w.e. Rhém.	S.w.w. Snt.	Employment Emploi	A.w.h. Hhem.	A.h.e. Rhom.
MANITOBA									
	2381	A	C	F	D	C	C	C	D
	2382	A	C	F	D	C	C	B	C
	2383	A	D	F	D	D	C	C	D
	2389	A	C	F	D	D	C	C	C
	31-33	A	B	C	B	A	B	A	B
	Non-durable	A	B	D	C	A	C	B	C
	Durable	A	B	C	B	A	B	A	B
	3111	A	D	F	D	B	D	B	D
	3116	A	C	F	D	B	D	B	D
	3118	A	D	F	E	C	D	C	E
	3133	A	E	F	F	C	E	C	E
	3149	A	D	F	E	C	E	C	D
	3211	A	D	F	E	C	D	C	E
	3212	A	D	F	E	C	D	C	D
	3219	A	D	C	C	A	C	C	D
	3251	A	C	E	D	B	E	B	D
	3273	A	C	E	D	C	C	C	D
	3279	B	D	E	D	D	C	D	D
	3323	A	D	E	D	C	C	C	D
	3331	A	C	F	D	B	D	C	D
	3339	A	D	F	D	B	D	C	D
	3353	A	D	F	D	B	E	B	D
	336	A	C	E	C	B	C	B	C
	3364	A	D	F	D	B	E	C	D
	3371	A	B	D	D	B	C	B	C
	3372	A	C	E	D	C	C	C	D
	3391	A	C	E	D	D	D	C	D
	3399	B	D	E	E	D	D	C	D
	11-33N	A	B	C	B	A	B	A	B
	41-45N	A	B	C	B	A	B	A	B
	41	A	B	D	C	B	D	B	C
	4131	A	D	F	D	C	E	C	D
	4144	A	C	D	C	B	D	D	C
	4145	A	C	D	C	B	D	C	D
	4151	A	C	E	D	B	E	C	D
	4152	A	B	E	C	C	E	C	D
	4161	A	C	E	D	B	E	C	D
	4162	A	C	E	D	B	E	C	D
	4163	A	C	E	D	B	E	C	D
	417	A	C	D	C	B	E	C	D
	4172	A	D	D	D	C	F	D	D
	4173	A	D	D	D	B	F	D	F
	4179	A	C	D	D	C	E	C	D
	418	A	D	F	D	C	E	C	D
	4183	A	D	F	D	C	E	C	D
	4184	A	D	F	D	D	E	C	D
	44-45	A	B	D	C	A	B	B	B
	4411	A	C	D	C	B	D	B	C
	4413	A	C	D	D	B	D	C	D
	4421	A	C	D	D	C	D	C	C
	4441	A	C	F	D	B	D	C	C
	4442	B	C	F	D	C	D	C	D
	445	A	C	E	D	C	B	B	C
	4451	A	C	E	D	C	B	B	C
	4481	A	C	E	D	C	B	C	C
	4511	B	C	E	D	C	C	C	C
	4512	A	C	E	D	C	C	C	C
	452	A	C	D	D	C	D	C	D
	4521	A	C	D	C	C	D	C	D
	4529	B	D	D	D	C	D	C	D
	4531	B	D	F	D	D	D	D	D
	4532	A	C	F	D	C	D	D	D
	4539	A	C	F	D	C	D	C	C
	4541	B	D	F	F	D	D	C	E
	4542	B	C	F	D	C	D	C	C
	4543	A	D	F	E	D	D	D	D
	48-49	A	C	D	C	B	C	B	C
	4811	A	C	D	D	B	D	C	D
	4812	A	C	D	D	B	D	C	D
	484	A	C	D	D	B	D	B	C
	4841	A	C	D	D	B	D	B	C

Annex 3

Indicators of the Coefficients of Variation by Industry, Canada,
Provinces and Territories, 2006

(Continued - suite)

Annexe 3

Indicateurs des coefficients de variation par industrie, Canada,
provinces et territoires, 2006

Area	NAICS 2002	All Employees Ensemble des salariés		Salaried Employees Employés à salaire fixe			Employees paid by the hour Salariés rémunérés à l'heure		
Région	SCIAN 2002	Employment Emploi	A.w.e. Rhém.	Employment Emploi	A.w.e. Rhém.	S.w.w. Snt.	Employment Emploi	A.w.h. Hhem.	A.h.e. Rhom.
MANITOBA									
	4842	A	B	D	C	B	D	B	C
	4881	A	B	D	C	B	D	C	D
	4884	A	E	D	E	E	D	E	F
	4885	A	D	D	D	C	D	C	D
	4921	A	C	E	D	B	C	B	C
	51	A	C	C	C	B	D	B	C
	511	A	D	D	D	C	F	D	E
	5111	A	E	D	E	C	F	D	F
	515	A	D	E	D	B	F	D	E
	52	A	B	B	B	A	D	B	C
	522	A	C	C	C	A	D	B	C
	5221	A	C	C	C	A	D	B	D
	5239	A	C	C	C	B	F	D	E
	524	A	B	C	B	A	F	C	D
	5241	A	B	B	B	A	F	C	D
	5242	A	C	C	C	A	F	D	D
	53	A	C	D	C	B	D	C	D
	531	A	C	D	D	B	F	D	E
	5311	A	C	D	C	B	F	D	E
	5312	B	D	E	E	C	F	C	E
	5313	A	D	E	D	C	F	D	D
	532	A	C	E	D	C	D	D	D
	5322	A	D	E	D	D	D	D	E
	5324	B	D	E	D	C	D	C	D
	54	A	B	C	C	B	D	C	D
	5413	A	C	E	D	B	F	C	E
	5415	A	C	D	D	B	F	C	E
	5416	B	C	C	C	B	F	C	D
	5419	B	D	E	D	D	E	D	E
	55	A	D	E	D	C	F	D	E
	56	A	B	E	D	C	C	B	C
	561	A	B	E	D	C	D	B	C
	5611	A	B	F	E	C	D	C	C
	5613	A	C	F	D	C	D	C	D
	5616	A	D	F	E	C	D	C	E
	5617	B	C	F	D	D	D	C	D
	61	B	C	B	C	B	D	D	D
	611N	B	C	C	C	B	C	B	C
	6111	B	C	C	C	B	C	B	C
	6113	A	D	F	D	C	D	C	D
	62	A	B	E	C	B	B	B	B
	621	A	C	E	D	C	C	C	C
	6211	A	C	E	D	C	D	C	D
	6212	A	C	E	D	C	D	C	C
	6213	A	D	E	D	D	D	D	D
	622	B	B	F	F	D	C	C	C
	6221	B	B	F	F	D	C	C	C
	623	A	C	F	C	C	D	C	C
	6231	A	C	F	D	D	D	C	D
	6233	A	D	F	D	D	D	D	E
	6241	A	C	E	D	C	D	D	D
	6243	A	C	E	D	C	D	D	D
	6244	A	C	E	D	D	D	D	D
	71	A	C	F	E	D	D	D	D
	711	A	D	F	F	E	E	E	F
	7139	A	C	F	E	D	D	D	D
	72	A	C	E	D	B	B	C	C
	721	A	C	E	D	C	C	C	C
	7211	A	C	E	D	C	C	C	C
	722	A	C	F	D	C	C	C	C

Annex 3

Indicators of the Coefficients of Variation by Industry, Canada,
Provinces and Territories, 2006

(Continued - suite)

Annexe 3

Indicateurs des coefficients de variation par industrie, Canada,
provinces et territoires, 2006

Area	NAICS 2002	All Employees Ensemble des salariés		Salaried Employees Employés à salaire fixe			Employees paid by the hour Salariés rémunérés à l'heure		
Région	SCIAN 2002	Employment Emploi	A.w.e. Rhém.	Employment Emploi	A.w.e. Rhém.	S.w.w. Snt.	Employment Emploi	A.w.h. Hhem.	A.h.e. Rhom.
MANITOBA									
	7221	A	C	F	D	C	C	C	C
	7222	A	C	F	D	C	C	C	C
	81	A	B	D	C	C	C	C	C
	811	A	C	E	D	C	C	C	D
	8111	A	C	F	D	C	D	D	D
	8112	B	D	F	D	D	D	C	D
	8113	A	D	E	E	D	D	C	D
	812	A	C	F	D	D	D	D	D
	8121	B	C	F	D	D	D	D	D
	8123	A	C	F	E	D	D	D	D
	813	A	C	D	D	C	E	D	D
	8133	A	C	D	D	C	E	D	D
	8134	A	D	D	D	D	E	D	E
	8139	B	C	E	D	C	E	D	D
	91	A	A	B	A	A	C	B	C
	911	A	A	A	A	A	A	A	A
	912	A	A	A	A	A	A	A	A
	41-91N	A	A	B	A	A	B	A	B
	11-91N	A	A	B	A	A	A	A	A
	00-91N	A
SASKATCHEWAN									
	113	B	D	F	E	C	E	C	D
	1153	A	C	D	C	B	C	B	C
	21	A	C	F	D	C	D	C	D
	211	A	C	F	D	C	D	C	C
	212	A	C	F	D	C	D	C	D
	2123	A	C	F	D	C	D	B	D
	213	A	C	F	D	B	D	C	C
	22	A	C	E	C	B	E	C	D
	23	A	C	E	D	B	C	B	C
	236	A	D	F	E	D	D	C	D
	2361	A	D	F	E	D	D	C	D
	2362	B	D	F	E	D	D	B	D
	237	A	D	D	E	B	C	B	D
	2371	A	D	F	E	D	D	C	D
	2373	A	C	D	C	B	C	B	D
	238	A	C	F	D	C	C	B	C
	2381	A	C	F	E	D	C	C	D
	2382	A	C	F	D	C	C	B	C
	2383	A	C	F	E	C	C	B	D
	2389	A	C	F	D	C	C	B	D
	31-33	A	B	D	C	A	B	A	B
	Non-durable	A	C	D	C	B	C	B	D
	Durable	A	B	D	C	A	B	B	B
	311	A	D	F	D	B	D	B	D
	3112	A	C	F	D	B	D	B	D
	3116	A	C	F	D	B	D	B	D
	3211	A	D	F	E	C	D	C	D
	3253	B	D	E	D	B	E	B	D
	3273	A	C	E	C	C	C	C	D
	3323	A	C	E	D	C	C	C	C
	333	A	C	F	D	B	D	B	D
	3331	A	C	F	D	B	D	B	D
	3371	A	C	E	D	C	C	C	D
	3391	B	D	E	E	D	D	C	D
	3399	B	D	E	D	E	D	D	D
	11-33N	A	B	D	B	A	B	A	B

Annex 3

Indicators of the Coefficients of Variation by Industry, Canada,
Provinces and Territories, 2006

(Continued - suite)

Annexe 3

Indicateurs des coefficients de variation par industrie, Canada,
provinces et territoires, 2006

Area	NAICS 2002	All Employees Ensemble des salariés		Salaried Employees Employés à salaire fixe			Employees paid by the hour Salariés rémunérés à l'heure		
Région	SCIAN 2002	Employment Emploi	A.w.e. Rhém.	Employment Emploi	A.w.e. Rhém.	S.w.w. Snt.	Employment Emploi	A.w.h. Hhem.	A.h.e. Rhom.
SASKATCHEWAN									
	41-45N	A	B	C	B	A	B	A	B
	41	A	B	D	C	B	D	B	C
	4131	A	D	F	D	C	E	C	E
	4144	A	E	D	E	C	D	D	E
	4152	A	C	E	D	B	E	C	D
	416	A	C	E	D	B	E	C	D
	4161	A	C	E	D	B	E	C	D
	4163	A	C	E	D	B	E	C	D
	417	A	C	D	C	B	E	C	D
	4171	A	C	E	D	C	E	C	D
	4172	A	D	D	D	B	F	D	D
	4179	A	D	E	D	C	E	C	E
	418	A	D	F	D	C	E	D	D
	4181	A	D	D	D	C	E	D	D
	4183	A	D	F	D	D	E	C	D
	44-45	A	B	D	C	A	B	B	B
	441	A	C	D	C	B	D	B	C
	4411	A	C	D	C	B	D	B	C
	4413	A	C	D	D	B	D	C	D
	4421	A	C	D	D	C	D	C	C
	4422	A	C	F	D	C	D	D	C
	4441	A	C	F	D	B	D	C	C
	445	A	C	D	D	B	B	B	C
	4451	A	C	E	E	C	B	B	C
	4481	A	C	E	D	C	C	C	C
	4511	A	C	E	D	C	C	C	C
	4512	A	C	E	D	C	C	C	C
	452	A	C	D	C	C	D	C	D
	4521	A	C	D	C	C	D	C	D
	4529	A	C	D	C	C	D	C	C
	4531	B	D	F	D	D	D	D	D
	4532	B	D	F	E	C	D	C	D
	4539	A	D	F	E	C	D	C	D
	4543	B	D	F	E	D	D	C	D
	48-49	A	B	D	C	B	C	B	C
	4811	A	C	D	D	C	D	C	D
	484	A	B	D	C	B	D	B	C
	4841	B	B	D	C	B	D	B	C
	4842	A	C	D	D	B	D	B	C
	4884	A	D	D	D	C	D	D	E
	493	B	C	E	D	C	C	C	C
	51	A	D	C	C	B	E	C	D
	511	A	D	D	D	B	F	D	E
	515	A	C	E	D	B	F	D	E
	5175	A	D	E	E	C	F	D	E
	5182	A	C	F	E	D	E	D	D
	52	A	B	C	B	A	D	B	C
	522	A	B	C	B	A	D	B	C
	5221	A	B	C	B	A	D	C	C
	523	B	D	D	E	B	F	D	F
	5239	B	E	D	E	B	F	D	F
	524	B	C	C	C	A	F	B	E
	53	A	C	E	D	B	D	C	D
	531	A	D	E	D	C	F	C	D
	5311	B	D	E	D	C	F	C	D
	5313	A	D	E	D	C	F	C	D
	532	A	C	E	D	C	D	C	D
	5322	A	D	E	D	D	D	D	E
	54	A	B	C	C	B	D	C	D
	5412	A	C	D	D	B	E	C	F
	5413	A	C	E	D	B	F	C	E
	55	B	D	E	D	C	F	D	E
	56	A	C	E	D	C	C	C	C
	561	A	C	E	D	C	C	C	C
	5616	A	D	F	E	D	D	C	E

Annex 3

Indicators of the Coefficients of Variation by Industry, Canada,
Provinces and Territories, 2006

(Continued - suite)

Annexe 3

Indicateurs des coefficients de variation par industrie, Canada,
provinces et territoires, 2006

Area	NAICS 2002	All Employees Ensemble des salariés		Salaried Employees Employés à salaire fixe			Employees paid by the hour Salariés rémunérés à l'heure		
Région	SCIAN 2002	Employment Emploi	A.w.e. Rhém.	Employment Emploi	A.w.e. Rhém.	S.w.w. Snt.	Employment Emploi	A.w.h. Hhém.	A.h.e. Rhom.
SASKATCHEWAN									
	5617	B	C	F	D	D	D	D	D
	61	A	B	B	C	B	D	C	D
	611N	A	B	C	C	B	C	B	C
	6111	A	C	C	C	C	C	C	C
	62	A	B	E	C	B	C	B	B
	621	A	C	E	D	C	D	C	C
	6211	A	C	E	D	C	D	C	C
	622	A	B	F	E	D	C	C	C
	6221	A	B	F	E	D	C	C	C
	623	A	B	F	D	B	D	C	C
	6231	A	B	F	D	C	D	C	C
	624	B	C	E	C	B	D	C	C
	6241	A	C	D	C	B	D	C	D
	6243	C	C	E	D	C	D	C	D
	6244	A	C	E	D	C	D	D	D
	71	A	C	F	D	D	D	D	D
	711	B	D	F	F	E	F	E	F
	713	A	C	F	D	D	D	D	D
	7139	A	D	F	E	D	D	D	D
	72	A	C	E	D	B	B	B	C
	721	A	C	E	D	C	C	C	C
	7211	A	C	E	D	C	C	C	D
	722	A	C	F	D	C	C	C	C
	7221	A	C	F	D	C	C	C	C
	7222	A	C	F	D	C	C	C	C
	81	A	C	D	C	C	C	C	C
	811	A	C	E	D	C	C	C	D
	8111	A	C	F	D	C	C	C	D
	8113	A	D	E	E	D	D	C	D
	812	A	C	F	D	D	D	D	D
	8121	A	D	F	E	D	D	D	D
	8123	A	C	F	D	D	D	D	D
	813	A	C	D	D	C	E	D	E
	8133	C	D	E	D	D	E	D	D
	91	A	B	C	B	A	D	B	C
	911	A	A	A	A	A	D	C	C
	912	A	A	A	A	A	A	A	A
	41-91N	A	A	B	A	A	B	A	A
	11-91N	A	A	B	A	A	A	A	A
	00-91N	A
ALBERTA									
	113	B	E	F	F	D	E	C	E
	1133	B	F	F	F	D	E	D	F
	1153	B	B	C	B	B	D	B	C
	21	A	C	E	D	B	D	B	C
	211	A	C	D	C	B	D	B	D
	213	A	C	F	D	B	D	B	C
	22	B	C	E	C	C	E	C	D
	2211	B	C	E	D	C	E	C	D
	2212	C	C	E	D	C	E	C	D
	23	A	C	E	D	C	C	B	C
	236	A	C	F	E	D	D	C	D

Annex 3

Indicators of the Coefficients of Variation by Industry, Canada, Provinces and Territories, 2006

(Continued - suite)

Annexe 3

Indicateurs des coefficients de variation par industrie, Canada, provinces et territoires, 2006

Area	NAICS 2002	All Employees Ensemble des salariés		Salaried Employees Employés à salaire fixe			Employees paid by the hour Salariés rémunérés à l'heure		
Région	SCIAN 2002	Employment Emploi	A.w.e. Rhém.	Employment Emploi	A.w.e. Rhém.	S.w.w. Snt.	Employment Emploi	A.w.h. Hhem.	A.h.e. Rhom.
ALBERTA									
	2361	A	C	F	E	D	D	C	D
	2362	A	C	F	E	D	D	B	D
	237	A	D	F	E	D	C	C	D
	2371	A	D	F	E	D	C	C	D
	2372	B	D	F	F	D	D	C	D
	2373	B	D	F	E	C	D	C	D
	2379	A	C	F	E	D	D	C	D
	238	A	C	F	D	C	C	B	C
	2381	A	C	F	D	C	C	B	C
	2382	A	C	F	D	C	C	B	C
	2383	A	C	F	D	C	C	B	C
	2389	A	C	F	D	C	C	C	D
	31-33	A	B	C	B	A	B	A	B
	Non-durable	A	B	D	C	A	C	B	C
	Durable	A	B	D	C	B	B	A	C
	311	A	C	D	D	B	D	B	D
	3116	A	C	F	D	B	D	B	D
	3169	A	D	F	F	D	E	D	E
	3211	B	D	F	E	C	D	C	E
	3212	A	D	F	E	C	D	C	E
	3219	B	D	F	E	C	D	C	D
	3221	A	D	F	D	C	D	B	D
	3222	A	D	F	D	C	D	C	D
	3251	A	C	E	D	B	E	B	D
	3253	A	C	E	D	B	E	B	D
	3259	A	D	E	D	C	E	C	D
	3273	A	D	E	D	C	C	C	D
	332	A	C	E	D	C	C	B	C
	3323	A	C	E	D	C	C	B	C
	3324	A	C	E	D	C	C	B	C
	3327	A	C	E	D	C	C	B	C
	3331	A	C	F	D	B	D	B	D
	3339	A	C	F	D	B	D	B	D
	3344	A	D	E	D	B	E	B	E
	3345	A	C	E	D	A	E	B	D
	3353	A	D	E	E	B	E	B	D
	3362	A	C	E	C	B	E	C	C
	337	A	B	D	D	B	C	C	C
	3371	A	C	E	D	B	C	B	C
	3372	A	B	E	C	B	C	C	C
	3391	A	C	E	D	D	D	C	D
	3399	A	D	E	D	D	D	C	D
	11-33N	A	B	D	C	A	C	A	B
	41-45N	A	B	C	B	A	B	A	B
	41	A	B	D	C	A	D	B	C
	413	A	D	F	D	C	E	D	D
	4131	A	D	F	D	D	E	D	E
	4143	A	C	D	C	B	D	C	C
	4144	C	D	D	D	C	E	D	D
	4145	A	C	D	C	B	D	C	C
	4151	B	D	D	C	B	D	B	D
	4152	A	C	E	D	B	E	C	D
	416	A	C	E	D	B	E	C	D
	4161	A	C	E	D	B	E	C	D
	4162	A	D	E	D	B	E	B	D
	4163	B	C	E	D	B	E	C	D
	417	A	C	D	C	B	E	C	D
	4172	A	D	D	C	B	F	D	D
	4173	A	D	D	D	B	F	D	E
	4179	A	D	E	D	C	E	C	E
	418	A	D	F	D	C	E	C	D
	4182	A	D	F	D	C	E	C	D
	4183	A	D	F	D	D	E	C	E
	4184	A	D	F	D	C	E	C	D
	4189	B	D	F	D	C	E	D	D
	44-45	A	B	D	C	B	B	B	B
	441	A	D	D	C	C	D	C	D
	4411	A	D	D	C	C	D	C	D
	4413	A	C	D	C	B	D	B	C
	4421	A	C	F	D	B	D	C	C
	4422	A	C	F	D	B	D	C	C
	4441	A	C	F	D	C	D	C	C

Annex 3

Indicators of the Coefficients of Variation by Industry, Canada, Provinces and Territories, 2006

(Continued - suite)

Annexe 3

Indicateurs des coefficients de variation par industrie, Canada, provinces et territoires, 2006

Area	NAICS 2002	All Employees Ensemble des salariés		Salaried Employees Employés à salaire fixe			Employees paid by the hour Salariés rémunérés à l'heure		
Région	SCIAN 2002	Employment Emploi	A.w.e. Rhém.	Employment Emploi	A.w.e. Rhém.	S.w.w. Snt.	Employment Emploi	A.w.h. Hhem.	A.h.e. Rhom.
ALBERTA									
	445	B	C	E	D	C	C	B	C
	4451	B	C	E	D	C	C	B	C
	448	A	C	E	D	B	C	C	C
	4481	A	C	E	D	B	C	C	C
	4511	A	C	E	D	C	C	C	C
	4512	A	C	E	D	C	C	C	C
	452	A	C	D	C	B	D	B	C
	4521	A	C	D	C	C	D	C	C
	4529	A	C	D	C	B	D	B	C
	4532	A	C	F	D	C	D	C	D
	4539	A	C	F	D	C	D	C	C
	4543	A	C	F	E	D	D	C	C
	48-49	A	B	D	C	B	C	B	B
	484	A	C	D	D	B	D	B	C
	4841	A	C	D	C	B	D	B	C
	4842	A	C	D	D	B	D	B	D
	485	A	B	F	E	D	D	C	C
	4851	A	B	F	D	C	C	B	B
	4854	A	D	F	D	D	E	D	D
	4881	A	C	D	D	B	D	C	D
	4884	A	D	D	D	C	D	C	E
	4885	A	C	D	D	B	D	C	D
	4921	A	D	E	D	C	C	C	D
	51	A	C	D	C	B	E	C	D
	511	A	C	D	D	B	F	D	E
	5111	A	C	D	D	B	F	D	E
	5112	A	F	D	F	C	F	C	F
	5151	A	D	E	E	B	F	D	F
	5171	A	D	E	E	D	F	D	E
	5172	A	C	E	E	C	F	D	E
	5174	A	D	E	E	C	F	D	E
	5182	A	D	F	E	D	E	D	F
	52	A	B	B	B	A	D	B	C
	522	A	B	C	B	A	D	B	C
	5221	A	B	B	B	A	D	B	C
	523	A	D	D	D	B	F	D	E
	5231	A	D	D	D	B	F	D	E
	5239	B	D	D	D	C	F	D	E
	524	A	B	C	C	A	F	C	D
	5241	A	B	C	B	A	F	B	D
	5242	A	C	D	C	A	F	C	D
	53	A	C	D	D	C	D	C	D
	531	A	D	E	E	C	F	C	E
	5311	A	D	E	E	C	F	C	E
	5312	A	D	E	E	C	F	C	E
	5313	A	D	E	D	C	F	C	D
	532	A	D	E	D	C	D	C	D
	5321	A	D	E	D	C	D	C	D
	5322	A	D	E	D	D	D	D	E
	5324	A	D	E	D	D	D	C	D
	54	A	C	D	C	A	E	C	D
	5413	A	C	E	D	B	F	C	D
	5415	A	C	D	C	B	F	C	E
	55	A	D	E	E	C	E	C	E
	56	A	C	E	D	C	C	B	C
	561	A	C	E	D	C	C	B	C
	5613	B	C	F	D	C	D	C	D
	5617	A	B	F	D	D	D	C	C
	5621	A	C	E	D	C	C	C	D
	5622	A	D	E	D	C	D	D	D
	5629	A	D	E	D	C	D	C	D
	61	A	B	B	B	B	D	E	E
	611N	A	B	C	C	B	C	B	C
	6111	B	C	C	C	B	C	B	C

Annex 3

Indicators of the Coefficients of Variation by Industry, Canada,
Provinces and Territories, 2006

(Continued - suite)

Annexe 3

Indicateurs des coefficients de variation par industrie, Canada,
provinces et territoires, 2006

Area	NAICS 2002	All Employees Ensemble des salariés		Salaried Employees Employés à salaire fixe			Employees paid by the hour Salariés rémunérés à l'heure		
Région	SCIAN 2002	Employment Emploi	A.w.e. Rhém.	Employment Emploi	A.w.e. Rhém.	S.w.w. Snt.	Employment Emploi	A.w.h. Hhem.	A.h.e. Rhom.
ALBERTA									
	62	A	B	D	C	B	B	B	B
	621	A	C	E	D	C	D	C	C
	6211	A	C	E	D	C	D	C	C
	6212	A	C	E	D	C	D	C	C
	6213	A	C	E	D	C	D	C	C
	622	A	B	F	F	D	A	B	B
	6221	A	B	F	F	D	A	B	B
	623	A	C	F	D	C	C	C	C
	6231	A	C	F	D	C	C	C	C
	6239	B	D	F	D	D	D	C	D
	624	A	C	E	C	B	D	C	D
	6241	A	C	D	D	C	D	D	E
	6243	A	C	E	D	C	D	C	C
	6244	A	C	E	D	C	D	D	D
	71	A	C	F	D	D	D	D	D
	711	A	D	F	F	E	E	E	F
	7111	A	D	F	F	E	F	E	F
	7112	B	E	E	F	F	D	F	F
	7113	A	D	F	F	E	F	E	F
	713	A	C	F	D	D	D	D	D
	7132	B	C	F	E	D	D	D	D
	7139	A	C	F	D	D	D	D	D
	72	A	C	E	D	B	B	B	C
	721	A	C	E	D	B	C	C	C
	7211	A	C	E	D	B	C	C	C
	722	A	C	F	D	C	C	C	C
	7221	A	C	F	D	C	C	C	C
	7222	A	C	F	D	C	C	C	C
	81	A	C	D	C	C	C	B	C
	811	A	C	E	D	C	D	C	D
	8111	A	C	F	D	C	C	C	D
	8113	A	D	E	E	D	D	C	D
	812	A	C	F	D	D	D	C	D
	8121	A	C	F	D	D	D	C	D
	8123	A	C	F	D	D	D	D	D
	813	A	C	D	D	C	E	D	D
	8133	A	C	D	D	C	E	D	D
	8134	A	C	D	D	D	E	D	D
	8139	A	C	D	D	C	E	D	D
	91	A	A	B	A	A	C	B	C
	911	A	A	A	A	A	D	C	C
	912	A	A	A	A	A	A	A	A
	913	A	C	D	D	C	C	C	C
	41-91N	A	A	B	A	A	B	A	A
	11-91N	A	A	B	B	A	B	A	B
	00-91N	A
BRITISH COLUMBIA - COLOMBIE-BRITANNIQUE									
	11	A	C	F	D	C	E	C	C
	113	A	D	F	E	C	E	C	D
	1132	A	D	F	E	D	E	C	D
	1133	A	D	F	E	C	E	C	D
	1153	B	D	F	E	D	E	D	D
	21	A	C	F	D	B	D	B	C
	211	A	D	F	D	C	D	C	D
	212	A	C	F	D	B	D	B	C
	213	A	C	F	D	B	D	B	C

Annex 3

Indicators of the Coefficients of Variation by Industry, Canada, Provinces and Territories, 2006

(Continued - suite)

Annexe 3

Indicateurs des coefficients de variation par industrie, Canada, provinces et territoires, 2006

Area	NAICS 2002	All Employees Ensemble des salariés		Salaried Employees Employés à salaire fixe			Employees paid by the hour Salariés rémunérés à l'heure		
Région	SCIAN 2002	Employment Emploi	A.w.e. Rhém.	Employment Emploi	A.w.e. Rhém.	S.w.w. Snt.	Employment Emploi	A.w.h. Hhem.	A.h.e. Rhom.
BRITISH COLUMBIA - COLOMBIE-BRITANNIQUE									
	22	B	D	E	D	C	E	C	E
	2211	C	E	E	E	C	E	D	F
	23	A	C	E	D	C	C	B	C
	236	A	C	F	E	D	D	C	D
	2361	A	D	F	E	D	D	C	D
	2362	A	D	F	E	D	D	C	D
	237	A	D	F	E	D	D	C	D
	2371	A	D	F	E	D	D	C	D
	2372	B	D	F	E	D	D	C	D
	2373	A	D	F	E	D	D	B	D
	2379	A	D	F	E	D	D	C	D
	238	A	C	F	D	C	C	B	C
	2381	A	C	F	D	C	C	B	C
	2382	A	C	F	D	C	C	B	C
	2383	A	C	F	D	C	C	B	D
	2389	A	C	F	D	C	C	C	C
	31-33	A	B	C	C	A	B	A	C
	Non-durable	A	B	D	C	A	C	B	C
	Durable	A	B	D	C	B	B	B	C
	311	A	D	F	D	B	D	B	D
	3116	A	C	F	D	B	D	B	D
	3117	C	D	F	E	B	D	B	E
	3118	A	D	F	E	B	D	C	E
	3152	A	C	F	D	C	D	C	D
	321	A	D	F	E	C	D	B	D
	3211	A	D	F	E	C	D	C	D
	3212	A	D	F	E	C	D	C	D
	3219	A	D	F	E	C	D	C	D
	322	A	D	F	E	C	D	C	D
	3221	A	D	F	E	C	D	C	D
	3222	A	C	F	E	C	D	C	D
	3251	A	C	E	D	B	E	B	D
	3254	A	C	E	D	B	E	C	D
	3256	B	D	E	D	B	E	C	E
	3259	A	C	E	D	B	E	B	D
	3272	A	C	E	D	C	C	C	D
	3273	A	D	E	D	C	C	C	D
	332	A	C	E	D	C	C	C	C
	3323	A	C	E	D	C	C	B	C
	3327	A	C	E	D	C	C	B	C
	3329	B	C	E	D	C	C	B	C
	333	A	C	F	C	B	D	B	D
	3332	A	C	E	C	B	D	B	D
	3334	A	C	F	D	B	D	B	D
	3339	A	C	F	D	B	D	B	D
	3341	A	F	D	F	B	E	C	F
	3344	A	C	D	B	A	E	B	E
	3345	A	D	E	D	B	E	B	E
	3359	A	C	E	D	B	D	B	C
	336	A	C	E	C	B	C	B	C
	3362	A	C	E	C	C	C	C	C
	3364	A	C	F	D	B	E	C	D
	3366	A	C	E	C	B	C	B	C
	3371	A	C	E	D	B	C	B	C
	3372	A	C	E	D	B	C	B	C
	3391	A	C	E	D	D	D	C	D
	3399	A	C	E	D	D	D	C	D
	11-33N	A	B	C	B	A	B	A	B
	41-45N	A	B	C	B	A	B	A	B
	41	A	B	D	C	A	D	B	C
	413	A	D	F	D	B	E	C	D
	4131	A	D	F	D	B	E	C	D
	414	A	C	D	C	B	D	C	D
	4141	A	C	D	C	B	D	C	D
	4143	A	C	D	C	B	D	C	D
	4144	A	D	D	C	C	D	D	D
	4145	A	C	D	C	B	D	C	D
	415	A	C	E	D	B	E	C	D

Annex 3

Indicators of the Coefficients of Variation by Industry, Canada, Provinces and Territories, 2006

(Continued - suite)

Annexe 3

Indicateurs des coefficients de variation par industrie, Canada, provinces et territoires, 2006

Area	NAICS 2002	All Employees Ensemble des salariés		Salaried Employees Employés à salaire fixe			Employees paid by the hour Salariés rémunérés à l'heure		
Région	SCIAN 2002	Employment Emploi	A.w.e. Rhém.	Employment Emploi	A.w.e. Rhém.	S.w.w. Snt.	Employment Emploi	A.w.h. Hhem.	A.h.e. Rhom.
BRITISH COLUMBIA - COLOMBIE-BRITANNIQUE									
	4151	A	D	E	D	B	E	C	D
	4152	A	C	E	D	B	E	C	D
	416	A	C	E	D	B	E	C	D
	4161	A	C	E	D	B	E	C	D
	4162	A	C	E	D	B	E	B	D
	4163	A	C	E	C	B	E	C	D
	417	A	C	D	C	B	E	C	D
	4172	A	D	D	D	B	F	D	D
	4173	A	C	D	D	B	F	D	E
	4179	A	C	E	D	C	E	C	D
	418	A	D	F	D	C	E	C	D
	4181	A	D	F	D	C	E	D	D
	4182	A	D	F	D	C	E	C	D
	4183	A	C	F	D	C	E	C	D
	4184	A	D	F	D	C	E	C	D
	4189	A	D	F	D	C	E	D	D
	419	A	C	F	D	C	E	C	D
	44-45	A	B	D	C	A	B	C	B
	441	A	C	D	C	B	D	B	C
	4411	A	C	D	C	B	D	C	D
	4412	A	C	D	D	B	D	B	D
	4413	A	C	D	D	B	D	B	D
	4421	A	C	F	D	B	D	C	C
	4422	A	C	F	D	B	D	C	C
	4441	A	C	F	D	C	D	C	C
	4442	A	C	F	D	B	D	C	C
	445	A	C	E	D	C	B	B	C
	4451	A	C	E	E	C	B	B	C
	4452	A	C	E	D	C	B	B	C
	446	A	C	F	D	C	B	C	C
	447	A	C	F	D	C	C	B	C
	448	A	C	F	D	B	C	C	C
	4481	A	C	F	D	B	C	C	C
	4482	A	C	E	D	C	C	C	C
	4483	A	C	E	D	C	C	C	C
	451	A	C	E	D	C	C	C	B
	4511	A	C	E	D	C	C	C	C
	4512	A	B	E	D	C	C	C	B
	452	A	C	D	D	C	C	C	C
	4521	A	C	D	D	C	D	C	C
	4529	A	C	D	D	B	D	B	C
	453	A	C	F	D	C	D	C	C
	4531	A	C	F	D	D	D	D	D
	4532	A	C	F	D	C	D	C	C
	4533	A	C	F	D	C	D	D	C
	4539	A	C	F	D	C	D	C	C
	4541	A	C	F	D	C	D	C	C
	4542	A	D	F	E	D	D	C	D
	4543	A	C	F	E	D	D	C	C
	48-49	A	B	D	C	A	C	B	C
	481	A	B	C	C	A	D	C	C
	4811	A	B	B	B	A	D	C	C
	4812	A	C	D	D	B	D	C	C
	482	A	B	D	C	B	D	B	C
	4831	A	B	D	C	B	D	C	D
	484	A	B	D	C	B	D	B	C
	4841	A	B	D	C	B	D	B	C
	4842	A	B	D	C	B	D	B	C
	485	A	C	F	E	D	D	C	C
	4851	A	D	F	D	D	D	D	E
	4853	B	D	F	F	F	E	D	D
	4854	A	D	F	F	D	E	C	D
	4855	A	C	F	F	E	E	D	D
	488	A	C	D	D	B	D	C	D
	4881	A	C	D	D	B	D	C	D
	4883	A	E	D	F	C	D	C	E
	4884	A	D	D	D	C	D	C	E
	4885	A	C	D	D	B	D	C	C
	4921	A	C	E	D	B	C	B	D
	4922	B	C	E	D	B	C	B	C
	493	A	C	E	D	B	C	B	D
	51	A	C	D	C	B	D	C	D
	511	A	C	D	C	B	F	C	E

Annex 3

Indicators of the Coefficients of Variation by Industry, Canada, Provinces and Territories, 2006

(Continued - suite)

Annexe 3

Indicateurs des coefficients de variation par industrie, Canada, provinces et territoires, 2006

Area	NAICS 2002	All Employees Ensemble des salariés		Salaried Employees Employés à salaire fixe			Employees paid by the hour Salariés rémunérés à l'heure		
Région	SCIAN 2002	Employment Emploi	A.w.e. Rhém.	Employment Emploi	A.w.e. Rhém.	S.w.w. Snt.	Employment Emploi	A.w.h. Hhem.	A.h.e. Rhom.
BRITISH COLUMBIA - COLOMBIE-BRITANNIQUE									
	5111	A	C	D	D	B	F	D	E
	5112	A	C	C	C	A	F	C	E
	5151	A	C	E	D	B	F	C	E
	5172	A	E	E	E	D	F	D	E
	5173	A	D	E	D	D	F	D	F
	5175	A	D	E	D	C	F	D	F
	5182	A	E	F	F	D	E	D	F
	52	A	B	B	B	A	D	B	C
	522	A	B	C	B	A	D	B	C
	5221	A	B	B	B	A	D	C	C
	523	A	C	D	D	B	F	C	D
	5231	A	D	D	D	B	F	C	E
	5239	A	C	D	D	B	F	D	D
	524	A	B	D	C	A	E	B	C
	5241	A	B	C	C	A	D	B	B
	5242	A	C	D	C	A	F	C	E
	53	A	C	D	D	B	D	C	D
	531	A	D	E	D	C	F	C	D
	5311	A	D	E	E	C	F	C	E
	5312	B	D	E	D	C	F	C	D
	5313	A	D	E	D	C	F	C	D
	532	A	C	E	D	C	D	C	D
	5321	A	C	E	D	C	D	C	D
	5322	A	D	E	D	D	D	D	E
	5324	A	C	E	D	C	D	C	D
	54	A	B	C	C	B	D	C	D
	5411	A	C	D	C	B	E	C	E
	5412	A	C	C	C	B	E	C	E
	5413	A	C	E	C	B	F	C	D
	5415	A	C	D	C	B	F	C	D
	5416	A	C	D	C	B	E	C	D
	55	A	E	E	F	C	F	D	F
	56	A	B	E	D	C	C	B	C
	561	A	C	E	D	C	C	B	C
	5613	B	C	F	D	C	D	C	D
	5615	A	C	F	D	C	D	C	C
	5616	A	D	F	D	C	D	C	D
	5617	A	B	F	D	D	D	C	D
	562	A	C	E	D	C	C	C	D
	5621	A	C	E	D	D	C	C	D
	5622	A	C	E	D	C	D	C	D
	5629	A	C	E	D	C	C	C	D
	61	A	C	B	C	B	D	C	D
	611N	B	C	C	C	C	C	B	C
	6111	B	C	C	C	C	C	C	C
	6112	A	C	D	C	C	C	C	D
	6113	B	D	F	D	C	D	C	D
	62	A	B	E	C	B	C	B	B
	621	A	C	E	D	C	D	C	C
	6211	A	D	E	D	C	D	C	D
	6212	A	C	E	D	C	D	C	C
	6214	A	C	E	D	C	D	C	C
	622	B	B	F	E	C	C	C	C
	6221	B	C	F	E	C	C	C	C
	623	A	B	F	D	B	D	C	C
	6231	A	C	F	C	B	C	C	C
	6232	A	C	F	E	D	D	D	D
	6239	A	C	F	D	C	D	C	C
	624	A	C	E	D	C	D	C	C
	6241	A	C	E	D	C	D	C	C
	6243	A	C	E	D	C	D	C	C
	6244	A	C	E	D	C	D	D	D
	71	A	C	F	D	D	D	D	D

Annex 3

Indicators of the Coefficients of Variation by Industry, Canada,
Provinces and Territories, 2006

(Continued - suite)

Annexe 3

Indicateurs des coefficients de variation par industrie, Canada,
provinces et territoires, 2006

Area	NAICS 2002	All Employees Ensemble des salariés		Salaried Employees Employés à salaire fixe			Employees paid by the hour Salariés rémunérés à l'heure		
Région	SCIAN 2002	Employment Emploi	A.w.e. Rhém.	Employment Emploi	A.w.e. Rhém.	S.w.w. Snt.	Employment Emploi	A.w.h. Hhém.	A.h.e. Rhom.
BRITISH COLUMBIA - COLOMBIE-BRITANNIQUE									
	711	A	D	F	F	E	F	E	E
	7111	C	D	F	F	E	F	E	F
	7112	B	D	F	F	F	F	E	E
	7113	A	D	F	F	E	E	E	E
	7115	B	D	F	F	E	F	E	F
	712	A	C	F	D	D	D	D	D
	713	A	C	F	D	D	D	D	D
	7132	A	C	F	D	D	D	D	D
	7139	A	C	F	D	D	D	D	D
	72	A	C	E	D	B	B	B	C
	721	A	C	E	D	B	C	C	C
	7211	A	C	E	D	B	C	C	C
	722	A	C	F	D	C	C	C	C
	7221	A	C	F	D	C	C	C	C
	7222	A	C	F	D	C	C	C	C
	81	A	B	D	C	C	C	C	C
	811	A	C	E	D	C	C	C	C
	8111	A	C	F	D	C	C	C	D
	8113	A	D	E	E	D	D	C	D
	812	A	C	F	D	D	D	D	D
	8121	A	C	F	D	D	D	D	D
	8122	A	C	F	D	D	D	C	D
	8123	A	C	F	E	D	D	C	D
	8129	A	C	F	D	E	D	D	D
	813	A	C	D	D	C	D	D	D
	8133	A	C	D	D	C	D	D	D
	8134	A	D	D	D	D	E	D	D
	8139	A	D	D	D	D	E	D	E
	91	A	B	B	B	B	D	C	C
	911	A	A	A	A	A	D	C	C
	912	A	A	A	A	A	A	C	B
	913	A	C	E	D	D	C	C	C
	41-91N	A	A	B	A	A	B	A	A
	11-91N	A	A	B	A	A	A	A	A
	00-91N	A
YUKON									
	23	A	C	F	D	C	C	B	C
	236	B	C	F	E	D	D	C	D
	2361	B	C	F	E	D	D	C	D
	Durable	A	C	D	D	C	C	C	D
	11-33N	A	C	D	C	B	C	B	C
	41-45N	A	B	C	B	A	B	B	C
	417	A	C	D	D	B	F	D	D
	44-45	A	B	D	C	B	B	B	C
	441	A	C	D	C	B	D	B	C
	445	A	D	E	E	D	B	C	D
	48-49	A	D	D	D	B	C	C	D
	484	A	B	D	C	B	D	B	C
	4841	A	C	D	C	B	D	B	C
	531	C	D	E	D	C	F	C	D
	561	B	C	E	D	C	D	C	D
	61	A	B	A	B	A	D	C	C
	62	A	B	D	C	B	C	B	C
	72	A	C	E	D	B	C	B	C

Annex 3

Indicators of the Coefficients of Variation by Industry, Canada,
Provinces and Territories, 2006

(Continued - suite)

Annexe 3

Indicateurs des coefficients de variation par industrie, Canada,
provinces et territoires, 2006

Area	NAICS 2002	All Employees Ensemble des salariés		Salaried Employees Employés à salaire fixe			Employees paid by the hour Salariés rémunérés à l'heure		
Région	SCIAN 2002	Employment Emploi	A.w.e. Rhém.	Employment Emploi	A.w.e. Rhém.	S.w.w. Snt.	Employment Emploi	A.w.h. Hhem.	A.h.e. Rhom.
YUKON									
	721	A	C	F	D	B	C	C	C
	722	A	C	F	D	C	C	C	C
	7221	B	C	F	D	C	C	C	C
	7222	A	C	F	D	C	C	C	C
	811	B	C	E	D	C	D	C	C
	812	B	D	F	E	D	D	D	D
	8133	B	C	E	D	C	E	D	E
	8134	B	D	D	D	C	E	D	F
	91	A	A	B	A	A	C	B	B
	911	A	A	A	A	A	A	A	A
	912	A	A	A	A	A	A	A	A
	41-91N	A	A	B	A	A	B	A	B
	11-91N	A	A	B	A	A	B	A	B
	00-91N	A
NORTHWEST TERRITORIES - TERRITOIRES DU NORD-OUEST									
	23	A	C	E	D	C	C	B	C
	236	B	D	F	E	D	D	C	D
	2361	B	D	F	E	D	D	B	D
	2362	A	D	F	E	D	D	C	D
	2382	A	C	F	D	D	C	C	D
	11-33N	A	C	D	D	B	C	B	D
	41-45N	A	B	C	C	B	C	B	C
	41	A	B	D	C	B	D	B	C
	44-45	A	C	D	C	B	C	B	C
	48-49	A	C	D	D	B	D	C	D
	5413	A	D	E	D	B	F	C	D
	62	A	C	E	E	C	C	D	D
	72	A	D	E	D	C	B	C	D
	721	B	D	E	D	C	C	C	D
	722	A	E	F	E	D	C	D	D
	81	B	C	D	D	C	D	C	D
	813	B	C	E	D	C	E	D	D
	8134	C	C	E	D	C	E	D	D
	91	A	A	B	A	A	C	B	C
	911	A	A	A	A	A	A	A	A
	912	A	A	A	A	A	A	A	A
	41-91N	A	A	B	A	A	B	B	B
	11-91N	A	B	B	B	A	B	B	B
	00-91N	A
NUNAVUT - NUNAVUT									
	23	A	C	F	D	C	C	B	C
	236	A	C	F	E	D	D	C	C
	2361	B	C	F	E	D	D	C	C
	2362	A	C	F	E	D	D	C	D
	11-33N	A	C	D	C	B	C	B	C
	41-45N	B	B	C	C	B	D	B	B

Annex 3

Indicators of the Coefficients of Variation by Industry, Canada,
Provinces and Territories, 2006

(Continued - suite)

Annexe 3

Indicateurs des coefficients de variation par industrie, Canada,
provinces et territoires, 2006

Area Région	NAICS 2002 SCIAN 2002	All Employees Ensemble des salariés		Salaried Employees Employés à salaire fixe			Employees paid by the hour Salariés rémunérés à l'heure		
		Employment Emploi	A.w.e. Rhém.	Employment Emploi	A.w.e. Rhém.	S.w.w. Snt.	Employment Emploi	A.w.h. Hhem.	A.h.e. Rhom.
NUNAVUT - NUNAVUT									
	41	A	D	D	D	B	E	C	D
	44-45	B	B	D	C	B	D	B	B
	48-49	A	D	D	D	C	D	C	D
	62	B	B	E	D	B	C	C	C
	72	A	B	E	D	C	C	C	C
	721	A	B	E	D	C	C	C	C
	722	A	D	F	E	D	C	D	D
	813	D	D	E	E	D	F	D	F
	8134	E	E	F	E	D	F	D	F
	91	B	B	C	B	A	D	C	B
	912	A	A	A	A	A	D	C	D
	41-91N	A	A	B	B	A	C	B	B
	11-91N	A	A	B	B	A	C	B	B
	00-91N	A

Employment, earnings and hours, 2007
Statistics Canada - Cat. No. 72-002-XIBEmploi, gains et durée du travail, 2007
Statistique Canada - n° 72-002-XIB au cat.

**Indicators of the Coefficients of Variation by
firm size, Industry, Canada and Provinces, 2006**
**Indicateurs des coefficients de variation par taille
d'entreprises, industries, Canada, provinces et
territoires, 2006**

**Alphabetic Indicators of coefficient of variation /
Indicateur littéraux du coefficient de variation**

 Alphabetic Indicator /
Indicateur littéral

 Percentage Range of the
Coefficient of Variation / Intervalle
de confiance du coefficient de
variation en pourcentage

 Alphabetic Indicator / Indicateur
littéral

 Percentage Range of the
Coefficient of Variation / Intervalle
de confiance du coefficient de variation
en pourcentage

A

0 - 1.0

D

5.1 - 10.0

B

1.1 - 2.5

E

10.1 - 15.0

C

2.6 - 5.0

F

15.1 - 25.0

Annex 4

Indicators of the Coefficients of Variation by firm size, Industry,
Canada, Provinces and Territories, 2006

Annexe 4

Indicateurs des coefficients de variation par taille d'entreprises,
industries, Canada, provinces et territoires, 2006

NAICS 2002	Variable	Size - Taille										
		All Sizes - Toutes les tailles	0-4	5-19	20-49	50-99	100-299	300-499	500 +	0-49	50-299	300 +
SCIAN 2002	Variable											
CANADA												
11												
	All Employees - Ensemble des salariés											
	Employment - Emploi	A	A	A	A	A	A	A	A	A	A	A
	Avg. weekly earnings - Rémunération hebdomadaire moyenne	A	A	A	A	A	A	A	A	A	A	A
	Employees paid by the hour - Salariés rémunérés à l'heure											
	Avg. weekly hours - Heures de travail hebdomadaires moyennes	A	A	A	A	A	A	A	A	A	A	A
21												
	All Employees - Ensemble des salariés											
	Employment - Emploi	A	A	A	A	A	A	A	A	A	A	A
	Avg. weekly earnings - Rémunération hebdomadaire moyenne	A	A	A	A	A	A	A	A	A	A	A
	Employees paid by the hour - Salariés rémunérés à l'heure											
	Avg. weekly hours - Heures de travail hebdomadaires moyennes	A	A	A	A	A	A	A	A	A	A	A
22												
	All Employees - Ensemble des salariés											
	Employment - Emploi	A	A	A	A	A	A	A	A	A	A	A
	Avg. weekly earnings - Rémunération hebdomadaire moyenne	A	D	D	A	A	A	A	A	D	A	A
	Employees paid by the hour - Salariés rémunérés à l'heure											
	Avg. weekly hours - Heures de travail hebdomadaires moyennes	A	D	D	A	A	A	A	A	D	A	A
23												
	All Employees - Ensemble des salariés											
	Employment - Emploi	A	A	A	A	A	A	A	A	A	A	A
	Avg. weekly earnings - Rémunération hebdomadaire moyenne	A	A	A	A	A	A	D	A	A	A	A
	Employees paid by the hour - Salariés rémunérés à l'heure											
	Avg. weekly hours - Heures de travail hebdomadaires moyennes	A	A	A	A	A	A	A	A	A	A	A
31-33												
	All Employees - Ensemble des salariés											
	Employment - Emploi	A	A	A	A	A	A	A	A	A	A	A
	Avg. weekly earnings - Rémunération hebdomadaire moyenne	A	A	A	A	A	A	A	A	A	A	A
	Employees paid by the hour - Salariés rémunérés à l'heure											
	Avg. weekly hours - Heures de travail hebdomadaires moyennes	A	A	A	A	A	A	A	A	A	A	A
41												
	All Employees - Ensemble des salariés											
	Employment - Emploi	A	A	A	A	A	A	A	A	A	A	A
	Avg. weekly earnings - Rémunération hebdomadaire moyenne	A	A	A	A	A	A	A	A	A	A	A
	Employees paid by the hour - Salariés rémunérés à l'heure											
	Avg. weekly hours - Heures de travail hebdomadaires moyennes	A	A	A	A	A	A	A	A	A	A	A
44-45												
	All Employees - Ensemble des salariés											
	Employment - Emploi	A	A	A	A	A	A	A	A	A	A	A
	Avg. weekly earnings - Rémunération hebdomadaire moyenne	A	A	A	A	A	A	A	A	A	A	A
	Employees paid by the hour - Salariés rémunérés à l'heure											
	Avg. weekly hours - Heures de travail hebdomadaires moyennes	A	A	A	A	A	A	A	A	A	A	A

Annex 4

Indicators of the Coefficients of Variation by firm size, Industry,
Canada, Provinces and Territories, 2006

(Continued - suite)

Annexe 4

Indicateurs des coefficients de variation par taille d'entreprises,
industries, Canada, provinces et territoires, 2006

NAICS 2002	Variable	Size - Taille										
		All Sizes - Toutes les tailles	0-4	5-19	20-49	50-99	100-299	300-499	500 +	0-49	50-299	300 +
SCIAN 2002	Variable											
CANADA												
48-49												
All Employees - Ensemble des salariés												
Employment - Emploi		A	A	A	A	A	A	A	A	A	A	A
Avg. weekly earnings - Rémunération hebdomadaire moyenne		A	A	A	A	A	A	A	A	A	A	A
Employees paid by the hour - Salariés rémunérés à l'heure												
Avg. weekly hours - Heures de travail hebdomadaires moyennes		A	A	A	A	A	A	A	A	A	A	A
51												
All Employees - Ensemble des salariés												
Employment - Emploi		A	A	A	A	A	A	A	A	A	A	A
Avg. weekly earnings - Rémunération hebdomadaire moyenne		A	A	A	A	A	A	A	A	A	A	A
Employees paid by the hour - Salariés rémunérés à l'heure												
Avg. weekly hours - Heures de travail hebdomadaires moyennes		A	A	A	A	A	A	A	A	A	A	A
52												
All Employees - Ensemble des salariés												
Employment - Emploi		A	A	A	A	A	A	A	A	A	A	A
Avg. weekly earnings - Rémunération hebdomadaire moyenne		A	A	A	A	A	A	A	A	A	A	A
Employees paid by the hour - Salariés rémunérés à l'heure												
Avg. weekly hours - Heures de travail hebdomadaires moyennes		A	A	A	A	A	A	A	A	A	A	A
53												
All Employees - Ensemble des salariés												
Employment - Emploi		A	A	A	A	A	A	A	A	A	A	A
Avg. weekly earnings - Rémunération hebdomadaire moyenne		A	A	A	A	A	A	A	A	A	A	A
Employees paid by the hour - Salariés rémunérés à l'heure												
Avg. weekly hours - Heures de travail hebdomadaires moyennes		A	A	A	A	A	A	A	A	A	A	A
54												
All Employees - Ensemble des salariés												
Employment - Emploi		A	A	A	A	A	A	A	A	A	A	A
Avg. weekly earnings - Rémunération hebdomadaire moyenne		A	A	A	A	A	A	A	A	A	A	A
Employees paid by the hour - Salariés rémunérés à l'heure												
Avg. weekly hours - Heures de travail hebdomadaires moyennes		A	A	A	A	A	A	A	A	A	A	A
55												
All Employees - Ensemble des salariés												
Employment - Emploi		A	A	A	A	A	A	A	A	A	A	A
Avg. weekly earnings - Rémunération hebdomadaire moyenne		D	D	D	D	D	D	D	D	D	D	D
Employees paid by the hour - Salariés rémunérés à l'heure												
Avg. weekly hours - Heures de travail hebdomadaires moyennes		D	D	D	D	D	D	D	D	D	D	D
56												
All Employees - Ensemble des salariés												
Employment - Emploi		A	A	A	A	A	A	A	A	A	A	A
Avg. weekly earnings - Rémunération hebdomadaire moyenne		A	A	A	A	A	A	A	A	A	A	A
Employees paid by the hour - Salariés rémunérés à l'heure												
Avg. weekly hours - Heures de travail hebdomadaires moyennes		A	A	A	A	A	A	A	A	A	A	A

Annex 4

Indicators of the Coefficients of Variation by firm size, Industry,
Canada, Provinces and Territories, 2006

(Continued - suite)

Annexe 4

Indicateurs des coefficients de variation par taille d'entreprises,
industries, Canada, provinces et territoires, 2006

NAICS 2002	Variable	Size - Taille										
		All Sizes - Toutes les tailles	0-4	5-19	20-49	50-99	100-299	300-499	500 +	0-49	50-299	300 +
SCIAN 2002	Variable											
CANADA												
61												
	All Employees - Ensemble des salariés											
	Employment - Emploi	A	A	A	A	A	A	A	A	A	A	A
	Avg. weekly earnings - Rémunération hebdomadaire moyenne	A	A	A	A	A	A	A	A	A	A	A
	Employees paid by the hour - Salariés rémunérés à l'heure											
	Avg. weekly hours - Heures de travail hebdomadaires moyennes
62												
	All Employees - Ensemble des salariés											
	Employment - Emploi	A	A	A	A	A	A	A	A	A	A	A
	Avg. weekly earnings - Rémunération hebdomadaire moyenne	A	A	A	A	A	A	A	A	A	A	A
	Employees paid by the hour - Salariés rémunérés à l'heure											
	Avg. weekly hours - Heures de travail hebdomadaires moyennes	A	A	A	A	A	A	A	A	A	A	A
71												
	All Employees - Ensemble des salariés											
	Employment - Emploi	A	A	A	A	A	A	A	A	A	A	A
	Avg. weekly earnings - Rémunération hebdomadaire moyenne	A	A	A	A	A	A	A	A	A	A	A
	Employees paid by the hour - Salariés rémunérés à l'heure											
	Avg. weekly hours - Heures de travail hebdomadaires moyennes	A	D	D	D	D	D	D	A	D	D	A
72												
	All Employees - Ensemble des salariés											
	Employment - Emploi	A	A	A	A	A	A	A	A	A	A	A
	Avg. weekly earnings - Rémunération hebdomadaire moyenne	A	A	A	A	A	A	A	A	A	A	A
	Employees paid by the hour - Salariés rémunérés à l'heure											
	Avg. weekly hours - Heures de travail hebdomadaires moyennes	A	A	A	A	A	A	A	A	A	A	A
81												
	All Employees - Ensemble des salariés											
	Employment - Emploi	A	A	A	A	A	A	A	A	A	A	A
	Avg. weekly earnings - Rémunération hebdomadaire moyenne	A	A	A	A	A	A	A	A	A	A	A
	Employees paid by the hour - Salariés rémunérés à l'heure											
	Avg. weekly hours - Heures de travail hebdomadaires moyennes	A	A	A	A	A	A	A	A	A	A	A
91												
	All Employees - Ensemble des salariés											
	Employment - Emploi	A	A	A	A	A	A	A	A	A	A	A
	Avg. weekly earnings - Rémunération hebdomadaire moyenne	A	A	A	A	A	A	A	A	A	A	A
	Employees paid by the hour - Salariés rémunérés à l'heure											
	Avg. weekly hours - Heures de travail hebdomadaires moyennes
11-91N												
	All Employees - Ensemble des salariés											
	Employment - Emploi	A	A	A	A	A	A	A	A	A	A	A
	Avg. weekly earnings - Rémunération hebdomadaire moyenne	A	A	A	A	A	A	A	A	A	A	A
	Employees paid by the hour - Salariés rémunérés à l'heure											
	Avg. weekly hours - Heures de travail hebdomadaires moyennes	A	A	A	A	A	A	A	A	A	A	A

Annex 4

Indicators of the Coefficients of Variation by firm size, Industry,
Canada, Provinces and Territories, 2006

(Continued - suite)

Annexe 4

Indicateurs des coefficients de variation par taille d'entreprises,
industries, Canada, provinces et territoires, 2006

NAICS 2002	Variable	Size - Taille										
		All Sizes - Toutes les tailles	0-4	5-19	20-49	50-99	100-299	300-499	500 +	0-49	50-299	300 +
SCIAN 2002	Variable											
NEWFOUNDLAND & LABRADOR - TERRE-NEUVE ET LABRADOR												
23												
	All Employees - Ensemble des salariés											
	Employment - Emploi	A	A	A	A	A	A	A
	Avg. weekly earnings - Rémunération hebdomadaire moyenne	A	D	D	A	D	A	A
	Employees paid by the hour - Salariés rémunérés à l'heure											
	Avg. weekly hours - Heures de travail hebdomadaires moyennes	A	A	A	A	A	A	A
31-33												
	All Employees - Ensemble des salariés											
	Employment - Emploi	A	A	A	A	A	A	A	A	A
	Avg. weekly earnings - Rémunération hebdomadaire moyenne	A	A	A	A	A	A	A	A	A
	Employees paid by the hour - Salariés rémunérés à l'heure											
	Avg. weekly hours - Heures de travail hebdomadaires moyennes	A	A	A	A	A	A	A	A	A
41												
	All Employees - Ensemble des salariés											
	Employment - Emploi	A	A	A	A	A	A	A	A	A
	Avg. weekly earnings - Rémunération hebdomadaire moyenne	A	A	A	A	A	D	A	A	A
	Employees paid by the hour - Salariés rémunérés à l'heure											
	Avg. weekly hours - Heures de travail hebdomadaires moyennes	A	A	A	A	A	A	A	A	A
44-45												
	All Employees - Ensemble des salariés											
	Employment - Emploi	A	A	A	A	A	D	A	A	A
	Avg. weekly earnings - Rémunération hebdomadaire moyenne	A	A	A	A	A	D	A	A	A
	Employees paid by the hour - Salariés rémunérés à l'heure											
	Avg. weekly hours - Heures de travail hebdomadaires moyennes	A	A	A	A	A	A	A	A	A
48-49												
	All Employees - Ensemble des salariés											
	Employment - Emploi	A	A	A	A	A	A	A
	Avg. weekly earnings - Rémunération hebdomadaire moyenne	A	A	A	A	A	D	A
	Employees paid by the hour - Salariés rémunérés à l'heure											
	Avg. weekly hours - Heures de travail hebdomadaires moyennes	A	A	A	A	A	A	A
51												
	All Employees - Ensemble des salariés											
	Employment - Emploi	A	A
	Avg. weekly earnings - Rémunération hebdomadaire moyenne	A	A
	Employees paid by the hour - Salariés rémunérés à l'heure											
	Avg. weekly hours - Heures de travail hebdomadaires moyennes	A	A
52												
	All Employees - Ensemble des salariés											
	Employment - Emploi	A	..	A	A
	Avg. weekly earnings - Rémunération hebdomadaire moyenne	A	..	A	A
	Employees paid by the hour - Salariés rémunérés à l'heure											
	Avg. weekly hours - Heures de travail hebdomadaires moyennes	A	..	A	A

Annex 4

Indicators of the Coefficients of Variation by firm size, Industry,
Canada, Provinces and Territories, 2006

(Continued - suite)

Annexe 4

Indicateurs des coefficients de variation par taille d'entreprises,
industries, Canada, provinces et territoires, 2006

NAICS 2002	Variable	Size - Taille										
		All Sizes - Toutes les tailles	0-4	5-19	20-49	50-99	100-299	300-499	500 +	0-49	50-299	300 +
SCIAN 2002	Variable											
NEWFOUNDLAND & LABRADOR - TERRE-NEUVE ET LABRADOR												
53												
	All Employees - Ensemble des salariés											
	Employment - Emploi	A	A	A	A	A
	Avg. weekly earnings - Rémunération hebdomadaire moyenne	A	A	A	A	A
	Employees paid by the hour - Salariés rémunérés à l'heure											
	Avg. weekly hours - Heures de travail hebdomadaires moyennes	A	A	A	A	A
54												
	All Employees - Ensemble des salariés											
	Employment - Emploi	A	A	A	A	A	A	A	A	A
	Avg. weekly earnings - Rémunération hebdomadaire moyenne	A	A	A	A	A	A	A	A	A
	Employees paid by the hour - Salariés rémunérés à l'heure											
	Avg. weekly hours - Heures de travail hebdomadaires moyennes	A	A	A	A	A	A	A	A	A
55												
	All Employees - Ensemble des salariés											
	Employment - Emploi	A
	Avg. weekly earnings - Rémunération hebdomadaire moyenne	A
	Employees paid by the hour - Salariés rémunérés à l'heure											
	Avg. weekly hours - Heures de travail hebdomadaires moyennes	D
56												
	All Employees - Ensemble des salariés											
	Employment - Emploi	A	A	A	A	A
	Avg. weekly earnings - Rémunération hebdomadaire moyenne	A	A	A	D	A
	Employees paid by the hour - Salariés rémunérés à l'heure											
	Avg. weekly hours - Heures de travail hebdomadaires moyennes	A	A	A	A	A
61												
	All Employees - Ensemble des salariés											
	Employment - Emploi	A	..	A	A	A
	Avg. weekly earnings - Rémunération hebdomadaire moyenne	A	..	D	D	A
	Employees paid by the hour - Salariés rémunérés à l'heure											
	Avg. weekly hours - Heures de travail hebdomadaires moyennes
62												
	All Employees - Ensemble des salariés											
	Employment - Emploi	A	A	A	A	A	A	A	A	A
	Avg. weekly earnings - Rémunération hebdomadaire moyenne	A	A	A	A	A	D	A	D	A
	Employees paid by the hour - Salariés rémunérés à l'heure											
	Avg. weekly hours - Heures de travail hebdomadaires moyennes	A	A	A	A	A	A	A	A	A
71												
	All Employees - Ensemble des salariés											
	Employment - Emploi	A	A	A	A	A
	Avg. weekly earnings - Rémunération hebdomadaire moyenne	A	D	D	D	A
	Employees paid by the hour - Salariés rémunérés à l'heure											
	Avg. weekly hours - Heures de travail hebdomadaires moyennes	D	D	D	D	D

Annex 4

Indicators of the Coefficients of Variation by firm size, Industry,
Canada, Provinces and Territories, 2006

(Continued - suite)

Annexe 4

Indicateurs des coefficients de variation par taille d'entreprises,
industries, Canada, provinces et territoires, 2006

NAICS 2002	Variable	Size - Taille										
		All Sizes - Toutes les tailles	0-4	5-19	20-49	50-99	100-299	300-499	500 +	0-49	50-299	300 +
SCIAN 2002	Variable											
NEWFOUNDLAND & LABRADOR - TERRE-NEUVE ET LABRADOR												
72												
All Employees - Ensemble des salariés												
Employment - Emploi		A	A	A	A	A
Avg. weekly earnings - Rémunération hebdomadaire moyenne		A	A	A	A	A
Employees paid by the hour - Salariés rémunérés à l'heure												
Avg. weekly hours - Heures de travail hebdomadaires moyennes		A	A	A	A	A
81												
All Employees - Ensemble des salariés												
Employment - Emploi		A	A	A	A	A	A	A
Avg. weekly earnings - Rémunération hebdomadaire moyenne		A	A	A	A	A	A	A
Employees paid by the hour - Salariés rémunérés à l'heure												
Avg. weekly hours - Heures de travail hebdomadaires moyennes		A	A	A	A	A	A	A
91												
All Employees - Ensemble des salariés												
Employment - Emploi		A	A	A	A	A	A	A	A	A
Avg. weekly earnings - Rémunération hebdomadaire moyenne		A	D	A	A	A	A	A	A	A
Employees paid by the hour - Salariés rémunérés à l'heure												
Avg. weekly hours - Heures de travail hebdomadaires moyennes	
11-91N												
All Employees - Ensemble des salariés												
Employment - Emploi		A	A	A	A	A	A	A	A	A	A	A
Avg. weekly earnings - Rémunération hebdomadaire moyenne		A	A	A	A	A	A	A	A	A	A	A
Employees paid by the hour - Salariés rémunérés à l'heure												
Avg. weekly hours - Heures de travail hebdomadaires moyennes		A	A	A	A	A	A	A	A	A	A	A
PRINCE EDWARD ISLAND - ÎLE-DU-PRINCE-ÉDOUARD												
23												
All Employees - Ensemble des salariés												
Employment - Emploi		A	A	A	A	A
Avg. weekly earnings - Rémunération hebdomadaire moyenne		D	D	D	A	D
Employees paid by the hour - Salariés rémunérés à l'heure												
Avg. weekly hours - Heures de travail hebdomadaires moyennes		A	A	A	A	A
31-33												
All Employees - Ensemble des salariés												
Employment - Emploi		A	..	A	A
Avg. weekly earnings - Rémunération hebdomadaire moyenne		A	..	A	A
Employees paid by the hour - Salariés rémunérés à l'heure												
Avg. weekly hours - Heures de travail hebdomadaires moyennes		A	..	A	A
41												
All Employees - Ensemble des salariés												
Employment - Emploi		A	A	A	A	A	A	A
Avg. weekly earnings - Rémunération hebdomadaire moyenne		D	D	A	D	A	D	D
Employees paid by the hour - Salariés rémunérés à l'heure												
Avg. weekly hours - Heures de travail hebdomadaires moyennes		A	A	A	A	A	A	A

Annex 4

Indicators of the Coefficients of Variation by firm size, Industry,
Canada, Provinces and Territories, 2006

(Continued - suite)

Annexe 4

Indicateurs des coefficients de variation par taille d'entreprises,
industries, Canada, provinces et territoires, 2006

NAICS 2002	Variable	Size - Taille										
		All Sizes - Toutes les tailles	0-4	5-19	20-49	50-99	100-299	300-499	500 +	0-49	50-299	300 +
SCIAN 2002	Variable											
PRINCE EDWARD ISLAND - ÎLE-DU-PRINCE-ÉDOUARD												
44-45												
All Employees - Ensemble des salariés												
Employment - Emploi		A	A	A	A	A	A	A
Avg. weekly earnings - Rémunération hebdomadaire moyenne		A	A	A	A	A	A	A
Employees paid by the hour - Salariés rémunérés à l'heure												
Avg. weekly hours - Heures de travail hebdomadaires moyennes		A	A	A	A	A	A	A
48-49												
All Employees - Ensemble des salariés												
Employment - Emploi		A	..	A	A
Avg. weekly earnings - Rémunération hebdomadaire moyenne		D	..	A	D
Employees paid by the hour - Salariés rémunérés à l'heure												
Avg. weekly hours - Heures de travail hebdomadaires moyennes		A	..	A	D
51												
All Employees - Ensemble des salariés												
Employment - Emploi		A	A
Avg. weekly earnings - Rémunération hebdomadaire moyenne		A	A
Employees paid by the hour - Salariés rémunérés à l'heure												
Avg. weekly hours - Heures de travail hebdomadaires moyennes		A	A
52												
All Employees - Ensemble des salariés												
Employment - Emploi		A	..	A	A
Avg. weekly earnings - Rémunération hebdomadaire moyenne		A	..	A	A
Employees paid by the hour - Salariés rémunérés à l'heure												
Avg. weekly hours - Heures de travail hebdomadaires moyennes		A	..	A	A
53												
All Employees - Ensemble des salariés												
Employment - Emploi		A	..	A
Avg. weekly earnings - Rémunération hebdomadaire moyenne		A	..	D
Employees paid by the hour - Salariés rémunérés à l'heure												
Avg. weekly hours - Heures de travail hebdomadaires moyennes		A	..	A
54												
All Employees - Ensemble des salariés												
Employment - Emploi		A	..	A	A
Avg. weekly earnings - Rémunération hebdomadaire moyenne		A	..	A	A
Employees paid by the hour - Salariés rémunérés à l'heure												
Avg. weekly hours - Heures de travail hebdomadaires moyennes		A	..	A	A
55												
All Employees - Ensemble des salariés												
Employment - Emploi		A
Avg. weekly earnings - Rémunération hebdomadaire moyenne		D
Employees paid by the hour - Salariés rémunérés à l'heure												
Avg. weekly hours - Heures de travail hebdomadaires moyennes		D

Annex 4

Indicators of the Coefficients of Variation by firm size, Industry,
Canada, Provinces and Territories, 2006

(Continued - suite)

Annexe 4

Indicateurs des coefficients de variation par taille d'entreprises,
industries, Canada, provinces et territoires, 2006

NAICS 2002	Variable	Size - Taille										
		All Sizes - Toutes les tailles	0-4	5-19	20-49	50-99	100-299	300-499	500 +	0-49	50-299	300 +
SCIAN 2002	Variable											
PRINCE EDWARD ISLAND - ÎLE-DU-PRINCE-ÉDOUARD												
56												
	All Employees - Ensemble des salariés											
	Employment - Emploi	A	..	A	A
	Avg. weekly earnings - Rémunération hebdomadaire moyenne	D	..	A	A
	Employees paid by the hour - Salariés rémunérés à l'heure											
	Avg. weekly hours - Heures de travail hebdomadaires moyennes	A	..	A	A
61												
	All Employees - Ensemble des salariés											
	Employment - Emploi	A	A
	Avg. weekly earnings - Rémunération hebdomadaire moyenne	A	A
	Employees paid by the hour - Salariés rémunérés à l'heure											
	Avg. weekly hours - Heures de travail hebdomadaires moyennes
62												
	All Employees - Ensemble des salariés											
	Employment - Emploi	A	A	A	A	A	A	A
	Avg. weekly earnings - Rémunération hebdomadaire moyenne	A	A	A	A	A	A	A
	Employees paid by the hour - Salariés rémunérés à l'heure											
	Avg. weekly hours - Heures de travail hebdomadaires moyennes	A	A	A	A	A	D	A
71												
	All Employees - Ensemble des salariés											
	Employment - Emploi	A	..	A	A
	Avg. weekly earnings - Rémunération hebdomadaire moyenne	D	..	D	D
	Employees paid by the hour - Salariés rémunérés à l'heure											
	Avg. weekly hours - Heures de travail hebdomadaires moyennes	D	..	D	D
72												
	All Employees - Ensemble des salariés											
	Employment - Emploi	A	A	A	A	A	A	A
	Avg. weekly earnings - Rémunération hebdomadaire moyenne	A	D	A	A	A	A	A
	Employees paid by the hour - Salariés rémunérés à l'heure											
	Avg. weekly hours - Heures de travail hebdomadaires moyennes	A	A	A	A	A	A	A
81												
	All Employees - Ensemble des salariés											
	Employment - Emploi	A	..	A	A
	Avg. weekly earnings - Rémunération hebdomadaire moyenne	A	..	A	A
	Employees paid by the hour - Salariés rémunérés à l'heure											
	Avg. weekly hours - Heures de travail hebdomadaires moyennes	A	..	A	A
91												
	All Employees - Ensemble des salariés											
	Employment - Emploi	A	A	A	A	A	A
	Avg. weekly earnings - Rémunération hebdomadaire moyenne	A	A	A	A	A	A
	Employees paid by the hour - Salariés rémunérés à l'heure											
	Avg. weekly hours - Heures de travail hebdomadaires moyennes

Annex 4

Indicators of the Coefficients of Variation by firm size, Industry,
Canada, Provinces and Territories, 2006

(Continued - suite)

Annexe 4

Indicateurs des coefficients de variation par taille d'entreprises,
industries, Canada, provinces et territoires, 2006

NAICS 2002	Variable	Size - Taille										
		All Sizes - Toutes les tailles	0-4	5-19	20-49	50-99	100-299	300-499	500 +	0-49	50-299	300 +
SCIAN 2002	Variable											
PRINCE EDWARD ISLAND - ÎLE-DU-PRINCE-ÉDOUARD												
11-91N												
All Employees - Ensemble des salariés												
Employment - Emploi		A	A	A	A	A	A	A	A	A	A	A
Avg. weekly earnings - Rémunération hebdomadaire moyenne		A	A	A	A	A	A	A	A	A	A	A
Employees paid by the hour - Salariés rémunérés à l'heure												
Avg. weekly hours - Heures de travail hebdomadaires moyennes		A	A	A	A	A	A	A	A	A	A	A
NOVA SCOTIA - NOUVELLE-ÉCOSSE												
11												
All Employees - Ensemble des salariés												
Employment - Emploi		A
Avg. weekly earnings - Rémunération hebdomadaire moyenne		D
Employees paid by the hour - Salariés rémunérés à l'heure												
Avg. weekly hours - Heures de travail hebdomadaires moyennes		A
21												
All Employees - Ensemble des salariés												
Employment - Emploi		A
Avg. weekly earnings - Rémunération hebdomadaire moyenne		D
Employees paid by the hour - Salariés rémunérés à l'heure												
Avg. weekly hours - Heures de travail hebdomadaires moyennes		A
23												
All Employees - Ensemble des salariés												
Employment - Emploi		A	A	A	A	A	A	A	A	A
Avg. weekly earnings - Rémunération hebdomadaire moyenne		A	D	D	A	A	D	A	A	A
Employees paid by the hour - Salariés rémunérés à l'heure												
Avg. weekly hours - Heures de travail hebdomadaires moyennes		A	A	A	A	A	A	A	A	A
31-33												
All Employees - Ensemble des salariés												
Employment - Emploi		A	A	A	A	A	A	A	A	A	A	A
Avg. weekly earnings - Rémunération hebdomadaire moyenne		A	A	A	A	A	A	A	A	A	A	A
Employees paid by the hour - Salariés rémunérés à l'heure												
Avg. weekly hours - Heures de travail hebdomadaires moyennes		A	A	A	A	A	A	A	A	A	A	A
41												
All Employees - Ensemble des salariés												
Employment - Emploi		A	A	A	A	A	A	A	A	A	A	A
Avg. weekly earnings - Rémunération hebdomadaire moyenne		A	A	A	A	A	D	A	A	A	D	A
Employees paid by the hour - Salariés rémunérés à l'heure												
Avg. weekly hours - Heures de travail hebdomadaires moyennes		A	A	A	A	A	A	A	A	A	A	A
44-45												
All Employees - Ensemble des salariés												
Employment - Emploi		A	A	A	A	A	A	A	A	A	A	A
Avg. weekly earnings - Rémunération hebdomadaire moyenne		A	A	A	A	A	A	A	A	A	A	A
Employees paid by the hour - Salariés rémunérés à l'heure												
Avg. weekly hours - Heures de travail hebdomadaires moyennes		A	A	A	A	A	A	A	A	A	A	A

Annex 4

Indicators of the Coefficients of Variation by firm size, Industry,
Canada, Provinces and Territories, 2006

(Continued - suite)

Annexe 4

Indicateurs des coefficients de variation par taille d'entreprises,
industries, Canada, provinces et territoires, 2006

NAICS 2002	Variable	Size - Taille										
		All Sizes - Toutes les tailles	0-4	5-19	20-49	50-99	100-299	300-499	500 +	0-49	50-299	300 +
SCIAN 2002	Variable											
NOVA SCOTIA - NOUVELLE-ÉCOSSE												
48-49												
All Employees - Ensemble des salariés												
Employment - Emploi		A	A	A	A	A	A	A	A	A	A	A
Avg. weekly earnings - Rémunération hebdomadaire moyenne		A	A	A	A	A	A	A	A	A	A	A
Employees paid by the hour - Salariés rémunérés à l'heure												
Avg. weekly hours - Heures de travail hebdomadaires moyennes		A	A	A	A	A	A	A	A	A	A	A
51												
All Employees - Ensemble des salariés												
Employment - Emploi		A	A	A	A	A	A	A	A	A
Avg. weekly earnings - Rémunération hebdomadaire moyenne		D	D	D	A	D	D	A	D	D
Employees paid by the hour - Salariés rémunérés à l'heure												
Avg. weekly hours - Heures de travail hebdomadaires moyennes		A	A	A	A	D	A	A	A	A
52												
All Employees - Ensemble des salariés												
Employment - Emploi		A	A	A	A	A	A	A	A	A	A	A
Avg. weekly earnings - Rémunération hebdomadaire moyenne		A	A	A	A	A	D	D	A	A	A	A
Employees paid by the hour - Salariés rémunérés à l'heure												
Avg. weekly hours - Heures de travail hebdomadaires moyennes		A	A	A	A	A	A	A	A	A	A	A
53												
All Employees - Ensemble des salariés												
Employment - Emploi		A	A	A	A	A	A	A	A	A
Avg. weekly earnings - Rémunération hebdomadaire moyenne		A	A	A	A	D	D	A	D	A
Employees paid by the hour - Salariés rémunérés à l'heure												
Avg. weekly hours - Heures de travail hebdomadaires moyennes		A	A	A	A	A	A	A	A	A
54												
All Employees - Ensemble des salariés												
Employment - Emploi		A	A	A	A	A	A	A	A	A
Avg. weekly earnings - Rémunération hebdomadaire moyenne		A	A	A	A	A	A	A	A	A
Employees paid by the hour - Salariés rémunérés à l'heure												
Avg. weekly hours - Heures de travail hebdomadaires moyennes		A	A	A	A	A	A	A	A	A
55												
All Employees - Ensemble des salariés												
Employment - Emploi		A
Avg. weekly earnings - Rémunération hebdomadaire moyenne		D
Employees paid by the hour - Salariés rémunérés à l'heure												
Avg. weekly hours - Heures de travail hebdomadaires moyennes		D
56												
All Employees - Ensemble des salariés												
Employment - Emploi		A	A	A	A	A	A	A	A	A	A	A
Avg. weekly earnings - Rémunération hebdomadaire moyenne		A	A	A	A	A	A	D	A	A	A	A
Employees paid by the hour - Salariés rémunérés à l'heure												
Avg. weekly hours - Heures de travail hebdomadaires moyennes		A	A	A	A	A	A	A	A	A	A	A

Annex 4

Indicators of the Coefficients of Variation by firm size, Industry,
Canada, Provinces and Territories, 2006

(Continued - suite)

Annexe 4

Indicateurs des coefficients de variation par taille d'entreprises,
industries, Canada, provinces et territoires, 2006

NAICS 2002	Variable	Size - Taille										
		All Sizes - Toutes les tailles	0-4	5-19	20-49	50-99	100-299	300-499	500 +	0-49	50-299	300 +
SCIAN 2002	Variable											
NOVA SCOTIA - NOUVELLE-ÉCOSSE												
61												
All Employees - Ensemble des salariés												
Employment - Emploi		A	A	A	A	A	A	A	A	A
Avg. weekly earnings - Rémunération hebdomadaire moyenne		A	A	A	A	A	A	A	A	A
Employees paid by the hour - Salariés rémunérés à l'heure												
Avg. weekly hours - Heures de travail hebdomadaires moyennes	
62												
All Employees - Ensemble des salariés												
Employment - Emploi		A	A	A	A	A	A	A	A	A	A	A
Avg. weekly earnings - Rémunération hebdomadaire moyenne		A	A	A	A	A	A	A	A	A	A	A
Employees paid by the hour - Salariés rémunérés à l'heure												
Avg. weekly hours - Heures de travail hebdomadaires moyennes		A	A	A	A	A	A	A	A	A	A	A
71												
All Employees - Ensemble des salariés												
Employment - Emploi		A	A	A	A	A	A	A	A	A
Avg. weekly earnings - Rémunération hebdomadaire moyenne		A	A	A	A	D	D	A	D	D
Employees paid by the hour - Salariés rémunérés à l'heure												
Avg. weekly hours - Heures de travail hebdomadaires moyennes		D	D	D	D	D	D	D	D	D
72												
All Employees - Ensemble des salariés												
Employment - Emploi		A	A	A	A	A	A	A	A	A	A	A
Avg. weekly earnings - Rémunération hebdomadaire moyenne		A	A	A	A	A	A	A	A	A	A	A
Employees paid by the hour - Salariés rémunérés à l'heure												
Avg. weekly hours - Heures de travail hebdomadaires moyennes		A	A	A	A	A	A	A	A	A	A	A
81												
All Employees - Ensemble des salariés												
Employment - Emploi		A	A	A	A	A	A	A	A	A
Avg. weekly earnings - Rémunération hebdomadaire moyenne		A	A	A	A	A	A	A	A	A
Employees paid by the hour - Salariés rémunérés à l'heure												
Avg. weekly hours - Heures de travail hebdomadaires moyennes		A	A	A	A	A	A	A	A	A
91												
All Employees - Ensemble des salariés												
Employment - Emploi		A	D	A	D	A	A	A	A	A
Avg. weekly earnings - Rémunération hebdomadaire moyenne		A	D	D	D	A	A	D	A	A
Employees paid by the hour - Salariés rémunérés à l'heure												
Avg. weekly hours - Heures de travail hebdomadaires moyennes	
11-91N												
All Employees - Ensemble des salariés												
Employment - Emploi		A	A	A	A	A	A	A	A	A	A	A
Avg. weekly earnings - Rémunération hebdomadaire moyenne		A	A	A	A	A	A	A	A	A	A	A
Employees paid by the hour - Salariés rémunérés à l'heure												
Avg. weekly hours - Heures de travail hebdomadaires moyennes		A	A	A	A	A	A	A	A	A	A	A

Annex 4

Indicators of the Coefficients of Variation by firm size, Industry,
Canada, Provinces and Territories, 2006

(Continued - suite)

Annexe 4

Indicateurs des coefficients de variation par taille d'entreprises,
industries, Canada, provinces et territoires, 2006

NAICS 2002	Variable	Size - Taille										
		All Sizes - Toutes les tailles	0-4	5-19	20-49	50-99	100-299	300-499	500 +	0-49	50-299	300 +
SCIAN 2002	Variable											
NEW BRUNSWICK - NOUVEAU-BRUNSWICK												
11												
	All Employees - Ensemble des salariés											
	Employment - Emploi	..	A	A	A	A
	Avg. weekly earnings - Rémunération hebdomadaire moyenne	..	D	D	D	D
	Employees paid by the hour - Salariés rémunérés à l'heure											
	Avg. weekly hours - Heures de travail hebdomadaires moyennes	..	A	A	A	A
23												
	All Employees - Ensemble des salariés											
	Employment - Emploi	A	A	A	A	A	A	A
	Avg. weekly earnings - Rémunération hebdomadaire moyenne	A	D	D	A	A	A	A
	Employees paid by the hour - Salariés rémunérés à l'heure											
	Avg. weekly hours - Heures de travail hebdomadaires moyennes	A	A	A	A	A	A	A
31-33												
	All Employees - Ensemble des salariés											
	Employment - Emploi	A	A	A	A	A	A	A	A	A	A	A
	Avg. weekly earnings - Rémunération hebdomadaire moyenne	A	A	A	A	A	A	A	A	A	A	A
	Employees paid by the hour - Salariés rémunérés à l'heure											
	Avg. weekly hours - Heures de travail hebdomadaires moyennes	A	A	A	A	A	A	A	A	A	A	A
41												
	All Employees - Ensemble des salariés											
	Employment - Emploi	A	A	A	A	A	A	A	A	A	A	A
	Avg. weekly earnings - Rémunération hebdomadaire moyenne	A	A	A	A	A	A	A	A	A	A	A
	Employees paid by the hour - Salariés rémunérés à l'heure											
	Avg. weekly hours - Heures de travail hebdomadaires moyennes	A	A	A	A	A	A	A	A	A	A	A
44-45												
	All Employees - Ensemble des salariés											
	Employment - Emploi	A	A	A	A	A	A	A	A	A	A	A
	Avg. weekly earnings - Rémunération hebdomadaire moyenne	A	A	A	A	A	A	A	A	A	A	A
	Employees paid by the hour - Salariés rémunérés à l'heure											
	Avg. weekly hours - Heures de travail hebdomadaires moyennes	A	A	A	A	A	A	A	A	A	A	A
48-49												
	All Employees - Ensemble des salariés											
	Employment - Emploi	A	A	A	A	A	A	A	A	A	A	A
	Avg. weekly earnings - Rémunération hebdomadaire moyenne	A	A	A	A	A	A	A	A	A	A	A
	Employees paid by the hour - Salariés rémunérés à l'heure											
	Avg. weekly hours - Heures de travail hebdomadaires moyennes	A	A	A	A	A	A	A	A	A	A	A
51												
	All Employees - Ensemble des salariés											
	Employment - Emploi	A	A	A	A	A	A	A
	Avg. weekly earnings - Rémunération hebdomadaire moyenne	A	D	D	D	D	D	A
	Employees paid by the hour - Salariés rémunérés à l'heure											
	Avg. weekly hours - Heures de travail hebdomadaires moyennes	A	A	D	D	D	A	A

Annex 4

Indicators of the Coefficients of Variation by firm size, Industry, Canada, Provinces and Territories, 2006

(Continued - suite)

Annexe 4

Indicateurs des coefficients de variation par taille d'entreprises, industries, Canada, provinces et territoires, 2006

NAICS 2002	Variable	Size - Taille										
		All Sizes - Toutes les tailles	0-4	5-19	20-49	50-99	100-299	300-499	500 +	0-49	50-299	300 +
SCIAN 2002	Variable											
NEW BRUNSWICK - NOUVEAU-BRUNSWICK												
52												
	All Employees - Ensemble des salariés											
	Employment - Emploi	A	A	A	A	A	A	A
	Avg. weekly earnings - Rémunération hebdomadaire moyenne	A	A	A	A	A	A	A
	Employees paid by the hour - Salariés rémunérés à l'heure											
	Avg. weekly hours - Heures de travail hebdomadaires moyennes	A	A	A	A	A	A	A
53												
	All Employees - Ensemble des salariés											
	Employment - Emploi	A	A	A	A	A
	Avg. weekly earnings - Rémunération hebdomadaire moyenne	A	A	A	D	A
	Employees paid by the hour - Salariés rémunérés à l'heure											
	Avg. weekly hours - Heures de travail hebdomadaires moyennes	A	A	A	A	A
54												
	All Employees - Ensemble des salariés											
	Employment - Emploi	A	A	A	A	A	A	A	A	A
	Avg. weekly earnings - Rémunération hebdomadaire moyenne	A	A	A	A	A	A	A	A	A
	Employees paid by the hour - Salariés rémunérés à l'heure											
	Avg. weekly hours - Heures de travail hebdomadaires moyennes	A	A	A	A	A	A	A	A	A
55												
	All Employees - Ensemble des salariés											
	Employment - Emploi	A
	Avg. weekly earnings - Rémunération hebdomadaire moyenne	D
	Employees paid by the hour - Salariés rémunérés à l'heure											
	Avg. weekly hours - Heures de travail hebdomadaires moyennes	D
56												
	All Employees - Ensemble des salariés											
	Employment - Emploi	A	A	A	A	A	A	A	A	A	A	A
	Avg. weekly earnings - Rémunération hebdomadaire moyenne	A	A	A	A	A	A	A	D	A	A	D
	Employees paid by the hour - Salariés rémunérés à l'heure											
	Avg. weekly hours - Heures de travail hebdomadaires moyennes	A	A	A	A	A	A	A	A	A	A	A
61												
	All Employees - Ensemble des salariés											
	Employment - Emploi	A	A	A	A	A	A	A
	Avg. weekly earnings - Rémunération hebdomadaire moyenne	A	D	D	A	A	D	A
	Employees paid by the hour - Salariés rémunérés à l'heure											
	Avg. weekly hours - Heures de travail hebdomadaires moyennes
62												
	All Employees - Ensemble des salariés											
	Employment - Emploi	A	A	A	A	A	A	A	A	A
	Avg. weekly earnings - Rémunération hebdomadaire moyenne	A	A	A	A	A	A	A	A	A
	Employees paid by the hour - Salariés rémunérés à l'heure											
	Avg. weekly hours - Heures de travail hebdomadaires moyennes	A	A	A	A	A	A	A	A	A

Annex 4

Indicators of the Coefficients of Variation by firm size, Industry,
Canada, Provinces and Territories, 2006

(Continued - suite)

Annexe 4

Indicateurs des coefficients de variation par taille d'entreprises,
industries, Canada, provinces et territoires, 2006

NAICS 2002	Variable	Size - Taille										
		All Sizes - Toutes les tailles	0-4	5-19	20-49	50-99	100-299	300-499	500 +	0-49	50-299	300 +
SCIAN 2002	Variable											
NEW BRUNSWICK - NOUVEAU-BRUNSWICK												
71												
	All Employees - Ensemble des salariés											
	Employment - Emploi	A	..	A	A
	Avg. weekly earnings - Rémunération hebdomadaire moyenne	A	..	D	D
	Employees paid by the hour - Salariés rémunérés à l'heure											
	Avg. weekly hours - Heures de travail hebdomadaires moyennes	D	..	D	D
72												
	All Employees - Ensemble des salariés											
	Employment - Emploi	A	A	A	A	A	A	A	A	A
	Avg. weekly earnings - Rémunération hebdomadaire moyenne	A	A	A	A	A	A	A	A	A
	Employees paid by the hour - Salariés rémunérés à l'heure											
	Avg. weekly hours - Heures de travail hebdomadaires moyennes	A	A	A	A	A	A	A	A	A
81												
	All Employees - Ensemble des salariés											
	Employment - Emploi	A	A	A	A	A	A	A	A	A
	Avg. weekly earnings - Rémunération hebdomadaire moyenne	A	A	A	A	A	D	A	A	A
	Employees paid by the hour - Salariés rémunérés à l'heure											
	Avg. weekly hours - Heures de travail hebdomadaires moyennes	A	A	A	A	A	D	A	A	A
91												
	All Employees - Ensemble des salariés											
	Employment - Emploi	A	A	A	A	A	A	A	A	A
	Avg. weekly earnings - Rémunération hebdomadaire moyenne	A	A	A	A	A	A	A	A	A
	Employees paid by the hour - Salariés rémunérés à l'heure											
	Avg. weekly hours - Heures de travail hebdomadaires moyennes
11-91N												
	All Employees - Ensemble des salariés											
	Employment - Emploi	A	A	A	A	A	A	A	A	A	A	A
	Avg. weekly earnings - Rémunération hebdomadaire moyenne	A	A	A	A	A	A	A	A	A	A	A
	Employees paid by the hour - Salariés rémunérés à l'heure											
	Avg. weekly hours - Heures de travail hebdomadaires moyennes	A	A	A	A	A	A	A	A	A	A	A
QUÉBEC												
11												
	All Employees - Ensemble des salariés											
	Employment - Emploi	A	A	A	A	A	A	A	A	A
	Avg. weekly earnings - Rémunération hebdomadaire moyenne	A	D	D	D	D	D	D	D	A
	Employees paid by the hour - Salariés rémunérés à l'heure											
	Avg. weekly hours - Heures de travail hebdomadaires moyennes	A	A	A	A	A	A	A	A	A
21												
	All Employees - Ensemble des salariés											
	Employment - Emploi	A	..	A	..	A	A	A	A	A
	Avg. weekly earnings - Rémunération hebdomadaire moyenne	A	..	D	..	A	A	A	A	A
	Employees paid by the hour - Salariés rémunérés à l'heure											
	Avg. weekly hours - Heures de travail hebdomadaires moyennes	A	..	A	..	A	A	A	A	A

Annex 4

Indicators of the Coefficients of Variation by firm size, Industry,
Canada, Provinces and Territories, 2006

(Continued - suite)

Annexe 4

Indicateurs des coefficients de variation par taille d'entreprises,
industries, Canada, provinces et territoires, 2006

NAICS 2002	Variable	Size - Taille										
		All Sizes - Toutes les tailles	0-4	5-19	20-49	50-99	100-299	300-499	500 +	0-49	50-299	300 +
SCIAN 2002	Variable											
QUÉBEC												
22												
All Employees - Ensemble des salariés												
Employment - Emploi		A	..	A	..	A	A	A	A	A
Avg. weekly earnings - Rémunération hebdomadaire moyenne		A	..	D	..	A	D	D	D	A
Employees paid by the hour - Salariés rémunérés à l'heure												
Avg. weekly hours - Heures de travail hebdomadaires moyennes		A	..	D	..	A	D	D	A	A
23												
All Employees - Ensemble des salariés												
Employment - Emploi		A	A	A	A	A	A	A	A	A	A	A
Avg. weekly earnings - Rémunération hebdomadaire moyenne		A	A	A	A	A	A	D	A	A	A	A
Employees paid by the hour - Salariés rémunérés à l'heure												
Avg. weekly hours - Heures de travail hebdomadaires moyennes		A	A	A	A	A	A	A	A	A	A	A
31-33												
All Employees - Ensemble des salariés												
Employment - Emploi		A	A	A	A	A	A	A	A	A	A	A
Avg. weekly earnings - Rémunération hebdomadaire moyenne		A	A	A	A	A	A	A	A	A	A	A
Employees paid by the hour - Salariés rémunérés à l'heure												
Avg. weekly hours - Heures de travail hebdomadaires moyennes		A	A	A	A	A	A	A	A	A	A	A
41												
All Employees - Ensemble des salariés												
Employment - Emploi		A	A	A	A	A	A	A	A	A	A	A
Avg. weekly earnings - Rémunération hebdomadaire moyenne		A	A	A	A	A	A	A	A	A	A	A
Employees paid by the hour - Salariés rémunérés à l'heure												
Avg. weekly hours - Heures de travail hebdomadaires moyennes		A	A	A	A	A	A	A	A	A	A	A
44-45												
All Employees - Ensemble des salariés												
Employment - Emploi		A	A	A	A	A	A	A	A	A	A	A
Avg. weekly earnings - Rémunération hebdomadaire moyenne		A	A	A	A	A	A	A	A	A	A	A
Employees paid by the hour - Salariés rémunérés à l'heure												
Avg. weekly hours - Heures de travail hebdomadaires moyennes		A	A	A	A	A	A	A	A	A	A	A
48-49												
All Employees - Ensemble des salariés												
Employment - Emploi		A	A	A	A	A	A	A	A	A	A	A
Avg. weekly earnings - Rémunération hebdomadaire moyenne		A	A	A	A	A	A	A	A	A	A	A
Employees paid by the hour - Salariés rémunérés à l'heure												
Avg. weekly hours - Heures de travail hebdomadaires moyennes		A	A	A	A	A	A	A	A	A	A	A
51												
All Employees - Ensemble des salariés												
Employment - Emploi		A	A	A	A	A	A	A	A	A	A	A
Avg. weekly earnings - Rémunération hebdomadaire moyenne		A	A	A	A	A	A	D	A	A	A	A
Employees paid by the hour - Salariés rémunérés à l'heure												
Avg. weekly hours - Heures de travail hebdomadaires moyennes		A	D	A	D	D	A	A	A	D	D	A

Annex 4

Indicators of the Coefficients of Variation by firm size, Industry,
Canada, Provinces and Territories, 2006

(Continued - suite)

Annexe 4

Indicateurs des coefficients de variation par taille d'entreprises,
industries, Canada, provinces et territoires, 2006

NAICS 2002	Variable	Size - Taille										
		All Sizes - Toutes les tailles	0-4	5-19	20-49	50-99	100-299	300-499	500 +	0-49	50-299	300 +
SCIAN 2002	Variable											
QUÉBEC												
52												
All Employees - Ensemble des salariés												
Employment - Emploi		A	A	A	A	A	A	A	A	A	A	A
Avg. weekly earnings - Rémunération hebdomadaire moyenne		A	A	A	A	A	A	D	A	A	A	A
Employees paid by the hour - Salariés rémunérés à l'heure												
Avg. weekly hours - Heures de travail hebdomadaires moyennes		A	A	A	A	A	A	A	A	A	A	A
53												
All Employees - Ensemble des salariés												
Employment - Emploi		A	A	A	A	A	A	A	A	A	A	A
Avg. weekly earnings - Rémunération hebdomadaire moyenne		A	A	A	A	A	A	A	A	A	A	A
Employees paid by the hour - Salariés rémunérés à l'heure												
Avg. weekly hours - Heures de travail hebdomadaires moyennes		A	A	A	A	A	A	A	A	A	A	A
54												
All Employees - Ensemble des salariés												
Employment - Emploi		A	A	A	A	A	A	A	A	A	A	A
Avg. weekly earnings - Rémunération hebdomadaire moyenne		A	A	A	A	A	A	A	A	A	A	A
Employees paid by the hour - Salariés rémunérés à l'heure												
Avg. weekly hours - Heures de travail hebdomadaires moyennes		A	A	A	A	A	A	A	A	A	A	A
55												
All Employees - Ensemble des salariés												
Employment - Emploi		A	A	A	A	A	A	A	A	A
Avg. weekly earnings - Rémunération hebdomadaire moyenne		A	D	D	D	D	D	D	D	A
Employees paid by the hour - Salariés rémunérés à l'heure												
Avg. weekly hours - Heures de travail hebdomadaires moyennes		D	D	D	D	D	D	D	D	D
56												
All Employees - Ensemble des salariés												
Employment - Emploi		A	A	A	A	A	A	A	A	A	A	A
Avg. weekly earnings - Rémunération hebdomadaire moyenne		A	A	A	A	A	A	A	A	A	A	A
Employees paid by the hour - Salariés rémunérés à l'heure												
Avg. weekly hours - Heures de travail hebdomadaires moyennes		A	A	A	A	A	A	A	A	A	A	A
61												
All Employees - Ensemble des salariés												
Employment - Emploi		A	A	A	A	A	A	A	A	A	A	A
Avg. weekly earnings - Rémunération hebdomadaire moyenne		A	A	A	A	A	A	A	A	A	A	A
Employees paid by the hour - Salariés rémunérés à l'heure												
Avg. weekly hours - Heures de travail hebdomadaires moyennes	
62												
All Employees - Ensemble des salariés												
Employment - Emploi		A	A	A	A	A	A	A	A	A	A	A
Avg. weekly earnings - Rémunération hebdomadaire moyenne		A	A	A	A	A	A	A	A	A	A	A
Employees paid by the hour - Salariés rémunérés à l'heure												
Avg. weekly hours - Heures de travail hebdomadaires moyennes		A	A	A	A	A	A	A	A	A	A	A

Annex 4

Indicators of the Coefficients of Variation by firm size, Industry,
Canada, Provinces and Territories, 2006

(Continued - suite)

Annexe 4

Indicateurs des coefficients de variation par taille d'entreprises,
industries, Canada, provinces et territoires, 2006

NAICS 2002	Variable	Size - Taille										
		All Sizes - Toutes les tailles	0-4	5-19	20-49	50-99	100-299	300-499	500 +	0-49	50-299	300 +
SCIAN 2002	Variable											
QUÉBEC												
71												
All Employees - Ensemble des salariés												
Employment - Emploi		A	A	A	A	A	A	A	A	A	A	A
Avg. weekly earnings - Rémunération hebdomadaire moyenne		A	A	A	A	A	A	D	A	A	A	A
Employees paid by the hour - Salariés rémunérés à l'heure												
Avg. weekly hours - Heures de travail hebdomadaires moyennes		A	D	D	D	D	D	D	A	D	D	A
72												
All Employees - Ensemble des salariés												
Employment - Emploi		A	A	A	A	A	A	A	A	A	A	A
Avg. weekly earnings - Rémunération hebdomadaire moyenne		A	A	A	A	A	A	A	A	A	A	A
Employees paid by the hour - Salariés rémunérés à l'heure												
Avg. weekly hours - Heures de travail hebdomadaires moyennes		A	A	A	A	A	A	A	A	A	A	A
81												
All Employees - Ensemble des salariés												
Employment - Emploi		A	A	A	A	A	A	A	A	A	A	A
Avg. weekly earnings - Rémunération hebdomadaire moyenne		A	A	A	A	A	A	A	A	A	A	A
Employees paid by the hour - Salariés rémunérés à l'heure												
Avg. weekly hours - Heures de travail hebdomadaires moyennes		A	A	A	A	A	A	A	A	A	A	A
91												
All Employees - Ensemble des salariés												
Employment - Emploi		A	A	A	A	A	A	A	A	A	A	A
Avg. weekly earnings - Rémunération hebdomadaire moyenne		A	A	A	A	A	A	A	A	A	A	A
Employees paid by the hour - Salariés rémunérés à l'heure												
Avg. weekly hours - Heures de travail hebdomadaires moyennes	
11-91N												
All Employees - Ensemble des salariés												
Employment - Emploi		A	A	A	A	A	A	A	A	A	A	A
Avg. weekly earnings - Rémunération hebdomadaire moyenne		A	A	A	A	A	A	A	A	A	A	A
Employees paid by the hour - Salariés rémunérés à l'heure												
Avg. weekly hours - Heures de travail hebdomadaires moyennes		A	A	A	A	A	A	A	A	A	A	A
ONTARIO												
11												
All Employees - Ensemble des salariés												
Employment - Emploi		A	A	A	A	A	A	A
Avg. weekly earnings - Rémunération hebdomadaire moyenne		D	D	D	D	D	D	A
Employees paid by the hour - Salariés rémunérés à l'heure												
Avg. weekly hours - Heures de travail hebdomadaires moyennes		A	A	A	A	A	A	A
21												
All Employees - Ensemble des salariés												
Employment - Emploi		A	A	A	A	A	A	A
Avg. weekly earnings - Rémunération hebdomadaire moyenne		A	A	A	A	A	A	A
Employees paid by the hour - Salariés rémunérés à l'heure												
Avg. weekly hours - Heures de travail hebdomadaires moyennes		A	A	A	A	A	A	A

Annex 4

Indicators of the Coefficients of Variation by firm size, Industry,
Canada, Provinces and Territories, 2006

(Continued - suite)

Annexe 4

Indicateurs des coefficients de variation par taille d'entreprises,
industries, Canada, provinces et territoires, 2006

NAICS 2002	Variable	Size - Taille										
		All Sizes - Toutes les tailles	0-4	5-19	20-49	50-99	100-299	300-499	500 +	0-49	50-299	300 +
SCIAN 2002	Variable											
ONTARIO												
22												
All Employees - Ensemble des salariés												
Employment - Emploi		A	A	A	A	A	A	A	A	A	A	A
Avg. weekly earnings - Rémunération hebdomadaire moyenne		A	D	A	A	A	A	A	A	A	A	A
Employees paid by the hour - Salariés rémunérés à l'heure												
Avg. weekly hours - Heures de travail hebdomadaires moyennes		A	D	A	A	A	A	A	A	A	A	A
23												
All Employees - Ensemble des salariés												
Employment - Emploi		A	A	A	A	A	A	A	A	A	A	A
Avg. weekly earnings - Rémunération hebdomadaire moyenne		A	A	A	A	A	A	A	A	A	A	A
Employees paid by the hour - Salariés rémunérés à l'heure												
Avg. weekly hours - Heures de travail hebdomadaires moyennes		A	A	A	A	A	A	A	A	A	A	A
31-33												
All Employees - Ensemble des salariés												
Employment - Emploi		A	A	A	A	A	A	A	A	A	A	A
Avg. weekly earnings - Rémunération hebdomadaire moyenne		A	A	A	A	A	A	A	A	A	A	A
Employees paid by the hour - Salariés rémunérés à l'heure												
Avg. weekly hours - Heures de travail hebdomadaires moyennes		A	A	A	A	A	A	A	A	A	A	A
41												
All Employees - Ensemble des salariés												
Employment - Emploi		A	A	A	A	A	A	A	A	A	A	A
Avg. weekly earnings - Rémunération hebdomadaire moyenne		A	A	A	A	A	A	A	A	A	A	A
Employees paid by the hour - Salariés rémunérés à l'heure												
Avg. weekly hours - Heures de travail hebdomadaires moyennes		A	A	A	A	A	A	A	A	A	A	A
44-45												
All Employees - Ensemble des salariés												
Employment - Emploi		A	A	A	A	A	A	A	A	A	A	A
Avg. weekly earnings - Rémunération hebdomadaire moyenne		A	A	A	A	A	A	A	A	A	A	A
Employees paid by the hour - Salariés rémunérés à l'heure												
Avg. weekly hours - Heures de travail hebdomadaires moyennes		A	A	A	A	A	A	A	A	A	A	A
48-49												
All Employees - Ensemble des salariés												
Employment - Emploi		A	A	A	A	A	A	A	A	A	A	A
Avg. weekly earnings - Rémunération hebdomadaire moyenne		A	A	A	A	A	A	A	A	A	A	A
Employees paid by the hour - Salariés rémunérés à l'heure												
Avg. weekly hours - Heures de travail hebdomadaires moyennes		A	A	A	A	A	A	A	A	A	A	A
51												
All Employees - Ensemble des salariés												
Employment - Emploi		A	A	A	A	A	A	A	A	A	A	A
Avg. weekly earnings - Rémunération hebdomadaire moyenne		A	A	A	A	A	A	A	A	A	A	A
Employees paid by the hour - Salariés rémunérés à l'heure												
Avg. weekly hours - Heures de travail hebdomadaires moyennes		A	A	A	A	A	A	A	A	A	A	A

Annex 4

Indicators of the Coefficients of Variation by firm size, Industry,
Canada, Provinces and Territories, 2006

(Continued - suite)

Annexe 4

Indicateurs des coefficients de variation par taille d'entreprises,
industries, Canada, provinces et territoires, 2006

NAICS 2002	Variable	Size - Taille										
		All Sizes - Toutes les tailles	0-4	5-19	20-49	50-99	100-299	300-499	500 +	0-49	50-299	300 +
SCIAN 2002	Variable											
ONTARIO												
52												
	All Employees - Ensemble des salariés											
	Employment - Emploi	A	A	A	A	A	A	A	A	A	A	A
	Avg. weekly earnings - Rémunération hebdomadaire moyenne	A	A	A	A	D	A	A	A	A	A	A
	Employees paid by the hour - Salariés rémunérés à l'heure											
	Avg. weekly hours - Heures de travail hebdomadaires moyennes	A	A	A	A	A	A	A	A	A	A	A
53												
	All Employees - Ensemble des salariés											
	Employment - Emploi	A	A	A	A	A	A	A	A	A	A	A
	Avg. weekly earnings - Rémunération hebdomadaire moyenne	A	D	A	A	A	A	A	A	A	A	A
	Employees paid by the hour - Salariés rémunérés à l'heure											
	Avg. weekly hours - Heures de travail hebdomadaires moyennes	A	A	A	A	A	A	A	A	A	A	A
54												
	All Employees - Ensemble des salariés											
	Employment - Emploi	A	A	A	A	A	A	A	A	A	A	A
	Avg. weekly earnings - Rémunération hebdomadaire moyenne	A	A	A	A	A	A	A	A	A	A	A
	Employees paid by the hour - Salariés rémunérés à l'heure											
	Avg. weekly hours - Heures de travail hebdomadaires moyennes	A	A	A	A	A	A	A	A	A	A	A
55												
	All Employees - Ensemble des salariés											
	Employment - Emploi	A	A	A	A	A	A	A	A	A	A	A
	Avg. weekly earnings - Rémunération hebdomadaire moyenne	D	D	D	D	D	D	D	D	D	D	D
	Employees paid by the hour - Salariés rémunérés à l'heure											
	Avg. weekly hours - Heures de travail hebdomadaires moyennes	D	D	D	D	D	D	D	D	D	D	D
56												
	All Employees - Ensemble des salariés											
	Employment - Emploi	A	A	A	A	A	A	A	A	A	A	A
	Avg. weekly earnings - Rémunération hebdomadaire moyenne	A	A	A	A	A	A	A	A	A	A	A
	Employees paid by the hour - Salariés rémunérés à l'heure											
	Avg. weekly hours - Heures de travail hebdomadaires moyennes	A	A	A	A	A	A	A	A	A	A	A
61												
	All Employees - Ensemble des salariés											
	Employment - Emploi	A	A	A	A	A	A	D	A	A	A	A
	Avg. weekly earnings - Rémunération hebdomadaire moyenne	A	A	A	A	A	A	D	A	A	A	A
	Employees paid by the hour - Salariés rémunérés à l'heure											
	Avg. weekly hours - Heures de travail hebdomadaires moyennes
62												
	All Employees - Ensemble des salariés											
	Employment - Emploi	A	A	A	A	A	A	A	A	A	A	A
	Avg. weekly earnings - Rémunération hebdomadaire moyenne	A	A	A	A	A	A	A	A	A	A	A
	Employees paid by the hour - Salariés rémunérés à l'heure											
	Avg. weekly hours - Heures de travail hebdomadaires moyennes	A	A	A	A	A	A	A	A	A	A	A

Annex 4

Indicators of the Coefficients of Variation by firm size, Industry,
Canada, Provinces and Territories, 2006

(Continued - suite)

Annexe 4

Indicateurs des coefficients de variation par taille d'entreprises,
industries, Canada, provinces et territoires, 2006

NAICS 2002	Variable	Size - Taille										
		All Sizes - Toutes les tailles	0-4	5-19	20-49	50-99	100-299	300-499	500 +	0-49	50-299	300 +
SCIAN 2002	Variable											
ONTARIO												
71												
All Employees - Ensemble des salariés												
Employment - Emploi		A	A	A	A	A	A	A	A	A	A	A
Avg. weekly earnings - Rémunération hebdomadaire moyenne		A	A	A	A	A	A	A	A	A	A	A
Employees paid by the hour - Salariés rémunérés à l'heure												
Avg. weekly hours - Heures de travail hebdomadaires moyennes		A	A	D	D	D	D	D	A	D	D	A
72												
All Employees - Ensemble des salariés												
Employment - Emploi		A	A	A	A	A	A	A	A	A	A	A
Avg. weekly earnings - Rémunération hebdomadaire moyenne		A	A	A	A	A	A	A	A	A	A	A
Employees paid by the hour - Salariés rémunérés à l'heure												
Avg. weekly hours - Heures de travail hebdomadaires moyennes		A	A	A	A	A	A	A	A	A	A	A
81												
All Employees - Ensemble des salariés												
Employment - Emploi		A	A	A	A	A	A	A	A	A	A	A
Avg. weekly earnings - Rémunération hebdomadaire moyenne		A	A	A	A	A	A	A	A	A	A	A
Employees paid by the hour - Salariés rémunérés à l'heure												
Avg. weekly hours - Heures de travail hebdomadaires moyennes		A	A	A	A	A	A	A	A	A	A	A
91												
All Employees - Ensemble des salariés												
Employment - Emploi		A	D	A	A	A	A	A	A	A	A	A
Avg. weekly earnings - Rémunération hebdomadaire moyenne		A	D	A	A	A	A	A	A	A	A	A
Employees paid by the hour - Salariés rémunérés à l'heure												
Avg. weekly hours - Heures de travail hebdomadaires moyennes	
11-91N												
All Employees - Ensemble des salariés												
Employment - Emploi		A	A	A	A	A	A	A	A	A	A	A
Avg. weekly earnings - Rémunération hebdomadaire moyenne		A	A	A	A	A	A	A	A	A	A	A
Employees paid by the hour - Salariés rémunérés à l'heure												
Avg. weekly hours - Heures de travail hebdomadaires moyennes		A	A	A	A	A	A	A	A	A	A	A
MANITOBA												
23												
All Employees - Ensemble des salariés												
Employment - Emploi		A	A	A	A	A	A	A	A	A	A	A
Avg. weekly earnings - Rémunération hebdomadaire moyenne		A	D	A	A	A	A	D	A	A	A	A
Employees paid by the hour - Salariés rémunérés à l'heure												
Avg. weekly hours - Heures de travail hebdomadaires moyennes		A	A	A	A	A	A	A	A	A	A	A
31-33												
All Employees - Ensemble des salariés												
Employment - Emploi		A	A	A	A	A	A	A	A	A	A	A
Avg. weekly earnings - Rémunération hebdomadaire moyenne		A	A	A	A	A	A	A	A	A	A	A
Employees paid by the hour - Salariés rémunérés à l'heure												
Avg. weekly hours - Heures de travail hebdomadaires moyennes		A	A	A	A	A	A	A	A	A	A	A

Annex 4

Indicators of the Coefficients of Variation by firm size, Industry,
Canada, Provinces and Territories, 2006

(Continued - suite)

Annexe 4

Indicateurs des coefficients de variation par taille d'entreprises,
industries, Canada, provinces et territoires, 2006

NAICS 2002	Variable	Size - Taille										
		All Sizes - Toutes les tailles	0-4	5-19	20-49	50-99	100-299	300-499	500 +	0-49	50-299	300 +
SCIAN 2002	Variable											
MANITOBA												
41												
All Employees - Ensemble des salariés												
Employment - Emploi		A	A	A	A	A	A	A	A	A	A	A
Avg. weekly earnings - Rémunération hebdomadaire moyenne		A	A	A	A	A	A	A	A	A	A	A
Employees paid by the hour - Salariés rémunérés à l'heure												
Avg. weekly hours - Heures de travail hebdomadaires moyennes		A	A	A	A	A	A	A	A	A	A	A
44-45												
All Employees - Ensemble des salariés												
Employment - Emploi		A	A	A	A	A	A	A	A	A	A	A
Avg. weekly earnings - Rémunération hebdomadaire moyenne		A	A	A	A	A	A	A	A	A	A	A
Employees paid by the hour - Salariés rémunérés à l'heure												
Avg. weekly hours - Heures de travail hebdomadaires moyennes		A	A	A	A	A	A	A	A	A	A	A
48-49												
All Employees - Ensemble des salariés												
Employment - Emploi		A	A	A	A	A	A	A	A	A	A	A
Avg. weekly earnings - Rémunération hebdomadaire moyenne		A	A	A	A	A	A	A	A	A	A	A
Employees paid by the hour - Salariés rémunérés à l'heure												
Avg. weekly hours - Heures de travail hebdomadaires moyennes		A	A	A	A	A	A	A	A	A	A	A
51												
All Employees - Ensemble des salariés												
Employment - Emploi		A	A	A	A	A	A	A
Avg. weekly earnings - Rémunération hebdomadaire moyenne		A	D	D	A	D	D	A
Employees paid by the hour - Salariés rémunérés à l'heure												
Avg. weekly hours - Heures de travail hebdomadaires moyennes		A	D	A	A	A	A	A
52												
All Employees - Ensemble des salariés												
Employment - Emploi		A	A	A	A	A	A	A	A	A	A	A
Avg. weekly earnings - Rémunération hebdomadaire moyenne		A	A	A	A	A	A	A	A	A	A	A
Employees paid by the hour - Salariés rémunérés à l'heure												
Avg. weekly hours - Heures de travail hebdomadaires moyennes		A	A	A	A	A	A	A	A	A	A	A
53												
All Employees - Ensemble des salariés												
Employment - Emploi		A	A	A	A	A	A	A	A	A
Avg. weekly earnings - Rémunération hebdomadaire moyenne		A	D	A	D	D	D	A	D	A
Employees paid by the hour - Salariés rémunérés à l'heure												
Avg. weekly hours - Heures de travail hebdomadaires moyennes		A	A	A	A	A	D	A	A	A
54												
All Employees - Ensemble des salariés												
Employment - Emploi		A	A	A	A	A	A	A	A	A	A	A
Avg. weekly earnings - Rémunération hebdomadaire moyenne		A	A	A	A	A	A	A	A	A	A	A
Employees paid by the hour - Salariés rémunérés à l'heure												
Avg. weekly hours - Heures de travail hebdomadaires moyennes		A	A	A	A	A	A	A	A	A	A	A

Annex 4

Indicators of the Coefficients of Variation by firm size, Industry,
Canada, Provinces and Territories, 2006

(Continued - suite)

Annexe 4

Indicateurs des coefficients de variation par taille d'entreprises,
industries, Canada, provinces et territoires, 2006

NAICS 2002	Variable	Size - Taille										
		All Sizes - Toutes les tailles	0-4	5-19	20-49	50-99	100-299	300-499	500 +	0-49	50-299	300 +
SCIAN 2002	Variable											
MANITOBA												
55												
	All Employees - Ensemble des salariés											
	Employment - Emploi	A
	Avg. weekly earnings - Rémunération hebdomadaire moyenne	D
	Employees paid by the hour - Salariés rémunérés à l'heure											
	Avg. weekly hours - Heures de travail hebdomadaires moyennes	D
56												
	All Employees - Ensemble des salariés											
	Employment - Emploi	A	A	A	A	A	A	A	A	A	A	A
	Avg. weekly earnings - Rémunération hebdomadaire moyenne	A	A	A	A	A	A	D	A	A	A	A
	Employees paid by the hour - Salariés rémunérés à l'heure											
	Avg. weekly hours - Heures de travail hebdomadaires moyennes	A	A	A	A	A	A	A	A	A	A	A
61												
	All Employees - Ensemble des salariés											
	Employment - Emploi	A	A	A	A	A	A	A	A	A	A	A
	Avg. weekly earnings - Rémunération hebdomadaire moyenne	A	D	A	A	A	A	A	A	A	A	A
	Employees paid by the hour - Salariés rémunérés à l'heure											
	Avg. weekly hours - Heures de travail hebdomadaires moyennes
62												
	All Employees - Ensemble des salariés											
	Employment - Emploi	A	A	A	A	A	A	A	A	A	A	A
	Avg. weekly earnings - Rémunération hebdomadaire moyenne	A	A	A	A	A	A	A	A	A	A	A
	Employees paid by the hour - Salariés rémunérés à l'heure											
	Avg. weekly hours - Heures de travail hebdomadaires moyennes	A	A	A	A	A	A	A	A	A	A	A
71												
	All Employees - Ensemble des salariés											
	Employment - Emploi	A	..	A	A	A	A	A	..
	Avg. weekly earnings - Rémunération hebdomadaire moyenne	A	..	A	A	A	A	A	..
	Employees paid by the hour - Salariés rémunérés à l'heure											
	Avg. weekly hours - Heures de travail hebdomadaires moyennes	D	..	D	D	D	D	D	..
72												
	All Employees - Ensemble des salariés											
	Employment - Emploi	A	A	A	A	A	A	A	A	A
	Avg. weekly earnings - Rémunération hebdomadaire moyenne	A	A	A	A	A	A	A	A	A
	Employees paid by the hour - Salariés rémunérés à l'heure											
	Avg. weekly hours - Heures de travail hebdomadaires moyennes	A	A	A	A	A	A	A	A	A
81												
	All Employees - Ensemble des salariés											
	Employment - Emploi	A	A	A	A	A	A	A	A	A	A	A
	Avg. weekly earnings - Rémunération hebdomadaire moyenne	A	A	A	A	A	A	A	A	A	A	A
	Employees paid by the hour - Salariés rémunérés à l'heure											
	Avg. weekly hours - Heures de travail hebdomadaires moyennes	A	A	A	A	A	A	A	A	A	A	A

Annex 4

Indicators of the Coefficients of Variation by firm size, Industry,
Canada, Provinces and Territories, 2006

(Continued - suite)

Annexe 4

Indicateurs des coefficients de variation par taille d'entreprises,
industries, Canada, provinces et territoires, 2006

NAICS 2002	Variable	Size - Taille										
		All Sizes - Toutes les tailles	0-4	5-19	20-49	50-99	100-299	300-499	500 +	0-49	50-299	300 +
SCIAN 2002	Variable											
MANITOBA												
91												
All Employees - Ensemble des salariés												
Employment - Emploi		A	A	A	A	A	A	A	A	A
Avg. weekly earnings - Rémunération hebdomadaire moyenne		A	A	A	A	A	A	A	A	A
Employees paid by the hour - Salariés rémunérés à l'heure												
Avg. weekly hours - Heures de travail hebdomadaires moyennes	
11-91N												
All Employees - Ensemble des salariés												
Employment - Emploi		A	A	A	A	A	A	A	A	A	A	A
Avg. weekly earnings - Rémunération hebdomadaire moyenne		A	A	A	A	A	A	A	A	A	A	A
Employees paid by the hour - Salariés rémunérés à l'heure												
Avg. weekly hours - Heures de travail hebdomadaires moyennes		A	A	A	A	A	A	A	A	A	A	A
SASKATCHEWAN												
11												
All Employees - Ensemble des salariés												
Employment - Emploi		A
Avg. weekly earnings - Rémunération hebdomadaire moyenne		A
Employees paid by the hour - Salariés rémunérés à l'heure												
Avg. weekly hours - Heures de travail hebdomadaires moyennes		A
21												
All Employees - Ensemble des salariés												
Employment - Emploi		A	A	A	A	A	A	A
Avg. weekly earnings - Rémunération hebdomadaire moyenne		A	D	A	A	A	A	A
Employees paid by the hour - Salariés rémunérés à l'heure												
Avg. weekly hours - Heures de travail hebdomadaires moyennes		A	A	A	A	A	A	A
22												
All Employees - Ensemble des salariés												
Employment - Emploi		A
Avg. weekly earnings - Rémunération hebdomadaire moyenne		A
Employees paid by the hour - Salariés rémunérés à l'heure												
Avg. weekly hours - Heures de travail hebdomadaires moyennes		A
23												
All Employees - Ensemble des salariés												
Employment - Emploi		A	A	A	A	A	A	A	A	A
Avg. weekly earnings - Rémunération hebdomadaire moyenne		A	A	A	A	A	A	A	A	A
Employees paid by the hour - Salariés rémunérés à l'heure												
Avg. weekly hours - Heures de travail hebdomadaires moyennes		A	A	A	A	A	A	A	A	A
31-33												
All Employees - Ensemble des salariés												
Employment - Emploi		A	A	A	A	A	A	A	A	A
Avg. weekly earnings - Rémunération hebdomadaire moyenne		A	A	A	A	A	A	A	A	A
Employees paid by the hour - Salariés rémunérés à l'heure												
Avg. weekly hours - Heures de travail hebdomadaires moyennes		A	A	A	A	A	A	A	A	A

Annex 4

Indicators of the Coefficients of Variation by firm size, Industry,
Canada, Provinces and Territories, 2006

(Continued - suite)

Annexe 4

Indicateurs des coefficients de variation par taille d'entreprises,
industries, Canada, provinces et territoires, 2006

NAICS 2002	Variable	Size - Taille										
		All Sizes - Toutes les tailles	0-4	5-19	20-49	50-99	100-299	300-499	500 +	0-49	50-299	300 +
SCIAN 2002	Variable											
SASKATCHEWAN												
41												
All Employees - Ensemble des salariés												
Employment - Emploi		A	A	A	A	A	A	A	A	A	A	A
Avg. weekly earnings - Rémunération hebdomadaire moyenne		A	A	A	A	A	A	A	A	A	A	A
Employees paid by the hour - Salariés rémunérés à l'heure												
Avg. weekly hours - Heures de travail hebdomadaires moyennes		A	A	A	A	A	A	A	A	A	A	A
44-45												
All Employees - Ensemble des salariés												
Employment - Emploi		A	A	A	A	A	A	A	A	A	A	A
Avg. weekly earnings - Rémunération hebdomadaire moyenne		A	A	A	A	A	A	A	A	A	A	A
Employees paid by the hour - Salariés rémunérés à l'heure												
Avg. weekly hours - Heures de travail hebdomadaires moyennes		A	A	A	A	A	A	A	A	A	A	A
48-49												
All Employees - Ensemble des salariés												
Employment - Emploi		A	A	A	A	A	A	A	A	A	A	A
Avg. weekly earnings - Rémunération hebdomadaire moyenne		A	A	A	A	A	A	A	A	A	A	A
Employees paid by the hour - Salariés rémunérés à l'heure												
Avg. weekly hours - Heures de travail hebdomadaires moyennes		A	A	A	A	A	A	A	A	A	A	A
51												
All Employees - Ensemble des salariés												
Employment - Emploi		A	..	A	A
Avg. weekly earnings - Rémunération hebdomadaire moyenne		D	..	D	D
Employees paid by the hour - Salariés rémunérés à l'heure												
Avg. weekly hours - Heures de travail hebdomadaires moyennes		A	..	D	A
52												
All Employees - Ensemble des salariés												
Employment - Emploi		A	A	A	A	A	A	A	A	A
Avg. weekly earnings - Rémunération hebdomadaire moyenne		A	A	A	A	A	A	A	A	A
Employees paid by the hour - Salariés rémunérés à l'heure												
Avg. weekly hours - Heures de travail hebdomadaires moyennes		A	A	A	A	A	A	A	A	A
53												
All Employees - Ensemble des salariés												
Employment - Emploi		A	A	A	A	A
Avg. weekly earnings - Rémunération hebdomadaire moyenne		A	D	A	D	A
Employees paid by the hour - Salariés rémunérés à l'heure												
Avg. weekly hours - Heures de travail hebdomadaires moyennes		A	A	A	A	A
54												
All Employees - Ensemble des salariés												
Employment - Emploi		A	A	A	A	A	A	A	A	A	A	A
Avg. weekly earnings - Rémunération hebdomadaire moyenne		A	A	A	A	A	A	A	A	A	A	A
Employees paid by the hour - Salariés rémunérés à l'heure												
Avg. weekly hours - Heures de travail hebdomadaires moyennes		A	A	A	A	A	A	A	A	A	A	A

Annex 4

Indicators of the Coefficients of Variation by firm size, Industry, Canada, Provinces and Territories, 2006

(Continued - suite)

Annexe 4

Indicateurs des coefficients de variation par taille d'entreprises, industries, Canada, provinces et territoires, 2006

NAICS 2002	Variable	Size - Taille										
		All Sizes - Toutes les tailles	0-4	5-19	20-49	50-99	100-299	300-499	500 +	0-49	50-299	300 +
SCIAN 2002	Variable											
SASKATCHEWAN												
55												
	All Employees - Ensemble des salariés											
	Employment - Emploi	A	A	A	A	A
	Avg. weekly earnings - Rémunération hebdomadaire moyenne	D	D	D	D	D
	Employees paid by the hour - Salariés rémunérés à l'heure											
	Avg. weekly hours - Heures de travail hebdomadaires moyennes	D	D	D	D	D
56												
	All Employees - Ensemble des salariés											
	Employment - Emploi	A	A	A	A	A	A	A	A	A
	Avg. weekly earnings - Rémunération hebdomadaire moyenne	A	A	A	A	A	D	A	A	A
	Employees paid by the hour - Salariés rémunérés à l'heure											
	Avg. weekly hours - Heures de travail hebdomadaires moyennes	A	A	A	A	A	A	A	A	A
61												
	All Employees - Ensemble des salariés											
	Employment - Emploi	A	A	A	A	D	D	A	A	A
	Avg. weekly earnings - Rémunération hebdomadaire moyenne	A	A	A	A	D	D	A	A	A
	Employees paid by the hour - Salariés rémunérés à l'heure											
	Avg. weekly hours - Heures de travail hebdomadaires moyennes
62												
	All Employees - Ensemble des salariés											
	Employment - Emploi	A	A	A	A	A	A	A	A	A	A	A
	Avg. weekly earnings - Rémunération hebdomadaire moyenne	A	A	A	A	A	A	A	A	A	A	A
	Employees paid by the hour - Salariés rémunérés à l'heure											
	Avg. weekly hours - Heures de travail hebdomadaires moyennes	A	A	A	A	A	A	A	A	A	A	A
71												
	All Employees - Ensemble des salariés											
	Employment - Emploi	A	A	A	A	A	A	A
	Avg. weekly earnings - Rémunération hebdomadaire moyenne	A	D	D	D	D	A	A
	Employees paid by the hour - Salariés rémunérés à l'heure											
	Avg. weekly hours - Heures de travail hebdomadaires moyennes	D	D	D	D	D	D	A
72												
	All Employees - Ensemble des salariés											
	Employment - Emploi	A	A	A	A	A	A	A	A	A	A	A
	Avg. weekly earnings - Rémunération hebdomadaire moyenne	A	A	A	A	A	A	A	A	A	A	A
	Employees paid by the hour - Salariés rémunérés à l'heure											
	Avg. weekly hours - Heures de travail hebdomadaires moyennes	A	A	A	A	A	A	A	A	A	A	A
81												
	All Employees - Ensemble des salariés											
	Employment - Emploi	A	A	A	A	A	A	A
	Avg. weekly earnings - Rémunération hebdomadaire moyenne	A	A	A	A	A	A	A
	Employees paid by the hour - Salariés rémunérés à l'heure											
	Avg. weekly hours - Heures de travail hebdomadaires moyennes	A	A	A	A	A	A	A

Annex 4

Indicators of the Coefficients of Variation by firm size, Industry,
Canada, Provinces and Territories, 2006

(Continued - suite)

Annexe 4

Indicateurs des coefficients de variation par taille d'entreprises,
industries, Canada, provinces et territoires, 2006

NAICS 2002	Variable	Size - Taille										
		All Sizes - Toutes les tailles	0-4	5-19	20-49	50-99	100-299	300-499	500 +	0-49	50-299	300 +
SCIAN 2002	Variable											
SASKATCHEWAN												
91												
All Employees - Ensemble des salariés												
Employment - Emploi		A	A	A	A	A	A	A	A	A
Avg. weekly earnings - Rémunération hebdomadaire moyenne		A	A	A	A	A	A	A	A	A
Employees paid by the hour - Salariés rémunérés à l'heure												
Avg. weekly hours - Heures de travail hebdomadaires moyennes	
11-91N												
All Employees - Ensemble des salariés												
Employment - Emploi		A	A	A	A	A	A	A	A	A	A	A
Avg. weekly earnings - Rémunération hebdomadaire moyenne		A	A	A	A	A	A	A	A	A	A	A
Employees paid by the hour - Salariés rémunérés à l'heure												
Avg. weekly hours - Heures de travail hebdomadaires moyennes		A	A	A	A	A	A	A	A	A	A	A
ALBERTA												
11												
All Employees - Ensemble des salariés												
Employment - Emploi		A	A	A	D	A	A	A
Avg. weekly earnings - Rémunération hebdomadaire moyenne		D	D	D	D	D	D	A
Employees paid by the hour - Salariés rémunérés à l'heure												
Avg. weekly hours - Heures de travail hebdomadaires moyennes		A	A	A	A	A	A	A
21												
All Employees - Ensemble des salariés												
Employment - Emploi		A	A	A	A	A	A	A	A	A	A	A
Avg. weekly earnings - Rémunération hebdomadaire moyenne		A	A	A	A	D	D	A	A	A	A	A
Employees paid by the hour - Salariés rémunérés à l'heure												
Avg. weekly hours - Heures de travail hebdomadaires moyennes		A	A	A	A	A	A	A	A	A	A	A
22												
All Employees - Ensemble des salariés												
Employment - Emploi		A	A	A	A	A	A	A
Avg. weekly earnings - Rémunération hebdomadaire moyenne		A	D	A	A	A	D	A
Employees paid by the hour - Salariés rémunérés à l'heure												
Avg. weekly hours - Heures de travail hebdomadaires moyennes		A	D	D	D	D	D	A
23												
All Employees - Ensemble des salariés												
Employment - Emploi		A	A	A	A	A	A	A	A	A	A	A
Avg. weekly earnings - Rémunération hebdomadaire moyenne		A	A	A	A	A	D	D	A	A	A	A
Employees paid by the hour - Salariés rémunérés à l'heure												
Avg. weekly hours - Heures de travail hebdomadaires moyennes		A	A	A	A	A	A	A	A	A	A	A
31-33												
All Employees - Ensemble des salariés												
Employment - Emploi		A	A	A	A	A	A	A	A	A	A	A
Avg. weekly earnings - Rémunération hebdomadaire moyenne		A	A	A	A	A	A	A	A	A	A	A
Employees paid by the hour - Salariés rémunérés à l'heure												
Avg. weekly hours - Heures de travail hebdomadaires moyennes		A	A	A	A	A	A	A	A	A	A	A

Annex 4

Indicators of the Coefficients of Variation by firm size, Industry,
Canada, Provinces and Territories, 2006

(Continued - suite)

Annexe 4

Indicateurs des coefficients de variation par taille d'entreprises,
industries, Canada, provinces et territoires, 2006

NAICS 2002	Variable	Size - Taille										
		All Sizes - Toutes les tailles	0-4	5-19	20-49	50-99	100-299	300-499	500 +	0-49	50-299	300 +
SCIAN 2002	Variable											
ALBERTA												
41												
All Employees - Ensemble des salariés												
Employment - Emploi		A	A	A	A	A	A	A	A	A	A	A
Avg. weekly earnings - Rémunération hebdomadaire moyenne		A	A	A	A	A	A	A	A	A	A	A
Employees paid by the hour - Salariés rémunérés à l'heure												
Avg. weekly hours - Heures de travail hebdomadaires moyennes		A	A	A	A	A	A	A	A	A	A	A
44-45												
All Employees - Ensemble des salariés												
Employment - Emploi		A	A	A	A	A	A	A	A	A	A	A
Avg. weekly earnings - Rémunération hebdomadaire moyenne		A	A	A	A	A	A	A	A	A	A	A
Employees paid by the hour - Salariés rémunérés à l'heure												
Avg. weekly hours - Heures de travail hebdomadaires moyennes		A	A	A	A	A	A	A	A	A	A	A
48-49												
All Employees - Ensemble des salariés												
Employment - Emploi		A	A	A	A	A	A	A	A	A	A	A
Avg. weekly earnings - Rémunération hebdomadaire moyenne		A	A	A	A	A	A	A	A	A	A	A
Employees paid by the hour - Salariés rémunérés à l'heure												
Avg. weekly hours - Heures de travail hebdomadaires moyennes		A	A	A	A	A	A	A	A	A	A	A
51												
All Employees - Ensemble des salariés												
Employment - Emploi		A	A	A	A	A	A	A	A	A	A	A
Avg. weekly earnings - Rémunération hebdomadaire moyenne		A	A	A	A	D	D	A	A	A	D	A
Employees paid by the hour - Salariés rémunérés à l'heure												
Avg. weekly hours - Heures de travail hebdomadaires moyennes		A	A	A	A	A	A	A	A	A	A	A
52												
All Employees - Ensemble des salariés												
Employment - Emploi		A	A	A	A	A	A	A	A	A	A	A
Avg. weekly earnings - Rémunération hebdomadaire moyenne		A	A	A	A	D	A	D	A	A	A	A
Employees paid by the hour - Salariés rémunérés à l'heure												
Avg. weekly hours - Heures de travail hebdomadaires moyennes		A	A	A	A	A	A	A	A	A	A	A
53												
All Employees - Ensemble des salariés												
Employment - Emploi		A	A	A	A	A	A	A	A	A	A	A
Avg. weekly earnings - Rémunération hebdomadaire moyenne		A	D	A	A	A	A	A	A	A	A	A
Employees paid by the hour - Salariés rémunérés à l'heure												
Avg. weekly hours - Heures de travail hebdomadaires moyennes		A	A	A	A	A	A	A	A	A	A	A
54												
All Employees - Ensemble des salariés												
Employment - Emploi		A	A	A	A	A	A	A	A	A	A	A
Avg. weekly earnings - Rémunération hebdomadaire moyenne		A	A	A	A	A	A	A	A	A	A	A
Employees paid by the hour - Salariés rémunérés à l'heure												
Avg. weekly hours - Heures de travail hebdomadaires moyennes		A	A	A	A	A	A	A	A	A	A	A

Annex 4

Indicators of the Coefficients of Variation by firm size, Industry,
Canada, Provinces and Territories, 2006

(Continued - suite)

Annexe 4

Indicateurs des coefficients de variation par taille d'entreprises,
industries, Canada, provinces et territoires, 2006

NAICS 2002	Variable	Size - Taille										
		All Sizes - Toutes les tailles	0-4	5-19	20-49	50-99	100-299	300-499	500 +	0-49	50-299	300 +
SCIAN 2002	Variable											
ALBERTA												
55												
All Employees - Ensemble des salariés												
Employment - Emploi		A	A	A	A	A	A	A	A	A
Avg. weekly earnings - Rémunération hebdomadaire moyenne		D	D	D	D	D	D	D	D	D
Employees paid by the hour - Salariés rémunérés à l'heure												
Avg. weekly hours - Heures de travail hebdomadaires moyennes		A	D	D	D	D	D	D	D	A
56												
All Employees - Ensemble des salariés												
Employment - Emploi		A	A	A	A	A	A	A	A	A	A	A
Avg. weekly earnings - Rémunération hebdomadaire moyenne		A	A	A	A	A	A	A	A	A	A	A
Employees paid by the hour - Salariés rémunérés à l'heure												
Avg. weekly hours - Heures de travail hebdomadaires moyennes		A	A	A	A	A	A	A	A	A	A	A
61												
All Employees - Ensemble des salariés												
Employment - Emploi		A	A	A	A	A	A	A	A	A	A	A
Avg. weekly earnings - Rémunération hebdomadaire moyenne		A	D	D	A	A	A	A	A	A	A	A
Employees paid by the hour - Salariés rémunérés à l'heure												
Avg. weekly hours - Heures de travail hebdomadaires moyennes	
62												
All Employees - Ensemble des salariés												
Employment - Emploi		A	A	A	A	A	A	A	A	A	A	A
Avg. weekly earnings - Rémunération hebdomadaire moyenne		A	D	A	A	A	A	A	A	A	A	A
Employees paid by the hour - Salariés rémunérés à l'heure												
Avg. weekly hours - Heures de travail hebdomadaires moyennes		A	A	A	A	A	A	A	A	A	A	A
71												
All Employees - Ensemble des salariés												
Employment - Emploi		A	A	A	A	A	A	A	A	A
Avg. weekly earnings - Rémunération hebdomadaire moyenne		A	A	A	A	D	D	A	D	A
Employees paid by the hour - Salariés rémunérés à l'heure												
Avg. weekly hours - Heures de travail hebdomadaires moyennes		D	D	D	D	D	D	D	D	D
72												
All Employees - Ensemble des salariés												
Employment - Emploi		A	A	A	A	A	A	A	A	A	A	A
Avg. weekly earnings - Rémunération hebdomadaire moyenne		A	A	A	A	A	A	A	A	A	A	A
Employees paid by the hour - Salariés rémunérés à l'heure												
Avg. weekly hours - Heures de travail hebdomadaires moyennes		A	A	A	A	A	A	A	A	A	A	A
81												
All Employees - Ensemble des salariés												
Employment - Emploi		A	A	A	A	A	A	A	A	A	A	A
Avg. weekly earnings - Rémunération hebdomadaire moyenne		A	A	A	A	A	A	A	A	A	A	A
Employees paid by the hour - Salariés rémunérés à l'heure												
Avg. weekly hours - Heures de travail hebdomadaires moyennes		A	A	A	A	A	A	A	A	A	A	A

Annex 4

Indicators of the Coefficients of Variation by firm size, Industry,
Canada, Provinces and Territories, 2006

(Continued - suite)

Annexe 4

Indicateurs des coefficients de variation par taille d'entreprises,
industries, Canada, provinces et territoires, 2006

NAICS 2002	Variable	Size - Taille										
		All Sizes - Toutes les tailles	0-4	5-19	20-49	50-99	100-299	300-499	500 +	0-49	50-299	300 +
SCIAN 2002	Variable											
ALBERTA												
91												
All Employees - Ensemble des salariés												
Employment - Emploi		A	A	A	A	A	A	A	A	A
Avg. weekly earnings - Rémunération hebdomadaire moyenne		A	D	D	D	D	A	D	A	A
Employees paid by the hour - Salariés rémunérés à l'heure												
Avg. weekly hours - Heures de travail hebdomadaires moyennes	
11-91N												
All Employees - Ensemble des salariés												
Employment - Emploi		A	A	A	A	A	A	A	A	A	A	A
Avg. weekly earnings - Rémunération hebdomadaire moyenne		A	A	A	A	A	A	A	A	A	A	A
Employees paid by the hour - Salariés rémunérés à l'heure												
Avg. weekly hours - Heures de travail hebdomadaires moyennes		A	A	A	A	A	A	A	A	A	A	A
BRITISH COLUMBIA - COLOMBIE-BRITANNIQUE												
11												
All Employees - Ensemble des salariés												
Employment - Emploi		A	A	A	A	A
Avg. weekly earnings - Rémunération hebdomadaire moyenne		A	A	A	A	A
Employees paid by the hour - Salariés rémunérés à l'heure												
Avg. weekly hours - Heures de travail hebdomadaires moyennes		A	A	A	A	A
21												
All Employees - Ensemble des salariés												
Employment - Emploi		A	A	A	A	A	A	A	A	A
Avg. weekly earnings - Rémunération hebdomadaire moyenne		A	A	A	A	A	D	A	A	A
Employees paid by the hour - Salariés rémunérés à l'heure												
Avg. weekly hours - Heures de travail hebdomadaires moyennes		A	A	A	A	A	A	A	A	A
22												
All Employees - Ensemble des salariés												
Employment - Emploi		A	A	A	A	A	A	A
Avg. weekly earnings - Rémunération hebdomadaire moyenne		D	D	F	D	D	D	D
Employees paid by the hour - Salariés rémunérés à l'heure												
Avg. weekly hours - Heures de travail hebdomadaires moyennes		A	D	D	D	D	D	D
23												
All Employees - Ensemble des salariés												
Employment - Emploi		A	A	A	A	A	A	A	A	A	A	A
Avg. weekly earnings - Rémunération hebdomadaire moyenne		A	A	A	A	A	A	D	D	A	A	D
Employees paid by the hour - Salariés rémunérés à l'heure												
Avg. weekly hours - Heures de travail hebdomadaires moyennes		A	A	A	A	A	A	A	A	A	A	A
31-33												
All Employees - Ensemble des salariés												
Employment - Emploi		A	A	A	A	A	A	A	A	A	A	A
Avg. weekly earnings - Rémunération hebdomadaire moyenne		A	A	A	A	A	A	A	A	A	A	A
Employees paid by the hour - Salariés rémunérés à l'heure												
Avg. weekly hours - Heures de travail hebdomadaires moyennes		A	A	A	A	A	A	A	A	A	A	A

Annex 4

Indicators of the Coefficients of Variation by firm size, Industry,
Canada, Provinces and Territories, 2006

(Continued - suite)

Annexe 4

Indicateurs des coefficients de variation par taille d'entreprises,
industries, Canada, provinces et territoires, 2006

NAICS 2002	Variable	Size - Taille										
		All Sizes - Toutes les tailles	0-4	5-19	20-49	50-99	100-299	300-499	500 +	0-49	50-299	300 +
SCIAN 2002	Variable											
BRITISH COLUMBIA - COLOMBIE-BRITANNIQUE												
41												
	All Employees - Ensemble des salariés											
	Employment - Emploi	A	A	A	A	A	A	A	A	A	A	A
	Avg. weekly earnings - Rémunération hebdomadaire moyenne	A	A	A	A	A	A	A	A	A	A	A
	Employees paid by the hour - Salariés rémunérés à l'heure											
	Avg. weekly hours - Heures de travail hebdomadaires moyennes	A	A	A	A	A	A	A	A	A	A	A
44-45												
	All Employees - Ensemble des salariés											
	Employment - Emploi	A	A	A	A	A	A	A	A	A	A	A
	Avg. weekly earnings - Rémunération hebdomadaire moyenne	A	A	A	A	A	A	A	A	A	A	A
	Employees paid by the hour - Salariés rémunérés à l'heure											
	Avg. weekly hours - Heures de travail hebdomadaires moyennes	A	A	A	A	A	A	A	A	A	A	A
48-49												
	All Employees - Ensemble des salariés											
	Employment - Emploi	A	A	A	A	A	A	A	A	A	A	A
	Avg. weekly earnings - Rémunération hebdomadaire moyenne	A	A	A	A	A	A	A	A	A	A	A
	Employees paid by the hour - Salariés rémunérés à l'heure											
	Avg. weekly hours - Heures de travail hebdomadaires moyennes	A	A	A	A	A	A	A	A	A	A	A
51												
	All Employees - Ensemble des salariés											
	Employment - Emploi	A	A	A	A	A	A	A	A	A	A	A
	Avg. weekly earnings - Rémunération hebdomadaire moyenne	A	A	A	A	A	A	D	A	A	A	A
	Employees paid by the hour - Salariés rémunérés à l'heure											
	Avg. weekly hours - Heures de travail hebdomadaires moyennes	A	A	A	A	A	A	A	A	A	A	A
52												
	All Employees - Ensemble des salariés											
	Employment - Emploi	A	A	A	A	A	A	A	A	A	A	A
	Avg. weekly earnings - Rémunération hebdomadaire moyenne	A	A	A	A	A	A	A	A	A	A	A
	Employees paid by the hour - Salariés rémunérés à l'heure											
	Avg. weekly hours - Heures de travail hebdomadaires moyennes	A	A	A	A	A	A	A	A	A	A	A
53												
	All Employees - Ensemble des salariés											
	Employment - Emploi	A	A	A	A	A	A	A	A	A
	Avg. weekly earnings - Rémunération hebdomadaire moyenne	A	D	A	A	A	A	A	A	A
	Employees paid by the hour - Salariés rémunérés à l'heure											
	Avg. weekly hours - Heures de travail hebdomadaires moyennes	A	A	A	A	A	A	A	A	A
54												
	All Employees - Ensemble des salariés											
	Employment - Emploi	A	A	A	A	A	A	A	A	A	A	A
	Avg. weekly earnings - Rémunération hebdomadaire moyenne	A	A	A	A	A	A	A	A	A	A	A
	Employees paid by the hour - Salariés rémunérés à l'heure											
	Avg. weekly hours - Heures de travail hebdomadaires moyennes	A	A	A	A	A	A	A	A	A	A	A

Annex 4

Indicators of the Coefficients of Variation by firm size, Industry,
Canada, Provinces and Territories, 2006

(Continued - suite)

Annexe 4

Indicateurs des coefficients de variation par taille d'entreprises,
industries, Canada, provinces et territoires, 2006

NAICS 2002	Variable	Size - Taille										
		All Sizes - Toutes les tailles	0-4	5-19	20-49	50-99	100-299	300-499	500 +	0-49	50-299	300 +
SCIAN 2002	Variable											
BRITISH COLUMBIA - COLOMBIE-BRITANNIQUE												
55												
	All Employees - Ensemble des salariés											
	Employment - Emploi	A	A	A	A	A
	Avg. weekly earnings - Rémunération hebdomadaire moyenne	D	F	D	D	D
	Employees paid by the hour - Salariés rémunérés à l'heure											
	Avg. weekly hours - Heures de travail hebdomadaires moyennes	D	D	D	D	D
56												
	All Employees - Ensemble des salariés											
	Employment - Emploi	A	A	A	A	A	A	A	A	A	A	A
	Avg. weekly earnings - Rémunération hebdomadaire moyenne	A	A	A	A	A	A	D	A	A	A	A
	Employees paid by the hour - Salariés rémunérés à l'heure											
	Avg. weekly hours - Heures de travail hebdomadaires moyennes	A	A	A	A	A	A	A	A	A	A	A
61												
	All Employees - Ensemble des salariés											
	Employment - Emploi	A	A	A	A	A	A	A	A	A	A	A
	Avg. weekly earnings - Rémunération hebdomadaire moyenne	A	A	A	A	A	A	A	A	A	A	A
	Employees paid by the hour - Salariés rémunérés à l'heure											
	Avg. weekly hours - Heures de travail hebdomadaires moyennes
62												
	All Employees - Ensemble des salariés											
	Employment - Emploi	A	A	A	A	A	A	A	A	A	A	A
	Avg. weekly earnings - Rémunération hebdomadaire moyenne	A	A	A	A	A	A	A	A	A	A	A
	Employees paid by the hour - Salariés rémunérés à l'heure											
	Avg. weekly hours - Heures de travail hebdomadaires moyennes	A	A	A	A	A	A	A	A	A	A	A
71												
	All Employees - Ensemble des salariés											
	Employment - Emploi	A	A	A	A	A	A	A	A	A
	Avg. weekly earnings - Rémunération hebdomadaire moyenne	A	A	A	A	A	D	A	D	A
	Employees paid by the hour - Salariés rémunérés à l'heure											
	Avg. weekly hours - Heures de travail hebdomadaires moyennes	D	D	D	D	D	D	D	D	D
72												
	All Employees - Ensemble des salariés											
	Employment - Emploi	A	A	A	A	A	A	A	A	A	A	A
	Avg. weekly earnings - Rémunération hebdomadaire moyenne	A	A	A	A	A	A	A	A	A	A	A
	Employees paid by the hour - Salariés rémunérés à l'heure											
	Avg. weekly hours - Heures de travail hebdomadaires moyennes	A	A	A	A	A	A	A	A	A	A	A
81												
	All Employees - Ensemble des salariés											
	Employment - Emploi	A	A	A	A	A	A	A	A	A	A	A
	Avg. weekly earnings - Rémunération hebdomadaire moyenne	A	A	A	A	A	A	A	A	A	A	A
	Employees paid by the hour - Salariés rémunérés à l'heure											
	Avg. weekly hours - Heures de travail hebdomadaires moyennes	A	A	A	A	A	A	A	A	A	A	A

Annex 4

Indicators of the Coefficients of Variation by firm size, Industry,
Canada, Provinces and Territories, 2006

(Continued - suite)

Annexe 4

Indicateurs des coefficients de variation par taille d'entreprises,
industries, Canada, provinces et territoires, 2006

NAICS 2002	Variable	Size - Taille										
		All Sizes - Toutes les tailles	0-4	5-19	20-49	50-99	100-299	300-499	500 +	0-49	50-299	300 +
SCIAN 2002	Variable											
BRITISH COLUMBIA - COLOMBIE-BRITANNIQUE												
91												
All Employees - Ensemble des salariés												
Employment - Emploi		A	D	A	A	A	A	A	A	A	A	A
Avg. weekly earnings - Rémunération hebdomadaire moyenne		A	D	A	A	A	A	A	A	A	A	A
Employees paid by the hour - Salariés rémunérés à l'heure												
Avg. weekly hours - Heures de travail hebdomadaires moyennes	
11-91N												
All Employees - Ensemble des salariés												
Employment - Emploi		A	A	A	A	A	A	A	A	A	A	A
Avg. weekly earnings - Rémunération hebdomadaire moyenne		A	A	A	A	A	A	A	A	A	A	A
Employees paid by the hour - Salariés rémunérés à l'heure												
Avg. weekly hours - Heures de travail hebdomadaires moyennes		A	A	A	A	A	A	A	A	A	A	A
YUKON												
23												
All Employees - Ensemble des salariés												
Employment - Emploi		A	..	A
Avg. weekly earnings - Rémunération hebdomadaire moyenne		A	..	A
Employees paid by the hour - Salariés rémunérés à l'heure												
Avg. weekly hours - Heures de travail hebdomadaires moyennes		A	..	A
41												
All Employees - Ensemble des salariés												
Employment - Emploi		A	..	A	A
Avg. weekly earnings - Rémunération hebdomadaire moyenne		A	..	A	A
Employees paid by the hour - Salariés rémunérés à l'heure												
Avg. weekly hours - Heures de travail hebdomadaires moyennes		A	..	A	A
44-45												
All Employees - Ensemble des salariés												
Employment - Emploi		A	A	A	A	A	A	A
Avg. weekly earnings - Rémunération hebdomadaire moyenne		A	A	A	A	A	A	A
Employees paid by the hour - Salariés rémunérés à l'heure												
Avg. weekly hours - Heures de travail hebdomadaires moyennes		A	A	A	A	A	A	A
48-49												
All Employees - Ensemble des salariés												
Employment - Emploi		A	..	A	A
Avg. weekly earnings - Rémunération hebdomadaire moyenne		D	..	A	D
Employees paid by the hour - Salariés rémunérés à l'heure												
Avg. weekly hours - Heures de travail hebdomadaires moyennes		A	..	A	D
51												
All Employees - Ensemble des salariés												
Employment - Emploi		A
Avg. weekly earnings - Rémunération hebdomadaire moyenne		A
Employees paid by the hour - Salariés rémunérés à l'heure												
Avg. weekly hours - Heures de travail hebdomadaires moyennes		A

Annex 4

Indicators of the Coefficients of Variation by firm size, Industry,
Canada, Provinces and Territories, 2006

(Continued - suite)

Annexe 4

Indicateurs des coefficients de variation par taille d'entreprises,
industries, Canada, provinces et territoires, 2006

NAICS 2002	Variable	Size - Taille										
		All Sizes - Toutes les tailles	0-4	5-19	20-49	50-99	100-299	300-499	500 +	0-49	50-299	300 +
SCIAN 2002	Variable											
YUKON												
52												
All Employees - Ensemble des salariés												
Employment - Emploi		A	A
Avg. weekly earnings - Rémunération hebdomadaire moyenne		A	A
Employees paid by the hour - Salariés rémunérés à l'heure												
Avg. weekly hours - Heures de travail hebdomadaires moyennes		A	A
53												
All Employees - Ensemble des salariés												
Employment - Emploi		A	..	A
Avg. weekly earnings - Rémunération hebdomadaire moyenne		A	..	D
Employees paid by the hour - Salariés rémunérés à l'heure												
Avg. weekly hours - Heures de travail hebdomadaires moyennes		A	..	A
54												
All Employees - Ensemble des salariés												
Employment - Emploi		A	..	A	A
Avg. weekly earnings - Rémunération hebdomadaire moyenne		A	..	A	A
Employees paid by the hour - Salariés rémunérés à l'heure												
Avg. weekly hours - Heures de travail hebdomadaires moyennes		A	..	A	A
55												
All Employees - Ensemble des salariés												
Employment - Emploi		A
Avg. weekly earnings - Rémunération hebdomadaire moyenne		D
Employees paid by the hour - Salariés rémunérés à l'heure												
Avg. weekly hours - Heures de travail hebdomadaires moyennes		D
56												
All Employees - Ensemble des salariés												
Employment - Emploi		A	..	A
Avg. weekly earnings - Rémunération hebdomadaire moyenne		A	..	D
Employees paid by the hour - Salariés rémunérés à l'heure												
Avg. weekly hours - Heures de travail hebdomadaires moyennes		A	..	A
61												
All Employees - Ensemble des salariés												
Employment - Emploi		A
Avg. weekly earnings - Rémunération hebdomadaire moyenne		A
Employees paid by the hour - Salariés rémunérés à l'heure												
Avg. weekly hours - Heures de travail hebdomadaires moyennes	
62												
All Employees - Ensemble des salariés												
Employment - Emploi		A	..	A
Avg. weekly earnings - Rémunération hebdomadaire moyenne		A	..	A
Employees paid by the hour - Salariés rémunérés à l'heure												
Avg. weekly hours - Heures de travail hebdomadaires moyennes		A	..	A

Annex 4

Indicators of the Coefficients of Variation by firm size, Industry,
Canada, Provinces and Territories, 2006

(Continued - suite)

Annexe 4

Indicateurs des coefficients de variation par taille d'entreprises,
industries, Canada, provinces et territoires, 2006

NAICS 2002	Variable	Size - Taille										
		All Sizes - Toutes les tailles	0-4	5-19	20-49	50-99	100-299	300-499	500 +	0-49	50-299	300 +
SCIAN 2002	Variable											
YUKON												
71												
All Employees - Ensemble des salariés												
Employment - Emploi		A	..	D
Avg. weekly earnings - Rémunération hebdomadaire moyenne		A	..	D
Employees paid by the hour - Salariés rémunérés à l'heure												
Avg. weekly hours - Heures de travail hebdomadaires moyennes		D	..	D
72												
All Employees - Ensemble des salariés												
Employment - Emploi		A	A	A	A	A
Avg. weekly earnings - Rémunération hebdomadaire moyenne		A	A	A	A	A
Employees paid by the hour - Salariés rémunérés à l'heure												
Avg. weekly hours - Heures de travail hebdomadaires moyennes		A	A	A	A	A
81												
All Employees - Ensemble des salariés												
Employment - Emploi		A	..	A	A
Avg. weekly earnings - Rémunération hebdomadaire moyenne		A	..	A	A
Employees paid by the hour - Salariés rémunérés à l'heure												
Avg. weekly hours - Heures de travail hebdomadaires moyennes		A	..	A	A
91												
All Employees - Ensemble des salariés												
Employment - Emploi		A	A	A	A	A	A
Avg. weekly earnings - Rémunération hebdomadaire moyenne		A	A	A	A	A	A
Employees paid by the hour - Salariés rémunérés à l'heure												
Avg. weekly hours - Heures de travail hebdomadaires moyennes	
11-91N												
All Employees - Ensemble des salariés												
Employment - Emploi		A	A	A	A	A	A	A	A	A	A	A
Avg. weekly earnings - Rémunération hebdomadaire moyenne		A	A	A	A	A	A	A	A	A	A	A
Employees paid by the hour - Salariés rémunérés à l'heure												
Avg. weekly hours - Heures de travail hebdomadaires moyennes		A	A	A	A	A	A	A	A	A	A	A
NORTHWEST TERRITORIES - TERRITOIRES DU NORD-OUEST												
23												
All Employees - Ensemble des salariés												
Employment - Emploi		A	..	A	A
Avg. weekly earnings - Rémunération hebdomadaire moyenne		A	..	A	D
Employees paid by the hour - Salariés rémunérés à l'heure												
Avg. weekly hours - Heures de travail hebdomadaires moyennes		A	..	A	A
41												
All Employees - Ensemble des salariés												
Employment - Emploi		A
Avg. weekly earnings - Rémunération hebdomadaire moyenne		A
Employees paid by the hour - Salariés rémunérés à l'heure												
Avg. weekly hours - Heures de travail hebdomadaires moyennes		A

Annex 4

Indicators of the Coefficients of Variation by firm size, Industry, Canada, Provinces and Territories, 2006

(Continued - suite)

Annexe 4

Indicateurs des coefficients de variation par taille d'entreprises, industries, Canada, provinces et territoires, 2006

NAICS 2002	Variable	Size - Taille										
		All Sizes - Toutes les tailles	0-4	5-19	20-49	50-99	100-299	300-499	500 +	0-49	50-299	300 +
SCIAN 2002	Variable											
NORTHWEST TERRITORIES - TERRITOIRES DU NORD-OUEST												
44-45												
All Employees - Ensemble des salariés												
Employment - Emploi		A
Avg. weekly earnings - Rémunération hebdomadaire moyenne		A
Employees paid by the hour - Salariés rémunérés à l'heure												
Avg. weekly hours - Heures de travail hebdomadaires moyennes		A
48-49												
All Employees - Ensemble des salariés												
Employment - Emploi		A	..	A	A
Avg. weekly earnings - Rémunération hebdomadaire moyenne		A	..	A	D
Employees paid by the hour - Salariés rémunérés à l'heure												
Avg. weekly hours - Heures de travail hebdomadaires moyennes		A	..	A	A
52												
All Employees - Ensemble des salariés												
Employment - Emploi		A
Avg. weekly earnings - Rémunération hebdomadaire moyenne		A
Employees paid by the hour - Salariés rémunérés à l'heure												
Avg. weekly hours - Heures de travail hebdomadaires moyennes		A
53												
All Employees - Ensemble des salariés												
Employment - Emploi		A
Avg. weekly earnings - Rémunération hebdomadaire moyenne		D
Employees paid by the hour - Salariés rémunérés à l'heure												
Avg. weekly hours - Heures de travail hebdomadaires moyennes		A
54												
All Employees - Ensemble des salariés												
Employment - Emploi		A	..	A
Avg. weekly earnings - Rémunération hebdomadaire moyenne		A	..	A
Employees paid by the hour - Salariés rémunérés à l'heure												
Avg. weekly hours - Heures de travail hebdomadaires moyennes		A	..	A
55												
All Employees - Ensemble des salariés												
Employment - Emploi		A
Avg. weekly earnings - Rémunération hebdomadaire moyenne		A
Employees paid by the hour - Salariés rémunérés à l'heure												
Avg. weekly hours - Heures de travail hebdomadaires moyennes		D
56												
All Employees - Ensemble des salariés												
Employment - Emploi		A	..	A
Avg. weekly earnings - Rémunération hebdomadaire moyenne		A	..	A
Employees paid by the hour - Salariés rémunérés à l'heure												
Avg. weekly hours - Heures de travail hebdomadaires moyennes		A	..	A

Annex 4

Indicators of the Coefficients of Variation by firm size, Industry,
Canada, Provinces and Territories, 2006

(Continued - suite)

Annexe 4

Indicateurs des coefficients de variation par taille d'entreprises,
industries, Canada, provinces et territoires, 2006

NAICS 2002	Variable	Size - Taille										
		All Sizes - Toutes les tailles	0-4	5-19	20-49	50-99	100-299	300-499	500 +	0-49	50-299	300 +
SCIAN 2002	Variable											
NORTHWEST TERRITORIES - TERRITOIRES DU NORD-OUEST												
61												
	All Employees - Ensemble des salariés											
	Employment - Emploi	A
	Avg. weekly earnings - Rémunération hebdomadaire moyenne	A
	Employees paid by the hour - Salariés rémunérés à l'heure											
	Avg. weekly hours - Heures de travail hebdomadaires moyennes
62												
	All Employees - Ensemble des salariés											
	Employment - Emploi	A	..	A
	Avg. weekly earnings - Rémunération hebdomadaire moyenne	A	..	A
	Employees paid by the hour - Salariés rémunérés à l'heure											
	Avg. weekly hours - Heures de travail hebdomadaires moyennes	D	..	A
72												
	All Employees - Ensemble des salariés											
	Employment - Emploi	A	..	A	A
	Avg. weekly earnings - Rémunération hebdomadaire moyenne	D	..	D	A
	Employees paid by the hour - Salariés rémunérés à l'heure											
	Avg. weekly hours - Heures de travail hebdomadaires moyennes	A	..	A	A
81												
	All Employees - Ensemble des salariés											
	Employment - Emploi	A	..	A
	Avg. weekly earnings - Rémunération hebdomadaire moyenne	A	..	A
	Employees paid by the hour - Salariés rémunérés à l'heure											
	Avg. weekly hours - Heures de travail hebdomadaires moyennes	A	..	A
91												
	All Employees - Ensemble des salariés											
	Employment - Emploi	A	A	A	A
	Avg. weekly earnings - Rémunération hebdomadaire moyenne	A	A	A	A
	Employees paid by the hour - Salariés rémunérés à l'heure											
	Avg. weekly hours - Heures de travail hebdomadaires moyennes
11-91N												
	All Employees - Ensemble des salariés											
	Employment - Emploi	A	A	A	A	A	A	A	A	A
	Avg. weekly earnings - Rémunération hebdomadaire moyenne	A	A	A	A	A	A	A	A	A
	Employees paid by the hour - Salariés rémunérés à l'heure											
	Avg. weekly hours - Heures de travail hebdomadaires moyennes	A	A	A	A	A	A	A	A	A
NUNAVUT - NUNAVUT												
23												
	All Employees - Ensemble des salariés											
	Employment - Emploi	A	..	A
	Avg. weekly earnings - Rémunération hebdomadaire moyenne	A	..	A
	Employees paid by the hour - Salariés rémunérés à l'heure											
	Avg. weekly hours - Heures de travail hebdomadaires moyennes	A	..	A

Annex 4

Indicators of the Coefficients of Variation by firm size, Industry,
Canada, Provinces and Territories, 2006

(Continued - suite)

Annexe 4

Indicateurs des coefficients de variation par taille d'entreprises,
industries, Canada, provinces et territoires, 2006

NAICS 2002	Variable	Size - Taille										
		All Sizes - Toutes les tailles	0-4	5-19	20-49	50-99	100-299	300-499	500 +	0-49	50-299	300 +
SCIAN 2002	Variable											
NUNAVUT - NUNAVUT												
41												
	All Employees - Ensemble des salariés											
	Employment - Emploi	A
	Avg. weekly earnings - Rémunération hebdomadaire moyenne	D
	Employees paid by the hour - Salariés rémunérés à l'heure											
	Avg. weekly hours - Heures de travail hebdomadaires moyennes	A
44-45												
	All Employees - Ensemble des salariés											
	Employment - Emploi	A
	Avg. weekly earnings - Rémunération hebdomadaire moyenne	A
	Employees paid by the hour - Salariés rémunérés à l'heure											
	Avg. weekly hours - Heures de travail hebdomadaires moyennes	A
48-49												
	All Employees - Ensemble des salariés											
	Employment - Emploi	A	..	A	A
	Avg. weekly earnings - Rémunération hebdomadaire moyenne	D	..	A	D
	Employees paid by the hour - Salariés rémunérés à l'heure											
	Avg. weekly hours - Heures de travail hebdomadaires moyennes	A	..	A	D
51												
	All Employees - Ensemble des salariés											
	Employment - Emploi	..	A
	Avg. weekly earnings - Rémunération hebdomadaire moyenne	..	D
	Employees paid by the hour - Salariés rémunérés à l'heure											
	Avg. weekly hours - Heures de travail hebdomadaires moyennes	..	D
52												
	All Employees - Ensemble des salariés											
	Employment - Emploi	A
	Avg. weekly earnings - Rémunération hebdomadaire moyenne	A
	Employees paid by the hour - Salariés rémunérés à l'heure											
	Avg. weekly hours - Heures de travail hebdomadaires moyennes	A
53												
	All Employees - Ensemble des salariés											
	Employment - Emploi	A
	Avg. weekly earnings - Rémunération hebdomadaire moyenne	D
	Employees paid by the hour - Salariés rémunérés à l'heure											
	Avg. weekly hours - Heures de travail hebdomadaires moyennes	A
54												
	All Employees - Ensemble des salariés											
	Employment - Emploi	A	..	A
	Avg. weekly earnings - Rémunération hebdomadaire moyenne	A	..	A
	Employees paid by the hour - Salariés rémunérés à l'heure											
	Avg. weekly hours - Heures de travail hebdomadaires moyennes	A	..	A

Annex 4

Indicators of the Coefficients of Variation by firm size, Industry,
Canada, Provinces and Territories, 2006

(Continued - suite)

Annexe 4

Indicateurs des coefficients de variation par taille d'entreprises,
industries, Canada, provinces et territoires, 2006

NAICS 2002	Variable	Size - Taille										
		All Sizes - Toutes les tailles	0-4	5-19	20-49	50-99	100-299	300-499	500 +	0-49	50-299	300 +
SCIAN 2002	Variable											
NUNAVUT - NUNAVUT												
55												
	All Employees - Ensemble des salariés											
	Employment - Emploi	A
	Avg. weekly earnings - Rémunération hebdomadaire moyenne	D
	Employees paid by the hour - Salariés rémunérés à l'heure											
	Avg. weekly hours - Heures de travail hebdomadaires moyennes	D
56												
	All Employees - Ensemble des salariés											
	Employment - Emploi	A	..	A
	Avg. weekly earnings - Rémunération hebdomadaire moyenne	A	..	D
	Employees paid by the hour - Salariés rémunérés à l'heure											
	Avg. weekly hours - Heures de travail hebdomadaires moyennes	A	..	A
61												
	All Employees - Ensemble des salariés											
	Employment - Emploi	A	A
	Avg. weekly earnings - Rémunération hebdomadaire moyenne	A	A
	Employees paid by the hour - Salariés rémunérés à l'heure											
	Avg. weekly hours - Heures de travail hebdomadaires moyennes
62												
	All Employees - Ensemble des salariés											
	Employment - Emploi	A	..	A
	Avg. weekly earnings - Rémunération hebdomadaire moyenne	A	..	A
	Employees paid by the hour - Salariés rémunérés à l'heure											
	Avg. weekly hours - Heures de travail hebdomadaires moyennes	A	..	A
72												
	All Employees - Ensemble des salariés											
	Employment - Emploi	A	..	A	A
	Avg. weekly earnings - Rémunération hebdomadaire moyenne	A	..	A	A
	Employees paid by the hour - Salariés rémunérés à l'heure											
	Avg. weekly hours - Heures de travail hebdomadaires moyennes	A	..	A	A
81												
	All Employees - Ensemble des salariés											
	Employment - Emploi	D	..	A
	Avg. weekly earnings - Rémunération hebdomadaire moyenne	D	..	D
	Employees paid by the hour - Salariés rémunérés à l'heure											
	Avg. weekly hours - Heures de travail hebdomadaires moyennes	D	..	A
91												
	All Employees - Ensemble des salariés											
	Employment - Emploi	A	A	A	A
	Avg. weekly earnings - Rémunération hebdomadaire moyenne	A	A	A	A
	Employees paid by the hour - Salariés rémunérés à l'heure											
	Avg. weekly hours - Heures de travail hebdomadaires moyennes

Annex 4

Indicators of the Coefficients of Variation by firm size, Industry, Canada, Provinces and Territories, 2006

(Continued - suite)

Annexe 4

Indicateurs des coefficients de variation par taille d'entreprises, industries, Canada, provinces et territoires, 2006

NAICS 2002	Variable	Size - Taille										
		All Sizes - Toutes les tailles	0-4	5-19	20-49	50-99	100-299	300-499	500 +	0-49	50-299	300 +
SCIAN 2002	Variable											
NUNAVUT - NUNAVUT												
11-91N												
All Employees - Ensemble des salariés												
Employment - Emploi												
Avg. weekly earnings - Rémunération hebdomadaire moyenne												
A A A A A A A A A A												
A A A A A A A A A A												
Employees paid by the hour - Salariés rémunérés à l'heure												
Avg. weekly hours - Heures de travail hebdomadaires moyennes												
A A A A A A A A A A												

Employment, earnings and hours, 2007
 Statistics Canada - Cat. No. 72-002-XIB

Emploi, gains et durée du travail, 2007
 Statistique Canada - n° 72-002-XIB au cat.



*Guide to the Survey
of Employment Payrolls
and Hours*

Table of Content

1. BACKGROUND AND OBJECTIVES	569
2. SURVEY METHODOLOGY	571
3. DATA COLLECTION AND DATA PROCESSING	573
4. DATA QUALITY	574
5. DATA COMPARABILITY	576
6. TERMS AND DEFINITIONS	578
7. DATA BY SIZE OF ENTERPRISE	581
8. PRODUCTS AND SERVICES	582

1. BACKGROUND AND OBJECTIVES

Objectives

The monthly Survey of Employment, Payrolls and Hours (SEPH) is designed to provide monthly estimates of the levels and month-to-month trends in payroll employment paid hours and earnings. The data are compiled at detailed industrial levels for Canada, the provinces and territories. The target population is composed of all employers in Canada, except those primarily involved in agriculture, fishing and trapping, private household services, religious organizations and the military personnel of the defence services.

Survey Background

Canada's monthly payroll employment survey was begun in 1918 by the Department of Labour and taken over in 1922 by the Dominion Bureau of Statistics. The survey has continued to the present without change in basic purpose. Initially, estimates were restricted to those employers with 15 or more employees and covered only certain industries. Earnings data were added in 1941. In 1961, the employment size threshold was raised to 20 employees and a sample survey was conducted to collect employment services data from firms below the threshold. In 1968, the non-commercial services industries were added, so that except for agriculture, fishing and trapping, and military services, industrial coverage for employment was complete.

In the early 1970's, differences between an external benchmark and establishment-based estimates for Labour Income, as well as large and erratic revisions to the monthly estimates caused concern. The problems were thought to result from the absence of earnings data for the entire universe. This, together with a desire to reduce survey response burden and to resolve conceptual and definitional problems, prompted a major review of the surveys. An integrated survey (Survey of Employment Payroll and Hours) was developed, adding earnings and hours data to the small business and non-commercial institutions components.

The results of SEPH were first published for the April 1983 reference month and the program was improved and developed throughout the next decade. By the summer of 1992, the Labour Division was able to release detailed industry data on a consistent basis back to 1983 and had developed new data products including the fixed-weighted earnings indices, the dispersion indices together with seasonally-adjusted data. The data were released in a redesigned publication with the April 1992 reference month.

A Proposal to Reduce Response Burden through Statistics Canada Revenue Agency

Concerns with response burden led the Canadian Organization of Small Businesses to write to Canada Revenue Agency in the late 1980's, suggesting the addition of payroll employment and gross monthly payrolls information on the payroll deductions remittance (PD7) forms. In 1989 a joint Canada Revenue Agency /Statistics Canada working group concluded that it would be feasible to add two questions on numbers of employees and total payrolls to the monthly PD7 remittance form. (Employers who remit less than \$15,000 need only to remit monthly; larger employers usually remit twice monthly or more frequently). In early 1992, the cost picture was re-examined. Focus group testing to gauge the reaction of potential respondents revealed that adding employment and total payrolls questions to the PD7 form was not perceived to pose any significant additional burden on respondents. It was agreed to add the questions to the Revenue Canada Agency forms beginning in January 1993. To the extent that the PD7 data could be used in place of SEPH questionnaires, there would be a net reduction in total response burden.

SEPH redesign

Starting in the mid-1990's, SEPH was engaged in an extensive multi-phases redesign process. The major objectives of the redesign were to improve the quality of the estimates and to reduce the response burden imposed on the business community.

Throughout the three phases of the redesign, administrative data have been gradually included in the survey sample to replace of survey questionnaires. The administrative sample used to derive employment and monthly payroll was supplemented with a small sample survey (Small Business Payrolls Survey) of establishments to derive the weekly component of payrolls, the employment categories and the hours paid.

Phase I of the survey redesign was implemented with the March 1994 reference month when administrative records were used for small sized employers. As a result, the SEPH monthly sample size was reduced by approximately 30,000 respondents (from approximately 70,000). At the same time a sample of 2,500 establishments was drawn for the Small Business Payrolls Survey¹.

In May 1996, the use of administrative data was extended to cover medium and large sized businesses that operated in a unique combination of industrial activity and province. The implementation of Phase II resulted in a further reduction of some 22,000 respondents in the monthly survey. The Business Payrolls Survey (BPS) sample was then increased to 6,000 establishments.

The last phase of the redesign (PHASE III) was implemented in May of 1998. The most significant change was the extension of the use of administrative records to businesses engaged in multiple industrial activities (SIC-3²) and in different provinces. With this change, the sample survey portion of the SEPH process was reduced to the 10,000 establishments of the BPS.

With the completion of the survey redesign, the SEPH monthly sample size was reduced from 70,000 to 10,000 establishments. This represents a reduction of 720,000 contacts on an annual basis.

With the January 2001 data, the SEPH program has switched from Standard Industrial Classification 1980 to the North American Industrial Classification System 1997. The increased number of domains of estimation has necessitated a slight increase to the BPS sample size, which now stand at 11,000 establishments.

With the January 2004 data, SEPH has switched from the North American Industrial Classification System 1997 to the North American Industrial Classification System 2002 version.

SEPH's Future

The Labour Statistics Division's Program of Employment, Payrolls and Hours data has a bright future. With the collaboration of the Canada Revenue Agency in providing valuable administrative data, the survey program will result in better quality data produced at less cost. These data will continue to be crucial to the understanding of Canada's labour markets.

¹ In 1996 the Small Business Payrolls Survey was renamed Business Payrolls Survey.

² First three digits of the 1980 Standard Industrial Classification

2. SURVEY METHODOLOGY

Survey Population

The target population is composed of all employers in Canada, except those primarily involved in agriculture, fishing and trapping, private household services, religious organizations and the military personnel of the defence services. SEPH draws its samples from the Business Register (BR) maintained by the Business Register Division of Statistics Canada and from a list of all businesses registered in Canada Revenue Agency's Business Number program, with one or more active payroll deduction accounts.

The Business Register is a list of all businesses in Canada and is updated each month using data from various surveys, business profiling and administrative data. The Business number is a unique identifier assigned by Canada Revenue Agency to businesses participating in one or more of the following programs: Payroll Deduction, Goods and Services Tax, Importer and Exporter Tax, and Corporation Tax. The payroll deduction source includes all employers with remittances for employee income taxes, CPP/QPP and Employment Insurance contributions.

Reference Period

The survey reference period for SEPH is the pay period that includes the last seven days of the month. When the reported pay period is longer than one week, the data are reduced to a weekly equivalent using the number of days the respondent usually operates during a week divided by the number of working days covered by the reported pay period. Reference week adjustments are also made for strikes, lockouts and layoffs.

Methodology

The statistics produced by SEPH are based on a census of administrative records (provided by Canada Revenue Agency) for all employers' establishments that are in-scope for the survey and are present on the Business Register³. The monthly payroll and employment estimates are derived from the administrative source.

The Business Payrolls Survey (BPS) is conducted monthly to collect data by a CATI (Computer Assisted Telephone Interviews) collection system to estimate SEPH variables not available on administrative records. The estimates derived from the administrative source are combined with the results of the BPS to produce estimates for the full range of SEPH variables.

Administrative Survey

An arrangement between Canada Revenue Agency and Statistics Canada allows Statistics Canada to access information on the total gross monthly payrolls and the total number of employees for the last pay period of the month from the payroll deduction forms completed by employers who remit on the PD7 form.

The use of administrative data contributes to the reduction of survey costs and response burden. They also enhance the overall estimates of SEPH payroll employment, and the estimates of wages and salaries of the Income and Expenditure Division of Statistics Canada. These improvements are due to the timeliness of administrative data and to a better coverage of the surveyed population.

There are three types of payroll deduction (PD) accounts:

Quarterly or monthly remitters represent small businesses with remittances of less than \$15,000 monthly (\$12,000 or less per year for quarterly remitters).

Accelerated remitters who generally represent larger businesses remit more often than once a month.

Canada Revenue Agency, transfers to Statistics Canada information on the number of employees and the total gross monthly payroll for these PD7 accounts. Because of the census nature of the survey, the administrative sample is always made up of the same units except when new businesses are created and existing businesses cease their activities.

³ Except for data for general government services at the provincial and federal levels which are provided by the Public Institution Division

The Business Payrolls Survey (BPS)

The BPS provides the basis for the estimation of additional variables not reported on the PD7 form. These include the weekly component of gross monthly payrolls, total hours and the allocation of hours, earnings and employment for categories of employees (paid by the hour, salaried and other). Sample allocation is oriented towards maximizing the accuracy of the weekly earnings and total hours estimates for the NAICS sub-sectors for Canada, the provinces and the territories.

The BPS draws a sample of 11,000 from the 915,000 establishments that are potentially in business and classified to an industry and a province. The BPS sample is stratified using a combination of province, sub-sector, and size. Allocation is determined using an approach which initially specifies a target coefficient of variation (CV) for estimated weekly earnings and total hours at the Canada level. The CVs at the geographical level and the industrial level are then derived from the overall CV.

Estimates for payroll employment and gross monthly payrolls from the Administrative Survey are produced using a census of administrative records, while estimates for other SEPH variables are derived via a regression or a ratio estimation procedure.

Each month, the BPS frame is updated to reflect new establishments created and those that no longer exist. Generally, sampled units leave the BPS sample after 12 months and are not eligible for re-selection for one year. Approximately 1/12 of the BPS sample is replaced every month.

3. DATA COLLECTION AND DATA PROCESSING

Data Collection

The BPS uses a combination of methods for data collection to permit maximum flexibility for the respondent. For mail units, questionnaires are mailed to the payroll office of employers each month. Telephone interviews are used for respondents who express a preference for being surveyed by telephone. Respondents can also report their data electronically.

Reporting units which are non-respondents to the initial mailing are followed up by telephone by the staff of the regional offices of Statistics Canada. Establishments that do not report data diminish the accuracy of the estimates.

At the Canada level, less than one percent of establishments surveyed refuse to report data and about ten percent report too late to be included in the estimation process.

Administrative data for total gross monthly payrolls and the total number of employees for the last pay period in the month are obtained from payroll deduction (PD7) accounts maintained by Canada Revenue Agency.

Finally, the Public Institutions Division of Statistics Canada provides information on general government services at the provincial, territorial and federal levels.

Data Processing

Data Edits and Corrections

Once the returned questionnaires are captured, extensive edit procedures are used to check for accuracy and consistency. The edit procedures include the comparison of the values of key characteristics (e.g. number of employees, hours worked, salary per employee, etc.) reported for consecutive months by the same unit to detect large changes or errors in reporting. Whenever there is a large change or the data appear inconsistent, the record is: either manually corrected by editors, imputed, or confirmed with the respondent.

Imputation Methods

Administrative Survey

There are three main methods of imputation:

- imputing zero where the PD7 has indicated to Canada Revenue Agency that there will be no employees in the month;
- imputing previous month information with a month-to-month change ratio where there are indications that the units have activity in the current month;
- imputing based on current month stratum averages in some cases where only one value has been reported

The administrative data are received for about 80% of the PD7 forms. The remaining 20% are from business that are either temporarily or seasonally closed or do not respond to the 2 questions (employment and payroll) on PD7 forms. The later cases of a non-response are imputed.

4. DATA QUALITY

Reliability

The estimates obtained from sample surveys are subject to both **sampling** and **non-sampling errors**.

Sampling errors occur because observations are obtained from a sample rather than from the entire universe. Estimates based on a sample can differ from those that would have been obtained if a complete census had been taken using the same questionnaires, instructions, interviewers and processing techniques. This difference is called the sampling error of the estimate.

The true sampling error is unknown. However, it can be estimated from the sample itself by using a statistical measure called the standard error. When the standard error is expressed as a percent of the estimate, it is known as the relative standard error or coefficient of variation. Tables of indicators of the coefficients of variation are available upon request along with an explanatory note on how to use them to judge the quality of the estimates contained in SEPH January publication 72002XIB.

Non-sampling errors are those which may occur in survey operations for many reasons such as non-response, coverage and classification errors, differences in the interpretation of the question, incorrect information from respondents, and mistakes in recording, coding and processing of data. Efforts to reduce non-sampling errors include careful design of questionnaires, editing of data, follow-up, imputation for non-respondents, and thorough control of processing operations.

SEPH has a statistical quality control program at the data capture, business structure updating and data editing stages to minimize non-sampling errors. These programs monitor and control the completeness, accuracy and consistency of the reported survey data. Procedures are in place to follow up for non-response and to impute for those late responses.

The SEPH program has a head-office Quality Assurance unit that is mandated to study and reduce non-sampling errors and ensure that concepts and definitions are respected.

Coverage Errors

Two sources of coverage errors associated with survey frames are duplication and under coverage. Duplication occurs on the frame when payroll deduction records cannot be linked to their associated businesses residing on the frame. Therefore a second statistical business is created. Under-coverage arises when new businesses are not classified on the Business Register.

The administrative portion of the survey is continuously updated with the most recent new businesses.

The survey publication contains a separate estimate for the "unclassified businesses" for overall employment by province. The other SEPH variables cannot be estimated since the "unclassified businesses" are not represented in the BPS. There is no industry split for the "unclassified businesses", but they are included in the overall employment estimate, thereby depicting a payroll employment total, that better reflect economic reality.

Seasonal Adjustment

It is common practice to publish most economic indicators in seasonally adjusted and unadjusted forms. Fluctuations in economic time series are caused by seasonal, cyclical and irregular movements. A seasonally-adjusted series is one for which seasonal movements have been eliminated. Seasonal movements are defined as those which are caused by regular annual events such as usual changes in weather, reduced or expanded production and the opening and closing of schools. Since these seasonal events follow a regular pattern each year, their influence on trends can be eliminated by adjusting the data.

Seasonal adjustment is imperfect, so if a time series has irregular variations that are larger than the seasonal variation, the seasonally adjusted series will be a poor estimate. In the opinion of the Time Series Division of Statistics Canada, the unadjusted series will probably be a better estimate than the poorer seasonally adjusted series.

Fixed-Weighted Earnings Index

The fixed-weighted average hourly earnings index has been constructed to deal with the impact of changes in the paid hours and employment mix among industries, provinces, and territories, salaried and hourly paid employees. This index provides a better indicator of the underlying trends in wage rates than the variable-weighted earnings series.

This data series adjusts for compositional changes in employment by re-aggregating SEPH survey information using fixed rather than variable weights for the paid hours and employment. Overtime is excluded because it is an important source of compositional change in some industries. The base year for this index is, 1996 (1996=100). Thus, for consistency purposes, the time base year for the fixed-weighted earnings index is the same.

Diffusion Index

The diffusion index can be used to assess how broadly based a change is for SEPH variables such as employment or average weekly hours for the Industrial Aggregate. The diffusion index measures the dispersion of change for the SEPH variables by indicating the fraction of industries which had year-over-year increases in the value of a variable. The SEPH diffusion index, is calculated at the Canada level, and is available for selected industry groups for employment, payrolls average weekly hours, average hourly earnings and average weekly earnings adjusted for inflation. The index is particularly useful in analyzing trends in cyclically sensitive industries such as manufacturing and trade.

Revision

Towards the end of each month, the SEPH program publishes statistics for two successive months. The most current month is known as preliminary and the previous month is revised. Preliminary estimates are released two months later therefore have a two month lag to the calendar month. Revised estimates have a 3 month lag to the calendar month. For example July 2002 revised estimates and August 2002 preliminary estimates are available in October 2002 calendar month. Revisions are necessary to account for any late survey returns or newly identified reporting or processing errors.

Further revisions can be placed in the context of periodic *historical revisions which may be conducted yearly* and are usually made available at the end of March. These revisions can consist of corrections warranted by further analysis and data validation.

Historical revisions can also, include statistical adjustments to historical figures required to maintain their comparability with current data. Some important changes can affect the program, for example, conversion to the new administrative data source (CRA payroll remittance forms) and to the North American Industrial Classification System (NAICS) in January 2001 necessitated a complete revision back to January 1991. In order to re-calibrate employment and earnings levels measured historically to ones that would be comparable with the new survey methods and data sources.

The process of historical revision and correction is always on-going and normal in the context of a large survey program, and it should always be taken into consideration by users of SEPH statistics.

Confidentiality

Seph data is reviewed every year to ensure that the confidentiality of business responses is respected at all time. Any aggregated employment estimate that could reveal information about a specific respondent is declared confidential, and consequently not published.

5. DATA COMPARABILITY

Comparability with other Data Sources

Employment

SEPH payroll employment estimates are frequently compared to the employment estimates provided by the Labour Force Survey (LFS). When comparing the enterprise-based SEPH employment estimates to the household-based LFS data, some differences can be quantified and others not. The quantifiable adjustments to the LFS include the addition of multiple job holders and the subtraction of the following: unpaid family workers, self-employed, unpaid absentees (such as workers on strike), incorporated businesses, working partners without employees and the industries excluded from SEPH. The adjustments, which are not easily quantifiable, include errors in NAICS coding, differences in reference periods, survey procedures and the unrecorded economy. Also, SEPH covers the Territories while the LFS does not. The LFS data, which focus on demographic characteristics of the labour force, are reasonable measures of trends within broad industry and occupational groups. The SEPH estimates are more suitable as indicators of employment change over detailed industry group levels.

According to the North American Industrial Classification System 2002 (NAICS 2002), public administration (NAICS 2002- 91) contains only those establishments engaged in activities that are governmental in character and those serving as internal service agencies of the public service. SEPH does not produce data on defence services (NAICS 2002- 9111) but includes civilian defence workers in federal administration. Thus, SEPH publishes public administration data that essentially conforms to this definition. Government establishments engaged in activities such as health and education services and transportation and communication services are classified to the appropriate industries. The Public Institutions Division (PID) publishes government employment data that represent all employees of non-commercial entities under the control of a government.

The quantifiable adjustments to the PID data include the addition of Statistics Canada interviewers and the exclusion of military personnel, government personnel working outside of Canada, employees on unpaid absences and government employees assigned to industries other than public administration. The adjustments, which are not easily quantifiable, include differences in reference periods, survey procedures and the treatment of extra pay periods. The Labour Statistics Division and the Public Institution Division conduct a reconciliation process to ensure that the public administration data are compatible.

Earnings

The user community focuses on two earnings indicators, which are often compared to the average weekly and hourly earnings data produced by SEPH. These two earnings indicators are referred to as the Human Resource Development Canada (HRDC) base wage rate settlements and the estimates of Wages and Salaries and Supplementary Labour Income produced by the Income and Expenditure Accounts Division in Statistics Canada.

HRDC's wage rate indicator data include only unionised workers covered by major collective agreements representing 500 or more employees. For instance, the base wage rate, as an indicator of wage change, covers about 10% of the overall SEPH employment. Therefore, the value and relevance of the HRDC base wage rate as an indicator of wage change should be carefully considered.

The SEPH data for average weekly/hourly earnings are imperfect indicators of wage rate changes because they are subject to compositional shifts by industry, by provinces and changes in underlying rates of pay.

The estimates of wages and salaries produced by the Income and Expenditure Accounts Division are primarily based on annual T4 supplementary administrative records provided by Canada Revenue Agency Taxation which are projected forward on a monthly or quarterly basis using SEPH and LFS data. Supplementary Labour Income (SLI), which accounts for about 11% of total Labour Income, is not measured by SEPH. SLI includes employer contributions to pension's plans, medical and other welfare plans, Canadian and Quebec Pension Plan and workers' compensation. The labour income estimates, which are a more comprehensive source of employment compensation, do not provide any information on wage rates.

Comparability over time

SEPH data have been historically corrected to produce consistent time series from **January 1991 to date**. The revised time series incorporates adjustments reflecting improvements in frame currency, coverage, and reporting derived from the administrative data source (especially for payroll employment and payrolls). By reducing the statistical impacts of sampling and non-sampling errors, the SEPH historically-corrected series can be considered a more consistent measure of trends on payroll employment, earnings and paid hours. However, survey redesigns introduced in March 1994, May 1996, May 1998 have impacted on the quality of certain series. In addition, with the January 2004 reference month all series were revised from the North American Industrial System 1997 to the North American Industrial System 2002.

6. TERMS AND DEFINITIONS

Terms and Definitions

Enterprise: An enterprise is any business or institution whether incorporated or not; it comprises sole proprietorships, partnerships, companies and other forms of organizations. An enterprise is considered to be simple if all its establishments operate in the same province/industry classification; otherwise, an enterprise is classified as complex.

Establishment: For statistical purposes it is the smallest entity capable of reporting statistics of economic production, typically a factory, a mine, a store or a similar unit.

Industrial coverage: The SEPH survey covers of all industries in Canada, except those primarily involved in agriculture, fishing and trapping, private household services, religious organisations and the military personnel of the defence services.

Industry classifications: The North American Industrial Classification System 2002 (NAICS2002) is based on the supply side or on production oriented principles. Each establishment is assigned an industry code according to the NAICS 2002. A description of the various industries and groups of industries is contained in the "North American Industrial Classification System 2002 manual, Catalogue #12-501XPE. For analytical purposes, we have created special groupings that are not part of the NAICS 2002 classification.

Special Industrial grouping:

- a) **Industrial aggregate** (00-91N) represents the sum of all the industries included in the survey. Since March 1994, the employment estimates for the industrial aggregate include the unclassified businesses (0000). The variables earnings and hours are excluded from the unclassified businesses (0000).
- b) **Unclassified businesses** (0000) represents the businesses that have not yet been classified to a NAICS 2002, a province or to a territory. This industry is available since March 1994. Data for this industry are calculated only for employment for all employees. All other variables are not compiled for this industry.
- c) **Goods-producing industries** (11-33N) comprise forestry, mining, utilities, construction and manufacturing.
- d) **Service-producing industries** (41-91N) consists of trade, transportation and warehousing, information and cultural industries, finance and insurance, real estate and rental and leasing, professional, scientific and technical services, management of companies and enterprises, administrative and support, waste management and remediation services, educational services, health care and social assistance, arts, entertainment and recreation, public administration (except for military personnel and other government services) and other services (except religious organizations and private households).
- e) **Durable goods manufacturing** (321N) includes wood products manufacturing (321), non-metallic mineral products manufacturing (327), primary metal manufacturing (331), fabricated metal products manufacturing (332), machinery manufacturing (333), computer and electronic products manufacturing (334), electrical equipment, appliances and components manufacturing (335), transportation equipment manufacturing (336), furniture and related products manufacturing (337) and miscellaneous manufacturing (339).
- f) **Non-durable goods manufacturing** (311N) is the sum of food manufacturing (311), beverage and tobacco products manufacturing (312), textiles mills (313), textile products mills (314), Clothing manufacturing (315), leather and applied products manufacturing (316), paper manufacturing (322), printing and related support activities (323), petroleum and coal products manufacturing (324), chemical manufacturing (325), and plastics and rubber products manufacturing (326).
- g) **Education special aggregation** (611N) includes elementary and secondary schools (6111), community college and CEGEP(s) (6112), universities (6113), business schools and computer management training (6114) and technical and trade schools (6115).
- h) **Public Administration** (91) contains only the establishments engaged in activities that are governmental in character and those serving as internal service agencies of the public service. Government owned establishments primarily engaged in activities assigned to other industries are classified in those industries along with similar establishments owned by non-government bodies. Therefore, data included in this industry division do not represent the actual number of persons employed by government at any level.

Geographic classification: The reporting units are assigned to a province or territory. The statistics published by SEPH are based on the 1996 version of the Standard Geographic Classification.

Paid absence includes, statutory holidays, paid holidays, sick leave including industrial injury and personal leave such as bereavement leave, jury duty, etc.

Employee

Any person drawing pay for services rendered or for paid absences and for whom the employer must complete a Canada Revenue Agency T-4 Supplementary Form is deemed to be an employee. The "employee" concept comprises full-time employees, part-time employees (those who regularly work fewer hours than the standard workweek of the establishment) and casual or temporary employees. It also comprises working owners, directors, partners and other officers of incorporated businesses.

The employee concept excludes owners or partners of unincorporated businesses and professional practices, the self employed, unpaid family workers, persons working outside Canada, military personnel, and casual workers for whom a T-4 is not required. It also excludes persons who did not receive any pay from the employer for the entire survey reference period (e.g. persons on strike, persons on unpaid holidays, persons receiving remuneration from an insurance plan, workers compensation or related fund, etc.). However, employees paid by the employer for a part of the reference period and unemployed or on strike for the rest are counted as employed.

The employees are classified into the following categories:

- a) **All employees:** is the sum of employees paid by the hour, salaried employees and other employees.
- b) **Employees paid by the hour:** any employee whose basic wage is expressed as an hourly rate.

For Elementary and Secondary schools (6111), Community colleges and CEGEP(s) (6112), Universities (6113), Business schools and Computer management training (6114) and Technical and Trade schools (6115) industries, this category of employment represents **Non-teaching Staff:** all employees other than teachers and academic staff i.e. president, vice-president, librarian, registrar, bursar, accountant, guidance counsellor, laboratory technician, personnel officer, and other services (janitor, bus driver etc).

- c) **Salaried employees:** any employee whose basic remuneration is a fixed amount for at least one week.

For Elementary and secondary schools (6111), Community colleges and CEGEP(s) (6112), Universities (6113), Business schools and computer management training (6114) and Technical and trade schools (6115) industries, this category of employment represents **Teaching Staff:** those classified as teachers, instructors or academics in the payroll records (e.g. principal, professor, dean, head of department, master, teacher, etc.) whether they teach during the day or evening. Supply or substitute teachers are excluded.

- d) **Other employees:** Those employees, whose basic remuneration is in the form of commissions, piece rates, mileage allowances, etc. Although information for other employees is not published it remains available.

For Elementary and secondary schools (6111), Community colleges and CEGEP(s) (6112), Universities (6113), Business schools and computer management training (6114) and Technical and trade schools (6115) industries, this category of employment represents **Supply or Substitute Teachers:** teachers who are called in to teach whenever their services are needed either to augment the existing staff or as a short-term replacement for a full-time or part-time teacher.

Earnings

Weekly payrolls: Weekly payrolls are defined as the portion of gross taxable monthly payrolls that reflect work performed during the reference week. It represents the gross dollar value before deductions for income taxes, employment insurance contributions etc., including regular pay, overtime and a portion of bonuses, commissions and other type of special payments. The payroll concept excludes dollar amounts that are taxable allowances and benefits, certain types of non-wage compensation as well as employer contributions to employment insurance, Canada/Quebec pension plans, provincial medical plans, workers compensation and other welfare plans. Some annual special payments are excluded while other lump sum special payments are adjusted to coincide with the reference week period. The gross monthly payrolls are derived from administrative records. It is calculated for all types of employees.

Weekly overtime pay: is defined as all pay received for paid work in excess of the standard workday or workweek. It is calculated for all, hourly and salaried employees.

Average weekly earnings (including overtime): is obtained by dividing the gross taxable payrolls (including overtime) by the number of employees. It is calculated for all types of employees.

Average weekly earnings (excluding overtime): is obtained by dividing the gross taxable payrolls (excluding overtime) by the number of employees. It is calculated for all, hourly paid and for salaried employees.

Average hourly earnings for hourly paid employees (including or excluding overtime): is obtained by dividing the gross taxable payroll (including or excluding overtime) by the total number of weekly paid hours (including or excluding overtime).

Average hourly earnings for salaried employee (including or excluding overtime): is obtained by dividing the total gross taxable payrolls (including or excluding overtime) by the total hours (note that hours for salaried employees does not include overtime).

Hours

Total hours paid for hourly paid employees (including or excluding overtime): are defined as all hours worked including or excluding overtime hours and hours of paid absence (e.g. holidays, sick leave, jury duty, etc.).

Total hours for salaried employees: are obtained by multiplying the average Standard workweek hours (note that this variable does not include overtime) by the number of salaried employees.

Overtime hours for hourly paid employees: are defined as hours for which overtime was paid. This represent actual hours worked.

Average weekly hours for hourly paid employees (including or excluding overtime): are obtained by dividing total number of weekly paid hours (including or excluding overtime) by the number of hourly paid employees.

Average weekly hours (average standard workweek) for salaried employees: are obtained by dividing the total weekly (derived) hours by the number of salaried employees.

Response/Non-response

- a) **Response rate:** includes all units which during the collection phase responded by providing "usable information".
- b) **Refusal rate:** includes those units which were contacted but have refused to participate in the survey.
- c) **No contact rate:** includes those units which were contacted but were unable to provide the required information.
- d) **Residual non-response rate:** includes those units for which the data have not been received on time for the monthly closing date and other types of non-response

7. SEPH DATA BY SIZE OF ENTERPRISE

On a quarterly and annual basis, SEPH produces estimates for employment, average weekly earnings and hour data by employment size of enterprises for Canada, provinces and territories. Provincial and territorial employment is thus allocated to the size of employment of the enterprise in Canada. The employment size of an enterprise is calculated as an average of the monthly employment levels reported for the reference period. The data are produced at the sector level of the North American Industrial Classification 2002 and for the Industrial aggregate level.

The employment sizes are:

0 to 4 employees,
5 to 19,
20 to 49,
50 to 99,
100 to 299,
300 to 499
500 and plus
All sizes

SEPH also produces data by for the following sizes:

0 to 49
50 to 299
300 and plus

The data produced by size of enterprises will generally be more volatile than the estimates produced for the SEPH monthly production. For example, the levels published for smaller size of employment cells may be affected by the movements of enterprises from one size to another from quarter to quarter. Other events such as strikes, temporary closures, changes in the enterprise structures on the Business Register will also cause volatility to the more detailed sizes series. In addition, data by size produced for quarters prior to year 2001 should be used with caution since they were estimated from the previous production based on the SIC-1980 and backcasted on the new NAICS classification. It should be noted that while the data by employment can be a useful research tool, should not be used in contract escalation because of the potential for higher level volatility associated with this product.

8. PRODUCTS AND SERVICES

- **Employment, Earnings and Hours; Catalogue 72-002XIB Monthly (Internet)**

This monthly publication is available via the Internet. It provides current estimates for employment, earnings, and hours at the national, provincial/territorial level, for detailed industry groupings, based upon the North American Industrial Classification System 2002. Further more this publication includes data by size of enterprise for selected industries and variables. This electronic publication has been produced with the Adobe Acrobat software, it allows user to browse the information on screen and print any or all pages. This publication is normally available in May of each year.

- **Annual Estimates of Employment, Earnings and Hours 1991-2004; Catalogue 72F-0023XCB (Monthly and Annual 1991-2004) CD-Rom**

This CD-ROM using the Beyond 20/20 data viewer provides an annual and monthly historical perspective for employment, earnings, and hours data for the years 1991 to 2004. This reference tool will help you identify, retrieve and process essential information for detailed industry groupings at national, provincial and territorial levels, based upon the North American Industrial Classification System 2002. Further more this product includes data by size of enterprise for selected industries and variables.

- **CANSIM**

Over 80,000 data series are also available through CANSIM, Statistics Canada's electronic online database. The SEPH survey can be found on CANSIM in tables 281-0023 to 281-0046. Series are updated monthly and revised when appropriate. Data are release at the same time as the Statistics Canada's official release bulletin, The Daily, catalogue number 11-001-XIE. You can access CANSIM via Statistics Canada's website at www.statcan@ca under Products and Services.

- **Custom Requests and our Client Services Centre**

Custom tabulations can be arranged on an ad hoc or regular basis. This service allows you to specify the tables and variables that best meet your own requirement. The cost for this service varies depending on the request. If you have any questions or simply need data, contact our Centre by: Telephone: (613) 951-4090 or Toll-free number: 1(866) 873-8788, Fax: (613) 951-4087; E-Mail: labour@statcan.ca.



*Le guide d'utilisation des données
de l'Enquête sur l'emploi,
la rémunération et les heures*

TABLE DES MATIÈRES

1. OBJECTIFS ET HISTORIQUE	585
2. LA MÉTHODOLOGIE DE L'ENQUÊTE	587
3. LA COLLECTE ET LE TRAITEMENT DES DONNÉES	589
4. LA QUALITÉ DES DONNÉES	590
5. COMPARABILITÉ DES DONNÉES	592
6. TERMES ET DÉFINITIONS	594
7. ESTIMATIONS PAR TAILLE D'ENTREPRISE	598
8. PRODUITS ET SERVICES	599

1. OBJECTIFS ET HISTORIQUE

Objectifs

L'enquête sur l'emploi, la rémunération et les heures (EERH), a pour objet de mesurer les niveaux et les tendances mensuelles des salariés inscrits sur les listes de paye, des heures rémunérées et de la rémunération. Les estimations sont compilées pour des niveaux détaillés de la classification industrielle pour le Canada, les provinces et les territoires. La population cible comprend tous les employeurs du Canada, sauf ceux dont les activités relèvent des secteurs de l'agriculture, de la pêche et du piégeage, des services domestiques aux ménages privés, des organismes religieux et du personnel militaire des services de la défense.

Historique de l'enquête

Lancée en 1918 par le ministère du Travail, l'enquête mensuelle canadienne sur l'emploi inscrit sur les listes de paye fut reprise en 1922 par le Bureau fédéral de la statistique. Menée encore aujourd'hui, elle vise toujours le même objectif fondamental. À l'origine, elle se limitait aux employeurs qui comptaient au moins quinze salariés et ne comprenait que certaines activités industrielles. Les données sur les gains furent ajoutées en 1941. En 1961, on éleva le seuil d'inclusion à vingt salariés et on lança une enquête-échantillon pour recueillir des données sur l'emploi auprès d'entreprises comptant moins de vingt salariés. Les services non commerciaux vinrent s'ajouter en 1968 pour donner une couverture complète des activités économiques, à l'exception de l'agriculture, de la pêche et du piégeage et des services militaires.

Au début des années 1970, les écarts entre un repère externe et les estimations fondées sur les établissements pour le Revenu du travail, ainsi que d'importantes révisions peu cohérentes apportées aux estimations mensuelles, devinrent un sujet d'inquiétude. On croyait que ces problèmes résultaient de l'absence de données sur les gains pour l'ensemble de l'univers. Ce facteur, ajouté à la volonté de réduire le fardeau de réponse à l'enquête et de résoudre des problèmes de conception et de définition, suscita une importante révision des enquêtes. On mit au point une nouvelle enquête intégrée (Enquête sur l'emploi, la rémunération et les heures) en ajoutant des données sur les gains et les heures aux petites entreprises et aux établissements non commerciaux.

Les résultats de l'EERH furent publiés pour la première fois, avec le mois de référence d'avril 1983 et, au cours des dix années qui suivirent, le programme ne cessa d'être perfectionné. À l'été de 1992, la Division du travail pouvait publier des données uniformes et détaillées par industrie, remontant jusqu'à 1983, de nouveaux produits avaient aussi été élaborés les indices à pondération fixe des gains, les indices de dispersion et les données désaisonnalisées. Les nouvelles données paraissaient dans une publication remaniée ayant avril 1992 comme mois de référence.

Proposition visant à réduire le fardeau de réponse à grâce une collaboration entre Statistique Canada et l'Agence du Revenu du Canada

Vers la fin des années 1980, préoccupé par le fardeau de réponse, le Conseil canadien des petites entreprises écrivait à l'Agence du Revenu du Canada (ARC) et leur proposait d'ajouter, aux formulaires (PD7) de retenues sur la paye, des renseignements sur l'emploi et la rémunération mensuelle brute. En 1989, un groupe de travail formé de représentants de l'Agence du Revenu du Canada et de Statistique Canada jugeait qu'il était plausible d'ajouter deux questions au formulaire (PD7) de versement mensuel soit: le nombre de salariés et la rémunération totale (les employeurs qui versent moins de \$15,000 n'effectuent qu'un versement mensuel; les autres font habituellement deux versements ou plus par mois.) Au début de 1992, on a réexaminé la question des coûts et on a fait des essais auprès de groupes de discussion pour évaluer la réaction des répondants éventuels. Ces essais ont révélé que l'ajout des questions sur le formulaire PD7 sur l'emploi et sur la rémunération totale ne semblait pas accroître sensiblement le fardeau des répondants. Il a donc été décidé d'ajouter ces questions à compter de janvier 1993. Dans la mesure où l'on pouvait utiliser les données tirées des formulaires PD7 plutôt que des questionnaires de l'EERH, on bénéficiait d'une nette réduction du fardeau de réponse.

Remaniement de l'EERH

Commençant au milieu des années 1990, l'EERH s'est engagé dans un important processus de remaniement à multiples phases. Les objectifs principaux de ce remaniement étaient d'améliorer la qualité des estimations et de réduire le fardeau de réponse imposé aux entreprises.

Durant les trois phases du remaniement, des données administratives ont été graduellement incluses dans l'échantillon de l'enquête en remplacement de données obtenues par questionnaire. L'échantillon administratif utilisé pour estimer l'emploi et la rémunération mensuelle était accompagné par un petit échantillon (Enquête sur la rémunération auprès des petites

entreprises) d'établissements afin de permettre l'estimation de la composante hebdomadaire de la rémunération, des catégories de salariés et des heures payées.

La phase I du remaniement de l'enquête a été introduite au mois de référence de mars 1994 lorsque des données administratives furent utilisées en remplacement des données obtenues des petites entreprises avec employés. Ceci a eu pour résultat de réduire la taille mensuelle de l'échantillon de l'EERH d'environ 30 000 répondants (elle était constituée auparavant d'environ 70,000 répondants). Au même moment, un échantillon de 2 500 établissements était tiré pour l'Enquête sur la rémunération auprès des petites entreprises (ERE).

En mai 1996, l'utilisation des données administratives fut élargie pour y inclure les moyennes et les grosses entreprises n'ayant des activités que dans une seule province et un seul groupe d'activités industrielles. La phase II a alors permis de réduire à nouveau la taille de l'échantillon de quelques 22 000 répondants sur une base mensuelle. La taille de l'échantillon de l'enquête sur la rémunération auprès des entreprises¹ (ERE) était alors augmentée à 6 000 établissements.

La dernière phase du remaniement (phase III) a été introduite en mai 1998. Le plus important changement effectué lors de cette phase consiste en l'extension de l'usage des dossiers administratifs pour y inclure les entreprises (complexes) ayant des activités économiques dans plus d'une province et plus d'un groupe majeur (CTI-3²). En conséquence de ce changement, la taille de l'échantillon global de l'enquête EERH a été réduite aux 10 000 établissements de l'enquête ERE.

Avec la fin du remaniement, la taille de l'échantillon de l'EERH est passée de 70 000 à 10 000 établissements. Ceci représente une diminution de 720 000 contacts sur une base annuelle.

Avec les données de janvier 2001, le programme EERH est passé de la Classification type des industries 1980 (CTI 80) au Système de classification des industries de l'Amérique du Nord 1997 (SCIAN 1997). L'augmentation du nombre de domaines d'estimation a rendu nécessaire un petit accroissement de la taille de l'échantillon de L'ERE qui compte maintenant 11 000 établissements.

Avec les données de janvier 2004, le programme EERH est passé du Système de classification des industries de l'Amérique du Nord 1997 (SCIAN 1997) au Système de classification des industries de l'Amérique du Nord 2002 (SCIAN 2002)

Perspectives d'avenir du EERH

Le programme sur l'Emploi, la rémunération et les heures de la Division de la Statistique du Travail a un avenir prometteur. Avec la collaboration de l'Agence du revenu du travail, fournisseurs des importantes données administratives, l'enquête sera en mesure de produire des données de meilleure qualité à moindre coût. Ces données demeureront essentielles à notre connaissance du marché du travail au Canada.

¹ En 1996, L'enquête sur la rémunération auprès des petites entreprises a été renommée Enquête sur la rémunération auprès des entreprises

² Les trois premiers chiffres de la classification industrielle type de 1980.

2. LA MÉTHODOLOGIE DE L'ENQUÊTE

Population cible

La population cible comprend tous les employeurs au Canada, sauf ceux dont les activités relèvent des secteurs de l'agriculture, de la pêche et du piégeage, des services domestiques aux ménages privés, des organismes religieux et du personnel militaire des services de la défense. Les échantillons de l'EERH sont tirés à partir du Registre des entreprises (RE) dont la mise à jour est faite par la Division du registre des entreprises de Statistique Canada, ainsi que d'une liste de toutes les entreprises ayant au moins un compte actif de retenues sur la paye et qui sont enregistrées auprès du programme Numéro d'entreprise de l'Agence du revenu du Canada.

Le Registre des entreprises consiste en une liste de toutes les entreprises au Canada. La mise à jour est faite mensuellement à l'aide des résultats obtenus de différentes enquêtes, de profils d'entreprises et de données administratives. Le Numéro d'entreprise est un identificateur unique assigné par l'Agence du revenu du Canada aux entreprises participant à un ou plus des programmes suivants: le programme des retenues sur la paye, la taxe sur les biens et les services, la taxe auprès des importateurs et des exportateurs et l'impôt auprès des sociétés. Le programme de retenues sur la paye inclut tous les employeurs qui effectuent des remises d'impôt sur le revenu, des cotisations au RPC/RRQ ainsi que des cotisations d'assurance-emploi pour leurs employés.

Période de référence

La période de référence de l'EERH correspond à la période de paye qui comprend les sept derniers jours du mois. Lorsque la période de paye sur laquelle porte la déclaration dépasse une semaine, on rajuste les données en divisant le nombre de jours de travail que représente la déclaration du répondant par le nombre de jours ouvrables compris dans la période de paye visée. Des rajustements sont faits aussi pour tenir compte des grèves, des lock-outs et des mises à pied qui surviennent durant la semaine de référence.

Méthodologie

Les statistiques produites par l'EERH sont fondées sur un recensement des dossiers administratifs (provenant de l'Agence du revenu du Canada) pour tous les établissements dans le champ de l'enquête ayant des employés et qui sont sur le Registre des entreprises³. Le nombre total de salariés inscrits sur les listes de paye et la rémunération mensuelle sont calculés à partir des dossiers administratifs.

L'Enquête sur la rémunération auprès des entreprises (ERE) est effectuée chaque mois en vue de recueillir des données par ITAO (Interview téléphonique assistée par ordinateur) afin de permettre le calcul des variables de l'EERH non disponibles sur les dossiers administratifs. Les estimations obtenues à partir des dossiers administratifs sont combinées aux résultats de l'ERE en vue de produire des estimations pour la totalité des variables de l'EERH.

Volet des dossiers administratifs

Aux termes d'une entente conclue avec l'Agence du revenu du Canada, Statistique Canada a accès aux renseignements portant sur la rémunération mensuelle brute totale et sur le nombre total de salariés pour la dernière période de paye du mois, lesquels sont tirés des formulaires de retenue sur la paye remplis par les employeurs (PD7).

L'utilisation des données administratives contribue à réduire les coûts de l'enquête et le fardeau de réponse. Elles améliorent les données produites par l'EERH, concernant les salariés inscrits sur les listes de paye ainsi que les estimations des salaires et traitements pour la Division des comptes des revenus et des dépenses de Statistique Canada. Ces améliorations sont possibles grâce à l'actualité des dossiers administratifs et à une meilleure couverture de la population enquêtée.

Il existe trois genres de comptes de retenues sur la paye :

Remises trimestrielles ou mensuelles : ces deux types de comptes sont utilisés par les petites entreprises dont les remises n'excèdent pas 15 000 \$ par mois (12 000 \$ par année ou moins dans le cas des remises trimestrielles).

³ Sauf pour les renseignements sur les services de l'administration publique générale aux niveaux provincial et fédéral qui sont fournis par la Division des institutions publiques

Remises accélérées : ce type de remise est généralement faite par de grandes entreprises effectuant des remises plus d'une fois par mois.

L'Agence du revenu du Canada transfère à Statistique Canada les renseignements sur le nombre de salariés et la rémunération mensuelle brute totale pour ces comptes PD7. L'échantillon étant un recensement, est par conséquent toujours constitué des mêmes unités, à l'exception des entreprises nouvellement créées et de celles qui cessent leurs activités au cours d'un mois.

L'Enquête sur la rémunération auprès des entreprises (ERE)

L'ERE sert de base pour l'estimation des autres variables qui ne sont pas déclarées dans le formulaire PD7. Il s'agit notamment de la composante hebdomadaire de la rémunération mensuelle brute, des heures totales, de la répartition des heures, de la rémunération et de l'emploi entre les catégories de salariés (à l'heure, à salaire fixe et autres). La répartition de l'échantillon a pour but de maximiser l'exactitude de l'estimation de la rémunération hebdomadaire et du nombre total d'heures au niveau des sous-secteurs du SCIAN 2002 pour l'ensemble du Canada, les provinces et les territoires.

Dans le cadre de l'ERE, on tire un échantillon de 11 000 parmi les 915 000 établissements apparemment en activité et qui sont classés selon l'activité économique et la province. L'échantillon de l'ERE est stratifié selon la province, le sous-secteur et la taille. La répartition de l'échantillon est déterminée grâce à une stratégie qui repose sur la détermination initiale d'un coefficient de variation (c.v.) pour les estimations de la rémunération hebdomadaire et du nombre total d'heures pour l'ensemble du Canada. Les c.v. au niveau géographique et industriel sont par la suite calculés à partir du c.v. global.

Les estimations du nombre de salariés inscrits sur les listes de paye et de la rémunération mensuelle brute provenant des données administratives sont calculées sur la base d'un recensement des dossiers administratifs, tandis que les estimations pour les autres variables de l'EERH sont obtenues à l'aide d'une estimation par régression ou ratio.

Chaque mois, la base de sondage de l'ERE est mise à jour pour tenir compte des nouveaux établissements créés et de ceux qui ont cessé d'exister. Généralement, les unités échantillonnées ne font plus partie de l'échantillon après 12 mois et ne peuvent pas être choisies de nouveau avant 12 mois. Alors, environ 1/12 de l'échantillon de l'ERE est remplacé chaque mois.

3. LA COLLECTE ET LE TRAITEMENT DES DONNÉES

COLLECTE DES DONNÉES

L'ERE utilise une combinaison de méthodes pour la collecte des données, afin d'offrir la plus grande souplesse possible aux répondants. Pour les unités utilisant la poste, des questionnaires sont envoyés chaque mois au service de la paye de l'entreprise. Les répondants qui le désirent peuvent être interviewés par téléphone. Les répondants ont aussi la possibilité de produire leurs déclarations électroniquement.

Les unités déclarantes, qui ne répondent pas au premier questionnaire envoyé par la poste, font l'objet d'un suivi par téléphone de la part du personnel des bureaux régionaux de Statistique Canada. Les établissements qui ne déclarent pas de données diminuent la précision des estimations.

Au Canada, la proportion des établissements qui refusent de fournir des données dans le cadre de l'enquête est inférieure à 1 %. Environ 10 % des entreprises renvoient leur questionnaire trop tard pour qu'il puisse être inclus dans le processus d'estimation.

Les renseignements administratifs sur la rémunération mensuelle brute et sur le nombre total de salariés pour la dernière période de paye du mois proviennent des comptes de retenues sur la paye (PD7) tenus par l'Agence du revenu du Canada.

Enfin, la Division des institutions publiques de Statistique Canada fournit des renseignements sur les services de l'administration publique générale au niveau provincial, territorial et fédéral.

LE TRAITEMENT DES DONNÉES

Contrôle et correction des données

Une fois que l'on a saisi les données des questionnaires, l'exactitude et la cohérence des chiffres font l'objet d'une vérification intense. Cette vérification consiste notamment à comparer les valeurs des principales caractéristiques (nombre de salariés, heures travaillées, traitement par salarié, etc.) déclarées par la même unité durant plusieurs mois consécutifs, ce qui permet de déceler les grandes variations ou les erreurs. Chaque fois qu'une forte variation est constatée ou que les données semblent incohérentes, l'enregistrement est soit ; corrigé manuellement par les vérificateurs, les données imputées ou encore que le répondant est appelé à les confirmer.

Méthodes d'imputation

Volet des dossiers administratifs

Il existe trois principales méthodes d'imputation :

- Imputation d'une valeur nulle lorsque l'entreprise indique dans son formulaire PD7 à l'intention de l'Agence du revenu du Canada qu'elle n'aura aucun salarié pendant le mois.
- imputation des renseignements du mois précédent en tenant compte d'un taux de variation mensuelle lorsqu'il est permis de croire que les unités sont en activité pendant le mois.
- imputation basée sur les moyennes de la strate du mois courant dans certains cas où une seule valeur a été déclarée.

On reçoit des données administratives pour environ 80 % des formulaires PD7. Les autres 20% proviennent d'entreprises qui sont fermées temporairement ou de façon saisonnière ou qu'ils n'ont pas complété les 2 questions (emploi et rémunération) sur le formulaire PD7. Ce dernier cas de non-réponse est alors imputé.

4. LA QUALITÉ DES DONNÉES

Fiabilité

Les estimations obtenues à partir des enquêtes par sondage peuvent comporter à la fois des **erreurs d'échantillonnage** et des **erreurs non dues à l'échantillonnage**.

Les erreurs d'échantillonnage viennent du fait que les observations sont obtenues à partir d'un échantillon et non de l'univers complet. Les estimations basées sur un échantillon peuvent différer des statistiques que l'on obtiendrait d'un recensement complet effectué au moyen des mêmes questionnaires, des mêmes directives, des mêmes intervieweurs et des mêmes techniques de traitement. Cette différence s'appelle l'erreur d'échantillonnage de l'estimation.

L'erreur d'échantillonnage véritable reste inconnue; on peut cependant l'estimer à partir de l'échantillon en utilisant une mesure appelée erreur-type. Lorsque l'erreur-type est exprimée en pourcentage de l'estimation, on l'appelle erreur-type relative ou coefficient de variation. Des tableaux d'indicateurs de coefficients de variation sont disponibles sur demande, ainsi qu'une note explicative sur la façon de les utiliser pour déterminer la qualité des estimations figurant dans la publication de l'EERH.

Les erreurs non dues à l'échantillonnage sont celles qui peuvent se produire tout au long d'une enquête pour plusieurs raisons: non-réponse, anomalies de couverture et de classification, différences d'interprétation des questions, renseignements inexacts donnés par les répondants, erreurs commises lors de l'entrée, le codage et le traitement des données. Dans le but de réduire le nombre d'erreurs de ce genre, on emploie divers moyens dont la conception soignée des questionnaires, la vérification des données, le suivi, l'imputation de données pour les unités non-répondantes et un contrôle rigoureux des opérations de traitement.

L'EERH comprend un programme de contrôle de la qualité des données qui est appliqué lors de la saisie des données, de la mise à jour des structures et de la vérification des données afin de réduire au minimum les erreurs non dues à l'échantillonnage. Ces programmes servent à vérifier et à contrôler l'intégrité, la précision et la cohérence des données déclarées. Des mesures sont prévues pour le suivi des cas de non-réponse et pour l'imputation de données dans le cas de déclarations tardives.

Une sous-section de l'assurance de la qualité au bureau central est chargée d'étudier et de réduire le nombre d'erreurs non dues à l'échantillonnage pour l'EERH et de veiller à ce que les concepts et les définitions soient observés.

Erreurs de couverture

L'utilisation de bases de sondage donne lieu à deux types d'erreurs de couverture : les doubles comptes et le sous-dénombrement. Les doubles comptes se produisent lorsqu'il est impossible de relier les enregistrements des retenues sur la paye avec les entreprises correspondantes de la base de sondage créant de ce fait une deuxième entreprise statistique. Le sous-dénombrement se manifeste lorsque les entreprises nouvelles ne sont pas classées dans le registre des entreprises.

La portion administrative de l'enquête est continuellement mise à jour, contenant les plus récentes entreprises.

La publication de l'EERH comprend une estimation distincte de l'emploi total par province pour les «entreprises non classifiées». Il est impossible d'obtenir une telle estimation pour les autres variables de l'EERH parce que les «entreprises non classifiées» ne sont pas représentées dans l'ERE. Ces dernières ne sont pas réparties par industrie; elles sont toutefois comprises dans l'estimation de l'emploi global, de manière à ce qu'il reflète plus fidèlement la réalité économique.

Désaisonnalisation

Il est de pratique courante de publier la plupart des indicateurs économiques sous forme désaisonnalisée et non désaisonnalisée. Les fluctuations dans les séries chronologiques d'ordre économique sont causées par des mouvements saisonniers, cycliques et irréguliers. Dans une série désaisonnalisée, les mouvements saisonniers ont été supprimés. Les mouvements saisonniers sont ceux qui sont causés par des événements qui se produisent chaque année, par exemple les changements climatiques habituels, le ralentissement ou l'accroissement de la production, et l'ouverture et la fermeture des établissements d'enseignement. Comme ces événements saisonniers se produisent à des intervalles annuels assez réguliers, leur incidence sur les tendances statistiques peut être supprimée en rectifiant les statistiques d'un mois à l'autre.

La désaisonnalisation n'est pas parfaite; si une série chronologique présente des variations irrégulières plus importantes que les variations saisonnières, cette série désaisonnalisée constitue une estimation peu fiable. D'après la Division des séries chronologiques de Statistique Canada, il est alors préférable d'utiliser une série non désaisonnalisée.

Indice des gains à pondération fixe

La série à pondération fixe des gains horaires et hebdomadaires moyens a été conçue pour traiter l'impact sur les heures rémunérées et l'emploi des mouvements entre les industries, entre les provinces/territoires et entre les employés à salaire fixe et les salariés rémunérés à l'heure. Cet indice est un meilleur indicateur des tendances sous-jacentes des taux de salaire que la série des gains à pondération variable.

Il s'agit d'une série de données qui corrige les changements dans la composition de l'emploi en agrégeant différemment les données de l'EERH au moyen d'une pondération fixe d'une année de référence plutôt que variable pour les heures rémunérées et l'emploi. Les heures supplémentaires sont exclues parce que cet élément influe de façon considérable sur la composition de l'emploi pour certaines activités économiques. L'année de référence pour cet indice est 1996 (1996=100). Par conséquent, dans le but d'assurer la cohérence, c'est aussi celle qui a été retenue pour l'indice des gains à pondération fixe.

Indice de diffusion

L'indice de diffusion permet d'évaluer l'étendue d'un changement qu'ont subi les variables de l'EERH, telles que l'emploi et les heures hebdomadaires moyennes pour l'ensemble des industries. L'indice de diffusion mesure l'ampleur des changements qu'ont subi les variables de l'EERH en indiquant la fraction des industries qui ont augmenté dans une variable donnée d'une année à l'autre. Les indices de diffusion rendus disponibles par l'EERH, sont calculés au niveau du Canada pour certains groupes d'industries, soit pour l'emploi, la rémunération brute, les heures hebdomadaires moyennes, les gains horaires moyens et les gains hebdomadaires moyens. Ces indices sont ajustés pour tenir compte de l'impact de l'inflation et sont alors particulièrement utiles pour analyser les tendances observées dans les secteurs des industries plus sensibles aux mouvements cycliques, tels que l'industrie manufacturière et le commerce.

Politique de révision

Vers la fin de chaque mois, le programme EERH publie des estimations pour deux mois consécutifs. Le mois courant étant préliminaire et le mois précédent est révisé. Les estimations préliminaires sont disponibles deux mois plus tard donc un retard de deux mois au mois calendrier. Les estimations révisées sont disponibles trois mois plus tard soit un retard de 3 mois au mois calendrier. Par exemple les estimations de juillet 2002 révisés et celles du mois août 2002 préliminaires sont disponibles au mois calendrier d'octobre 2002. Les révisions sont nécessaires afin de tenir compte de la réception tardive de questionnaires ou encore de l'information additionnelle permettant de corriger des erreurs de déclaration ou de traitement.

Des révisions historiques périodiques sont généralement tenue une fois par année et sont disponible à la fin mars. Ces révisions sont rendues nécessaire suite à une analyse plus approfondie des estimations et fond parti du processus de validation des données.

Les révisions peuvent aussi comprendre des ajustements statistiques afin de maintenir des séries chronologiques comparables avec les estimations courantes. Il est possible que le programme apporte des changements important qui affectent à l'enquête. Par exemple, en janvier 2001 le programme passait à une nouvelle source de donnée dite administrative (ARC relevé de compte de retenues à la source) et convertissait au système SCIAN. Suite à ces modifications le niveau des estimations de l'emploi et de la rémunération partants de janvier 1991 a été re-calibré pour maintenir une comparabilité avec les estimations sous la nouvelle méthodologie et source de données.

Les révisions historiques et les corrections constituent un processus normal et continu dans le contexte d'un programme complexe. Les utilisateurs des estimations du programme EERH devraient toujours prendre ces facteurs en considération.

Confidentialité

Les données de l'EERH sont revues annuellement afin de s'assurer qu'elles respectent en tout temps le caractère confidentiel des réponses fournies par les entreprises. Toute estimation agrégée de l'emploi susceptible de révéler une information propre à un répondant particulier est déclarée confidentielle et n'est donc pas publiée.

5. COMPARABILITÉ DES DONNÉES

Comparabilité avec d'autres sources de données

Emploi

Les estimations sur les salariés inscrits sur les listes de paye produites par l'EERH sont souvent comparées à celles de l'emploi fournies par l'Enquête sur la population active (EPA). Lorsque l'on compare les données de l'EPA qui sont fondées sur les ménages et les estimations de l'emploi de l'EERH qui proviennent des entreprises, certaines différences peuvent être quantifiées et d'autres, non. Les rajustements quantifiables, dont peuvent faire l'objet les estimations de l'EPA, comprennent l'ajout des personnes cumulant plusieurs emplois et la suppression des travailleurs familiaux non rémunérés, des travailleurs autonomes, des absents non rémunérés (les travailleurs en grève, par exemple), des entreprises constituées en société, des associés actifs dans des entreprises sans salariés et des industries non visées par l'EERH. Les rajustements qui ne sont pas facilement quantifiables comprennent les erreurs dans l'attribution du code SCIAN 2002, les différences au niveau des périodes de référence, les méthodes d'enquête et les données économiques non déclarées. De plus, les données sur les Territoires sont recueillies par l'EERH, mais non par l'EPA. Les données de l'EPA, qui sont axées sur les caractéristiques démographiques de la population active, sont des mesures raisonnables des tendances au niveau des grands groupes industriels et de professions. Les estimations de l'EERH constituent de meilleurs indicateurs des changements en matière d'emploi pour les groupes détaillés d'industries (SCIAN 2002).

Selon le Système de classification des industries de l'Amérique du Nord 2002, l'administration publique (SCIAN 2002- 91) comprend seulement les établissements dont les activités ont un caractère essentiellement gouvernemental et les organismes auxiliaires assurant les services internes de l'État. Les services de la défense (SCIAN 2002- 9111) sont exclus de l'EERH, sauf les employés civils travaillant pour ce ministère. L'EERH publie des données pour l'administration publique qui correspondent à cette définition. Les établissements à caractère gouvernemental oeuvrant dans le domaine de la santé, l'éducation et le service des transports et de la communication sont classifiés par rapport à leur industrie respective. La Division des institutions publiques (DIP) publie des données sur l'emploi total pour les entités non commerciales gérées par le gouvernement.

Les ajustements quantifiables des données de la DIP comprennent l'inclusion des intervieweurs de Statistique Canada et l'exclusion du personnel militaire, des fonctionnaires travaillant à l'extérieur du Canada, des employés en congé non payé et des fonctionnaires dont l'industrie est autre que l'administration publique. Les ajustements qui ne sont pas facilement quantifiables comprennent les différences dans la période de référence, les méthodes d'enquête et le traitement des périodes de paye supplémentaires. La Division de la statistique du travail et la Division des institutions publiques font une réconciliation afin de s'assurer que les données soient compatibles.

Rémunération

Les utilisateurs s'intéressent à deux indicateurs de rémunération qui sont souvent comparés aux rémunérations hebdomadaires et horaires produites par l'EERH. Ces deux indicateurs sont le taux salarial de base qu'établit le ministère du Développement des Ressources Humaines Canada (DRHC) à partir des règlements salariaux et les estimations des salaires et traitements et du revenu supplémentaire du travail produits par la Division des comptes des revenus et des dépenses de Statistique Canada.

Les données sur le taux salarial de base de DRHC ne portent que sur les travailleurs syndiqués visés par les conventions collectives importantes représentant 500 employés ou plus. Par exemple, le taux salarial de base de DRHC, qui sert d'indicateur de l'évolution des salaires, concerne environ 10% de l'ensemble des données d'emploi de l'EERH. Par conséquent, il convient de considérer avec soin dans quelle mesure le taux salarial de base de la DRHC s'avère valable et pertinent comme indicateur de la variation des salaires.

Les données de l'EERH sur les gains hebdomadaires/horaires moyens sont des indicateurs imparfaits de l'évolution des taux de salaire du fait qu'elles sont touchées par des changements compositionnels entre les industries et provinces, et par des changements dans les taux de rémunération sous-jacents.

Les estimations des salaires et traitements produites par la Division des comptes des revenus et des dépenses sont fondées en grande partie sur les données des fichiers administratifs provenant des feuillets annuels T4 Supplémentaire fournies par l'Agence du revenu du Canada; elles font l'objet de projections mensuelles/trimestrielles à l'aide des données de l'EERH et de l'EPA. L'EERH ne mesure pas le revenu supplémentaire du travail (RST), qui représente environ 11% du revenu total du travail total. Le RST comprend les cotisations patronales aux régimes de retraite, aux régimes d'assurance-maladie et à d'autres régimes de prévoyance, au Régime de pensions du Canada, au Régime des rentes du Québec et à la caisse d'indemnisation

des accidents du travail. Les estimations du revenu du travail, qui brossent un tableau plus complet de la rémunération du travail, ne fournissent pas de renseignements sur les taux de salaire.

Comparabilité dans le temps

Les données de l'EERH ont été corrigées **à partir de janvier 1991** pour produire des séries chronologiques cohérentes. Les séries chronologiques révisées comportent les plus récents ajustements reflétant les améliorations de l'actualité de la base de sondage, de la couverture de l'enquête et des déclarations découlant de la source de données administratives (en particulier l'emploi des salariés inscrits sur les listes de paye et la rémunération). Maintenant que les erreurs d'échantillonnage et les erreurs non dues à l'échantillonnage ont été réduites, les séries chronologiquement révisées de l'EERH constituent des mesures plus cohérentes des tendances relatives à l'emploi, à la rémunération et aux heures rémunérées. Toutefois, les remaniements effectués en mars 1994, mai 1996 et mai 1998 ont pu avoir des répercussions sur la continuité de certaines séries. De plus, depuis le mois de référence de janvier 2004 toutes les séries ont été révisées dans le cadre de la conversion du SCIAN 1997 au SCIAN 2002.

6. TERMES ET DÉFINITIONS

Termes et définitions

Entreprise: Toute entreprise commerciale ou institution, constituée ou non en société; il peut s'agir d'une entreprise à propriétaire unique, d'une association, d'une société ou d'une autre forme d'organisation. Une entreprise est qualifiée de simple si tous ses établissements se trouvent dans la même province/classification industrielle; autrement, une entreprise est considérée comme complexe.

Établissement: À des fins statistiques, l'établissement est la plus petite unité pouvant fournir des données sur la production économique, telle: une usine, une mine, un magasin ou une unité.

Couverture par activité économique: L'EERH comprend tous les différentes industries au Canada, sauf ceux dont les activités relèvent des secteurs de l'agriculture, de la pêche et du piégeage, des services domestiques aux ménages privés, des organismes religieux et du personnel militaire des services de la défense.

Classement par activité économique: L'EERH utilise le Système de classification des industries de l'Amérique du Nord 2002 (SCIAN 2002) qui est fondé sur des principes de l'offre ou de la production. Un code d'activité économique tiré du SCIAN 2002 est attribué à chaque établissement. Les industries et les différents groupes industriels sont décrits dans le manuel «Système de classification des industries de l'Amérique du Nord» au catalogue 12-501XPF. À des fins analytiques, nous avons créé des groupes spéciaux qui ne figurent pas dans le SCIAN 2002.

Groupes d'activités économiques spéciaux:

- a) **Ensemble des industries y compris les entreprises non classifiées** (00-91N) représente la somme de toutes les industries visées par l'enquête. Depuis mars 1994, l'emploi pour l'ensemble des industries comprend les entreprises non classifiées (0000). Tous autres variables soit la rémunération et les heures excluent les entreprises non classifiées (0000).
- b) **Les entreprises non classifiées** (0000) représentent des entreprises n'ayant pas été identifiées au SCIAN 2002. Cette industrie est disponible depuis mars 1994. Les estimations pour cette industrie sont disponibles pour l'emploi pour l'ensemble des salariés, toutes les autres variables ne sont pas calculées pour cette industrie.
- c) **Branche productrice de biens** (11-33N) comprend les industries des forêts, des mines, des services publics, et de la construction ainsi que la fabrication.
- d) **Branche productrice de services** (41-91N) englobe le commerce, le transport et l'entreposage, les industries de l'information et de la culture, les finances et les assurances, les services immobiliers et services de location et de location à bail, les services professionnels scientifiques et techniques, les services administratifs, services de soutien, services de gestion des gestions des déchets et services d'assainissement, les services d'enseignement, les soins de santé et l'assistance sociale, les arts, les spectacles et les loisirs, l'hébergement et les services de restauration, les administrations publiques (excepté le personnel militaire et les autres services gouvernementaux) et les autres services (sauf les organismes religieux et les ménages privés).
- e) **Biens durables des industries de la fabrication** (321N) comprend la fabrication de produits en bois (321) la fabrication de produits minéraux non-métalliques (327), la première transformation des métaux (331), la fabrication de produits métalliques (332), la fabrication de machines (333), la fabrication de produits informatiques et électroniques (334), la fabrication de matériel, d'appareils et de composants électroniques (335), la fabrication de matériel de transport (336) et la fabrication de meubles et de produits connexes (337) et les activités diverses de fabrication (339).
- f) **Biens non durables des industries de la fabrication** (311N) englobe les industries la fabrication d'aliments (311), la fabrication de boissons et de produits du tabac (312), les usines de textiles (313), les usines de produits textiles (314), la fabrication de vêtements (315), la fabrication de produits en cuir et de produits analogues (316), la fabrication de papier (322), l'impression et activités connexes (323), la fabrication de produits du pétrole et du charbon (324), la fabrication de produits chimiques (325), et la fabrication de produits en caoutchouc et en plastique (326).
- g) **Le groupe spécial sur l'enseignement** (611N) comprend les écoles primaires et secondaires (6111), les collèges communautaires et les CÉGEP(s) (6112), les universités (6113), les écoles de commerce et de formation en informatique et en gestion (6114) et les écoles techniques et écoles de métiers (6115).

- h) **Administration publique** (91) comprend seulement les établissements dont les activités ont un caractère essentiellement gouvernemental et les organismes auxiliaires assurant les services internes de l'État. Les établissements publics dont l'activité dominante relève d'autres activités économiques sont classés sous les mêmes rubriques que les établissements privés semblables. Alors, les données publiées pour cette division économique ne représentent pas le nombre réel de personnes employées par les différents pouvoirs publics.

Classement géographique : on attribue les unités déclarantes à une province ou à un territoire. Les statistiques publiées par l'EERH sont fondées sur la Classification géographique type de 1996.

Congés payés : les congés payés comprennent les jours fériés payés, les vacances payées, les congés de maladie incluant les congés d'accident du travail, et les congés pour motifs personnels tels que les congés de deuil et les congés pour service judiciaire, etc.

Salarié

Toute personne rétribuée pour ses services ou ses absences et pour laquelle l'employeur doit remplir une déclaration T-4 Supplémentaire de l'Agence du revenu du Canada, est considéré comme étant un salarié. Le concept de «salarié» utilisé dans l'enquête désigne des personnes travaillant à plein temps, à temps partiel (ceux qui travaillent régulièrement un nombre d'heures inférieur à la semaine normale de travail de l'entreprise) et les salariés occasionnels ou temporaires. Il désigne aussi les propriétaires, administrateurs, associés et autres dirigeants actifs des entreprises constituées en société.

Le concept de salarié utilisé dans l'enquête exclut les propriétaires et les associés des entreprises non constituées en société et des bureaux voués à l'exercice d'une profession libérale, les travailleurs autonomes, les travailleurs familiaux non rémunérés, les personnes travaillant à l'extérieur du Canada, le personnel militaire et les employés occasionnels pour lesquels l'employeur n'est pas tenu de remplir une formule T4. Sont également exclus les travailleurs n'ayant pas reçu de paye de leur employeur pendant la période de référence de l'enquête (c.-à-d. les personnes en grève, en congé non payé, les personnes recevant une rémunération aux termes d'un régime d'assurance, d'une caisse d'indemnisation des accidents au travail ou d'un régime analogue, etc.). Cependant, les travailleurs rémunérés par leur employeur pour une partie de la période de référence, mais en chômage ou en grève pendant l'autre partie sont quand même considérés comme des salariés.

Les salariés sont classés selon les catégories suivantes :

- a) **Ensemble des salariés**: comprend les salariés rémunérés à l'heure, les employés (à salaire fixe) ainsi que les autres salariés.
- b) **Salariés rémunérés à l'heure** : toute personne dont la rémunération de base est calculée selon un taux horaire.

Pour les écoles primaires et secondaires (6111), les collèges communautaires et les CÉGEP(s) (6112), les universités(6113), les écoles de commerce et de formation en informatique et en gestion (6114) et les écoles techniques et écoles de métiers (6115), cette catégorie d'emploi représente le **personnel non enseignant**: toute personne autre que le personnel enseignant, c'est-à-dire le président, le vice-président, le bibliothécaire, le registraire, le boursier, le comptable, les orienteurs, les techniciens de laboratoire, les agents du personnel et les autres services (conciergerie, chauffeur autobus etc.).

- c) **Employés (à salaire fixe)** : toute personne dont la rémunération de base constitue une somme fixe versée pour au moins une semaine.

Pour les écoles primaires et secondaires (6111), les collèges communautaires et les CÉGEP(s) (6112), les universités (6113), les écoles de commerce et de formation en informatique et en gestion (6114) et les écoles techniques et écoles de métiers (6115), cette catégorie représente le **personnel enseignant**: tout travailleur classé comme enseignant ou chargé de cours dans les dossiers du service de la paye (directeur, professeurs, doyens, chefs de département, maîtres, enseignants, etc.), qu'il enseigne le jour ou le soir. Les suppléants ou remplaçants sont exclus.

- d) **Autres salariés** : toute personne dont la rémunération de base se présente sous forme de commissions, de salaire à la pièce, d'indemnités de millage, etc.

Pour les écoles primaires et secondaires (6111), les collèges communautaires et les CÉGEP(s) (6112), les universités (6113), les écoles de commerce et de formation en informatique et en gestion (6114) et les écoles techniques et écoles de métiers (6115), cette catégorie d'emploi représente le **personnel suppléant ou remplaçant**: enseignants appelés à

se présenter au travail lorsqu'on a besoin de leurs services soit pour accroître le personnel existant, soit pour remplacer pendant une courte période un enseignant à temps plein ou à temps partiel.

Rémunération

Rémunération : il s'agit de la rémunération brute imposable avant les retenues à la source. La rémunération mensuelle brute est définie comme étant la partie de la rémunération hebdomadaire brute qui reflète le travail accompli durant la semaine de référence. Ça représente la valeur brute en dollars avant les déductions pour l'impôt sur le revenu, les contributions à l'assurance-emploi etc., incluant le salaire régulier, le surtemps et la partie bonis, commissions et tout autres types de paiements spéciaux. Le concept sur la rémunération, ne comprend pas les montants en dollars qui représentent des allocations et des avantages imposables, certains types d'indemnités non salariales ainsi que les cotisations patronales à l'assurance-emploi, au régime de pension du Canada ou au Régime des rentes du Québec, aux régimes d'assurance-maladie provinciaux, aux caisses d'indemnisation des accidents du travail et à d'autres régimes de prévoyance. Les paiements annuels spéciaux sont exclus tandis que les paiements forfaitaires spéciaux sont rajustés de façon à coïncider avec la semaine de référence. La rémunération mensuelle brute provient des dossiers administratifs.

Rémunération du temps supplémentaire : il s'agit de la rémunération versée pour le travail effectué en sus de la journée ou de la semaine normale de travail. Ces données sont calculées à l'égard de l'ensemble des salariés, des salariés rémunérés à l'heure et des employés (à salaire fixe).

Rémunération hebdomadaire moyenne (incluant le temps supplémentaire) : il s'agit de la rémunération brute imposable (incluant le temps supplémentaire) divisée par le nombre de salariés. Ces données sont calculées pour tous les types de salariés.

Rémunération hebdomadaire moyenne (excluant le temps supplémentaire) : il s'agit de la rémunération brute imposable (excluant le temps supplémentaire) divisée par le nombre de salariés. Ces données sont calculées à l'égard de l'ensemble des salariés, des salariés rémunérés à l'heure et des employés (à salaire fixe).

Rémunération horaire moyenne des salariés rémunérés à l'heure (incluant ou excluant le temps supplémentaire): il s'agit de la rémunération brute imposable (incluant ou excluant le temps supplémentaire) divisée par le nombre total d'heures hebdomadaires rémunérées (incluant ou excluant le temps supplémentaire).

Rémunération horaire moyenne des employés (à salaire fixe) (incluant ou excluant le temps supplémentaire): il s'agit de la rémunération brute imposable (incluant ou excluant le temps supplémentaire) divisée par le nombre d'heures hebdomadaires (les heures des employés excluent le temps supplémentaire).

Heures:

Heures totales des salariés rémunérés à l'heure (incluant ou excluant le temps supplémentaire): Il s'agit des heures travaillées (incluant ou excluant le temps supplémentaire) qui comprennent les congés payés (par ex., les jours fériés, les congés de maladie, les congés pour fonctions judiciaires, ext.) ainsi que les heures supplémentaires.

Heures totales des employés (à salaire fixe): Il s'agit du nombre moyen d'heures de travail d'une semaine normale de travail (les heures des employés excluent le temps supplémentaire) multiplié par le nombre d'employés (à salaire fixe).

Heures supplémentaires des salariés rémunérés à l'heure: Il s'agit du nombre total des heures supplémentaires payées. Il s'agit des heures réellement travaillées.

Heures hebdomadaires moyennes des salariés rémunérés à l'heure (incluant et excluant le temps supplémentaire): Il s'agit du nombre d'heures totales travaillées (incluant ou excluant le temps supplémentaire) par le nombre de salariés rémunérés à l'heure.

Heures hebdomadaires moyennes (semaine normale de travail) employés à salaire fixe : Il s'agit du nombre d'heures totales divisées par le nombre des employés (à salaire fixe).

Réponse et non-réponse

- a) **Taux de réponse** : comprend toutes les unités répondantes, qui durant la cueillette ont fourni des renseignements utilisables.
- b) **Taux de refus** : comprend toutes les unités contactées ayant refusé de participer à l'enquête.
- c) **Taux d'unités non contactées** : comprend les unités qui ont été contactées et qui étaient dans l'impossibilité de fournir les renseignements requis.
- d) **Taux d'unités non répondantes résiduelles** : comprend les unités pour lesquelles les estimations ont été reçues en retard pour le mois de **référence et tout autre type de non-réponse**.

7. ESTIMATIONS PAR TAILLE D'ENTREPRISES DE L'EERH

Sur une base trimestrielle et annuelle, l'EERH produit des estimations par taille d'entreprise selon l'emploi pour l'ensemble des salariés, la rémunération hebdomadaire moyenne et les heures rémunérées pour le Canada les provinces et les territoires. Par conséquent, la taille des entreprises pour les provinces et territoires est déterminée selon la taille de l'entreprise (emploi) du Canada. La taille de l'entreprise est calculée à partir de la moyenne des niveaux d'emploi mensuels de la période de référence. Les données sont produites pour les secteurs industriels du Système de la classification industrielle de l'Amérique du Nord 2002 ainsi que pour l'ensemble des industries.

Les tailles de salariés sont:

0 à 4 salariés,
5 à 19,
20 à 49,
50 à 99,
100 à 299,
300 à 499,
500 et plus,
Toutes les tailles.

L'EERH produit aussi des données pour les tailles suivantes:

0 à 49 salariés,
50 à 299
300 et plus

Les données désagrégées par taille d'entreprises sont généralement plus volatiles que les estimations de l'EERH produite mensuellement. Par exemple, les estimations publiées par taille d'entreprises peuvent être affectées par les mouvements d'entreprises passant d'une taille à une autre, d'un trimestre à l'autre. D'autres événements comme des grèves, des fermetures provisoires, des changements dans la structure des entreprises sur le Registre des entreprises causeront aussi de la volatilité dans les séries par taille d'entreprise. De plus, les données trimestrielles par taille produites pour l'année 2000 doivent être utilisées avec prudence puisqu'elles ont été dérivées à partir des données basées sur le CTI-1980 et révisées pour refléter la nouvelle classification SCIAN 2002. Il faut noter que même si les données par taille d'entreprises sont un excellent outil de recherche, l'usage de ces données détaillées dans des clauses d'indexation de contrat est déconseillé à cause de la volatilité potentiellement plus importante associée à ces estimations.

8. PRODUITS ET SERVICES

- **Emploi, gains et heures; 72-002XIB
Mensuelle (Internet)**

La publication mensuelle est disponible à partir d'**Internet** et contient des renseignements à jour sur l'emploi, les gains et les heures sur le plan national, provincial et territorial pour des niveaux industriels détaillés selon le Système de classification des industries de l'Amérique du Nord 2002. De plus, cette publication contient des estimations par taille d'entreprise pour une sélection d'industries et de variables. Elle a été conçue à partir du logiciel Adobe Acrobat (PDF) qui vous permet de facilement visualiser à l'écran ou d'imprimer les données selon vos besoins.

- **Les estimations annuelles de l'emploi, des gains et des heures; Catalogue 72F0023XCB
Mensuel et annuel 1991-2004 (CD-ROM)**

Ce **CD-ROM** fait usage du logiciel Beyond 20/20. Il présente une perspective historique des données annuelles et mensuelles pour l'emploi, les gains et les heures pour les années 1991-2004. Cet outil de référence vous assistera dans l'étude et l'analyse des groupes industriels à des niveaux détaillés selon le Système de classification des industries de l'Amérique du Nord 2002. De plus le CD-Rom comprend des estimations par taille d'entreprise pour une sélection d'industries et de variables et est disponible en mai de chaque année.

- **CANSIM**

Près de 80 000 séries de données sont aussi disponibles sur CANSIM, la base de données électronique de Statistique Canada dans les tableaux 281-0023 à 281-0046. Les séries sont mises à jour mensuellement et au besoin. Elles sont disponibles lors de la parution du Quotidien qui est le bulletin de diffusion officielle des données de Statistique Canada numéro 11-001-XIF au catalogue. Vous pouvez avoir accès à CANSIM via le site WEB de Statistique Canada: www.statcan.ca sous la rubrique Produits et services.

- **Demandes spéciales et nos services aux clients**

Des tableaux spéciaux peuvent être préparés sur demandes de façon ponctuelle ou régulière. Ce service vous permet de spécifier exactement le genre de tableaux et les variables dont vous avez besoin. Le coût pour ce service dépend du type et de la complexité de la demande. Si vous avez des questions ou désirez simplement une estimation précise veuillez nous contacter au téléphone: 613-951-4090 ou au numéro sans frais 1(866) 876-8788; par télécopieur: 613-951-4087; ou par courriel: travail@statcan.ca.