



Catalogue no. 91-213-XPB

N° 91-213-XPB au catalogue

Annual Demographic Statistics

Statistiques démographiques annuelles

2002

2002



Statistics
Canada

Statistique
Canada

Canada

How to obtain more information

Specific inquiries about this product and related statistics or services should be directed to: Demographic Estimates Section, Statistics Canada, Ottawa, Ontario, K1A 0T6 (telephone: (613) 951-2320).

For information on the wide range of data available from Statistics Canada, you can contact us by calling one of our toll-free numbers. You can also contact us by e-mail or by visiting our Web site.

National inquiries line	1 800 263-1136
National telecommunications device for the hearing impaired	1 800 363-7629
Depository Services Program inquiries	1 800 700-1033
Fax line for Depository Services Program	1 800 889-9734
E-mail inquiries	infostats@statcan.ca
Web site	www.statcan.ca

Ordering and subscription information

This product, Catalogue no. 91-213-XPB, is published annually as a standard printed publication at a price of CDN \$125.00 per issue. The following additional shipping charges apply for delivery outside Canada.

	Single Issue
United States	CDN \$ 6.00
Other Countries	CDN \$ 10.00

This product is also available in electronic format on the Statistics Canada Internet site as Catalogue no. 91-213-XIB at a price of CDN \$56.00 per issue. To obtain single issues, visit our Web site at www.statcan.ca, and select Products and Services.

All prices exclude sales tax.

The printed version of this publication can be ordered by:

- Phone (Canada and United States) **1 800 267-6677**
- Fax (Canada and United States) **1 877 287-4369**
- E-mail **order@statcan.ca**
- Mail
Statistics Canada
Dissemination Division
Circulation Management
120 Parkdale Avenue
Ottawa, Ontario K1A 0T6
- And, in person at the Statistics Canada Regional Centre nearest you, or from authorized agents and bookstores.

When notifying us of a change in your address, please provide both old and new addresses.

Standards of service to the public

Statistics Canada is committed to serving its clients in a prompt, reliable and courteous manner and in the official language of their choice. To this end, the Agency has developed standards of service, which its employees observe in serving its clients. To obtain a copy of these service standards, please contact Statistics Canada toll free number at 1 800 263-1136.

Comment obtenir d'autres renseignements

Toute demande de renseignements au sujet du présent produit ou au sujet de statistiques ou de services connexes doit être adressée à : Section des estimations démographiques, Statistique Canada, Ottawa, Ontario, K1A 0T6 (téléphone : (613) 951-2320).

Pour obtenir des renseignements sur l'ensemble des données de Statistique Canada qui sont disponibles, veuillez composer l'un des numéros sans frais suivants. Vous pouvez également communiquer avec nous par courriel ou visiter notre site Web.

Service national de renseignements	1 800 263-1136
Service national d'appareils de télécommunications pour les malentendants	1 800 363-7629
Renseignements concernant le Programme des bibliothèques de dépôt	1 800 700-1033
Télécopieur pour le Programme des bibliothèques de dépôt	1 800 889-9734
Renseignements par courriel	infostats@statcan.ca
Site Web	www.statcan.ca

Renseignements sur les commandes et les abonnements

Le produit n° 91-213-XPB au catalogue est publié annuellement en version imprimée standard et est offert au prix de 125 \$ CA l'exemplaire. Les frais de livraison supplémentaires suivants s'appliquent aux envois à l'extérieur du Canada :

	Exemplaire
États-Unis	6 \$ CA
Autres pays	10 \$ CA

Ce produit est aussi disponible sous forme électronique dans le site internet de Statistique Canada, sous le n° 91-213-XIB au catalogue, et est offert au prix de 56 \$ CA l'exemplaire. Les utilisateurs peuvent obtenir des exemplaires en visitant notre site Web à www.statcan.ca et en choisissant la rubrique Produits et services.

Les prix ne comprennent pas les taxes de vente.

La version imprimée peut être commandée par :

- Téléphone (Canada et États-Unis) **1 800 267-6677**
- Télécopieur (Canada et États-Unis) **1 877 287-4369**
- Courriel **order@statcan.ca**
- Poste
Statistique Canada
Division de la diffusion
Gestion de la circulation
120, avenue Parkdale
Ottawa (Ontario) K1A 0T6
- En personne au bureau régional de Statistique Canada le plus près de votre localité ou auprès des agents et librairies autorisés.

Lorsque vous signalez un changement d'adresse, veuillez nous fournir l'ancienne et la nouvelle adresse.

Normes de service à la clientèle

Statistique Canada s'engage à fournir à ses clients des services rapides, fiables et courtois, et ce, dans la langue officielle de leur choix. À cet égard, notre organisme s'est doté de normes de service à la clientèle qui doivent être observées par les employés lorsqu'ils offrent des services à la clientèle. Pour obtenir une copie de ces normes de service, veuillez communiquer avec Statistique Canada au numéro sans frais 1 800 263-1136.



Statistics Canada
Demography Division

Annual Demographic Statistics 2002

Statistique Canada
Division de la démographie

Statistiques démographiques annuelles 2002

Published by authority of the Minister responsible
for Statistics Canada

© Ministry of Industry, 2003

All rights reserved. No part of this publication may
be reproduced, stored in a retrieval system or
transmitted in any form or by any means,
electronic, mechanical, photocopying, recording or
otherwise without prior written permission from
License Services, Marketing Division, Statistics
Canada, Ottawa, Ontario, Canada K1A 0T6.

March 2003

Catalogue no. 91-213-XPB

ISSN 1195-9762

Catalogue no. 91-213-XIB

ISSN 1480-8803

Frequency: Annual

Ottawa

Note of appreciation

Canada owes the success of its statistical system
to a long-standing partnership between Statistics
Canada, the citizens of Canada, its businesses,
governments and other institutions. Accurate and
timely statistical information could not be produced
without their continued cooperation and goodwill.

Publication autorisée par le ministre
responsable de Statistique Canada

© Ministère de l'Industrie, 2003

Tout droits réservés. Il est interdit de reproduire ou de
transmettre le contenu de la présente publication, sous
quelque forme ou par quelque moyen que ce soit,
enregistrement sur support magnétique, reproduction
électronique, mécanique, photographique ou autre ou
de l'emmagasiner dans un système de recouvrement,
sans l'autorisation écrite préalable des Services de
concession des droits de licence, Division du
marketing, Statistique Canada, Ottawa, Ontario,
Canada K1A 0T6.

Mars 2003

N° 91-213-XPB au catalogue

ISSN 1195-9762

N° 91-213-XIB au catalogue

ISSN 1480-8803

Périodicité : annuelle

Ottawa

Note de reconnaissance

Le succès du système statistique du Canada repose
sur un partenariat bien établi entre Statistique Canada
et la population, les entreprises, les administrations
canadiennes et les autres organismes. Sans cette
collaboration et cette bonne volonté, il serait
impossible de produire des statistiques précises et
actuelles.

ACKNOWLEDGEMENTS

A great number of people contributed to this complex statistical product that was prepared under the direction of Daniel Larrivée. First and foremost, it is the work of the people of the Demographic Estimates Section of Demography Division: Hubert Denis, Michael Hanrahan, Verne Kawka, Ian Kisbee, Hélène Landry, Shirley Loh, Colette O'Meara, Gerry Ouellette, Denis Prud'homme, Danielle St-Germain and Cameron Stout. Ken Martin prepared the animated age pyramids and Carol Noël designed the publication cover. Carole Stuart facilitated the contacts between Dissemination Division and Demography Division. The printed version was managed by Françoise Pilon-Renaud. All the activities received the full support of Réjean Lachapelle and Gilles Montigny.

Such a publication would not be possible without the collaboration of the organizations which supply data: the provincial and territorial vital statistics registries; Citizenship and Immigration Canada; Canada Customs and Revenue Agency; and the Canadian and U.S. Departments of Justice. Part of the data are either compiled or processed by Health Statistics Division and Small Area and Administrative Data Division in Statistics Canada. The contribution of Social Survey Method Division should also be acknowledged. Finally, special thanks go to the provincial and territorial focal points for their regular and thorough review and evaluation of the data.

The paper used in this publication meets the minimum requirements of American National Standards for Information Sciences - Permanence of Paper for Printed Library Materials, ANSI Z39.48 - 1984 

REMERCIEMENTS

Plusieurs personnes ont apporté leur contribution à ce produit statistique complexe qui a été préparé sous la direction de Daniel Larrivée. Il est d'abord et avant tout le résultat du travail du personnel de la Section des estimations démographiques de la Division de la démographie : Hubert Denis, Michael Hanrahan, Verne Kawka, Ian Kisbee, Hélène Landry, Shirley Loh, Colette O'Meara, Gerry Ouellette, Denis Prud'homme, Danielle St-Germain et Cameron Stout. Ken Martin a préparé les pyramides des âges animées et Carol Noël le design de la page couverture. Carole Stuart a facilité les liens entre la Division de la diffusion et de la Division de la démographie. La version imprimée a été rendue possible grâce à Françoise Pilon-Renaud. Toutes les activités ont reçu le plein appui de Réjean Lachapelle et Gilles Montigny.

La présente publication n'aurait pas été possible sans la coopération des organismes qui nous fournissent les données : les registraires provinciaux et territoriaux de l'état civil, Citoyenneté et Immigration Canada, l'Agence des douanes et du revenu du Canada et le Ministère de la Justice du Canada et celui des États-Unis. Une partie des données nous parvient par l'entremise de la Division des statistiques sur la santé et de la Division des données régionales et administratives de Statistique Canada. La contribution de la Division des méthodes d'enquêtes sociales mérite également d'être reconnue. Enfin, des remerciements particuliers vont aux coordonnateurs statistiques provinciaux et territoriaux pour l'évaluation et la vérification répétées et approfondies qu'ils font des données.

Le papier utilisé dans la présente publication répond aux exigences minimales de l'«American National Standard for Information Sciences» - «Permanence of Paper for Printed Library Materials», ANSI Z39.48 - 1984 

The population figures contained in this publication are not the 2001 Census results. They are estimates based on the 1996 Census counts adjusted for net undercoverage.

Intercensal population estimates from 1996 to 2001 and postcensal estimates based on 2001 Census data will be available in fall 2003.

Les effectifs de population présentés dans cette publication ne sont pas les résultats du recensement de 2001. Ce sont des estimations ayant comme point de départ les comptes du recensement de 1996 rajustés pour le sous-dénombrement net.

Les effectifs de population intercensitaires de 1996 à 2001 et les estimations postcensitaires ayant comme point de départ le recensement de 2001 seront disponibles à l'automne 2003.

Table of Contents

	Page
Acknowledgements	ii
Data File Structure and Content of the CD-ROM	xiv
Introduction	1
Highlights	3
Charts	
1. Elements of Annual Population Growth, Canada, 1973-1974 to 2001-2002	3
2. Annual Population Growth Rate, Canada, Provinces and Territories, 2000-2001 and 2001-2002	7
3. Census Metropolitan Areas with the Highest Average Annual Growth Rates, 1996-2002	8
4. Age Pyramid of the Population of Canada, July 1, 1981, 1991 and 2002	13
5. Distribution of Population by Broad Age Group and Sex, Canada, July 1, 1981, 1991 and 2002	14
6. Population Distribution Aged 15 Years and Over by Marital Status and Sex, Canada, July 1, 2002	15

Table des matières

	Page
Remerciements	ii
Structure et contenu des fichiers de données du CD-ROM	xiv
Introduction	1
Faits saillants	3
Graphiques	
1. Éléments de l'accroissement démographique annuel, Canada, 1973-1974 à 2001-2002	3
2. Taux d'accroissement démographique annuel, Canada, provinces et territoires, 2000-2001 et 2001-2002	7
3. Régions métropolitaines de recensement ayant les taux moyens d'accroissement annuel les plus élevés, 1996-2002	8
4. Pyramide des âges de la population du Canada au 1 ^{er} juillet, 1981, 1991 et 2002	13
5. Répartition de la population par grand groupe d'âge, Canada au 1 ^{er} juillet, 1981, 1991 et 2002	14
6. Distribution de la population des 15 ans et plus par état matrimonial et par sexe, Canada, au 1 ^{er} juillet 2002	15

Table of Contents – continued

	Page
Geographic Map	
Population Change Between July 1, 2001 and July 1, 2002 by Census Division	12
Footnotes	19
Abbreviations	20
Statistical Tables	
1. Canada, Provinces and Territories	
1.1 Total Population of Canada, Provinces and Territories, July 1, 1971 to 2002	21
1.2 Components of Population Growth, Numbers and Rates, Canada, 1986-1987 to 2001-2002	22
1.3 Components of Population Growth, Numbers and Rates, Newfoundland and Labrador, 1986-1987 to 2001-2002	24
1.4 Components of Population Growth, Numbers and Rates, Prince Edward Island, 1986-1987 to 2001-2002	26
1.5 Components of Population Growth, Numbers and Rates, Nova Scotia, 1986-1987 to 2001-2002	28
1.6 Components of Population Growth, Numbers and Rates, New Brunswick, 1986-1987 to 2001-2002	30
1.7 Components of Population Growth, Numbers and Rates, Quebec, 1986-1987 to 2001-2002	32
1.8 Components of Population Growth, Numbers and Rates, Ontario, 1986-1987 to 2001-2002	34

Table des matières – suite

	Page
Carte géographique	
Variation de la population entre le 1 ^{er} juillet 2001 et le 1 ^{er} juillet 2002 par division de recensement	12
Renvois	19
Abréviations	20
Tableaux statistiques	
1. Canada, provinces et territoires	
1.1 Population totale du Canada, des provinces et des territoires au 1 ^{er} juillet, 1971 à 2002	21
1.2 Composantes de l'accroissement démographique, nombres et taux, Canada, 1986-1987 à 2001-2002	22
1.3 Composantes de l'accroissement démographique, nombres et taux, Terre-Neuve-et-Labrador, 1986-1987 à 2001-2002	24
1.4 Composantes de l'accroissement démographique, nombres et taux, Île-du-Prince-Édouard, 1986-1987 à 2001-2002	26
1.5 Composantes de l'accroissement démographique, nombres et taux, Nouvelle-Écosse, 1986-1987 à 2001-2002	28
1.6 Composantes de l'accroissement démographique, nombres et taux, Nouveau-Brunswick, 1986-1987 à 2001-2002	30
1.7 Composantes de l'accroissement démographique, nombres et taux, Québec, 1986-1987 à 2001-2002	32
1.8 Composantes de l'accroissement démographique, nombres et taux, Ontario, 1986-1987 à 2001-2002	34

Table of Contents – continued

	Page
Statistical Tables - continued	
1. Canada, Provinces and Territories - continued	
1.9 Components of Population Growth, Numbers and Rates, Manitoba, 1986-1987 to 2001-2002	36
1.10 Components of Population Growth, Numbers and Rates, Saskatchewan, 1986-1987 to 2001-2002	38
1.11 Components of Population Growth, Numbers and Rates, Alberta, 1986-1987 to 2001-2002	40
1.12 Components of Population Growth, Numbers and Rates, British Columbia, 1986-1987 to 2001-2002	42
1.13 Components of Population Growth, Numbers and Rates, Yukon, 1986-1987 to 2001-2002	44
1.14 Components of Population Growth, Numbers and Rates, Northwest Territories, 1986-1987 to 2001-2002	46
1.15 Components of Population Growth, Numbers and Rates, Nunavut, 1986-1987 to 2001-2002	48
1.16 Population by Age Group and Sex, Canada, July 1, 1996 to 2002	50
1.17 Population by Age Group and Sex, Newfoundland and Labrador, July 1, 1996 to 2002	52
1.18 Population by Age Group and Sex, Prince Edward Island, July 1, 1996 to 2002	54

Table des matières – suite

	Page
Tableaux statistiques - suite	
1. Canada, provinces et territoires - suite	
1.9 Composantes de l'accroissement démographique, nombres et taux, Manitoba, 1986-1987 à 2001-2002	36
1.10 Composantes de l'accroissement démographique, nombres et taux, Saskatchewan, 1986-1987 à 2001-2002	38
1.11 Composantes de l'accroissement démographique, nombres et taux, Alberta, 1986-1987 à 2001-2002	40
1.12 Composantes de l'accroissement démographique, nombres et taux, Colombie-Britannique, 1986-1987 à 2001-2002	42
1.13 Composantes de l'accroissement démographique, nombres et taux, Yukon, 1986-1987 à 2001-2002	44
1.14 Composantes de l'accroissement démographique, nombres et taux, Territoires du Nord-Ouest, 1986-1987 à 2001-2002	46
1.15 Composantes de l'accroissement démographique, nombres et taux, Nunavut, 1986-1987 à 2001-2002	48
1.16 Population par groupe d'âge et par sexe, Canada au 1 ^{er} juillet, 1996 à 2002	50
1.17 Population par groupe d'âge et par sexe, Terre-Neuve-et-Labrador au 1 ^{er} juillet, 1996 à 2002	52
1.18 Population par groupe d'âge et par sexe, Île-du-Prince-Édouard au 1 ^{er} juillet, 1996 à 2002	54

Table of Contents – continued

	Page
Statistical Tables - continued	
1. Canada, Provinces and Territories - continued	
1.19 Population by Age Group and Sex, Nova Scotia, July 1, 1996 to 2002	56
1.20 Population by Age Group and Sex, New Brunswick, July 1, 1996 to 2002	58
1.21 Population by Age Group and Sex, Quebec, July 1, 1996 to 2002	60
1.22 Population by Age Group and Sex, Ontario, July 1, 1996 to 2002	62
1.23 Population by Age Group and Sex, Manitoba, July 1, 1996 to 2002	64
1.24 Population by Age Group and Sex, Saskatchewan, July 1, 1996 to 2002	66
1.25 Population by Age Group and Sex, Alberta, July 1, 1996 to 2002	68
1.26 Population by Age Group and Sex, British Columbia, July 1, 1996 to 2002	70
1.27 Population by Age Group and Sex, Yukon, July 1, 1996 to 2002	72
1.28 Population by Age Group and Sex, Northwest Territories, July 1, 1996 to 2002	74
1.29 Population by Age Group and Sex, Nunavut, July 1, 1996 to 2002	76
1.30 Non-permanent Residents by Age Group and Sex, Canada, Provinces and Territories, July 1, 2002	78

Table des matières – suite

	Page
Tableaux statistiques – suite	
1. Canada, provinces et territoires – suite	
1.19 Population par groupe d'âge et par sexe, Nouvelle-Écosse au 1 ^{er} juillet, 1996 à 2002	56
1.20 Population par groupe d'âge et par sexe, Nouveau-Brunswick au 1 ^{er} juillet, 1996 à 2002	58
1.21 Population par groupe d'âge et par sexe, Québec au 1 ^{er} juillet, 1996 à 2002	60
1.22 Population par groupe d'âge et par sexe, Ontario au 1 ^{er} juillet, 1996 à 2002	62
1.23 Population par groupe d'âge et par sexe, Manitoba au 1 ^{er} juillet, 1996 à 2002	64
1.24 Population par groupe d'âge et par sexe, Saskatchewan au 1 ^{er} juillet, 1996 à 2002	66
1.25 Population par groupe d'âge et par sexe, Alberta au 1 ^{er} juillet, 1996 à 2002	68
1.26 Population par groupe d'âge et par sexe, Colombie-Britannique au 1 ^{er} juillet, 1996 à 2002	70
1.27 Population par groupe d'âge et par sexe, Yukon au 1 ^{er} juillet, 1996 à 2002	72
1.28 Population par groupe d'âge et par sexe, Territoires du Nord-Ouest au 1 ^{er} juillet, 1996 à 2002	74
1.29 Population par groupe d'âge et par sexe, Nunavut au 1 ^{er} juillet, 1996 à 2002	76
1.30 Résidents non permanents par groupe d'âge et par sexe, Canada, provinces et territoires au 1 ^{er} juillet 2002	78

Table of Contents – continued

	Page
Statistical Tables - continued	
1. Canada, Provinces and Territories - concluded	
1.31 Deaths by Age Group and Sex, Canada, Provinces and Territories, 2001-2002	80
1.32 Immigrants by Age Group, Sex and Province or Territory of Destination, 2001-2002	82
1.33 Total Emigrants by Age Group, Sex and Province or Territory of Origin, 2001-2002	84
1.34 Interprovincial Migrants by Province or Territory of Origin and Destination, 2000-2001 and 2001-2002	87
1.35 Interprovincial Migration: In-migrants by Age Group, Sex and Province or Territory of Destination, 2001-2002	88
1.36 Interprovincial Migration: Out-migrants by Age Group, Sex and Province or Territory of Origin, 2001-2002	90
1.37 Interprovincial Migration: Net Migration by Age Group, Sex, Provinces and Territories, 2001-2002	92
2. Census Metropolitan Areas	
2.1 Estimates of Total Population for Canada and Census Metropolitan Areas, July 1, 1995 to 2002	95
2.2 Components of Population Change, Census Metropolitan Areas, 2000-2001	96

Table des matières – suite

	Page
Tableaux statistiques - suite	
1. Canada, provinces et territoires – fin	
1.31 Décès par groupe d'âge et par sexe, Canada, provinces et territoires, 2001-2002	80
1.32 Immigrants par groupe d'âge, sexe et province ou territoire de destination, 2001-2002	82
1.33 Émigrants totaux par groupe d'âge, sexe et province ou territoire d'origine, 2001-2002	84
1.34 Migrants interprovinciaux par province ou territoire d'origine et de destination, 2000-2001 et 2001-2002	87
1.35 Migration interprovinciale: entrants par groupe d'âge, sexe et province ou territoire de destination, 2001-2002	88
1.36 Migration interprovinciale: sortants par groupe d'âge, sexe et province ou territoire d'origine, 2001-2002	90
1.37 Migration interprovinciale: solde migratoire par groupe d'âge, sexe, provinces et territoires, 2001-2002	92
2. Régions métropolitaines de recensement	
2.1 Estimations de la population totale du Canada et des régions métropolitaines de recensement au 1 ^{er} juillet, 1995 à 2002	95
2.2 Composantes de l'accroissement démographique, régions métropolitaines de recensement, 2000-2001	96

Table of Contents – continued**Table des matières – suite**

	Page		Page
Statistical Tables – continued		Tableaux statistiques - suite	
2. Census Metropolitan Areas - concluded		2. Régions métropolitaines de recensement - fin	
2.3 Rates for Components of Population Change, Census Metropolitan Areas, 2000-2001	98	2.3 Taux des composantes de l'accroissement démographique, régions métropolitaines de recensement, 2000-2001	98
2.4 Estimates of Population for Census Metropolitan Areas by Age Group and Sex, July 1, 2002	100	2.4 Estimations de la population des régions métropolitaines de recensement, par groupe d'âge et par sexe au 1 ^{er} juillet 2002	100
3. Census Divisions		3. Divisions de recensement	
3.1 Estimates of Total Population by Province, Territory and Census Division, July 1, 1995 to 2002	104	3.1 Estimations de la population totale par province, territoire et division de recensement au 1 ^{er} juillet, 1995 à 2002	104
3.2 Components of Population Change, Census Divisions by Province and Territory, 2000-2001	110	3.2 Composantes de l'accroissement démographique, divisions de recensement par province et territoire, 2000-2001	110
3.3 Rates for Components of Population Change, Census Divisions by Province and Territory, 2000-2001	122	3.3 Taux des composantes de l'accroissement démographique, divisions de recensement par province et territoire, 2000-2001	122
3.4 Estimates of Population for Census Divisions by Age Group and Sex, July 1, 2002	134	3.4 Estimations de la population des divisions de recensement, par groupe d'âge et par sexe au 1 ^{er} juillet 2002	134
4. Census Families		4. Familles de recensement	
4.1 Population Aged 15 Years and Over, by Marital Status, Age Group and Sex, Canada, July 1, 2002	168	4.1 Population âgée de 15 ans et plus, par état matrimonial, groupe d'âge et sexe, Canada au 1 ^{er} juillet 2002	168
4.2 Population Aged 15 Years and Over, by Legal Marital Status, Age Group and Sex, Canada, July 1, 2002	171	4.2 Population âgée de 15 ans et plus, par état matrimonial légal, groupe d'âge et sexe, Canada au 1 ^{er} juillet 2002	171

Table of Contents – continued

	Page
Statistical Tables - continued	
4. Census Families - concluded	
4.3 Census Families, Canada, Provinces and Territories, July 1, 1986 to 2002	174
4.4 Components of Growth for Census Families, Canada, Provinces and Territories, 2000-2001 and 2001-2002	175
4.5 Census Families by Size and Structure, Canada and Provinces, July 1, 2002	176
4.6 Census Families by Structure and Age Group of Children, Canada and Provinces, July 1, 2002	178
4.7 Husband-wife Families by Age Group of Husband and Wife, Canada and Provinces, July 1, 2002	180
4.8 Lone-parent Families by Size, Sex and Age Group of Parent, Canada, July 1, 2002	182
4.9 Lone-parent Families, Persons in Families and Average Family Size by Sex of Parent, Canada and Provinces, July 1, 2002	182
4.10 Interprovincial Migrant Families by Province or Territory of Origin and Destination, 2000-2001 and 2001-2002	183
5. Vital Statistics	
5.1 Births, Deaths, Marriages and Divorces, Canada, Provinces and Territories, 1992 to 2001	184
5.2 Birth, Death, Marriage and Divorce Rates (per 1,000), Canada, Provinces and Territories, 1992 to 2001	186

Table des matières – suite

	Page
Tableaux statistiques – suite	
4. Familles de recensement –fin	
4.3 Familles de recensement, Canada, provinces et territoires au 1 ^{er} juillet, 1986 à 2002	174
4.4 Composantes de la croissance des familles de recensement, Canada, provinces et territoires, 2000-2001 et 2001-2002	175
4.5 Familles de recensement par taille et structure, Canada et provinces au 1 ^{er} juillet 2002	176
4.6 Familles de recensement par structure et groupe d'âge des enfants, Canada et provinces au 1 ^{er} juillet 2002	178
4.7 Familles époux-épouse par groupe d'âge de l'époux et de l'épouse, Canada et provinces au 1 ^{er} juillet 2002	180
4.8 Familles monoparentales par taille, sexe et groupe d'âge du parent, Canada au 1 ^{er} juillet 2002	182
4.9 Familles monoparentales, personnes dans les familles et taille moyenne des familles par sexe du parent, Canada et provinces au 1 ^{er} juillet 2002	182
4.10 Migration interprovinciale des familles par province ou territoire d'origine et de destination, 2000-2001 et 2001-2002	183
5. État civil	
5.1 Naissances, décès, mariages et divorces, Canada, provinces et territoires, 1992 à 2001	184
5.2 Taux de natalité, mortalité, nuptialité et divortialité (pour 1 000), Canada, provinces et territoires, 1992 à 2001	186

Table of Contents – continued

	Page
Statistical Tables - continued	
5. Vital Statistics - concluded	
5.3 Births by Month, Canada, Provinces and Territories, 2000	188
5.4 Births by Age of Mother, Canada, Provinces and Territories, 2000	189
5.5 Fertility Rates (per 1,000) by Age Group of Mother, Canada, Provinces and Territories, 2000	190
5.6 Births by Marital Status of Mother, Canada, Provinces and Territories, 2000	190
5.7 Deaths by Month, Canada, Provinces and Territories, 1999	191
5.8 Death Rates (per 1,000) by Age Group and Sex, Canada, Provinces and Territories, 1999	191
5.9 Deaths by Marital Status, Age Group and Sex, Canada, Provinces and Territories, 1999	193
5.10 Marriages by Marital Status and Sex, Canada, Provinces and Territories, 1999	196
5.11 First Marriage Rates (per 1,000) by Sex and Age Group, Canada, Provinces and Territories, 1999	197
5.12 Marriages by Age Group of Spouses, Canada, 1999	198
5.13 Marriages by Marital Status of Spouses, Canada, 1999	198
5.14 Divorces by Age Group and Sex, Canada, Provinces and Territories, 1999 and 2000	199

Table des matières – suite

	Page
Tableaux statistiques – suite	
5. État civil – fin	
5.3 Naissances par mois, Canada, provinces et territoires, 2000	188
5.4 Naissances par âge de la mère, Canada, provinces et territoires, 2000	189
5.5 Taux de fécondité (pour 1 000) par groupe d'âge de la mère, Canada, provinces et territoires, 2000	190
5.6 Naissances par état matrimonial de la mère, Canada, provinces et territoires, 2000	190
5.7 Décès par mois, Canada, provinces et territoires, 1999	191
5.8 Taux de mortalité (pour 1 000) par groupe d'âge et par sexe, Canada, provinces et territoires, 1999	191
5.9 Décès par état matrimonial, groupe d'âge et sexe, Canada, provinces et territoires, 1999	193
5.10 Mariages par état matrimonial et par sexe, Canada, provinces et territoires, 1999	196
5.11 Taux de primo-nuptialité (pour 1 000) par sexe et groupe d'âge, Canada, provinces et territoires, 1999	197
5.12 Mariages par groupe d'âge des époux, Canada, 1999	198
5.13 Mariages par état matrimonial des époux, Canada, 1999	198
5.14 Divorces par groupe d'âge et par sexe, Canada, provinces et territoires, 1999 et 2000	199

Table of Contents – continued

	Page
Methodological Appendix	
A.1 Population Estimates	201
A.1.1 <i>Types of Estimates</i>	201
A.1.2 <i>Postcensal Estimates of Population</i>	201
A.1.3 <i>Postcensal Estimates of Population for Census Metropolitan Areas and Census Divisions</i>	203
A.1.4 <i>Intercensal Estimates of Population</i>	204
A.2 Components	205
A.2.1 <i>Base Populations</i>	205
A.2.2 <i>Births and Deaths</i>	207
A.2.3 <i>Immigration and Non-Permanent Residents</i>	207
A.2.4 <i>Total Emigration</i>	208
A.2.5 <i>Interprovincial Migration</i>	209
A.2.6 <i>Subprovincial Migration Components</i>	210
B. Population Estimates by Marital Status	210
C. Estimates of the Number of Census Families	211
Quality of Demographic Data	
Census Data	213
<i>Coverage, Response and Imputation Errors</i>	213
Components	214
<i>Births and Deaths</i>	214
<i>Immigration and Non-permanent Residents</i>	214
<i>Total Emigration</i>	214

Table des matières – suite

	Page
Annexe méthodologique	
A.1 Estimations de population	201
A.1.1 <i>Catégories d'estimations</i>	201
A.1.2 <i>Estimations postcensitaires de la population</i>	201
A.1.3 <i>Estimations postcensitaires de la population des régions métropolitaines de recensement et des divisions de recensement</i>	203
A.1.4 <i>Estimations intercensitaires de la population</i>	204
A.2 Composantes	205
A.2.1 <i>Populations de départ</i>	205
A.2.2 <i>Naissances et décès</i>	207
A.2.3 <i>Immigration et résidents non permanents</i>	207
A.2.4 <i>Émigration totale</i>	208
A.2.5 <i>Migration interprovinciale</i>	209
A.2.6 <i>Composantes de la migration au niveau infraprovincial</i>	210
B. Estimations de la population par état matrimonial	210
C. Estimations du nombre de familles de recensement	211
Qualité des données démographiques	
Données de recensement	213
<i>Erreurs de couverture, de réponse et de traitement</i>	213
Composantes	214
<i>Naissances et décès</i>	214
<i>Immigration et résidents non permanents</i>	214
<i>Émigration totale</i>	214

Table of Contents – continued

Table des matières – suite

	Page		Page
Quality of Demographic Data - concluded		Qualité des données démographiques - fin	
Components - concluded		Composantes - fin	
<i>Interprovincial Migration</i>	215	<i>Migration interprovinciale</i>	215
<i>Intraprovincial Migration</i>	215	<i>Migration intraprovinciale</i>	215
<i>Level of Detail of Components</i>	215	<i>Ventilation des composantes</i>	215
Population Estimates	215	Estimations de la population	215
Estimates of the Number of Census Families	216	Estimations du nombre de familles de recensement	216
Text Tables	219	Tableaux explicatifs	219
I. Sources and References of Data Used to Generate Postcensal Population Estimates, 2001 and 2002	220	I. Sources et références des données utilisées pour la production des estimations postcensitaires de la population, 2001 et 2002	220
II. Sources and References of Data Used to Generate Postcensal Estimates of the Number of Census Families	221	II. Sources et références des données utilisées pour la production des estimations postcensitaires du nombre de familles de recensement	221
III. Estimated Net Undercoverage of Population for Canada, Provinces and Territories, 1991 and 1996 Censuses ¹	222	III. Estimation du sous-dénombrement net de la population pour le Canada, les provinces et les territoires, aux Recensements de 1991 et 1996	222
IV. Estimated Net Undercoverage of Population by Age Group and Sex, Canada, 1991 and 1996 Censuses	223	IV. Estimation du sous-dénombrement net de la population par groupe d'âge et sexe, Canada, Recensements de 1991 et 1996	223
V. Estimated Net Undercoverage of Census Families, Canada, Provinces and Territories, 1991 and 1996 Censuses	224	V. Estimation du sous-dénombrement net des familles de recensement, Canada, provinces et territoires, Recensements de 1991 et 1996	224
VI. Estimated Net Undercoverage of Population Excluding Persons Living on Incompletely Enumerated Indian Reserves, Provinces and Territories, 1991 and 1996	225	VI. Estimation du sous-dénombrement net de la population excluant les personnes vivant sur les réserves indiennes partiellement dénombrées, provinces et territoires, 1991 et 1996	225

Table of Contents – continued**Table des matières – suite**

	Page		Page
Text Tables - concluded		Tableaux explicatifs - fin	
VII. Estimates of Persons Not Counted on Incompletely Enumerated Indian Reserves by Census Divisions, 1986, 1991 and 1996	226	VII. Estimations des personnes non énumérées dans les réserves indiennes partiellement dénombrées par divisions de recensement, 1986, 1991 et 1996	226
VIII. Error of Closure of the Estimates of Total Population, Canada, Provinces and Territories, July 1, 1991 and 1996	227	VIII. Erreur en fin de période des estimations de la population totale du Canada, des provinces et des territoires au 1 ^{er} juillet, 1991 et 1996	227
IX. Error of Closure of the Estimates of Population by Age Group and Sex, Canada, July 1, 1996	228	IX. Erreur en fin de période des estimations de la population par groupe d'âge et sexe, Canada au 1 ^{er} juillet, 1996	228
X. Error of Closure of Census Family Estimates, Canada, Provinces and Territories, July 1, 1996	229	X. Erreur en fin de période des estimations des familles de recensement, Canada, provinces et territoires au 1 ^{er} juillet, 1996	229
XI. Distribution of Census Divisions (CDs) by Error of Closure, Canada, Provinces and Territories, July 1, 1996	230	XI. Répartition des divisions de recensement (DR) selon l'erreur en fin de période pour le Canada, les provinces et les territoires au 1 ^{er} juillet, 1996	230
XII. Error of Closure of the Estimates of Total Population for Census Metropolitan Areas (CMAs), July 1, 1996	231	XII. Erreur en fin de période des estimations de la population totale pour les régions métropolitaines de recensement (RMR) au 1 ^{er} juillet, 1996	231
XIII. Error of Closure by Age Group, Census Divisions and Census Metropolitan Areas, July 1, 1996	232	XIII. Erreur en fin de période par groupe d'âge, divisions de recensement et régions métropolitaines de recensement au 1 ^{er} juillet, 1996	232
XIV. Net Interprovincial Migration from Various Sources, 1995-1996	233	XIV. Solde migratoire interprovincial selon diverses sources, 1995-1996	233
Glossary	234	Lexique	238
References	243	Références	239
Electronic Data Dissemination	248	Diffusion électronique de données	248
CANSIM	248	CANSIM	248

Table of Contents – continued

Table des matières – suite

Structure and Content of the CD-ROM Files

Structure et contenu des fichiers du CD-ROM

Directory/ Subdirectory	Sub- directory	Sub- directory	File names	Description	
Répertoire/ Sous-répertoire	Sous- répertoire	Sous- répertoire	Nom des fichiers		
Data\prov-terr	Total	inter	to7196.xls	Quarterly estimates of total population, Canada, provinces and territories, 1971-1996 (including all components of demographic growth)	Estimations trimestrielles de la population totale, Canada, provinces et territoires, 1971-1996 (incluant toutes les composantes de l'accroissement démographique)
			to7196A.xls	Annual estimates of total population, Canada, provinces and territories, 1971-1996 (including all components of demographic growth)	Estimations annuelles de la population totale, Canada, provinces et territoires, 1971-1996 (incluant toutes les composantes de l'accroissement démographique)
		post	to9602.xls	Quarterly estimates of total population, Canada, provinces and territories, 1996-2002 (including all components of demographic growth)	Estimations trimestrielles de la population totale, Canada, provinces et territoires, 1996-2002 (incluant toutes les composantes de l'accroissement démographique)
			to9602A.xls	Annual estimates of total population, Canada, provinces and territories, 1996-2002 (including all components of demographic growth up to 2001-2002)	Estimations annuelles de la population totale, Canada, provinces et territoires, 1996-2002 (incluant toutes les composantes de l'accroissement démographique jusqu'en 2001-2002)
	As	inter	as7196.xls	Population estimates by age and sex, Canada, provinces and territories, 1971-1996 (including all components of demographic growth)	Estimations de la population par âge et sexe, Canada, provinces et territoires, 1971-1996 (incluant toutes les composantes de l'accroissement démographique)
		post	as9602.xls	Population estimates by age and sex, Canada, provinces and territories, 1996-2002 (including all components of demographic growth up to 2001-2002)	Estimations de la population par âge et sexe, Canada, provinces et territoires, 1996-2002 (incluant toutes les composantes de l'accroissement démographique jusqu'en 2001-2002)
	Ams	Inter	ams7196.xls	Population estimates by age, sex and marital status, Canada, provinces and territories, 1971-1996	Estimations de la population par âge, sexe et état matrimonial, Canada, provinces et territoires, 1971-1996
			ams9602.xls	Population estimates by age, sex and marital status, Canada, provinces and territories, 1996-2002	Estimations de la population par âge, sexe et état matrimonial, Canada, provinces et territoires, 1996-2002
		post	lms9602.xls	Population estimates by age, sex and legal marital status, Canada, provinces and territories, 1996-2002	Estimations de la population par âge, sexe et état matrimonial légal, Canada, provinces et territoires, 1996-2002
	Fam	inter	fam86.xls fam87.xls fam88.xls fam89.xls fam90.xls fam91.xls fam92.xls fam93.xls fam94.xls fam95.xls fam96.xls	<ul style="list-style-type: none"> • Census family estimates, Canada and provinces, 1986-1996 (one file per year), distributed by : <ul style="list-style-type: none"> • Size and structure • Structure and age group of children • Age of husband and family size (husband-wife families only) • Age of wife and family size (husband-wife families only) • Age of husband and age of wife (husband-wife families only) • Age and sex of parent and size (lone-parent families only) • Persons in families and average family size by sex of parent (lone-parent families only) 	<ul style="list-style-type: none"> • Estimations des familles de recensement, Canada et provinces, 1986-1996 (un fichier par année), distribuées par : <ul style="list-style-type: none"> • la taille et la structure • structure et le groupe d'âge des enfants • l'âge de l'époux et la taille de la famille (familles époux-épouse seulement) • l'âge de l'épouse et la taille de la famille (familles époux-épouse seulement) • l'âge de l'époux et de l'épouse (familles époux-épouse seulement) • l'âge et le sexe du parent et la taille (familles monoparentales seulement) • les personnes dans les familles et la taille moyenne de la famille selon le sexe du parent (familles monoparentales seulement)
			post	fam97.xls fam98.xls fam99.xls fam00.xls fam01.xls fam02.xls fam1pp.xls	<ul style="list-style-type: none"> • Same as above for 1997, 1998, 1999, 2000, 2001 and 2002 • fam1pp.xls: Census family estimates, Canada, provinces and territories, 1986-2002

Table of Contents – continued

Table des matières – suite

Structure and Content of the CD-ROM Files - continued

Structure et contenu des fichiers du CD-ROM - suite

Directory/ Subdirectory	Sub- directory	Sub- directory	File names	Description	
Répertoire/ Sous-répertoire	Sous- répertoire	Sous- répertoire	Nom des fichiers		
Data\prov-terr	Pyramid / Pyramide		pyca7102.exe / pyca7102_f.exe pynf7102.exe / pynf7102_f.exe pype7102.exe / pype7102_f.exe pyns7102.exe / pyns7102_f.exe pynb7102.exe / pynb7102_f.exe pyqc7102.exe / pyqc7102_f.exe pyon7102.exe / pyon7102_f.exe pymb7102.exe / pymb7102_f.exe pysk7102.exe / pysk7102_f.exe pyab7102.exe / pyab7102_f.exe pybc7102.exe / pybc7102_f.exe pyyk7102.exe / pyyk7102_f.exe pynt7102.exe / pynt7102_f.exe pynu9102.exe / pynu9102_f.exe	Animated age and sex pyramids, Canada, provinces and territories, 1971-2002 (Nunavut 1991-2002) Note: Browser required.	Pyramides animées par âge et sexe, Canada, provinces et territoires, 1971-2002 (Nunavut – 1991-2002) Nota : Nécessite un fureteur.
Data\Cd-dr	total	inter	tonf8696.xls tope8696.xls tons8696.xls tonb8696.xls toqc8696.xls toon8696.xls tomb8696.xls tosk8696.xls toab8696.xls tobc8696.xls tont8691.xls tont9196.xls tonu9196.xls	Estimates of total population for census divisions in each province and territory, 1986-1996 (one file per province/territory, including all components of demographic growth)	Estimations de la population totale des divisions de recensement dans chaque province et territoire, 1986-1996 (un fichier par province/territoire, incluant toutes les composantes de l'accroissement démographique)
		post	tonf9602.xls tope9602.xls tons9602.xls tonb9602.xls toqc9602.xls toon9602.xls tomb9602.xls tosk9602.xls toab9602.xls tobc9602.xls tont9602.xls tonu9602.xls	Estimates of total population for census divisions in each province and territory, 1996-2002 (one file per province/territory including all components of demographic growth up to 2001-2002)	Estimations de la population totale des divisions de recensement dans chaque province et territoire, 1996-2002 (un fichier par province/territoire, incluant toutes les composantes de l'accroissement démographique jusqu'en 2001-2002)

Table of Contents – concluded

Table des matières – fin

Structure and Content of the CD-ROM Files - concluded

Structure et contenu des fichiers du CD-ROM - fin

Directory/ Subdirectory	Sub- directory	Sub- directory	File names	Description	
Répertoire/ Sous- répertoire	Sous- répertoire	Sous- répertoire	Nom des fichiers		
Data\Cd-dr	as	inter	asnf8696.xls aspe8696.xls asns8696.xls asnb8696.xls asqc8696.xls ason8696.xls asmb8696.xls assk8696.xls asab8696.xls asbc8696.xls asnt8691.xls asnt9196.xls asnu9196.xls	Population estimates by age, sex and census divisions in each province and territory, 1986-1996 (one file per province/territory, including all components of demographic growth)	Estimations de la population par âge, sexe et divisions de recensement dans chaque province et territoire, 1986-1996 (un fichier par province/territoire, incluant toutes les composantes de l'accroissement démographique)
		post	asnf9602.xls aspe9602.xls asns9602.xls asnb9602.xls asqc9602.xls ason9602.xls asmb9602.xls assk9602.xls asab9602.xls asbc9602.xls asnt9602.xls asnu9602.xls	Population estimates by age, sex and census divisions in each province and territory, 1996-2002 (one file per province/territory, including all components of demographic growth up to 2001-2002)	Estimations de la population par âge, sexe et divisions de recensement dans chaque province et territoire, 1996-2002 (un fichier par province/territoire, incluant toutes les composantes de l'accroissement démographique jusqu'en 2001-2002)
Data\Cma-rmr	total	inter	tocm8696.xls	Estimates of total population for census metropolitan areas, 1986-1996 (including all components of demographic growth)	Estimations de la population totale des régions métropolitaines de recensement, 1986-1996 (incluant toutes les composantes de l'accroissement démographique)
		post	tocm9602.xls	Estimates of total population for census metropolitan areas, 1996-2002 (including all components of demographic growth up to 2001-2002)	Estimations de la population totale des régions métropolitaines de recensement, 1996-2002 (incluant toutes les composantes de l'accroissement démographique jusqu'en 2001-2002)
	as	inter	ascm8696.xls	Population estimates by age, sex and census metropolitan areas, 1986-1996 (including all components of demographic growth)	Estimations de la population par âge, sexe et régions métropolitaines de recensement, 1986-1996 (incluant toutes les composantes de l'accroissement démographique)
		post	ascm9602.xls	Population estimates by age, sex and census metropolitan areas, 1996-2002 (including all components of demographic growth up to 2001-2002)	Estimations de la population par âge, sexe et régions métropolitaines de recensement dans chaque province et territoire, 1996-2002 (incluant toutes les composantes de l'accroissement démographique jusqu'en 2001-2002)

Notes: as: age and sex – âge et sexe.

ams: age, sex and marital status – âge, sexe et état matrimonial;

lms: age, sex and legal marital status – âge, sexe et état matrimonial légal;

inter: intercensal - intercensitaire;

post: postcensal - postcensitaire;

py: pyramid – pyramide;

to: total.

Yukon does not appear at the subprovincial level because it is not subdivided by Census Division – Le Yukon n'apparaît pas à l'échelle infraprovinciale parce qu'il n'est pas subdivisé en Division de recensement.9

FOR FURTHER READING Selected publications from Statistics Canada	LECTURES SUGGÉRÉES choisies parmi les publications de Statistique Canada
COMING SOON	À PARAÎTRE BIENTÔT
DISCOVER THE LATEST FACTS ABOUT THE CANADIAN POPULATION WITH THE 2002 EDITION OF THE REPORT ON THE DEMOGRAPHIC SITUATION IN CANADA	DÉCOUVREZ L'ACTUALITÉ DÉMOGRAPHIQUE RÉCENTE GRÂCE AU RAPPORT SUR L'ÉTAT DE LA POPULATION AU CANADA, ÉDITION 2002 !
<p>As a reference book, the Report provides a better understanding of the current demographic trends in Canada, both at the national and provincial level. It gives you a detailed picture of the Canadian population.</p>	<p>Ouvrage de référence par excellence, le Rapport vous permet de mieux comprendre les évolutions démographiques en cours tant au niveau national que provincial. Il vous donne ainsi un portrait détaillé de la population canadienne.</p>
<p>In the first part, the Report presents a complete review of the current demographic situation. The most recent trends in population growth, international and interprovincial migrations as well as fertility, mortality, nuptiality and divorce are described, analysed and compared with other industrialised countries.</p>	<p>Le Rapport présente, dans sa première partie, un survol complet de la conjoncture démographique actuelle. Les plus récentes tendances démographiques en matière de croissance de la population, de migrations internationales et interprovinciales ainsi que de fécondité, de mortalité, de nuptialité et de divortialité sont décrites, analysées et situées dans un contexte international.</p>
<p>This year, the second part of the Report offers analyses on a topic of interest in the Canadian context.</p>	<p>La deuxième partie du Rapport présente des études sur un sujet d'actualité dans le contexte canadien.</p>
<p>The Canadian demographic growth is more and more linked to international immigration and the proportion of people born abroad is on the rise. At the 2001 Census, they represented 18% of the total population, the highest level in 70 years. Only in Australia is the proportion of the population from outside the country higher than it is in Canada.</p>	<p>La croissance démographique canadienne est de plus en plus tributaire de l'immigration internationale et la proportion de personnes nées à l'étranger est à la hausse. Au recensement de 2001, ces personnes représentaient 18 % de la population totale, le niveau le plus élevé depuis 70 ans. Seule l'Australie devance le Canada à ce chapitre.</p>
<p>For the first time, since 1971, the Census had a question pertaining to the parent's birthplace. This year, the Report goes beyond the analysis of the direct effects of immigration on the composition and the growth of the Canadian population and offers a detailed analysis of the new Census question. This analysis permits not only to identify the differences and similarities between the characteristics and the demographic behavior of Canadians of several generations and landed immigrants, but also to determine how the characteristics and behavior of the children of these new Canadians, Canadians of several generations, compare to the ones of the other two groups.</p>	<p>Le dernier recensement a, pour la première fois depuis 1971, posé une question sur le lieu de naissance des parents. Cette année, le Rapport va au-delà de l'analyse de l'effet direct qu'a l'immigration sur la composition et la croissance de la population canadienne et offre une analyse détaillée de cette nouvelle question du Recensement. L'analyse permet d'identifier les différences et ressemblances non seulement entre les caractéristiques et les comportements démographiques des Canadiens de souche et les immigrants reçus, mais aussi de déterminer en quoi les caractéristiques et les comportements des enfants de ces nouveaux Canadiens, les Canadiens de seconde génération, se comparent avec ceux des deux autres groupes.</p>
<p>The 2002 edition of Report on the Demographic Situation in Canada, Catalogue No. 91-209-XPE will soon be available. Order your copy today at a price of \$31 by phone at 1-800-267-6677, fax: 1-877-287-4369 or e-mail: order@statcan.ca.</p>	<p>L'édition 2002 du Rapport sur l'état de la population du Canada n° 91-209-XPF au catalogue sera bientôt disponible. Commandez votre exemplaire dès maintenant pour la somme de 31 \$ en composant le 1-800-267-6677, par télécopieur : 1-877-287-4369 ou par courriel : order@statcan.ca.</p>
<p>For more information on the Report on the Demographic Situation in Canada, contact the Editor-in-Chief at the following address: Editor-in-Chief Report on the Demographic Situation in Canada Demography Division Statistics Canada - SC1708 Ottawa, ON K1A 0T6 Canada E-mail: Alain.Bélanger@statcan.ca</p>	<p>Pour plus de renseignements sur le Rapport sur l'état de la population du Canada, communiquez avec le rédacteur en chef l'adresse suivante : Le rédacteur en chef Rapport sur l'état de la population du Canada Division de la démographie Statistique Canada - SC1708 Ottawa ON K1A 0T6 Canada Courriel : Alain.Bélanger@statcan.ca</p>
COMING IN APRIL	À PARAÎTRE EN AVRIL
Population and Family Estimation Methods at Statistics Canada Catalogue no. 91-528-XIE	Méthodes d'estimation de la population et des familles à Statistique Canada n° 91-528-XIF au catalogue
<p>This manual provides users of demographic statistics comprehensive "one-stop" shopping of the current procedures used by Statistics Canada to prepare population and family estimates. It includes detailed descriptions of the data sources and methods used for: postcensal and intercensal population estimates; base population; births and deaths; immigration; emigration; non-permanent residents; interprovincial migration; subprovincial estimates of population; population estimates by age, sex and marital status; and census family estimates. The manual also describes products and services available in the area of population estimates, and gives insight into major research and development projects. Data quality evaluations of all estimates are presented.</p>	<p>Ce manuel offre aux utilisateurs de statistiques démographiques un ensemble exhaustif des procédures actuelles utilisées par Statistique Canada pour élaborer des estimations de la population et des familles. Il inclut des descriptions détaillées des sources de données et des méthodes utilisées. Elles comportent : estimations postcensitaires et intercensitaires de la population; population de départ; naissances et décès; immigration; migration interprovinciale; estimations infraprovinciales de la population; estimations de la population selon l'âge, le sexe et l'état matrimonial; estimations des familles de recensement. Le manuel décrit aussi les produits et services disponibles dans le domaine des estimations de la population et donne un aperçu des projets de recherche et de développement. Des évaluations de la qualité des données utilisées pour les estimations sont également fournies.</p>
<p>An electronic copy of this manual, at a price of \$32, will be available on the internet at the Statistics Canada website, www.statcan.ca or it may be ordered by e-mail: order@statcan.ca.</p>	<p>Une version électronique de ce manuel sera disponible sur l'Internet, au coût de 32\$, sur le site Web de Statistique Canada, www.statcan.ca ou vous pouvez le commander par courriel à : order@statcan.ca.</p>
<p>For more information regarding this manual, please contact Chief Development and Demographic Methods Section Demography Division Statistics Canada - SC1710 Ottawa, ON K1A 0T6 Canada E-mail: Margaret.Michalowski@statcan.ca</p>	<p>Pour de plus amples renseignements, contactez Chef Section du développement et des méthodes démographiques Division de la démographie Statistique Canada - SC1710 Ottawa, ON K1A 0T6 Courriel : Margaret.Michalowski@statcan.ca</p>

Discover

WHO HOLDS THE BALANCE OF POWER IN CANADA

INTER-CORPORATE OWNERSHIP

With *Inter-Corporate Ownership (ICO)*, there's no quicker or easier way to get the inside track on competitors or customers! With over 95,000 company listings of both Canadian and foreign-owned firms integrated into one source, *ICO* saves you valuable research time. Discover:

- ▶ who owns and controls which companies
- ▶ to which industry they belong
- ▶ province of residence of head office
- ▶ country of control
- ▶ and much, much more.

Meticulously researched and compiled by our trusted experts and analysts, *ICO* is an indispensable resource for lawyers, financial analysts, journalists, bankers, economists, investors, trade analysts, policy makers, lobbyists, corporate executives, academics and researchers.

USE *INTER-CORPORATE OWNERSHIP* TO:

- ▶ Tap into new markets by identifying potential new corporate customers for your products.
- ▶ Uncover export opportunities by charting changes in foreign control.
- ▶ Zero in on potential customers by determining which corporations are active in different provinces and regions.
- ▶ Determine global exposure of your customers as you research their multinational relations.

THE BALANCE OF POWER HAS SHIFTED TO YOUR ADVANTAGE. ORDER *INTER-CORPORATE OWNERSHIP* TODAY!

Book: (Cat. No. 61-517-XPB): \$350

CD-ROM Single Quarterly Issue: (Cat. No. 61-517-XCB): \$350

CD-ROM Annual Subscription: (Cat. No. 61-517-XCB): \$995

CALL toll-free 1 800 267-6677 • FAX toll-free 1 800 287-4369

E-MAIL order@statcan.ca

MAIL to Statistics Canada, Dissemination Division, Circulation Management, 120 Parkdale Avenue, Ottawa, Ontario, K1A 0T6, Canada

CONTACT an account executive at your nearest Statistics Canada Regional Reference Centre for cost-effective queries on individual companies at 1 800 263-1136.

In Canada, please add either GST and applicable PST or HST. Shipping charges: no shipping charges for delivery in Canada. For shipments to the United States, please add \$6 per issue or item ordered. For shipments to other countries, please add \$10 per issue or item ordered. (Federal government clients must indicate their IS Organization Code and IS Reference Code on all orders.)

Visit our Web site at statcan.ca

Découvrez

QUI POSSÈDE LA BALANCE DES POUVOIRS AU CANADA

LIENS DE PARENTÉ ENTRE SOCIÉTÉS

Liens de parenté entre sociétés (LPS) est le moyen le plus facile et le plus rapide de savoir ce qui se passe dans les coulisses de la concurrence ou de la clientèle! Cette source unique qui compte plus de 95 000 entrées sur des entreprises appartenant à des intérêts canadiens et étrangers vous permettra d'économiser du temps de recherche précieux. Découvrez :

- ▶ qui possède et contrôle quelles entreprises
- ▶ à quel secteur d'activité ces entreprises appartiennent
- ▶ la province de leur siège social
- ▶ le pays de contrôle
- ▶ et beaucoup plus encore.

Le fruit de recherches méticuleuses de la part de nos experts et analystes de confiance, *LPS* contient une mine de renseignements indispensables pour les avocats, les analystes financiers, les journalistes, les banquiers, les économistes, les investisseurs, les analystes du

marché, les décideurs, les lobbyistes, les cadres d'entreprise, les universitaires et les chercheurs.

UTILISEZ *LIENS DE PARENTÉ ENTRE SOCIÉTÉS* POUR :

- ▶ Percer de nouveaux marchés en identifiant d'éventuelles entreprises clientes pour vos produits.
- ▶ Trouver des débouchés à l'exportation en suivant l'évolution de la propriété étrangère.
- ▶ Cibler d'éventuels clients en déterminant quelles sociétés sont actives dans différentes provinces et régions.
- ▶ Déterminer la visibilité mondiale de vos clients en examinant leurs relations multinationales.

LA BALANCE DES POUVOIRS PENCHE EN VOTRE FAVEUR. COMMANDEZ *LIENS DE PARENTÉ ENTRE SOCIÉTÉS* AUJOURD'HUI!

Livre (n° 61-517-XPB au catalogue) : 350 \$

Numéro trimestriel unique sur CD-ROM : (n° 61-517-XCB au catalogue) : 350 \$

Abonnement annuel sur CD-ROM : (n° 61-517-XCB au catalogue) : 995 \$

APPELEZ sans frais au 1 800 267-6677 • TÉLÉCOPIEZ sans frais au 1 800 287-4369

ENVOYEZ UN COURRIEL à l'adresse order@statcan.ca

POSTEZ à Statistique Canada, Division de la diffusion, Gestion de la circulation, 120, avenue Parkdale, Ottawa (Ontario) K1A 0T6, Canada

COMMUNIQUEZ avec un analyste-conseil au Centre de consultation régional de Statistique Canada le plus près, pour obtenir des renseignements à peu de frais sur des entreprises individuelles, en composant le 1 800 263-1136. Au Canada, veuillez ajouter soit la TPS et la TVP en vigueur, soit la TVH.

Frais de port : aucuns frais pour les envois au Canada. Pour les envois à destination des États-Unis, veuillez ajouter 6 \$ pour chaque numéro ou article commandé. Pour les envois à destination d'autres pays, veuillez ajouter 10 \$ pour chaque numéro ou article commandé. (Les ministères et les organismes du gouvernement fédéral doivent indiquer sur toutes les commandes leur code d'organisme RI et leur code de référence RI.)

Visitez notre site Web à statcan.ca



INTRODUCTION

This issue of *Annual Demographic Statistics* is organized by level of geography: (1) province and territory, (2) Census Metropolitan Area and (3) Census Division. Estimates of the total population, components of demographic growth, and distribution by age group and sex are provided at each level. The tables on the components comprise estimates in absolute numbers and rates to facilitate comparisons. Section 4 provides estimates of Census families while Section 5 provides selected vital statistics.

Although the figures in the statistical tables are unrounded, they should not be considered precise. They are the best possible estimates given the most current information available. At the time of preparation of this publication, vital statistics were available only up to 1999 for deaths and up to 2000 for births. Data used to estimate total emigration were available up to 1999 (in the case of the temporarily abroad, only up to 1996). Estimates pertaining to interprovincial and subprovincial migrations are based on final 2000-2001 statistics.

From July 1st, 1996, the total emigration estimates include persons who are temporarily abroad and don't maintain a residential link to Canada. *As a result, a break in the emigration time series occurs in 1996.*

The population figures contained in this publication are not derived from 2001 Census results. They are estimates based on the 1996 Census counts adjusted for net undercoverage.

With these caveats in mind, we hope that these estimates will prove useful. We would welcome any comments for further improvements.

INTRODUCTION

La présente édition des *Statistiques démographiques annuelles* est organisée par niveau géographique : (1) province et territoire, (2) région métropolitaine de recensement et (3) division de recensement. Les estimations de la population totale, des composantes de la croissance démographique et de la distribution par sexe et groupe d'âge sont fournies pour chacun des niveaux. Les tableaux sur les composantes comprennent les estimations en valeur absolue et les taux pour faciliter les comparaisons. La section 4 présente les estimations des familles de recensement et la section 5 certaines statistiques d'état civil.

Bien que les chiffres des tableaux statistiques ne soient pas arrondis, il ne faut pas en déduire qu'ils sont précis à l'unité près. Ils constituent plutôt les meilleures estimations possibles sur la base des plus récentes informations disponibles. Au moment de la préparation de cette publication, les données d'état civil n'étaient disponibles que jusqu'en 1999 pour les décès et 2000 pour les naissances. Pour l'estimation des émigrants totaux, les statistiques les plus récentes remontent à 1999 (dans le cas des personnes temporairement à l'étranger seulement jusqu'en 1996). Les estimations des migrations interprovinciales et infraprovinciales sont définitives jusqu'en 2000-2001.

À compter du 1^{er} juillet 1996, les estimations de l'émigration totale comprennent les personnes qui sont temporairement à l'étranger et qui ne maintiennent pas de lien de résidence avec le Canada. *Il en résulte donc un bris en 1996 dans les séries chronologiques d'émigration.*

Les effectifs de population présentés dans cette publication ne sont pas issus du recensement de 2001. Ce sont des estimations ayant comme point de départ les comptes du recensement de 1996 rajustés pour le sous-dénombrement net.

En ayant à l'esprit ces réserves, nous espérons que les présentes estimations seront utiles. Nous recevrons avec plaisir les commentaires visant à les améliorer.

Add to your favorites

Ajoutez à vos favoris

STATISTICS CANADA'S ONLINE CATALOGUE OF PRODUCTS AND SERVICES

LE CATALOGUE EN LIGNE DES PRODUITS ET SERVICES DE STATISTIQUE CANADA

Whether you're looking for information about the census, health data or recent economic news, Statistics Canada's *Online Catalogue of Products and Services* has the answer to your questions!

Access a variety of data through an **efficient** and **up-to-date** search tool, for work, analyses or personal use.

A NO NONSENSE SEARCH

Search the *Catalogue* through keywords, expressions, titles, subjects and more!

A thesaurus is available to make your search **easier** and **save you time**.

RESULTS THAT MEET YOUR EXPECTATIONS!

Access a wide variety of products and services in hard copy or electronic format:

- articles
- publications
- research documents
- and more!
- surveys
- CD-ROM
- customized aggregated data

The information summary of your search results will guide you towards the product or service you require. All the information you need at your fingertips!

Click your way to an extensive source of information and **see for yourself what this online catalogue has to offer!**

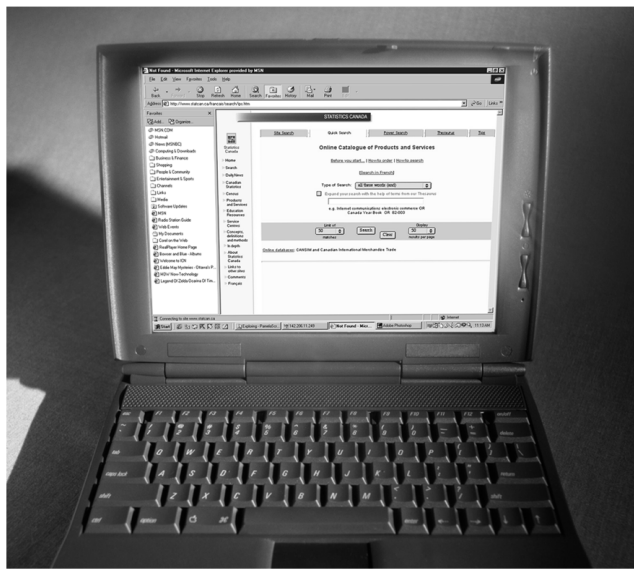

Que vous soyez à la recherche d'information sur le recensement, de données sur la santé ou encore de nouvelles économiques récentes, le *Catalogue en ligne des produits et services* de Statistique Canada a la réponse à vos questions!

Cet outil de recherche **efficace** et **à jour** vous permettra d'accéder à une variété de données pour vos travaux, vos analyses ou tout simplement pour votre information personnelle.

CHERCHEZ SANS VOUS CASSER LA TÊTE

Le *Catalogue* vous permet d'effectuer une recherche par mots-clés, expressions, titres, sujets et bien plus encore!

Un thesaurus est mis à votre disposition pour **faciliter** votre recherche et **économiser du temps**.

DES RÉSULTATS À LA HAUTEUR DE VOS ATTENTES!

Accédez à une gamme de produits et services en version papier ou électronique :

- articles
- publications
- et plus encore!
- enquêtes
- CD-ROM
- documents de recherche
- données agrégées personnalisées

A link to electronic publications directly downloadable from the Internet!



Le lien à des publications électroniques téléchargeables directement sur l'Internet.

La liste des résultats vous présente un résumé de l'information pertinente à votre recherche, ainsi que la façon dont vous pouvez vous procurer le produit ou service désiré. Bref, tous les renseignements dont vous avez besoin à portée de la main!

D'un seul clic de souris, accédez dès maintenant à cette vaste source d'information et **voyez vous-même ce que ce catalogue en ligne peut vous offrir!**

www.statcan.ca

Highlights

The population in Canada reached 31,414,000 on July 1, 2002, an increase of 303,400 or nearly 1% since July 1, 2001. Comparably, this population growth was less than during the 2000-2001 period, where Canada's population increased by 319,700 or slightly more than 1%. A decline in net number of non-permanent residents and the continued decline in natural increase (births minus deaths) were the principal factors contributing to this downward trend.

Faits saillants

La population du Canada se chiffrait à 31 414 000 le 1^{er} juillet 2002, en hausse de 303 400 ou de près de 1 % par rapport au 1^{er} juillet 2001. Cette croissance démographique est inférieure à celle observée au cours de la période 2000-2001, lorsque la population canadienne avait augmenté de 319 700 personnes, soit un peu plus de 1 %. La diminution du solde de résidents non permanents et la baisse continue de l'accroissement naturel (l'excédent des naissances sur les décès) comptent parmi les principaux facteurs du ralentissement de la croissance démographique.

Chart 1. Elements of Annual Population Growth, Canada, 1973-1974 to 2001-2002
Graphique 1. Éléments de l'accroissement démographique annuel, Canada, 1973-1974 à 2001-2002

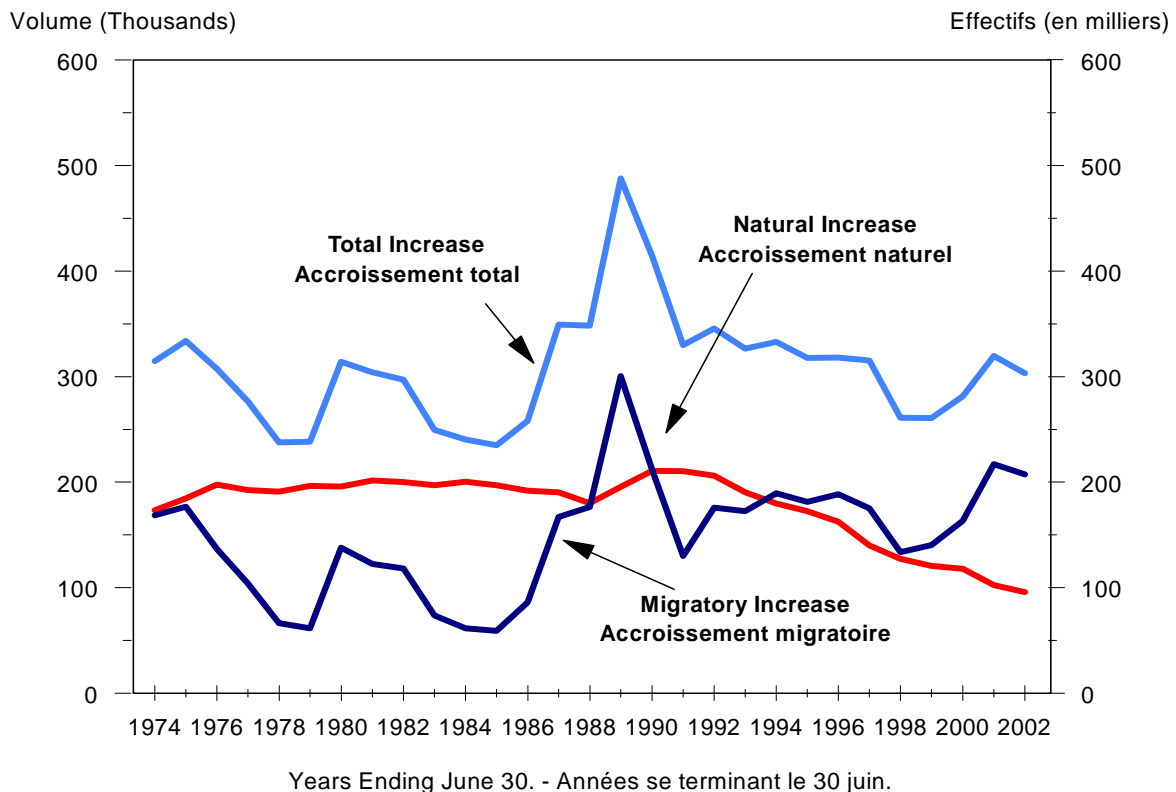

For the second year in a row, immigration to Canada exceeded 250,000, increasing from 252,400 in 2000-2001 to 255,900 in 2001-2002. Conversely, the net number of non-permanent residents decreased to 22,600 in 2001-2002, down from 31,600 in 2000-2001.

Canada continued to rely on immigration to sustain growth in population, as natural increase continued to

Pour la deuxième année consécutive, le nombre d'immigrants au Canada a excédé le seuil des 250 000, passant de 252 400 en 2000-2001 à 255 900 en 2001-2002. À l'inverse, le solde de résidents non permanents a diminué, passant de 31 600 en 2000-2001 à 22 600 en 2001-2002.

Le Canada continue de s'appuyer sur l'immigration pour soutenir sa croissance démographique, l'accroissement

decline. Though number of births increased slightly from 326,300 in 2000-2001 to 327,200 in 2001-2002, natural increase dropped to 96,000 in the latest year as number of deaths climbed steadily. Unchanged from 2000-2001, 32% of the growth in Canada's population resulted from natural increase and 68% from net migration in 2001-2002.

Only two provinces and one territory experienced population growth rates above the 1% growth rate for Canada as a whole in 2001-2002. Nunavut (2.1%) had the largest population increase, followed by Alberta (1.8%) and Ontario (1.5%). British Columbia (1.0%), Prince Edward Island (0.8%), Québec (0.5%), Northwest Territories (0.4%), Nova Scotia (0.2%), Manitoba (0.2%) and New Brunswick (0.1%) all grew in population in 2001-2002, albeit at a lower growth rate than for Canada as a whole.

Lower birth rates and losses through migration have had a major effect on the population growth of Newfoundland and Labrador. For the ninth consecutive year, the population of Newfoundland and Labrador (-0.4%) experienced population decline. The population was also down in Saskatchewan (-0.5%) and the Yukon (-0.9%).

Provinces and Territories with Above-average Growth Rates

In 2001-2002, 84,500 persons moved from other parts of Canada to Alberta, an increase of 20,400 from the year before. Interprovincial migration gains coupled with 16,600 immigrants settling in Alberta were the two main factors that contributed to a population surge of 54,500, compared to 49,200 in 2000-2001.

Ontario continued to be the destination of choice for newcomers to Canada since nearly 60% of all immigrants that arrived in 2001-2002 settled in this province. Net gains in interprovincial and international migration represented close to 78% of Ontario's population increase of 173,400. On July 1, 2002, the most populous province in Canada had 12,068,300 residents.

naturel poursuivant sa tendance à la baisse. Bien que le nombre des naissances ait légèrement augmenté, de 326 300 en 2000-2001 à 327 200 en 2001-2002, l'accroissement naturel s'est réduit pour atteindre 96 000 la dernière année, le nombre de décès ayant enregistré une hausse soutenue. Comme c'était le cas en 2000-2001, 32 % de la croissance démographique du Canada est attribuable à l'accroissement naturel et 68 %, à la migration nette en 2001-2002.

En 2001-2002, seulement deux provinces et un territoire ont affiché des taux de croissance supérieurs à celui de l'ensemble du Canada (1 %). Le Nunavut a enregistré la croissance démographique la plus forte (2,1 %), suivi de l'Alberta (1,8 %) et de l'Ontario (1,5 %). La Colombie-Britannique (1,0 %), l'Île-du-Prince-Édouard (0,8 %), le Québec (0,5 %), les Territoires du Nord-Ouest (0,4 %), la Nouvelle-Écosse (0,2 %), le Manitoba (0,2 %) et le Nouveau-Brunswick (0,1 %) ont tous connu une croissance démographique en 2001-2002, bien qu'inférieure à la moyenne nationale.

La baisse des taux de natalité et les pertes attribuables à la migration ont eu un effet important sur la croissance démographique de Terre-Neuve-et-Labrador. Pour la neuvième année consécutive, Terre-Neuve-et-Labrador a accusé une diminution de sa population (-0,4 %). Des baisses de population ont également été observées en Saskatchewan (-0,5 %) et au Yukon (-0,9 %).

Provinces et territoires ayant des taux de croissance supérieurs à la moyenne

En 2001-2002, 84 500 personnes ont déménagé en Alberta en provenance d'une autre région du pays, en hausse de 20 400 par rapport à l'année précédente. Les gains migratoires interprovinciaux et les 16 600 immigrants venus s'établir en Alberta sont les deux principales causes de l'augmentation de 54 500 personnes en 2001-2002, comparativement à 49 200 en 2000-2001.

L'Ontario continue de s'imposer comme destination des nouveaux arrivants au Canada, près de 60 % de tous les immigrants arrivés en 2001-2002 se sont établis dans cette province. Les gains nets associés à la migration interprovinciale et internationale expliquent près de 78 % de la croissance démographique de l'Ontario, de 173 400 personnes. Le 1^{er} juillet 2002, la province canadienne la plus peuplée comptait 12 068 300 résidents.

Nunavut had a population of 28,700 on July 1, 2002, an increase of 600 or 2.1% from the previous year. The population gain of the newest territory was largely due to the high birth rate of the Inuit population.

Provinces with Below-average Growth Rates

British Columbia's population increased slightly less than 1% from 2001 to 2002, compared to 1% in the previous year. This slight deceleration in growth was mainly due to a decrease in net international migration and the continued decline in natural increase. In 2001-2002, 7,800 immigrants settled in British Columbia, down approximately 1,700 from the year before.

During 2001-2002, Prince Edward Island incurred a relatively large net inflow of migrants from other provinces of about 700, compared to a net inflow of 200 in 2000-2001. The increase in net migration contributed to an increase in Prince Edward Island's population growth rate from 0.4% in 2000-2001 to 0.7% in 2001-2002.

Quebec is the only province in which natural increase in 2001-2002 outnumbered that of the previous year, with a light increase of 500. With the number of net flow of interprovincial and international migrants in 2001-2002 similar to those of the previous year, the growth rate in Quebec remained virtually unchanged at around 0.5%.

In 2001-2002, 1,500 net non-permanent residents and 1,600 immigrants settled in Nova Scotia. This inflow of net international migrants (2,300) more than offset the net outflow of migrants to other provinces (1,300), leading to an 0.2% growth in population in 2001-2002, up from 0.1% growth in 2000-2001.

The growth rate of Manitoba has been decreasing steadily since 1998-1999 primarily due to a net outflow of migrant to other provinces. In 2001-2002, there was an increase of around 1,700 people in Manitoba, almost 1,000 people less than the gain recorded during the previous year. Population growth was mainly due to gains from natural increase (3,600) and net

À la même date, la population du Nunavut atteignait 28 700, en hausse de 600, ou 2,1 %, par rapport à l'année précédente. La croissance démographique du nouveau territoire est largement attribuable au taux de natalité élevé de la population inuite.

Provinces ayant des taux de croissance inférieurs à la moyenne

La croissance démographique de la Colombie-Britannique a été légèrement inférieure à 1 % entre 2001 et 2002, comparativement à 1 % l'année précédente. Ce faible ralentissement de la croissance s'explique principalement par la diminution de la migration internationale nette et par la baisse continue de l'accroissement naturel. En 2001-2002, 37 800 immigrants se sont établis en Colombie-Britannique, en baisse d'environ 1 700 par rapport à l'année précédente.

En 2001-2002, l'Île-du-Prince-Édouard a enregistré un afflux net relativement élevé de migrants des autres provinces, soit quelque 700 personnes comparativement à 200 en 2000-2001. L'augmentation de la migration nette a contribué à faire monter le taux de croissance démographique de l'Île-du-Prince-Édouard de 0,4 % en 2000-2001 à 0,7 % en 2001-2002.

Le Québec est la seule province où l'accroissement naturel de la population en 2001-2002 a été supérieur au niveau observé l'année précédente (une légère hausse de 500). L'afflux net de migrants interprovinciaux et internationaux en 2001-2002 s'apparente à celui de 2000-2001. Le taux de croissance du Québec est resté pratiquement inchangé, se situant autour de 0,5 %.

En 2001-2002, la Nouvelle-Écosse a accueilli 1 500 résidents non permanents nets et 1 600 immigrants. L'afflux net de migrants internationaux (2 300) a plus que contrebalancé le flux net de migrants néo-écossais vers d'autres provinces (1 300). Ces mouvements se sont traduits par une croissance démographique de 0,2 % en 2001-2002, en hausse par rapport à l'augmentation de 0,1 % en 2000-2001.

Le taux de croissance du Manitoba diminue constamment depuis 1998-1999, principalement en raison des sorties nettes vers d'autres provinces. En 2001-2002, la population manitobaine s'est accrue de 1 700 personnes, près de 1 000 de moins que l'année précédente. Cette croissance s'explique surtout par l'accroissement naturel (3 600) et la migration internationale nette (3 400) qui,

international migration (3,400) more than offsetting negative net interprovincial migration (-5,300).

In 2000-2001, New Brunswick's net loss in population through interprovincial migration (-900) was almost entirely offset by a net gain through international migration (800). With a gain in population through natural increase of 800, New Brunswick's population grew by 0.1% in 2001-2002.

Population growth in the Northwest Territories in 2001-2002 was mainly due to population gain through natural increase (500) offsetting a similar net loss through interprovincial migration (-300), resulting in a population growth of 0.4%. Nunavut's population gained through natural increase (600) and had negligible loss due to migration, leading to a growth in population of 2.1%.

Provinces and Territories with Negative Growth Rates

Since 1999-2000, Saskatchewan has been experiencing population decline. This province posted a growth rate of -0.5 percent in 2001-2002. Its natural increase (2,500) and net international migration (900) were not sufficient to compensate for the negative net interprovincial migration (-8,600) to other provinces, in particular to Alberta. In 2001-2002, Saskatchewan had the largest net outflow of interprovincial migrants among all provinces and territories.

Although the population of Newfoundland and Labrador declined by -2,200 or -0.4% in 2001-2002, this loss in population was less than in previous years. The slowdown in the negative growth in 2001-2002 was mainly due to the smallest net outflow of interprovincial migration (-2,500) recorded in the last nine years. Having the lowest total fertility rate in the country, natural increase of this Atlantic province is approaching zero and was around 300 in 2001-2002.

The Yukon has been experiencing negative population growth rates since 1997-1998. In 2001-2002, the growth rate of the Yukon was -0.9%, compared with -1.4% in the previous year. The population loss in this territory was mainly due to net outflow of migrants to

ensemble, ont plus que compensé un solde migratoire interprovincial négatif (-5 300).

En 2000-2001, les pertes nettes de population au Nouveau-Brunswick attribuables à la migration interprovinciale (-900) ont été presque entièrement neutralisées par des gains nets de migrants internationaux (800). Grâce à un accroissement naturel de 800 personnes, le Nouveau-Brunswick a affiché, en 2001-2002, un taux de croissance démographique de 0,1 %.

En 2001-2002, la croissance démographique des Territoires du Nord-Ouest s'est établie à 0,4 %, l'accroissement naturel (500) ayant effacé des pertes nettes du même ordre associées à la migration interprovinciale (-300). L'accroissement naturel (600) et des pertes migratoires minimes ont permis au Nunavut d'atteindre un taux de croissance de 2,1 %.

Provinces et territoires enregistrant des taux de croissance négatifs

La Saskatchewan subit, depuis 1999-2000, des pertes de population. Cette province a affiché, en 2001-2002, un taux de croissance de -0,5 %. L'accroissement naturel (2 500) et la migration internationale nette (900) n'ont pas suffi à effacer la migration interprovinciale nette négative en faveur des autres provinces (-8 600), l'Alberta en particulier. La Saskatchewan a enregistré, en 2001-2002, le mouvement net de sorties de migrants interprovinciaux le plus marqué parmi l'ensemble des provinces et des territoires.

Bien que la population de Terre-Neuve-et-Labrador ait diminué de 2 200 personnes, ou -0,4 %, en 2001-2002, il s'agit d'une baisse moins prononcée que celle de l'année précédente. Cette baisse en 2001-2002 s'explique principalement par le solde migratoire interprovincial le plus faible (-2 500) des neuf dernières années. Cette province de l'Atlantique enregistre le taux de fécondité le plus bas au pays, de sorte que son accroissement naturel se rapproche de zéro, celui-ci s'étant établi à environ 300 en 2001-2002.

Le Yukon accuse des pertes de population depuis 1997-1998. En 2001-2002, le taux de croissance démographique du Yukon était de -0,9 %, comparativement à -1,4 % l'année précédente. Le déclin de la population dans ce territoire est surtout attribuable

the rest of Canada and, to a lesser degree, negative net international migration.

aux sorties nettes de migrants vers les autres régions du Canada et, dans une moindre mesure, à un solde migratoire international négatif.

Chart 2. Annual Population Growth Rate, Canada, Provinces and Territories, 2000-2001 and 2001-2002
Graphique 2. Taux d'accroissement démographique annuel, Canada, provinces et territoires, 2000-2001 et 2001-2002

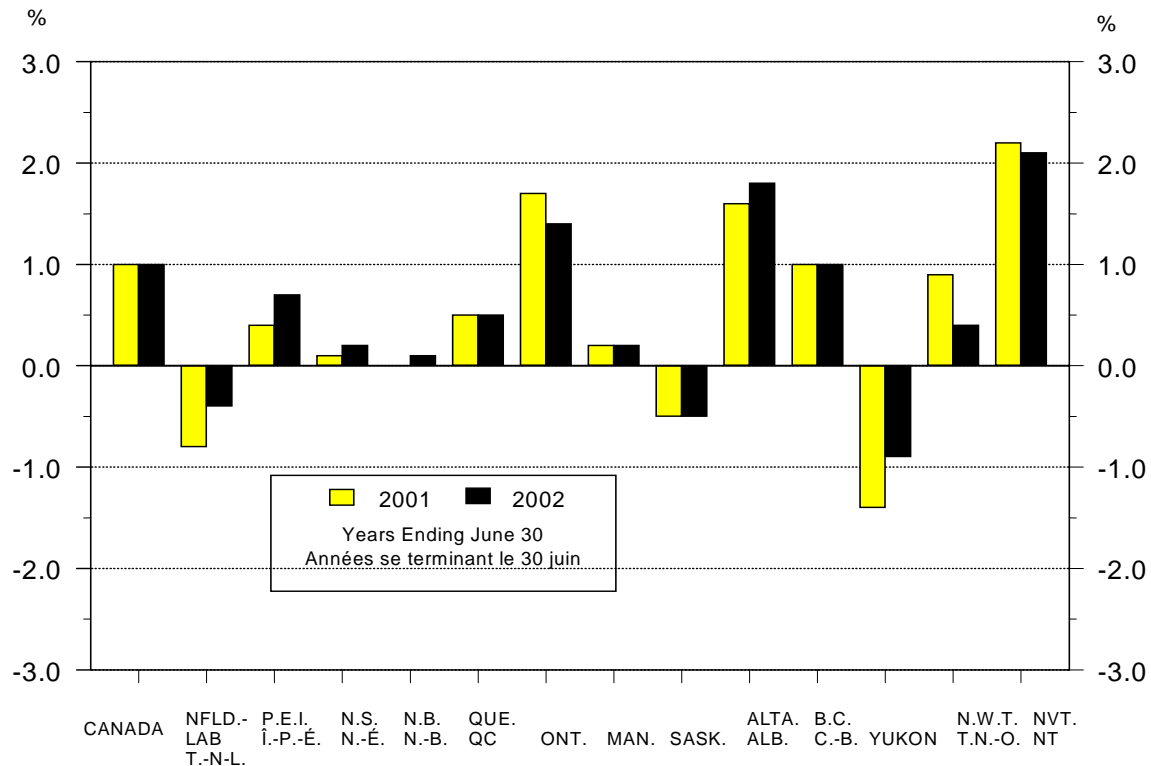

Census Metropolitan Areas

On July 1, 2002, 19.9 million people or 63% of the population in Canada lived in the nation's 25 census metropolitan areas. Just over one third of Canada's population lived in the three largest CMAs: Toronto (5.0 million), Montreal (3.5 million) and Vancouver (2.1 million).

The following analysis on the components of growth for CMA population is based on the 2000-2001 period, the most recent period for which migration components could be derived from personal income tax returns. Between July 1, 2000 and July 1, 2001, rate of growth for all CMAs combined was 15.0 per thousand compared with 10.4 per thousand for Canada as a whole. The stronger growth rate of CMAs was related to its higher rate of immigration and natural increase

Régions métropolitaines de recensement

Le 1^{er} juillet 2002, 19,9 millions de personnes, soit 63 % de la population du Canada, vivaient dans une des 25 régions métropolitaines de recensement (RMR) du pays. Un peu plus du tiers des Canadiens habitaient dans l'une des trois principales RMR : Toronto (5,0 millions), Montréal (3,5 millions) et Vancouver (2,1 millions).

L'analyse des composantes de la croissance de la population des RMR présentée ci-dessous est fondée sur la période 2000-2001, soit la dernière période pour laquelle il est possible d'obtenir les mouvements migratoires selon les déclarations de revenus des particuliers. Entre le 1^{er} juillet 2000 et le 1^{er} juillet 2001, le taux de croissance de l'ensemble des RMR s'est établi à 15,0 ‰ comparativement à 10,4 ‰ pour l'ensemble du Canada. Le taux supérieur de croissance des RMR

than its non-CMA counterpart. Close to 93% of all immigrants to Canada, or 235,700 chose one of the CMAs as a place of destination. In 2000-2001, the rate of natural increase for all CMAs was 4.1 per thousand, while it was 3.3 per thousand for Canada.

s'explique par des taux plus élevés d'immigration et d'accroissement naturel que ceux enregistrés hors des RMR. Près de 93 % des immigrants au Canada, ou 235 700, ont choisi de s'établir dans une RMR. En 2000-2001, le taux d'accroissement naturel pour l'ensemble des RMR se chiffrait à 4,1 ‰, comparativement à 3,3 ‰ pour le Canada.

Chart 3. Census Metropolitan Areas with the Highest Average Annual Growth Rates, 1995-2002
Graphique 3. Régions métropolitaines de recensement ayant les taux moyens d'accroissement annuel les plus élevés, 1995-2002

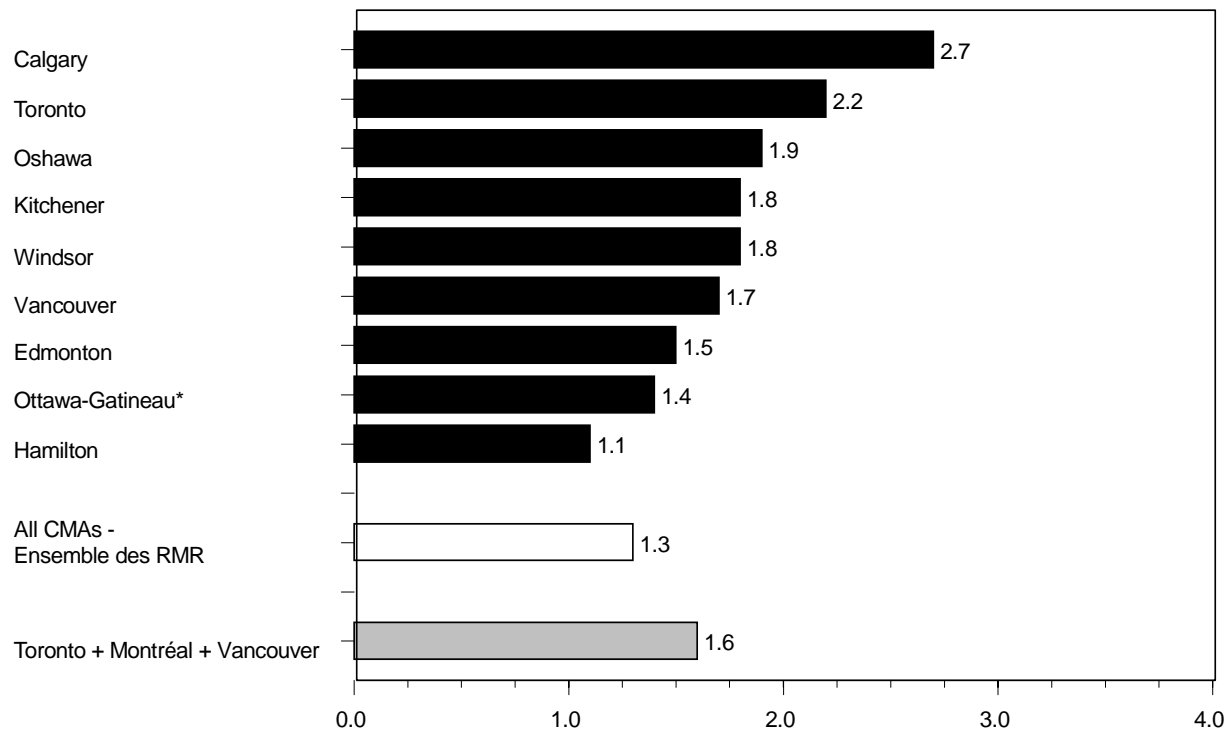

* Formerly Ottawa-Hull. - Auparavant Ottawa-Hull.

The population in 7 of the 25 census metropolitan areas increased at a faster rate than the CMA average, while 12 CMAs had positive but below average growth, and another 6 experienced population decline.

La population de sept des 25 régions métropolitaines de recensement s'est accrue à un taux supérieur à la moyenne de l'ensemble des RMR, 12 RMR ont affiché une croissance positive mais inférieure à la moyenne, et six ont accusé des pertes de population.

During 2000-2001, Calgary lost its first place status to Toronto as the census metropolitan area with the highest population growth rate. In 2000-2001, the Toronto census metropolitan area posted a growth rate of 27.9 per thousand and the population surged to 4,907,000 on July 1, 2001, up from 4,773,600 in 2000. The main factor behind this relatively large growth was net gains through international migration. During 2000-

En 2000-2001, Calgary a cédé le premier rang à Toronto qui a eu le taux de croissance démographique le plus rapide des régions métropolitaines de recensement. En 2000-2001, la région métropolitaine de recensement de Toronto a enregistré un taux de croissance de 27,9 ‰, la population ayant augmenté de 4 773 600 en 2000 à 4 907 000 au 1^{er} juillet 2001. Les gains nets de migrants internationaux constituent le principal facteur de cette

2001, 117,000 immigrants or 46.3% of the total immigrants to Canada settled in Toronto.

Calgary's growth rate was 22.9 per thousand in 2000-2001, close to its rate of 23.5 per thousand in 1999-2000. Gains through natural increase and interprovincial migration were the main contributors to Calgary's growth. Calgary continued to be the CMA with the highest rate of natural increase (7.1 per thousand) and net interprovincial migration (7.7 per thousand).

Windsor had the third highest growth rate among CMAs at 21.9 per thousand in 2000-2001. Immigration (14.5 per thousand), and, to a lesser extent, net migration from other parts of Ontario (4.5 per thousand) were the main factors contributing to Windsor's population growth.

Two other CMAs in Ontario had population growth rates larger than the overall CMA rate: Oshawa (19.0 per thousand) and Kitchener (17.5 per thousand). For Oshawa, the growth was mainly due to gains in net migrants from other parts of Ontario and to a lesser extent natural increase. The growth in Kitchener was mainly the result of gains through international migration and natural increase.

The CMA of Ottawa-Gatineau, formerly Ottawa-Hull, had a growth rate of 19.5 per thousand, whereas the growth rate for the Ontario part was 21.7 per thousand and the Québec part 12.4 per thousand. Gains in the international migration and net interprovincial migration were the main factors behind the growth in Ottawa-Gatineau.

In the Atlantic region, the CMAs of Halifax and St. John's continued to experience positive growth in 2000-2001, whereas the population in Saint John declined during this period. Halifax had the largest growth rate of 8.9 per thousand, up from the year before. Gains through net international migration, net intraprovincial migration, and natural increase all contributed to population growth in Halifax. The population of St. John's posted a growth rate of 1.0 per thousand in 2000-2001, compared to 4.4 per thousand in the previous year. The decrease in the growth rate was mainly the result of continued decline in natural

relativement forte progression. En 2000-2001, 117 000 immigrants, soit 46,3 % de l'ensemble des immigrants au Canada, se sont établis à Toronto.

La population de Calgary a augmenté de 22,9 ‰ en 2000-2001, soit un taux de croissance similaire à celui de 23,5 ‰ observé en 1999-2000. Cette croissance s'explique surtout par l'accroissement naturel et la migration interprovinciale. Calgary reste en tête de liste des RMR pour ce qui est du taux d'accroissement naturel (7,1 ‰) et de la migration interprovinciale nette (7,7 ‰).

Windsor s'est classée au troisième rang des RMR au chapitre de la croissance démographique (21,9 ‰) en 2000-2001. L'immigration (14,5 ‰) et, dans une moindre mesure, la migration nette en provenance des autres régions de l'Ontario (4,5 ‰) explique la croissance de Windsor.

Deux autres RMR de l'Ontario ont affiché des taux de croissance démographique supérieurs à la moyenne des RMR : Oshawa (19,0 ‰) et Kitchener (17,5 ‰). Dans le cas d'Oshawa, la progression est principalement attribuable à la migration nette positive en provenance des autres régions de l'Ontario et, dans une moindre mesure, à l'accroissement naturel de la population. La croissance observée à Kitchener s'explique avant tout par la migration internationale et par l'accroissement naturel.

La RMR d'Ottawa-Gatineau, anciennement RMR d'Ottawa-Hull, a enregistré un taux de croissance de 19,5 ‰, ce taux s'établissant à 21,7 ‰ pour la partie ontarienne de la RMR et à 12,4 ‰ pour la zone québécoise. Les gains réalisés au chapitre de la migration internationale et la migration interprovinciale nette sont les principaux facteurs à l'origine de la croissance démographique à Ottawa-Gatineau.

Dans la région de l'Atlantique, les RMR de Halifax et de St. John's ont continué de connaître une croissance démographique positive en 2000-2001, tandis que la population de Saint-Jean a fléchi au cours de cette période. Halifax a enregistré le taux de croissance le plus élevé, soit 8,9 ‰, en hausse par rapport à l'année précédente. La migration internationale nette, la migration infraprovinciale nette et l'accroissement naturel ont tous contribué à la croissance démographique de Halifax. La population de St. John's a augmenté de 1,0 ‰ en 2000-2001, comparativement à 4,4 ‰ l'année précédente. Ce ralentissement de la croissance résulte essentiellement

increase and reduced gains through net international and intraprovincial migration. Saint John had a negative population growth rate of -2.8 per thousand.

Montreal, the second largest census metropolitan area, had a growth rate of 9.2 per thousand. This population increase was mainly due to gains through international migration. In Quebec, Sherbrooke (8.4 per thousand) and Québec (4.7 per thousand) also had positive growth rates, but growth below that of CMAs as a whole.

Hamilton (11.9 per thousand), London (6.9 per thousand) and St. Catherines-Niagara (2.8 per thousand) also had positive growth rates, but rates that were lower than CMAs overall. Population increase in Hamilton was mainly due to positive net international and intraprovincial migration. Though it lost people to other parts of Ontario, London gained through international migration. St. Catherines-Niagara and Sudbury were the only two CMAs in Ontario with negative natural increase (number of deaths exceeding number of births).

In 2000-2001, Winnipeg posted a growth rate of 2.7 per thousand. The population of Winnipeg decreased through interprovincial migration, but gained through international and intraprovincial migration. Population gain in Saskatoon was 1.9 per thousand. While gaining people from other parts of Saskatchewan, Saskatoon's population declined through net migration with other provinces and territories.

Edmonton's population grew at a rate of 13.1 per thousand as a result of gains through natural increase and all three levels of migration (international, interprovincial and intraprovincial).

Vancouver's large influx of immigrants (35,900) in 2000-2001 was a main contributor to this CMA's 18.8 per thousand growth rate.

Victoria continued to have more deaths than births due to its relatively large elderly population. Victoria's growth rate was 7.3 per thousand in 2000-2001, compared to 0.7 per thousand in the previous year. Victoria's population increased through net gains in

de la baisse de l'accroissement naturel et de la réduction des gains de migration internationale et intraprovinciale nette. On relève un taux de croissance négatif de -2,8 % à Saint-Jean.

Montréal, la deuxième région métropolitaine de recensement en importance, a affiché un taux de croissance de 9,2 %. Cette augmentation de la population s'explique essentiellement par la migration internationale. Au Québec, Sherbrooke (8,4 %) et Québec (4,7 %) avait également une croissance démographique positive, bien qu'inférieure au taux moyen de l'ensemble des RMR du pays.

Il en va de même pour les RMR de Hamilton (11,9 %), London (6,9 %) et St. Catherines-Niagara (2,8 %). La croissance démographique de la RMR de Hamilton est principalement imputable à la migration internationale et intraprovinciale nette. Bien qu'elle ait perdu des résidents au profit d'autres régions de l'Ontario, la RMR de London a profité des mouvements de migration internationale. St. Catherines-Niagara et Sudbury étaient les seules RMR ontariennes ayant un accroissement naturel négatif (excédent des décès sur les naissances).

En 2000-2001, le taux de croissance de Winnipeg s'est établi à 2,7 %. La population de Winnipeg s'est réduite en raison de la migration interprovinciale, mais s'est accrue grâce à la migration internationale et intraprovinciale. La population de Saskatoon a augmenté de 1,9 %. Bien qu'elle se soit enrichie de résidents en provenance d'autres régions de la Saskatchewan, la RMR de Saskatoon a perdu dans ses échanges avec les autres provinces et territoires.

La population d'Edmonton s'est accrue de 13,1 % grâce à l'accroissement naturel et aux trois niveaux de mouvements migratoires (internationale, interprovinciale et intraprovinciale).

L'arrivée d'un nombre considérable d'immigrants (35 900) à Vancouver en 2000-2001 explique dans une large mesure le taux de croissance de 18,8 % relevé dans cette RMR.

Victoria continue d'enregistrer un excédent des décès sur les naissances, en raison du nombre relativement élevé de personnes âgées. Le taux de croissance de la RMR de Victoria s'est établi à 7,3 % en 2000-2001, comparativement à 0,7 % l'année précédente. La

international, interprovincial and intraprovincial migration during this period.

The population of six CMAs declined in 2000-2001. The largest decline occurred in Saguenay, formerly known as Chicoutimi-Jonquière, with a population decrease of 9.6 per thousand. It was followed by Regina and Sudbury where the populations declined by 5.1 per thousand and 4.8 per thousand, respectively. The populations of Thunder Bay (-1.6 per thousand), Trois-Rivières (-2.6 per thousand), and Saint John (-2.8 per thousand) also declined.

Census Divisions

Of the 288 census divisions (CDs) in Canada, more than half (149 or 51.7%) increased in population in 2001-2002, while 139 had a decrease. Four CDs had very rapid population increase with growth rates larger than 5%. Mirabel in Québec recorded the largest growth rate of 7.2%, followed by Stikine in B.C. (6.1%), York in Ontario (5.2%) and Division No. 16 in the north-east part of Alberta (5.0%).

As shown on the map, many high growth CDs are located in the Calgary-Edmonton corridor, south-eastern Alberta, north-western Alberta, the Windsor-Québec axis, and in Nunavut. Conversely, losses in population were mainly found among CDs of the Atlantic provinces (except Prince Edward Island), the Gaspé Peninsula, and the shores of Lake Superior and Lake Huron in Ontario.

Age and Gender

A salient feature of Canada's age-sex structure is the heavier concentration of population in the middle ages. The oldest of the baby-boom generation are in their mid-50s and the youngest in their mid-30s. In 2002, almost a third of the total population, or 9.9 million, were between the ages of 35 and 54, still well within the labour force ages. A decade later, the baby-boomers will start to enter retirement ages.

population de Victoria s'est accrue par un solde migratoire international, interprovincial et intraprovincial positif au cours de cette période.

La population de six RMR a diminué en 2000-2001. La plus forte baisse de population a été observée dans la RMR du Saguenay (-9,6 ‰), anciennement appelée Chicoutimi-Jonquière. Viennent ensuite Regina et Sudbury qui ont accusé des pertes de 5,1 ‰ et de 4,8 ‰, respectivement, puis Thunder Bay (-1,6 ‰), Trois-Rivières (-2,6 ‰) et Saint-Jean (-2,8 ‰).

Divisions du recensement

Plus de la moitié (149 ou 51,7 %) des 288 divisions de recensement (DR) du Canada ont enregistré une croissance démographique en 2001-2002, tandis que 139 DR ont subi des pertes de population. Quatre DR ont connu une expansion très rapide, le taux de croissance étant supérieur à 5 %. Le taux de croissance le plus élevé a été observé à Mirabel au Québec (7,2 %); à Stikine en Colombie-Britannique (6,1 %), York en Ontario (5,2 %) et la Division n° 16 dans la région nord-est de l'Alberta (5,0 %).

Comme l'illustre la carte, bon nombre de DR caractérisées par une forte croissance se retrouvent dans le corridor Calgary-Edmonton, le sud-est de l'Alberta, le nord-ouest de l'Alberta, l'axe Windsor-Québec et le Nunavut. À l'inverse, les pertes de population se manifestent principalement dans les DR des provinces de l'Atlantique (exception faite de l'Île-du-Prince-Édouard), de la Gaspésie et sur les rives du lac Supérieur et du lac Huron en Ontario.

Âge et sexe

La structure par âge et par sexe du Canada se caractérise par une concentration plus marquée de la population d'âge moyen. Les plus âgés de la génération du baby-boom ont atteint le milieu de la cinquantaine et les plus jeunes, le milieu de la trentaine. En 2002, près du tiers des Canadiens, soit 9,9 millions de personnes, étaient âgés de 35 à 54 ans, et donc bien encore en âge de travailler. Dans une décennie, la génération du baby-boom commencera à entrer dans l'âge de la retraite.

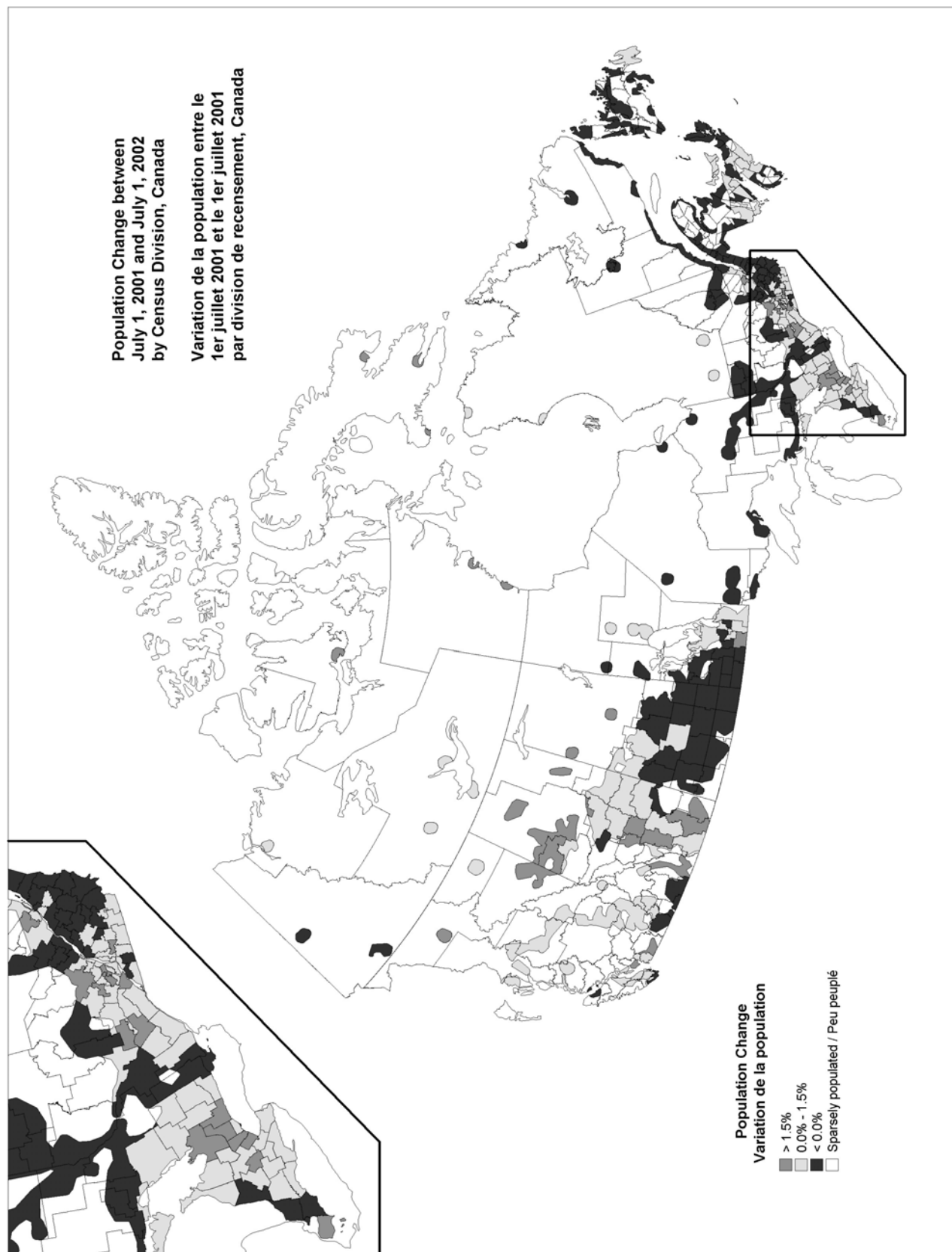

Due to lower mortality and fertility rates since the early 1970s, the Canadian population has been aging. In 2002, there were close to 4.0 million seniors or 12.7% of the total population aged 65 and over in Canada, up from 12.1% in 1996. Among the elderly, the population aged 80 years or older has been growing rapidly in recent years, up from 802,400 in 1996 to 1.0 million in 2002. Currently, persons in this age group represent 3.2% of the total population, up from 2.7% in 1996.

En raison de la diminution des taux de mortalité et de fécondité depuis le début des années 1970, le Canada fait face à un vieillissement de sa population. En 2002, le Canada comptait près de 4,0 millions de personnes âgées de 65 ans et plus, ou 12,7 % de la population totale, comparativement à 12,1 % en 1996. Parmi les personnes âgées, la population des 80 ans et plus a augmenté rapidement au cours des dernières années, passant de 802 400 en 1996 à 1,0 million en 2002. Aujourd'hui, ce groupe représente 3,2 % de la population totale, comparativement à 2,7 % en 1996.

Chart 4. Age Pyramid of the Population of Canada, July 1, 1981, 1991 and 2002
Graphique 4. Pyramide des âges de la population du Canada au 1^{er} juillet, 1981, 1991 et 2002

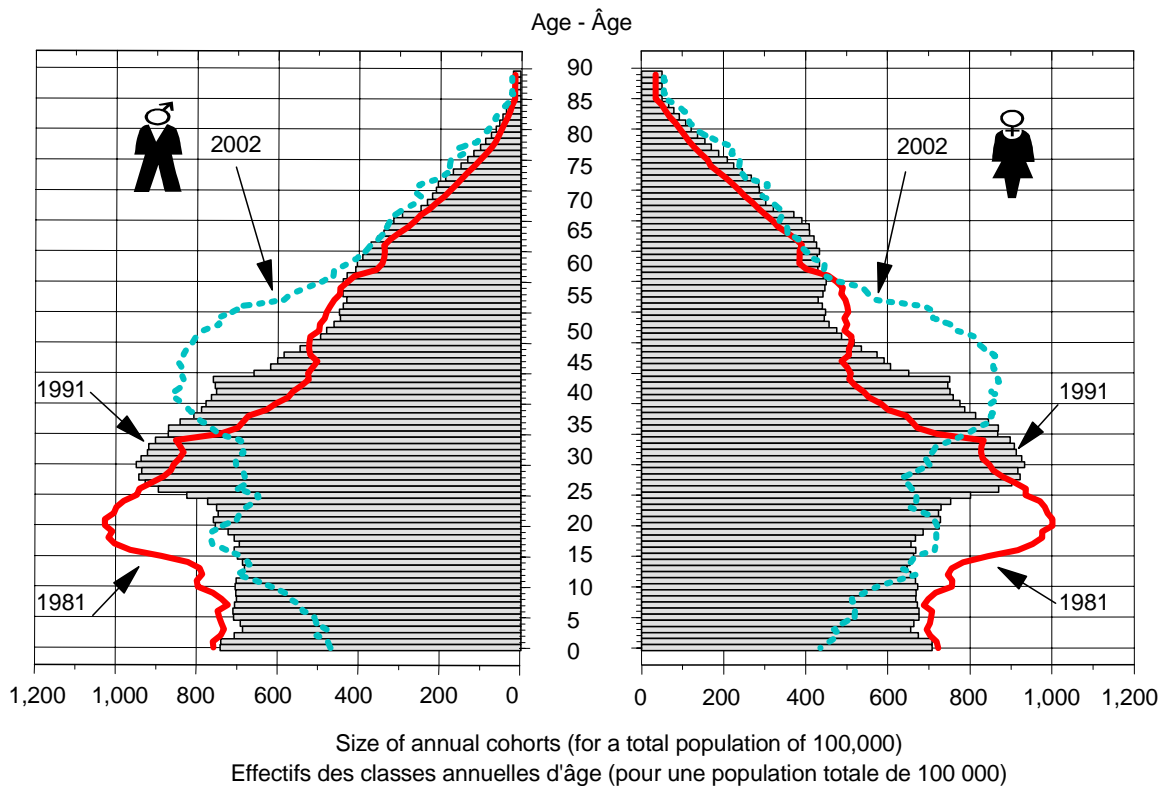

At the other end of the age spectrum, the pre-school and school age population (under age 18) made up 22.5% of the population in 2002, down from 24.3% in 1996. The number of persons less than 18 years of age decreased from 7.2 million in 1996 to 7.1 million in 2002.

La population d'âge préscolaire et scolaire (moins de 18 ans) représentait 22,5 % de la population en 2002, en baisse par rapport à la proportion de 24,3 % en 1996. Le nombre de personnes de moins de 18 ans a diminué, passant de 7,2 millions en 1996 à 7,1 millions en 2002.

In general, the ratio of the male population to the female population declines with age. The disparity becomes larger in older age groups since in general, women tend to live longer than men. In 2002, there were 1.1 million females aged 65 to 74 compared to 1.0

En général, le rapport de la population masculine à la population féminine diminue avec l'âge. L'écart se creuse dans les groupes plus âgés puisque les femmes tendent à vivre plus longtemps que les hommes. En 2002, on comptait 1,1 million de femmes âgées de 65 à 74 ans,

million males, or 89 males per 100 females. For ages 90 and over, the ratio declined to 36 males per 100 females. In contrast, there were 105 males per 100 females in the under 18 age group.

The pattern of aging is not uniform among the provinces and territories. Eastern Canada is older than western Canada. The Atlantic provinces and Québec had median age higher than or equal to the national average (37.5 in 2002), while Ontario, Manitoba, Saskatchewan, Alberta and the territories all had median ages younger than the national median age. Partially due to the inflow of older migrants, British Columbia was the only western province where the median age was older than the national average. In 2002, Québec had the highest median age (38.9), followed by Nova Scotia (38.7), Newfoundland and Labrador (38.5) and New Brunswick (38.5). Among the provinces, Alberta had the youngest median age at 34.8 years. The median age of Nunavut was 22.0 years in 2002, the lowest in Canada.

comparativement à 1,0 million d'hommes, soit 89 hommes pour 100 femmes. Pour le groupe des 90 ans et plus, ce rapport passe à 36 hommes pour 100 femmes. Par comparaison, on recensait 105 hommes pour 100 femmes dans la population âgée de moins de 18 ans.

Le vieillissement varie selon la province ou le territoire. La population de l'Est du Canada est plus âgée que celle de l'Ouest. Les provinces de l'Atlantique et le Québec enregistrent un âge médian égal ou supérieur à la moyenne nationale (37,5 ans en 2002), tandis que l'Ontario, le Manitoba, la Saskatchewan, l'Alberta et les territoires affichent tous un âge médian inférieur à la moyenne nationale. La Colombie-Britannique est la seule province de l'Ouest où l'âge médian de la population est plus élevé que la moyenne nationale, ce qui s'explique partiellement par l'arrivée dans la province de migrants plus âgés. En 2002, le Québec avait l'âge médian le plus élevé (38,9 ans), suivi de la Nouvelle-Écosse (38,7 ans), de Terre-Neuve-et-Labrador (38,5 ans) et du Nouveau-Brunswick (38,5 ans). L'Alberta est la province ayant le plus faible âge médian (34,8 ans). L'âge médian de la population du Nunavut s'établissait à 22,0 ans en 2002, le plus bas au Canada.

Chart 5. Distribution of Population by Broad Age Group and Sex, Canada, July 1, 1981, 1991 and 2002

Graphique 5. Répartition de la population par grand groupe d'âge, Canada au 1^{er} juillet, 1981, 1991 et 2002

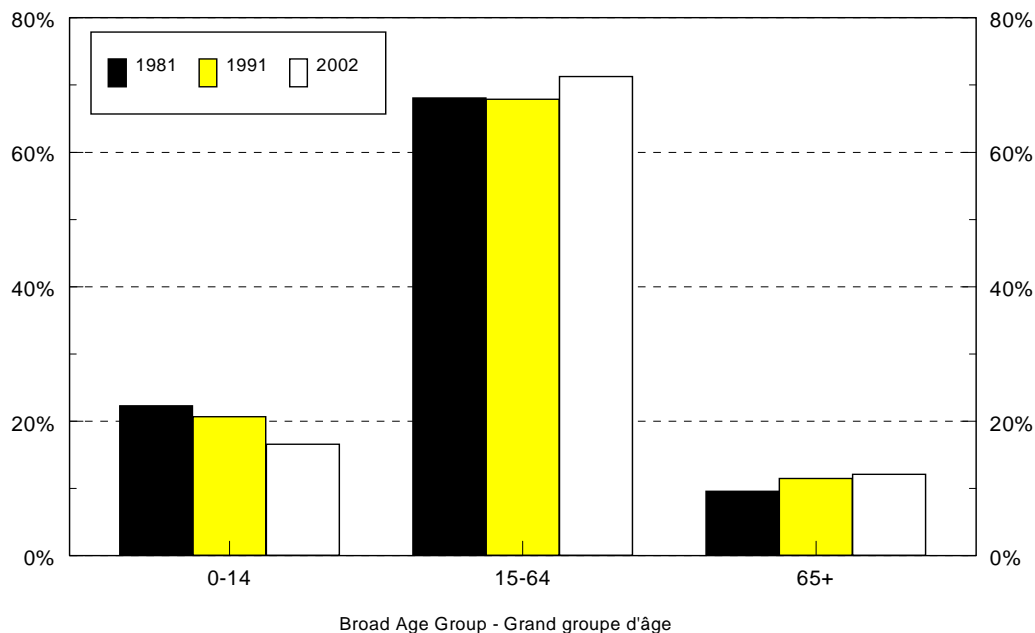

Due to variations in migration patterns and fertility levels, population age structures differ among the provinces and territories. In 2002, Newfoundland and Labrador had the smallest proportion of children aged 0-14 (16.6%) in Canada. Conversely, 37.0% of Nunavut's population was aged 0-14. This was a reflection of the large concentration of Aboriginal population in Nunavut and the trend of higher fertility rates among Aboriginal populations. Saskatchewan had relatively high proportions of both age groups 0-14 years (20.9%) and 65 years and over (14.6%). Seniors aged 65 and over accounted for only 10.2% of Alberta's population, the lowest among the provinces.

Compte tenu des mouvements migratoires et des taux de fécondité, la structure par âge de la population diffère d'une province ou d'un territoire à l'autre. En 2002, Terre-Neuve-et-Labrador avait la plus faible proportion d'enfants âgés de 0 à 14 ans (16,6 %) au Canada. Par contre, 37,0 % de la population du Nunavut appartient à ce groupe d'âge en raison notamment de la forte concentration d'Autochtones ayant un taux de fécondité plus élevé. La Saskatchewan se caractérise par une relativement forte proportion de 0 à 14 ans (20,9 %) et de 65 ans et plus (14,6 %). Les personnes âgées de 65 ans et plus ne représentent que 10,2 % de la population de l'Alberta, le pourcentage le plus faible de toutes les provinces.

Marital Status

In recent decades, the general trend in marital status has been the continued decrease in the proportion of married persons (including persons separated and persons living common-law). On July 1st, 2002, 59.5% of the male population aged 15 and over were married, compared to 59.9% the year before. The corresponding proportions for the females were 57.9% in 2002 and 58.2% the year before.

État matrimonial

Au cours des dernières décennies, la tendance générale de l'état matrimonial montre une diminution soutenue de la proportion des personnes mariées (y compris les personnes séparées et les personnes vivant en union libre). Au 1^{er} juillet 2002, 59,5 % des hommes âgés de 15 ans et plus étaient mariés, comparativement à 59,9 % l'année précédente. Les proportions correspondantes pour les femmes sont de 57,9 % en 2002 et 58,2 % l'année précédente.

Chart 6. Population Distribution Aged 15 Years and Over by Marital Status and Sex, Canada, July 1, 2002

Graphique 6. Distribution de la population des 15 ans et plus par état matrimonial et par sexe, Canada, au 1^{er} juillet 2002

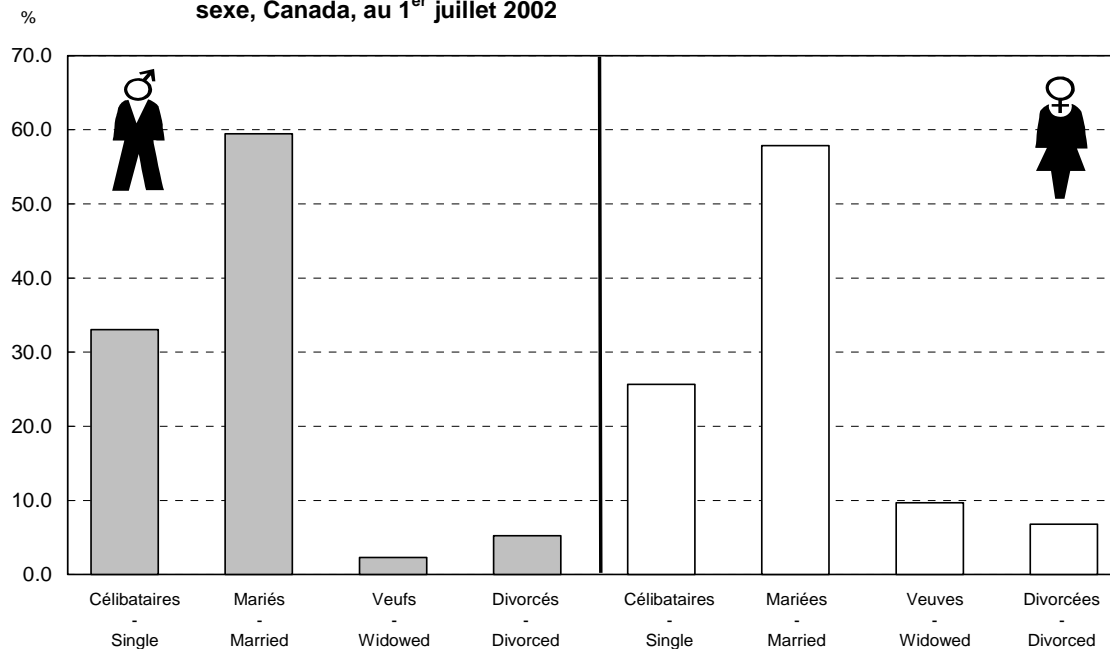

Partially due to the increase in the average age at marriage, the proportion of single persons continued to increase in the 18-24 age group. In 2002, 84.3% of the population aged 18-24 were single, up from 84.2% in 2001. The proportion married for the 18-24 age group was 15.5%. Among persons aged 25 to 44, 66.0% of them were married. Over three-quarters of the population (76.6%) between the ages 45-64 were married, while 11.0% were divorced, the highest proportion of all age groups.

Slightly over half of the seniors (ages 65 and over) were married (56.9%) on July 1st, 2002, while 31.5% were widowed. Owing to higher life expectancy among females and that females tend to marry someone older, the proportion of widows outnumber the proportion of widowers. In 2002, 43.1% of women aged 65 and over were married and 45.0% were widowed. Conversely, 75.2% of males aged 65 and over were married and only 13.5% of them were widowed.

Families

The number of census families in Canada was 8,358,000 on July 1st, 2002, up 74,400 from the previous year. In both 2000-2001 and 2001-2002, the number of census families increased by approximately 0.9% annually. Among the provinces, Alberta (1.9%) had the largest rate of growth, followed by Prince Edward Island and Ontario (both at 1.3%). Saskatchewan was the only province with negative growth in 2001-2002 (-0.4%), as well as in the past 3 years.

On July 1st, 2002, there were 6,988,800 husband-wife families, an increase of 36,100 or 0.5% from the year before. Husband-wife families represented 83.6% of all census families, down from 83.9% in 2001. On the other hand, there were 1,369,200 lone-parent families which accounted for 16.4% of all families, up from 16.1% a year earlier. During the period 2001-2002, the number of lone-parent families increased by 38,300, or 2.8%.

Notamment en raison d'une hausse de l'âge moyen au moment du mariage, la proportion des célibataires a continué d'augmenter dans la population âgée de 18 à 24 ans. En 2002, 84,3 % des personnes âgées de 18 à 24 ans étaient célibataires, en hausse par rapport à la proportion de 84,2 % observée en 2001. La proportion des personnes mariées de ce groupe d'âge s'élevait à 15,5 % et à 66,0 % chez les personnes âgées de 25 à 44 ans. Dans le groupe des 45 à 64 ans, plus des trois quarts des personnes (76,6 %) étaient mariées, alors que 11,0 % étaient divorcées, soit le pourcentage le plus élevé de tous les groupes d'âge.

Un peu plus de la moitié des personnes âgées de 65 ans et plus (56,9 %) étaient mariées au 1^{er} juillet 2002, tandis que 31,5 % étaient veuves. Étant donné l'espérance de vie plus longue dont jouissent les femmes et le fait que les femmes tendent à marier des hommes plus âgés qu'elles, la proportion de veuves est supérieure à celle des veufs. En 2002, 43,1 % des femmes âgées de 65 ans et plus étaient mariées et 45,0 % étaient veuves. Par contre, 75,2 % des hommes de ce groupe d'âge étaient mariés et seulement 13,5 % étaient veufs.

Familles

Au 1^{er} juillet 2002, le nombre de familles de recensement au Canada s'établissait à 8 358 000, en hausse de 74 400 par rapport à l'année précédente. En 2000-2001 et en 2001-2002, le nombre de familles de recensement a augmenté d'environ 0,9 % par année. Parmi les provinces, Alberta avait le taux de croissance le plus élevé (1,9 %), suivie de l'Île-du-Prince-Édouard et de l'Ontario (1,3 % dans les deux cas). La Saskatchewan est la seule province à enregistrer un taux de croissance négatif en 2001-2002 (-0,4 %) de même qu'au cours des trois années précédentes.

On comptait 6 988 800 familles époux-épouse au 1^{er} juillet 2002, en hausse de 36 100, ou 0,5 %, par rapport à l'année précédente. Les familles époux-épouse représentaient 83,6 % de l'ensemble des familles de recensement, en baisse par rapport au 83,9 % relevé en 2001. Les 1 369 200 familles monoparentales représentaient 16,4 % des familles, en hausse par rapport au pourcentage enregistré un an plus tôt (16,1 %). Entre 2001-2002, le nombre de familles monoparentales a augmenté de 38 300, ou 2,8 %.

Among the provinces, Prince Edward Island had the highest growth rate for lone-parent families at 3.6%, followed by Ontario (3.5%) and Alberta (2.7%). In all provinces, lone-parent families increased and did so at a greater rate than husband-wife families. In 2001-2002, husband-wife families declined in three provinces, Nova Scotia (-0.35%), Manitoba (-0.16%) and Saskatchewan (-0.83%). The highest proportion of lone-parent families was found in Nova Scotia (18.2%), while the lowest was in Alberta at 13.5%.

The number of lone-parent families headed by a female increased by 2.9% in 2001-2002, compared to 2.4% for lone-parent families headed by a male. There were 1,144,900 lone-parent families headed by women on July 1st, 2002, accounting for 83.6% of all lone-parent families. From 2001 to 2002, the proportions of female-headed lone-parent families increased or remained unchanged in all provinces except for Prince Edward Island, Ontario and Alberta.

The average size of Canadian families has remained unchanged at 3.0 persons since 1997. The average size of a husband-wife family was 3.1 persons, which was 0.6 persons more than a lone-parent family. Though fertility has been declining steadily in Canada in the past decades, having two children is still the norm among husband-wife families with children. On July 1st, 2002, 43.2% of husband-wife with children had two children. On the other hand, more than half of lone-parent families, 59.7% had only one child.

Parmi les provinces, l'Île-du-Prince-Édouard avait la plus rapide croissance des familles monoparentales (3,6 %), suivie de l'Ontario (3,5 %) et de l'Alberta (2,7 %). Le nombre de familles monoparentales a progressé dans toutes les provinces et ce, de façon plus marquée que dans le cas des familles époux-épouse. En 2001-2002, le nombre de familles époux-épouse a diminué dans trois provinces, la Nouvelle-Écosse (-0,35 %), le Manitoba (-0,16 %) et la Saskatchewan (-0,83 %). La plus forte proportion de familles monoparentales a été observée en Nouvelle-Écosse (18,2 %) et la plus faible, en Alberta (13,5 %).

Le nombre de familles monoparentales dirigées par une femme s'est accru de 2,9 % en 2001-2002, comparativement à 2,4 % pour les familles monoparentales dirigées par un homme. Au 1^{er} juillet 2002, 1 144 900 familles monoparentales avaient une femme à leur tête, soit 83,6 % de l'ensemble des familles monoparentales. Entre 2001 et 2002, la proportion de familles monoparentales dirigées par une femme a augmenté ou est restée stable dans toutes les provinces, à l'exception de l'Île-du-Prince-Édouard, de l'Ontario et de l'Alberta.

La taille moyenne des familles canadiennes (3,0 personnes) reste inchangée depuis 1997. La taille moyenne des familles époux-épouse s'établit à 3,1 personnes, c'est-à-dire 0,6 personne de plus que dans les familles monoparentales. Bien que, au Canada, la fécondité ait constamment diminué au cours des dernières décennies, la norme pour les familles époux-épouse avec enfants est toujours de deux enfants : c'était le cas de 43,2 % de cette catégorie de familles au 1^{er} juillet 2002. Par contre, plus de la moitié des familles monoparentales (59,7 %) comptaient un seul enfant.

Statistical Tables – Tableaux statistiques

FOOTNOTES

- 1 Period from July 1 to June 30.
- 2 Residual deviation is obtained by distributing the closure error linearly throughout the intercensal period. For detail, see Section A.1.4 of the Methodological Appendix.
- 3 Prior to 1996, the number of total emigrants is obtained by subtracting the number of returning emigrants from the number of permanent emigrants. After 1996, changes in the number of persons temporarily abroad are also taken into account.
- 4 Age at the beginning of the period.
- 5 Based on geographical boundaries as delineated in the 1996 Census.
- 6 Total postcensal population estimates for CDs and CMAs in Quebec and British Columbia were prepared by ISQ and BC STATS, respectively. Estimates for Quebec were based on statistics derived from the registration file for, insured people of the "Régie de l'assurance-maladie". Estimates for British Columbia were produced using a regression model based on residential electrical (hydro) connections and Old Age Security data. These estimates were controlled to Statistics Canada provincial estimates.
- 7 From 1991 on, Nunavut's population is estimated separately from that of the Northwest Territories.
- 8 These estimates are based on the Child Tax Benefit file from Canada Customs and Revenue Agency (CCRA) weighted to account for migration of other census families that do not receive this benefit or that do not have any children.
- 9 Data are final unless otherwise indicated.
- 10 Includes births under 15 years and 50 years and over in age groups 15-19 and 45-49, respectively.
- 11 Marriages to persons aged 50 years and over are included in the 45-49 age group.

RENOIS

- 1 Période allant du 1^{er} juillet au 30 juin.
- 2 L'écart résiduel est obtenu en répartissant l'erreur en fin de période de façon linéaire au cours de la période intercensitaire. Pour plus de détails, voir la section A.1.4 de l'appendice méthodologique.
- 3 Avant 1996, le nombre d'émigrants totaux est calculé en soustrayant le nombre d'émigrants de retour de celui des émigrants permanents. Après 1996, on tient également compte des changements dans le nombre de personnes temporairement à l'étranger.
- 4 Âge au début de la période.
- 5 Selon le découpage géographique en vigueur lors du recensement de 1996.
- 6 Les estimations postcensitaires de la population totale des DR et des RMR du Québec et de la Colombie-Britannique ont été préparées par l'ISQ et BC STATS respectivement. Les estimations du Québec proviennent de statistiques tirées du Fichier d'inscription des personnes assurées par la Régie de l'assurance-maladie. Celles de la Colombie-Britannique sont produites à l'aide d'un modèle de régression utilisant les statistiques des services d'électricité résidentielle et de la Sécurité de la vieillesse. Ces estimations sont rajustées à l'estimation provinciale de Statistique Canada.
- 7 À partir de 1991, la population du Nunavut est estimée séparément de celle des Territoires du Nord-Ouest.
- 8 Ces estimations sont établies à partir du fichier de l'Agence des douanes et du revenu du Canada (ADRC), prestations fiscales pour enfants, pondérées pour tenir compte des autres familles de recensement migrantes qui ne reçoivent aucune prestation, ou qui n'ont pas d'enfant.
- 9 À moins d'indication contraire, les données sont définitives.
- 10 Inclut les naissances de moins de 15 ans et de 50 ans et plus dans les groupes d'âges 15-19 et 45-49, respectivement.
- 11 Les mariages de personnes âgées de 50 ans et plus sont compris dans le groupe 45-49 ans.

FOOTNOTES – concluded

- 12 The sum of Canada excludes the territories
- 13 Although the number of married males and females should be theoretically identical, it is not the case as can be seen in the 1996 Census data which shows 6,786,360 married males and 6,781,110 married females. The main reasons for this discrepancy (5,250) are error responses in the census and international migration. In response to the question on marital status, some married persons absent from home may have declared themselves as single while their spouse reported their marital status as married. From July 1, 1991 to June 30, 1996, 256,582 married males and 292,690 married females arrived in Canada as landed immigrants.
- 14 From 1996 on, families in Nunavut were estimated separately from those of Northwest Territories.

ABBREVIATIONS

<	Less than.
..	Figures not available.
...	Figures not appropriate or not applicable.
D	Final data.
ID	Final intercensal estimates.
IR	Revised intercensal estimates, adjusted for net undercoverage.
N.P.R.	Net change of non-permanent residents.
P	Preliminary data.
PD	Final postcensal estimates.
PP	Preliminary postcensal estimates.
PR	Updated postcensal estimates.
R	Updated data.
T.F.R.	Total Fertility Rate.

RENOIS - fin

- 12 La somme pour le Canada exclue les territoires.
- 13 Bien que, théoriquement, le nombre de personnes mariées doit être identique pour chacun des sexes, il n'en est pas ainsi comme on peut le constater au recensement de 1996 (6 786 360 hommes mariés et 6 781 110 femmes mariées). Les principales raisons de cette différence (5 250) sont les erreurs de réponses au recensement et la migration internationale. À la question traitant de l'état matrimonial, certaines personnes mariées absentes de la maison ont pu se déclarer célibataires tandis que leurs conjoints à la maison ont indiqué qu'ils étaient mariés. Du 1^{er} juillet 1991 au 30 juin 1996, 256 582 hommes mariés et 292 690 femmes mariées sont entrés au Canada comme immigrants reçus.
- 14 À partir de 1996, les familles du Nunavut sont estimées séparément de celles des Territoires du Nord-Ouest.

ABRÉVIATIONS

<	Plus petit que.
..	Nombres non disponibles.
...	N'ayant pas lieu de figurer.
D	Données définitives.
ID	Estimations intercensitaires définitives.
IR	Estimations intercensitaires révisées, rajustées pour le sous-dénombrement net.
N.P.R.	Solde des résidents non permanents.
P	Données provisoires.
PD	Estimations postcensitaires définitives.
PP	Estimations postcensitaires provisoires.
PR	Estimations postcensitaires mises à jour.
R	Données mises à jour.
I.S.F.	Indice synthétique de fécondité.

Table 1.1 Total Population, Canada, Provinces and Territories, July 1, 1971 to 2002
Tableau 1.1 Population totale du Canada, des provinces et des territoires au 1^{er} juillet, 1971 à 2002

Year - Année	CANADA	NFLD.LAB. - T.-N.-L.	P.E.I. - Î.-P.-É.	N.S. - N.-É.	N.B. - N.-B.	QUE. - QC	ONT.	MAN.	SASK.	ALTA. - ALB.	B.C. - C.-B.	YUKON	N.W.T. ⁷ - T.N.-O. ⁷	NVT. - NT
1971(IR)	21,962,082	530,872	112,591	797,291	642,469	6,137,368	7,849,002	998,874	932,037	1,665,717	2,240,472	18,991	36,398	..
1972(IR)	22,219,560	539,400	113,461	802,257	648,770	6,175,026	7,963,125	1,001,653	920,780	1,694,090	2,302,085	20,142	38,771	..
1973(IR)	22,493,842	546,088	114,620	812,384	656,719	6,214,706	8,075,533	1,007,356	911,936	1,725,327	2,367,272	21,148	40,753	..
1974(IR)	22,808,446	549,713	115,961	818,745	664,741	6,268,986	8,204,240	1,018,202	908,455	1,754,622	2,442,581	21,069	41,131	..
1975(IR)	23,142,275	556,256	117,723	826,540	677,003	6,329,619	8,319,738	1,024,969	917,411	1,808,690	2,499,569	21,908	42,849	..
1976(IR)	23,449,793	562,667	118,647	835,172	689,494	6,396,735	8,413,808	1,031,764	931,620	1,869,302	2,533,793	22,469	44,322	..
1977(IR)	23,726,345	565,299	120,031	839,732	695,784	6,432,063	8,505,712	1,038,015	944,814	1,947,671	2,569,720	22,839	44,665	..
1978(IR)	23,963,967	567,187	121,714	844,556	699,538	6,441,162	8,591,763	1,041,257	951,943	2,021,798	2,614,033	23,742	45,274	..
1979(IR)	24,202,205	569,483	122,999	849,229	703,188	6,467,259	8,662,719	1,037,410	959,555	2,097,606	2,663,041	23,991	45,725	..
1980(IR)	24,516,278	572,591	123,726	852,865	706,079	6,507,384	8,745,308	1,034,657	967,369	2,192,418	2,743,256	24,329	46,296	..
1981(IR)	24,820,382	574,778	123,741	854,646	706,326	6,547,704	8,811,311	1,036,434	975,861	2,294,193	2,823,930	23,903	47,555	..
1982(IR)	25,117,424	574,598	123,861	859,961	708,230	6,579,273	8,922,306	1,046,778	987,253	2,368,249	2,872,929	24,471	49,515	..
1983(IR)	25,366,965	579,580	125,446	869,152	715,358	6,602,294	9,041,710	1,061,065	1,001,851	2,390,378	2,905,490	23,617	51,024	..
1984(IR)	25,607,555	580,179	126,614	877,147	721,019	6,631,173	9,171,916	1,071,856	1,015,476	2,390,064	2,945,634	23,913	52,564	..
1985(IR)	25,842,590	579,297	127,664	885,090	723,693	6,665,675	9,297,497	1,082,264	1,025,455	2,402,928	2,974,262	24,363	54,402	..
1986(IR)	26,100,587	576,489	128,412	889,321	725,142	6,708,352	9,437,835	1,091,676	1,029,254	2,430,857	3,004,074	24,479	54,696	..
1987(IR)	26,449,888	575,135	128,581	893,457	727,877	6,782,819	9,644,881	1,098,050	1,032,786	2,435,416	3,050,141	25,707	55,038	..
1988(IR)	26,798,303	574,994	129,288	897,420	730,387	6,839,604	9,843,768	1,102,094	1,028,050	2,454,715	3,115,665	26,621	55,697	..
1989(IR)	27,286,239	576,412	130,093	903,911	735,244	6,929,509	10,109,780	1,103,534	1,019,265	2,495,799	3,198,547	27,120	57,025	..
1990(IR)	27,700,856	578,064	130,544	909,693	740,128	7,004,436	10,299,571	1,105,608	1,007,115	2,547,636	3,291,379	27,778	58,904	..
1991(ID)	28,030,864	579,525	130,312	915,068	745,546	7,064,735	10,427,621	1,109,594	1,002,668	2,592,551	3,373,399	28,915	38,689	22,241
1992(ID)	28,376,550	580,162	130,878	919,350	748,463	7,112,810	10,570,475	1,113,102	1,003,987	2,634,361	3,470,307	30,243	39,442	22,970
1993(ID)	28,703,142	580,195	132,343	923,704	749,530	7,165,199	10,690,447	1,118,356	1,006,949	2,670,726	3,571,525	30,619	39,901	23,648
1994(ID)	29,035,981	574,828	133,691	926,322	750,942	7,207,302	10,827,501	1,123,852	1,009,685	2,704,904	3,681,750	30,047	40,671	24,486
1995(ID)	29,353,854	567,954	134,788	927,710	751,782	7,241,429	10,964,925	1,129,771	1,014,172	2,739,853	3,784,008	30,887	41,517	25,058
1996(PD)	29,671,892	560,584	136,188	931,235	752,995	7,274,019	11,100,876	1,134,346	1,019,459	2,780,639	3,882,043	31,938	41,829	25,741
1997(PD)	29,987,214	554,076	136,852	934,538	754,237	7,302,553	11,249,490	1,136,584	1,022,020	2,837,191	3,959,698	32,240	41,788	25,947
1998(PD)	30,248,412	545,300	136,891	936,084	753,346	7,323,636	11,387,413	1,137,908	1,024,875	2,906,846	3,997,113	31,522	41,050	26,428
1999(PD)	30,509,323	540,895	137,757	941,185	755,517	7,351,191	11,527,866	1,142,545	1,025,564	2,959,641	4,028,280	31,052	40,970	26,860
2000(PR)	30,790,834	537,877	138,341	942,315	755,617	7,381,766	11,697,569	1,146,444	1,021,963	3,009,860	4,060,133	30,597	40,849	27,503
2001(PR)	31,110,565	533,816	138,904	942,884	755,953	7,417,732	11,894,863	1,149,118	1,017,087	3,059,107	4,101,579	30,181	41,226	28,115
2002(PP)	31,413,990	531,595	139,913	944,765	756,652	7,455,208	12,068,301	1,150,848	1,011,808	3,113,586	4,141,272	29,924	41,403	28,715

Table 1.2 Components of Population Growth, Numbers and Rates, Canada, 1986-1987 to 2001-2002¹Tableau 1.2 Composantes de l'accroissement démographique, nombres et taux, Canada, 1986-1987 à 2001-2002¹

Period - Période	Beginning of Period - Au début de la période					Interprovincial Migration - Migration interprovinciale		
	Population	N.P.R. -				Births -	Deaths -	Natural Increase -
		R.N.P.	Naissances	Décès	Accroissement naturel			
1986-1987	26,100,587	177,485	373,021	182,599	190,422	305,778	305,778	0
1987-1988	26,449,888	236,176	370,033	189,917	180,116	320,897	320,897	0
1988-1989	26,798,303	278,353	384,035	188,408	195,627	330,581	330,581	0
1989-1990	27,286,239	419,101	403,280	192,608	210,672	357,118	357,118	0
1990-1991	27,700,856	447,930	402,924	192,437	210,487	321,238	321,238	0
1991-1992	28,030,864	395,077	403,107	196,968	206,139	316,659	316,659	0
1992-1993	28,376,550	352,158	392,181	201,808	190,373	303,294	303,294	0
1993-1994	28,703,142	280,973	386,159	206,465	179,694	289,391	289,391	0
1994-1995	29,035,981	258,777	381,998	209,388	172,610	285,464	285,464	0
1995-1996	29,353,854	244,625	372,453	209,746	162,707	291,770	291,770	0
1996-1997	29,671,892	242,309	357,313	217,220	140,093	292,857	292,857	0
1997-1998	29,987,214	241,627	345,123	217,688	127,435	309,234	309,234	0
1998-1999	30,248,412	236,809	338,295	217,632	120,663	276,930	276,930	0
1999-2000	30,509,323	263,092	336,912	218,836	118,076	285,817	285,817	0
2000-2001	30,790,834	283,795	326,303	223,789	102,514	269,220	269,220	0
2001-2002	31,110,565	315,401	327,187	231,232	95,955	334,342	334,342	0
2002-2003	31,413,990	338,025
	N.P.R. as % of Population -		Rate per 1,000 - Taux pour 1 000					
	R.N.P. % de la population							
1986-1987	0.7		14.2	6.9	7.2	11.6	11.6	0.0
1987-1988	0.9		13.9	7.1	6.8	12.1	12.1	0.0
1988-1989	1.0		14.2	7.0	7.2	12.2	12.2	0.0
1989-1990	1.5		14.7	7.0	7.7	13.0	13.0	0.0
1990-1991	1.6		14.5	6.9	7.6	11.5	11.5	0.0
1991-1992	1.4		14.3	7.0	7.3	11.2	11.2	0.0
1992-1993	1.2		13.7	7.1	6.7	10.6	10.6	0.0
1993-1994	1.0		13.4	7.2	6.2	10.0	10.0	0.0
1994-1995	0.9		13.1	7.2	5.9	9.8	9.8	0.0
1995-1996	0.8		12.6	7.1	5.5	9.9	9.9	0.0
1996-1997	0.8		12.0	7.3	4.7	9.8	9.8	0.0
1997-1998	0.8		11.5	7.2	4.2	10.3	10.3	0.0
1998-1999	0.8		11.1	7.2	4.0	9.1	9.1	0.0
1999-2000	0.9		11.0	7.1	3.9	9.3	9.3	0.0
2000-2001	0.9		10.5	7.2	3.3	8.7	8.7	0.0
2001-2002	1.0		10.5	7.4	3.1	10.7	10.7	0.0
2002-2003	1.1	

Table 1.2 Components of Population Growth, Numbers and Rates, Canada, 1986-1987 to 2001-2002¹
 Tableau 1.2 Composantes de l'accroissement démographique, nombres et taux, Canada, 1986-1987 à 2001-2002¹

International Migration - Migration internationale				Total Net Migration - Solde migratoire total	Residual Deviation ² - Écart résiduel ²	Total Growth - Accroissement total	Period - Période
Immigrants	Total Emigrants ³ - Émigrants totaux ³	Net N.P.R. - Solde R.N.P.	Net - Solde				
130,813	22,461	58,691	167,043	167,043	-8,164	349,301	1986-1987
152,413	18,128	42,177	176,462	176,462	-8,163	348,415	1987-1988
178,152	18,426	140,748	300,474	300,474	-8,165	487,936	1988-1989
202,979	19,698	28,829	212,110	212,110	-8,165	414,617	1989-1990
219,250	22,774	-66,451	130,025	130,025	-10,504	330,008	1990-1991
241,810	23,071	-42,919	175,820	175,820	-36,273	345,686	1991-1992
265,405	21,725	-71,185	172,495	172,495	-36,276	326,592	1992-1993
234,457	22,844	-22,196	189,417	189,417	-36,272	332,839	1993-1994
220,123	24,431	-14,152	181,540	181,540	-36,277	317,873	1994-1995
216,988	24,206	-4,192	188,590	188,590	-33,258	318,039	1995-1996
224,881	48,970	-682	175,229	175,229	...	315,322	1996-1997
194,452	55,871	-4,818	133,763	133,763	...	261,198	1997-1998
173,200	59,235	26,283	140,248	140,248	...	260,911	1998-1999
205,686	62,954	20,703	163,435	163,435	...	281,511	1999-2000
252,411	66,800	31,606	217,217	217,217	...	319,731	2000-2001
255,888	71,042	22,624	207,470	207,470	...	303,425	2001-2002
..	2002-2003
Rate per 1,000 - Taux pour 1 000							
5.0	0.9	2.2	6.4	6.4	-0.3	13.3	1986-1987
5.7	0.7	1.6	6.6	6.6	-0.3	13.1	1987-1988
6.6	0.7	5.2	11.1	11.1	-0.3	18.0	1988-1989
7.4	0.7	1.0	7.7	7.7	-0.3	15.1	1989-1990
7.9	0.8	-2.4	4.7	4.7	-0.4	11.8	1990-1991
8.6	0.8	-1.5	6.2	6.2	-1.3	12.3	1991-1992
9.3	0.8	-2.5	6.0	6.0	-1.3	11.4	1992-1993
8.1	0.8	-0.8	6.6	6.6	-1.3	11.5	1993-1994
7.5	0.8	-0.5	6.2	6.2	-1.2	10.9	1994-1995
7.4	0.8	-0.1	6.4	6.4	-1.1	10.8	1995-1996
7.5	1.6	0.0	5.9	5.9	...	10.6	1996-1997
6.5	1.9	-0.2	4.4	4.4	...	8.7	1997-1998
5.7	1.9	0.9	4.6	4.6	...	8.6	1998-1999
6.7	2.1	0.7	5.3	5.3	...	9.2	1999-2000
8.2	2.2	1.0	7.0	7.0	...	10.3	2000-2001
8.2	2.3	0.7	6.6	6.6	...	9.7	2001-2002
..	2002-2003

Table 1.3 Components of Population Growth, Numbers and Rates, Newfoundland and Labrador, 1986-1987 to 2001-2002¹Tableau 1.3 Composantes de l'accroissement démographique, nombres et taux, Terre-Neuve-et-Labrador, 1986-1987 à 2001-2002¹

Period - Période	Beginning of Period - Au début de la période					Interprovincial Migration - Migration interprovinciale		
	Population	N.P.R. -	Births -	Deaths -	Natural Increase -	In -	Out -	Net -
		R.N.P.						
1986-1987	576,489	1,184	7,899	3,578	4,321	7,951	12,611	-4,660
1987-1988	575,135	1,417	7,656	3,612	4,044	9,259	12,639	-3,380
1988-1989	574,994	1,607	7,396	3,611	3,785	10,105	11,895	-1,790
1989-1990	576,412	1,982	7,996	3,894	4,102	10,705	12,726	-2,021
1990-1991	578,064	2,470	7,354	3,816	3,538	10,346	11,057	-711
1991-1992	579,525	2,952	6,929	3,791	3,138	9,266	10,935	-1,669
1992-1993	580,162	3,318	6,689	3,815	2,874	7,558	10,636	-3,078
1993-1994	580,195	4,625	6,423	3,977	2,446	6,580	11,532	-4,952
1994-1995	574,828	2,938	6,140	3,987	2,153	6,406	13,380	-6,974
1995-1996	567,954	2,136	5,846	3,954	1,892	7,005	14,441	-7,436
1996-1997	560,584	1,503	5,542	4,181	1,361	6,962	15,096	-8,134
1997-1998	554,076	1,493	5,245	4,340	905	7,392	16,882	-9,490
1998-1999	545,300	1,205	4,899	4,095	804	7,995	13,690	-5,695
1999-2000	540,895	1,657	5,060	4,188	872	8,400	12,663	-4,263
2000-2001	537,877	1,970	4,804	4,282	522	7,499	11,992	-4,493
2001-2002	533,816	1,812	4,689	4,420	269	11,694	14,204	-2,510
2002-2003	531,595	1,817
	N.P.R. as % of Population -		Rate per 1,000 - Taux pour 1 000					
	R.N.P. % de la population							
1986-1987	0.2		13.7	6.2	7.5	13.8	21.9	-8.1
1987-1988	0.2		13.3	6.3	7.0	16.1	22.0	-5.9
1988-1989	0.3		12.8	6.3	6.6	17.6	20.7	-3.1
1989-1990	0.3		13.9	6.7	7.1	18.5	22.0	-3.5
1990-1991	0.4		12.7	6.6	6.1	17.9	19.1	-1.2
1991-1992	0.5		11.9	6.5	5.4	16.0	18.9	-2.9
1992-1993	0.6		11.5	6.6	5.0	13.0	18.3	-5.3
1993-1994	0.8		11.1	6.9	4.2	11.4	20.0	-8.6
1994-1995	0.5		10.7	7.0	3.8	11.2	23.4	-12.2
1995-1996	0.4		10.4	7.0	3.4	12.4	25.6	-13.2
1996-1997	0.3		9.9	7.5	2.4	12.5	27.1	-14.6
1997-1998	0.3		9.5	7.9	1.6	13.4	30.7	-17.3
1998-1999	0.2		9.0	7.5	1.5	14.7	25.2	-10.5
1999-2000	0.3		9.4	7.8	1.6	15.6	23.5	-7.9
2000-2001	0.4		9.0	8.0	1.0	14.0	22.4	-8.4
2001-2002	0.3		8.8	8.3	0.5	22.0	26.7	-4.7
2002-2003	0.3	

Table 1.3 Components of Population Growth, Numbers and Rates, Newfoundland and Labrador, 1986-1987 to 2001-2002¹
 Tableau 1.3 Composantes de l'accroissement démographique, nombres et taux, Terre-Neuve-et-Labrador, 1986-1987 à 2001-2002¹

International Migration - Migration internationale				Total Net Migration - Solde migratoire total	Residual Deviation ² - Écart résiduel ²	Total Growth - Accroissement total	Period - Période
Immigrants	Total Emigrants ³ - Émigrants totaux ³	Net N.P.R. - Solde R.N.P.	Net - Solde				
356	263	233	326	-4,334	-1,341	-1,354	1986-1987
436	91	190	535	-2,845	-1,340	-141	1987-1988
431	42	375	764	-1,026	-1,341	1,418	1988-1989
482	58	488	912	-1,109	-1,341	1,652	1989-1990
607	100	-498	9	-702	-1,375	1,461	1990-1991
710	154	366	922	-747	-1,754	637	1991-1992
802	119	1,307	1,990	-1,088	-1,753	33	1992-1993
707	127	-1,687	-1,107	-6,059	-1,754	-5,367	1993-1994
630	125	-802	-297	-7,271	-1,756	-6,874	1994-1995
570	135	-654	-219	-7,655	-1,607	-7,370	1995-1996
483	208	-10	265	-7,869	...	-6,508	1996-1997
421	324	-288	-191	-9,681	...	-8,776	1997-1998
378	344	452	486	-5,209	...	-4,405	1998-1999
425	365	313	373	-3,890	...	-3,018	1999-2000
450	382	-158	-90	-4,583	...	-4,061	2000-2001
417	402	5	20	-2,490	...	-2,221	2001-2002
..	2002-2003
Rate per 1,000 - Taux pour 1 000							
0.6	0.5	0.4	0.6	-7.5	-2.3	-2.4	1986-1987
0.8	0.2	0.3	0.9	-4.9	-2.3	-0.2	1987-1988
0.7	0.1	0.7	1.3	-1.8	-2.3	2.5	1988-1989
0.8	0.1	0.8	1.6	-1.9	-2.3	2.9	1989-1990
1.0	0.2	-0.9	0.0	-1.2	-2.4	2.5	1990-1991
1.2	0.3	0.6	1.6	-1.3	-3.0	1.1	1991-1992
1.4	0.2	2.3	3.4	-1.9	-3.0	0.1	1992-1993
1.2	0.2	-2.9	-1.9	-10.5	-3.0	-9.3	1993-1994
1.1	0.2	-1.4	-0.5	-12.7	-3.1	-12.0	1994-1995
1.0	0.2	-1.2	-0.4	-13.6	-2.8	-13.1	1995-1996
0.9	0.4	0.0	0.5	-14.1	...	-11.7	1996-1997
0.8	0.6	-0.5	-0.3	-17.6	...	-16.0	1997-1998
0.7	0.6	0.8	0.9	-9.6	...	-8.1	1998-1999
0.8	0.7	0.6	0.7	-7.2	...	-5.6	1999-2000
0.8	0.7	-0.3	-0.2	-8.6	...	-7.6	2000-2001
0.8	0.8	0.0	0.0	-4.7	...	-4.2	2001-2002
..	2002-2003

Table 1.4 Components of Population Growth, Numbers and Rates, Prince Edward Island, 1986-1987 to 2001-2002¹Tableau 1.4 Composantes de l'accroissement démographique, nombres et taux, Île-du-Prince-Édouard, 1986-1987 à 2001-2002¹

Period - Période	Beginning of Period - Au début de la période					Interprovincial Migration - Migration interprovinciale		
	Population	N.P.R. -				Births -	Deaths -	Natural Increase -
		R.N.P.	Naissances	Décès	Accroissement naturel			
1986-1987	128,412	76	1,916	1,129	787	2,685	2,932	-247
1987-1988	128,581	142	1,883	1,112	771	3,255	2,902	353
1988-1989	129,288	151	1,984	1,085	899	3,384	3,067	317
1989-1990	130,093	206	2,028	1,103	925	3,436	3,477	-41
1990-1991	130,544	195	1,940	1,199	741	2,815	3,359	-544
1991-1992	130,312	185	1,866	1,167	699	2,937	3,174	-237
1992-1993	130,878	191	1,820	1,122	698	2,649	1,995	654
1993-1994	132,343	184	1,725	1,120	605	2,688	2,066	622
1994-1995	133,691	218	1,686	1,139	547	2,514	2,165	349
1995-1996	134,788	273	1,788	1,198	590	2,882	2,244	638
1996-1997	136,188	383	1,616	1,192	424	2,694	2,558	136
1997-1998	136,852	328	1,530	1,132	398	2,570	2,986	-416
1998-1999	136,891	289	1,539	1,108	431	2,579	2,386	193
1999-2000	137,757	437	1,529	1,143	386	2,662	2,558	104
2000-2001	138,341	432	1,432	1,158	274	2,567	2,402	165
2001-2002	138,904	410	1,428	1,188	240	3,397	2,714	683
2002-2003	139,913	396
	N.P.R. as % of Population -		Rate per 1,000 - Taux pour 1 000					
	R.N.P. % de la population							
1986-1987	0.1		14.9	8.8	6.1	20.9	22.8	-1.9
1987-1988	0.1		14.6	8.6	6.0	25.2	22.5	2.7
1988-1989	0.1		15.3	8.4	6.9	26.1	23.6	2.4
1989-1990	0.2		15.6	8.5	7.1	26.4	26.7	-0.3
1990-1991	0.1		14.9	9.2	5.7	21.6	25.8	-4.2
1991-1992	0.1		14.3	8.9	5.4	22.5	24.3	-1.8
1992-1993	0.1		13.8	8.5	5.3	20.1	15.2	5.0
1993-1994	0.1		13.0	8.4	4.5	20.2	15.5	4.7
1994-1995	0.2		12.6	8.5	4.1	18.7	16.1	2.6
1995-1996	0.2		13.2	8.8	4.4	21.3	16.6	4.7
1996-1997	0.3		11.8	8.7	3.1	19.7	18.7	1.0
1997-1998	0.2		11.2	8.3	2.9	18.8	21.8	-3.0
1998-1999	0.2		11.2	8.1	3.1	18.8	17.4	1.4
1999-2000	0.3		11.1	8.3	2.8	19.3	18.5	0.8
2000-2001	0.3		10.3	8.4	2.0	18.5	17.3	1.2
2001-2002	0.3		10.2	8.5	1.7	24.4	19.5	4.9
2002-2003	0.3	

Table 1.4 Components of Population Growth, Numbers and Rates, Prince Edward Island, 1986-1987 to 2001-2002¹
 Tableau 1.4 Composantes de l'accroissement démographique, nombres et taux, Île-du-Prince-Édouard, 1986-1987 à 2001-2002¹

International Migration -				Total Net Migration -	Residual Deviation ² -	Total Growth -	Period -
Migration internationale							
Immigrants	Total Emigrants ³ -	Net N.P.R. -	Net -				
	Émigrants totaux ³	Solde R.N.P.	Solde	Solde migratoire total	Écart résiduel ²	Accroissement total	Période
165	20	66	211	-36	-582	169	1986-1987
166	10	9	165	518	-582	707	1987-1988
140	24	55	171	488	-582	805	1988-1989
181	21	-11	149	108	-582	451	1989-1990
149	52	8	105	-439	-534	-232	1990-1991
164	53	6	117	-120	-13	566	1991-1992
163	31	-7	125	779	-12	1,465	1992-1993
137	37	34	134	756	-13	1,348	1993-1994
197	39	55	213	562	-12	1,097	1994-1995
123	34	95	184	822	-12	1,400	1995-1996
186	27	-55	104	240	...	664	1996-1997
126	30	-39	57	-359	...	39	1997-1998
127	33	148	242	435	...	866	1998-1999
142	43	-5	94	198	...	584	1999-2000
194	48	-22	124	289	...	563	2000-2001
146	46	-14	86	769	...	1,009	2001-2002
..	2002-2003
Rate per 1,000 - Taux pour 1 000							
1.3	0.2	0.5	1.6	-0.3	-4.5	1.3	1986-1987
1.3	0.1	0.1	1.3	4.0	-4.5	5.5	1987-1988
1.1	0.2	0.4	1.3	3.8	-4.5	6.2	1988-1989
1.4	0.2	-0.1	1.1	0.8	-4.5	3.5	1989-1990
1.1	0.4	0.1	0.8	-3.4	-4.1	-1.8	1990-1991
1.3	0.4	0.0	0.9	-0.9	-0.1	4.3	1991-1992
1.2	0.2	-0.1	0.9	5.9	-0.1	11.1	1992-1993
1.0	0.3	0.3	1.0	5.7	-0.1	10.1	1993-1994
1.5	0.3	0.4	1.6	4.2	-0.1	8.2	1994-1995
0.9	0.3	0.7	1.4	6.1	-0.1	10.3	1995-1996
1.4	0.2	-0.4	0.8	1.8	...	4.9	1996-1997
0.9	0.2	-0.3	0.4	-2.6	...	0.3	1997-1998
0.9	0.2	1.1	1.8	3.2	...	6.3	1998-1999
1.0	0.3	0.0	0.7	1.4	...	4.2	1999-2000
1.4	0.3	-0.2	0.9	2.1	...	4.1	2000-2001
1.0	0.3	-0.1	0.6	5.5	...	7.2	2001-2002
..	2002-2003

Table 1.5 Components of Population Growth, Numbers and Rates, Nova Scotia, 1986-1987 to 2001-2002¹Tableau 1.5 Composantes de l'accroissement démographique, nombres et taux, Nouvelle-Écosse, 1986-1987 à 2001-2002¹

Period - Période	Beginning of Period - Au début de la période		Births - Naissances			Deaths - Décès			Natural Increase - Accroissement naturel			Interprovincial Migration - Migration interprovinciale		
	Population	N.P.R. -										R.N.P.	In -	Out -
		Population	R.N.P.	Entrants	Sortants	Solde								
1986-1987	889,321	2,851	12,321	7,218	5,103	17,042	18,186	-1,144						
1987-1988	893,457	3,108	12,068	7,190	4,878	18,177	19,462	-1,285						
1988-1989	897,420	3,444	12,263	7,456	4,807	19,404	18,840	564						
1989-1990	903,911	4,331	12,856	7,562	5,294	20,328	20,373	-45						
1990-1991	909,693	4,701	12,438	7,248	5,190	18,713	18,140	573						
1991-1992	915,068	3,965	12,028	7,486	4,542	18,361	18,055	306						
1992-1993	919,350	3,787	11,631	7,560	4,071	17,707	17,611	96						
1993-1994	923,704	3,508	11,354	7,544	3,810	15,259	17,146	-1,887						
1994-1995	926,322	3,273	10,806	7,851	2,955	15,299	18,040	-2,741						
1995-1996	927,710	2,897	10,776	7,698	3,078	16,263	17,508	-1,245						
1996-1997	931,235	3,051	10,158	7,979	2,179	15,878	17,526	-1,648						
1997-1998	934,538	3,167	9,843	8,063	1,780	16,304	18,873	-2,569						
1998-1999	936,084	3,488	9,490	7,734	1,756	15,529	15,328	201						
1999-2000	941,185	5,649	9,514	7,718	1,796	16,272	16,542	-270						
2000-2001	942,315	4,257	9,053	7,865	1,188	15,313	17,390	-2,077						
2001-2002	942,884	4,662	8,918	8,104	814	18,473	19,739	-1,266						
2002-2003	944,765	6,155						
	N.P.R. as % of Population -		Rate per 1,000 - Taux pour 1 000											
	R.N.P. % de la population													
1986-1987	0.3		13.8	8.1	5.7	19.1	20.4	-1.3						
1987-1988	0.3		13.5	8.0	5.4	20.3	21.7	-1.4						
1988-1989	0.4		13.6	8.3	5.3	21.5	20.9	0.6						
1989-1990	0.5		14.2	8.3	5.8	22.4	22.5	0.0						
1990-1991	0.5		13.6	7.9	5.7	20.5	19.9	0.6						
1991-1992	0.4		13.1	8.2	5.0	20.0	19.7	0.3						
1992-1993	0.4		12.6	8.2	4.4	19.2	19.1	0.1						
1993-1994	0.4		12.3	8.2	4.1	16.5	18.5	-2.0						
1994-1995	0.4		11.7	8.5	3.2	16.5	19.5	-3.0						
1995-1996	0.3		11.6	8.3	3.3	17.5	18.8	-1.3						
1996-1997	0.3		10.9	8.6	2.3	17.0	18.8	-1.8						
1997-1998	0.3		10.5	8.6	1.9	17.4	20.2	-2.7						
1998-1999	0.4		10.1	8.2	1.9	16.5	16.3	0.2						
1999-2000	0.6		10.1	8.2	1.9	17.3	17.6	-0.3						
2000-2001	0.5		9.6	8.3	1.3	16.2	18.4	-2.2						
2001-2002	0.5		9.4	8.6	0.9	19.6	20.9	-1.3						
2002-2003	0.7							

Table 1.5 Components of Population Growth, Numbers and Rates, Nova Scotia, 1986-1987 to 2001-2002¹
 Tableau 1.5 Composantes de l'accroissement démographique, nombres et taux, Nouvelle-Écosse, 1986-1987 à 2001-2002¹

International Migration -				Total Net Migration -	Residual Deviation ² -	Total Growth -	Period -
Migration internationale							
Immigrants	Total Emigrants ³ -	Net N.P.R. -	Net -				
	Émigrants totaux ³	Solde R.N.P.	Solde	Solde migratoire total	Écart résiduel ²	Accroissement total	Période
1,172	294	257	1,135	-9	-958	4,136	1986-1987
1,213	222	336	1,327	42	-957	3,963	1987-1988
1,453	262	887	2,078	2,642	-958	6,491	1988-1989
1,452	331	370	1,491	1,446	-958	5,782	1989-1990
1,535	556	-347	632	1,205	-1,020	5,375	1990-1991
1,923	604	-178	1,141	1,447	-1,707	4,282	1991-1992
2,602	428	-279	1,895	1,991	-1,708	4,354	1992-1993
3,075	438	-235	2,402	515	-1,707	2,618	1993-1994
3,713	456	-376	2,881	140	-1,707	1,388	1994-1995
3,585	450	126	3,261	2,016	-1,568	3,526	1995-1996
3,149	493	116	2,772	1,124	...	3,303	1996-1997
2,624	610	321	2,335	-234	...	1,546	1997-1998
1,626	643	2,161	3,144	3,345	...	5,101	1998-1999
1,674	678	-1,392	-396	-666	...	1,130	1999-2000
1,766	713	405	1,458	-619	...	569	2000-2001
1,591	751	1,493	2,333	1,067	...	1,881	2001-2002
..	2002-2003
Rate per 1,000 - Taux pour 1 000							
1.3	0.3	0.3	1.3	0.0	-1.1	4.6	1986-1987
1.4	0.2	0.4	1.5	0.0	-1.1	4.4	1987-1988
1.6	0.3	1.0	2.3	2.9	-1.1	7.2	1988-1989
1.6	0.4	0.4	1.6	1.6	-1.1	6.4	1989-1990
1.7	0.6	-0.4	0.7	1.3	-1.1	5.9	1990-1991
2.1	0.7	-0.2	1.2	1.6	-1.9	4.7	1991-1992
2.8	0.5	-0.3	2.1	2.2	-1.9	4.7	1992-1993
3.3	0.5	-0.3	2.6	0.6	-1.8	2.8	1993-1994
4.0	0.5	-0.4	3.1	0.2	-1.8	1.5	1994-1995
3.9	0.5	0.1	3.5	2.2	-1.7	3.8	1995-1996
3.4	0.5	0.1	3.0	1.2	...	3.5	1996-1997
2.8	0.7	0.3	2.5	-0.3	...	1.7	1997-1998
1.7	0.7	2.3	3.3	3.6	...	5.4	1998-1999
1.8	0.7	-1.5	-0.4	-0.7	...	1.2	1999-2000
1.9	0.8	0.4	1.5	-0.7	...	0.6	2000-2001
1.7	0.8	1.6	2.5	1.1	...	2.0	2001-2002
..	2002-2003

Table 1.6 Components of Population Growth, Numbers and Rates, New Brunswick, 1986-1987 to 2001-2002¹Tableau 1.6 Composantes de l'accroissement démographique, nombres et taux, Nouveau-Brunswick, 1986-1987 à 2001-2002¹

Period - Période	Beginning of Period - Au début de la période					Interprovincial Migration - Migration interprovinciale		
	Population	N.P.R. -				Births -	Deaths -	Natural Increase -
		R.N.P.	Naissances	Décès	Accroissement naturel			
1986-1987	725,142	1,483	9,623	5,342	4,281	12,073	14,089	-2,016
1987-1988	727,877	1,550	9,493	5,472	4,021	13,005	15,032	-2,027
1988-1989	730,387	1,725	9,600	5,466	4,134	14,300	14,781	-481
1989-1990	735,244	2,484	9,908	5,553	4,355	15,201	15,129	72
1990-1991	740,128	2,283	9,654	5,354	4,300	13,780	12,852	928
1991-1992	745,546	2,099	9,429	5,499	3,930	12,715	12,968	-253
1992-1993	748,463	2,091	9,333	5,802	3,531	11,671	13,073	-1,402
1993-1994	749,530	1,842	8,961	5,873	3,088	10,725	11,396	-671
1994-1995	750,942	1,826	8,729	5,899	2,830	10,853	11,666	-813
1995-1996	751,782	1,593	8,338	5,866	2,472	11,770	12,139	-369
1996-1997	752,995	1,587	8,072	6,081	1,991	11,230	12,493	-1,263
1997-1998	754,237	1,616	7,952	6,132	1,820	10,904	14,096	-3,192
1998-1999	753,346	1,625	7,674	6,133	1,541	10,470	11,714	-1,244
1999-2000	755,517	3,006	7,651	6,131	1,520	11,286	12,469	-1,183
2000-2001	755,617	2,462	7,294	6,245	1,049	10,539	12,069	-1,530
2001-2002	755,953	2,725	7,179	6,427	752	13,578	14,449	-871
2002-2003	756,652	3,137
	N.P.R. as % of Population -		Rate per 1,000 - Taux pour 1 000					
	R.N.P. % de la population							
1986-1987	0.2		13.2	7.4	5.9	16.6	19.4	-2.8
1987-1988	0.2		13.0	7.5	5.5	17.8	20.6	-2.8
1988-1989	0.2		13.1	7.5	5.6	19.5	20.2	-0.7
1989-1990	0.3		13.4	7.5	5.9	20.6	20.5	0.1
1990-1991	0.3		13.0	7.2	5.8	18.6	17.3	1.2
1991-1992	0.3		12.6	7.4	5.3	17.0	17.4	-0.3
1992-1993	0.3		12.5	7.7	4.7	15.6	17.5	-1.9
1993-1994	0.2		11.9	7.8	4.1	14.3	15.2	-0.9
1994-1995	0.2		11.6	7.9	3.8	14.4	15.5	-1.1
1995-1996	0.2		11.1	7.8	3.3	15.6	16.1	-0.5
1996-1997	0.2		10.7	8.1	2.6	14.9	16.6	-1.7
1997-1998	0.2		10.5	8.1	2.4	14.5	18.7	-4.2
1998-1999	0.2		10.2	8.1	2.0	13.9	15.5	-1.6
1999-2000	0.4		10.1	8.1	2.0	14.9	16.5	-1.6
2000-2001	0.3		9.7	8.3	1.4	13.9	16.0	-2.0
2001-2002	0.4		9.5	8.5	1.0	18.0	19.1	-1.2
2002-2003	0.4	

Table 1.6 Components of Population Growth, Numbers and Rates, New Brunswick, 1986-1987 to 2001-2002¹
 Tableau 1.6 Composantes de l'accroissement démographique, nombres et taux, Nouveau-Brunswick, 1986-1987 à 2001-2002¹

International Migration -				Total Net Migration -	Residual Deviation ² -	Total Growth -	Period -				
Migration internationale								Total Net Migration -	Residual Deviation ² -	Total Growth -	Period -
Immigrants	Total Emigrants ³ -	Net N.P.R. -	Net -								
	Émigrants totaux ³	Solde R.N.P.	Solde	Solde migratoire total	Écart résiduel ²	Accroissement total	Période				
678	448	67	297	-1,719	173	2,735	1986-1987				
585	417	175	343	-1,684	173	2,510	1987-1988				
734	462	759	1,031	550	173	4,857	1988-1989				
953	468	-201	284	356	173	4,884	1989-1990				
726	455	-150	121	1,049	69	5,418	1990-1991				
800	470	-8	322	69	-1,082	2,917	1991-1992				
742	472	-249	21	-1,381	-1,083	1,067	1992-1993				
586	493	-16	77	-594	-1,082	1,412	1993-1994				
667	529	-233	-95	-908	-1,082	840	1994-1995				
639	511	-26	102	-267	-992	1,213	1995-1996				
677	192	29	514	-749	...	1,242	1996-1997				
722	250	9	481	-2,711	...	-891	1997-1998				
765	272	1,381	1,874	630	...	2,171	1998-1999				
608	301	-544	-237	-1,420	...	100	1999-2000				
882	328	263	817	-713	...	336	2000-2001				
762	356	412	818	-53	...	699	2001-2002				
..	2002-2003				
Rate per 1,000 - Taux pour 1 000											
0.9	0.6	0.1	0.4	-2.4	0.2	3.8	1986-1987				
0.8	0.6	0.2	0.5	-2.3	0.2	3.4	1987-1988				
1.0	0.6	1.0	1.4	0.8	0.2	6.6	1988-1989				
1.3	0.6	-0.3	0.4	0.5	0.2	6.6	1989-1990				
1.0	0.6	-0.2	0.2	1.4	0.1	7.3	1990-1991				
1.1	0.6	0.0	0.4	0.1	-1.4	3.9	1991-1992				
1.0	0.6	-0.3	0.0	-1.8	-1.4	1.4	1992-1993				
0.8	0.7	0.0	0.1	-0.8	-1.4	1.9	1993-1994				
0.9	0.7	-0.3	-0.1	-1.2	-1.4	1.1	1994-1995				
0.8	0.7	0.0	0.1	-0.4	-1.3	1.6	1995-1996				
0.9	0.3	0.0	0.7	-1.0	...	1.6	1996-1997				
1.0	0.3	0.0	0.6	-3.6	...	-1.2	1997-1998				
1.0	0.4	1.8	2.5	0.8	...	2.9	1998-1999				
0.8	0.4	-0.7	-0.3	-1.9	...	0.1	1999-2000				
1.2	0.4	0.3	1.1	-0.9	...	0.4	2000-2001				
1.0	0.5	0.5	1.1	-0.1	...	0.9	2001-2002				
..	2002-2003				

Table 1.7 Components of Population Growth, Numbers and Rates, Quebec, 1986-1987 to 2001-2002¹Tableau 1.7 Composantes de l'accroissement démographique, nombres et taux, Québec, 1986-1987 à 2001-2002¹

Period - Période	Beginning of Period - Au début de la période					Interprovincial Migration - Migration interprovinciale		
	Population	N.P.R. -	Births -	Deaths -	Natural Increase -	In -	Out -	Net -
		R.N.P.						
1986-1987	6,708,352	36,509	84,539	46,389	38,150	24,958	30,243	-5,285
1987-1988	6,782,819	54,466	84,468	48,405	36,063	26,544	34,647	-8,103
1988-1989	6,839,604	59,791	89,408	47,889	41,519	28,045	35,866	-7,821
1989-1990	6,929,509	87,812	95,673	48,695	46,978	30,229	37,354	-7,125
1990-1991	7,004,436	86,805	98,189	48,241	49,948	25,457	38,550	-13,093
1991-1992	7,064,735	78,150	97,704	49,191	48,513	25,116	37,668	-12,552
1992-1993	7,112,810	61,161	93,750	50,648	43,102	25,550	33,970	-8,420
1993-1994	7,165,199	52,338	91,303	51,581	39,722	23,777	32,535	-8,758
1994-1995	7,207,302	49,512	89,092	52,204	36,888	23,056	32,003	-8,947
1995-1996	7,241,429	51,367	86,089	52,094	33,995	22,556	35,182	-12,626
1996-1997	7,274,019	53,868	82,914	54,205	28,709	20,437	37,873	-17,436
1997-1998	7,302,553	52,683	77,395	54,365	23,030	20,513	37,471	-16,958
1998-1999	7,323,636	50,976	74,292	54,465	19,827	19,506	32,571	-13,065
1999-2000	7,351,191	55,072	73,900	52,995	20,905	20,989	33,135	-12,146
2000-2001	7,381,766	58,359	71,750	54,031	17,719	21,341	30,783	-9,442
2001-2002	7,417,732	61,762	72,397	54,213	18,184	26,949	35,381	-8,432
2002-2003	7,455,208	63,656
	N.P.R. as % of Population -		Rate per 1,000 - Taux pour 1 000					
	R.N.P. % de la population							
1986-1987	0.5		12.5	6.9	5.7	3.7	4.5	-0.8
1987-1988	0.8		12.4	7.1	5.3	3.9	5.1	-1.2
1988-1989	0.9		13.0	7.0	6.0	4.1	5.2	-1.1
1989-1990	1.3		13.7	7.0	6.7	4.3	5.4	-1.0
1990-1991	1.2		14.0	6.9	7.1	3.6	5.5	-1.9
1991-1992	1.1		13.8	6.9	6.8	3.5	5.3	-1.8
1992-1993	0.9		13.1	7.1	6.0	3.6	4.8	-1.2
1993-1994	0.7		12.7	7.2	5.5	3.3	4.5	-1.2
1994-1995	0.7		12.3	7.2	5.1	3.2	4.4	-1.2
1995-1996	0.7		11.9	7.2	4.7	3.1	4.8	-1.7
1996-1997	0.7		11.4	7.4	3.9	2.8	5.2	-2.4
1997-1998	0.7		10.6	7.4	3.1	2.8	5.1	-2.3
1998-1999	0.7		10.1	7.4	2.7	2.7	4.4	-1.8
1999-2000	0.7		10.0	7.2	2.8	2.8	4.5	-1.6
2000-2001	0.8		9.7	7.3	2.4	2.9	4.2	-1.3
2001-2002	0.8		9.7	7.3	2.4	3.6	4.8	-1.1
2002-2003	0.9	

Table 1.7 Components of Population Growth, Numbers and Rates, Quebec, 1986-1987 to 2001-2002¹
 Tableau 1.7 Composantes de l'accroissement démographique, nombres et taux, Québec, 1986-1987 à 2001-2002¹

International Migration -				Total Net Migration -	Residual Deviation ² -	Total Growth -	Period -				
Migration internationale								Total Net Migration -	Residual Deviation ² -	Total Growth -	Period -
Immigrants	Total Emigrants ³ -	Net N.P.R. -	Net -								
	Émigrants totaux ³	Solde R.N.P.	Solde	Solde migratoire total	Écart résiduel ²	Accroissement total	Période				
25,471	2,687	17,957	40,741	35,456	861	74,467	1986-1987				
24,661	2,021	5,325	27,965	19,862	860	56,785	1987-1988				
29,700	2,375	28,021	55,346	47,525	861	89,905	1988-1989				
37,786	2,566	-1,007	34,213	27,088	861	74,927	1989-1990				
45,615	3,269	-18,118	24,228	11,135	-784	60,299	1990-1991				
51,057	3,073	-16,989	30,995	18,443	-18,881	48,075	1991-1992				
48,261	2,850	-8,823	36,588	28,168	-18,881	52,389	1992-1993				
35,851	3,006	-2,826	30,019	21,261	-18,880	42,103	1993-1994				
26,466	3,254	1,855	25,067	16,120	-18,881	34,127	1994-1995				
29,101	3,238	2,665	28,528	15,902	-17,307	32,590	1995-1996				
27,811	9,365	-1,185	17,261	-175	...	28,534	1996-1997				
27,155	10,437	-1,707	15,011	-1,947	...	21,083	1997-1998				
27,750	11,053	4,096	20,793	7,728	...	27,555	1998-1999				
30,247	11,718	3,287	21,816	9,670	...	30,575	1999-2000				
36,686	12,400	3,403	27,689	18,247	...	35,966	2000-2001				
38,984	13,154	1,894	27,724	19,292	...	37,476	2001-2002				
..	2002-2003				
Rate per 1,000 - Taux pour 1 000							Period -				
Immigrants	Total Emigrants ³ -	Net N.P.R. -	Net -	Total Net Migration -	Residual Deviation ² -	Total Growth -		Period -			
3.8	0.4	2.7	6.0	5.3	0.1	11.0	1986-1987				
3.6	0.3	0.8	4.1	2.9	0.1	8.3	1987-1988				
4.3	0.3	4.1	8.0	6.9	0.1	13.1	1988-1989				
5.4	0.4	-0.1	4.9	3.9	0.1	10.8	1989-1990				
6.5	0.5	-2.6	3.4	1.6	-0.1	8.6	1990-1991				
7.2	0.4	-2.4	4.4	2.6	-2.7	6.8	1991-1992				
6.8	0.4	-1.2	5.1	3.9	-2.6	7.3	1992-1993				
5.0	0.4	-0.4	4.2	3.0	-2.6	5.9	1993-1994				
3.7	0.5	0.3	3.5	2.2	-2.6	4.7	1994-1995				
4.0	0.4	0.4	3.9	2.2	-2.4	4.5	1995-1996				
3.8	1.3	-0.2	2.4	0.0	...	3.9	1996-1997				
3.7	1.4	-0.2	2.1	-0.3	...	2.9	1997-1998				
3.8	1.5	0.6	2.8	1.1	...	3.8	1998-1999				
4.1	1.6	0.4	3.0	1.3	...	4.2	1999-2000				
5.0	1.7	0.5	3.7	2.5	...	4.9	2000-2001				
5.2	1.8	0.3	3.7	2.6	...	5.0	2001-2002				
..	2002-2003				

Table 1.8 Components of Population Growth, Numbers and Rates, Ontario, 1986-1987 to 2001-2002¹Tableau 1.8 Composantes de l'accroissement démographique, nombres et taux, Ontario, 1986-1987 à 2001-2002¹

Period - Période	Beginning of Period - Au début de la période					Interprovincial Migration - Migration interprovinciale		
	Population	N.P.R. -				Births -	Deaths -	Natural Increase -
		R.N.P.	Naissances	Décès	Accroissement naturel			
1986-1987	9,437,835	92,766	134,909	67,390	67,519	104,626	58,493	46,133
1987-1988	9,644,881	125,092	135,656	70,232	65,424	99,220	68,723	30,497
1988-1989	9,843,768	149,979	140,808	69,657	71,151	89,035	80,684	8,351
1989-1990	10,109,780	245,405	150,087	71,274	78,813	84,130	94,268	-10,138
1990-1991	10,299,571	265,418	150,627	71,506	79,121	73,780	84,727	-10,947
1991-1992	10,427,621	229,697	152,065	73,611	78,454	70,813	81,858	-11,045
1992-1993	10,570,475	207,990	148,739	74,638	74,101	66,385	80,574	-14,189
1993-1994	10,690,447	153,554	147,147	77,302	69,845	64,625	74,045	-9,420
1994-1995	10,827,501	141,557	147,234	78,151	69,083	66,902	69,743	-2,841
1995-1996	10,964,925	124,688	143,090	77,726	65,364	69,059	71,881	-2,822
1996-1997	11,100,876	113,848	136,335	80,423	55,912	69,978	68,001	1,977
1997-1998	11,249,490	109,988	133,240	80,146	53,094	75,216	65,985	9,231
1998-1999	11,387,413	106,778	130,789	80,265	50,524	72,821	56,115	16,706
1999-2000	11,527,866	117,416	131,083	82,644	48,439	78,903	56,534	22,369
2000-2001	11,697,569	130,579	127,583	85,195	42,388	74,516	55,893	18,623
2001-2002	11,894,863	149,684	127,479	88,952	38,527	81,692	74,426	7,266
2002-2003	12,068,301	159,283
	N.P.R. as % of Population -		Rate per 1,000 - Taux pour 1 000					
	R.N.P. % de la population							
1986-1987	1.0		14.1	7.1	7.1	11.0	6.1	4.8
1987-1988	1.3		13.9	7.2	6.7	10.2	7.1	3.1
1988-1989	1.5		14.1	7.0	7.1	8.9	8.1	0.8
1989-1990	2.4		14.7	7.0	7.7	8.2	9.2	-1.0
1990-1991	2.6		14.5	6.9	7.6	7.1	8.2	-1.1
1991-1992	2.2		14.5	7.0	7.5	6.7	7.8	-1.1
1992-1993	2.0		14.0	7.0	7.0	6.2	7.6	-1.3
1993-1994	1.4		13.7	7.2	6.5	6.0	6.9	-0.9
1994-1995	1.3		13.5	7.2	6.3	6.1	6.4	-0.3
1995-1996	1.1		13.0	7.0	5.9	6.3	6.5	-0.3
1996-1997	1.0		12.2	7.2	5.0	6.3	6.1	0.2
1997-1998	1.0		11.8	7.1	4.7	6.6	5.8	0.8
1998-1999	0.9		11.4	7.0	4.4	6.4	4.9	1.5
1999-2000	1.0		11.3	7.1	4.2	6.8	4.9	1.9
2000-2001	1.1		10.8	7.2	3.6	6.3	4.7	1.6
2001-2002	1.3		10.6	7.4	3.2	6.8	6.2	0.6
2002-2003	1.3	

Table 1.8 Components of Population Growth, Numbers and Rates, Ontario, 1986-1987 to 2001-2002¹
 Tableau 1.8 Composantes de l'accroissement démographique, nombres et taux, Ontario, 1986-1987 à 2001-2002¹

International Migration -				Total Net Migration -	Residual Deviation ² -	Total Growth -	Period -
Migration internationale							
Total Immigrants	Emigrants ³	Net N.P.R.	Net				
Émigrants totaux ³	Solde R.N.P.	Solde	Solde migratoire total	Écart résiduel ²	Accroissement total	Période	
70,156	9,689	32,326	92,793	138,926	601	207,046	1986-1987
85,187	7,708	24,887	102,366	132,863	600	198,887	1987-1988
98,254	7,771	95,426	185,909	194,260	601	266,012	1988-1989
108,602	8,099	20,013	120,516	110,378	600	189,791	1989-1990
113,894	9,386	-43,397	61,111	50,164	-1,235	128,050	1990-1991
128,282	9,704	-21,707	96,871	85,826	-21,426	142,854	1991-1992
144,962	9,038	-54,436	81,488	67,299	-21,428	119,972	1992-1993
119,624	9,572	-11,997	98,055	88,635	-21,426	137,054	1993-1994
119,750	10,270	-16,869	92,611	89,770	-21,429	137,424	1994-1995
115,416	10,211	-12,150	93,055	90,233	-19,646	135,951	1995-1996
119,572	24,987	-3,860	90,725	92,702	...	148,614	1996-1997
106,485	27,677	-3,210	75,598	84,829	...	137,923	1997-1998
91,850	29,265	10,638	73,223	89,929	...	140,453	1998-1999
116,733	31,001	13,163	98,895	121,264	...	169,703	1999-2000
149,972	32,794	19,105	136,283	154,906	...	197,294	2000-2001
152,825	34,779	9,599	127,645	134,911	...	173,438	2001-2002
..	2002-2003
Rate per 1,000 - Taux pour 1 000							
7.4	1.0	3.4	9.7	14.6	0.1	21.7	1986-1987
8.7	0.8	2.6	10.5	13.6	0.1	20.4	1987-1988
9.8	0.8	9.6	18.6	19.5	0.1	26.7	1988-1989
10.6	0.8	2.0	11.8	10.8	0.1	18.6	1989-1990
11.0	0.9	-4.2	5.9	4.8	-0.1	12.4	1990-1991
12.2	0.9	-2.1	9.2	8.2	-2.0	13.6	1991-1992
13.6	0.9	-5.1	7.7	6.3	-2.0	11.3	1992-1993
11.1	0.9	-1.1	9.1	8.2	-2.0	12.7	1993-1994
11.0	0.9	-1.5	8.5	8.2	-2.0	12.6	1994-1995
10.5	0.9	-1.1	8.4	8.2	-1.8	12.3	1995-1996
10.7	2.2	-0.3	8.1	8.3	...	13.3	1996-1997
9.4	2.4	-0.3	6.7	7.5	...	12.2	1997-1998
8.0	2.6	0.9	6.4	7.8	...	12.3	1998-1999
10.1	2.7	1.1	8.5	10.4	...	14.6	1999-2000
12.7	2.8	1.6	11.6	13.1	...	16.7	2000-2001
12.8	2.9	0.8	10.7	11.3	...	14.5	2001-2002
..	2002-2003

Table 1.9 Components of Population Growth, Numbers and Rates, Manitoba, 1986-1987 to 2001-2002¹Tableau 1.9 Composantes de l'accroissement démographique, nombres et taux, Manitoba, 1986-1987 à 2001-2002¹

Period - Période	Beginning of Period - Au début de la période					Interprovincial Migration - Migration interprovinciale		
	Population	N.P.R. -				Births -	Deaths -	Natural Increase -
		R.N.P.	Naissances	Décès	Accroissement naturel			
1986-1987	1,091,676	4,834	17,178	8,754	8,424	17,403	20,633	-3,230
1987-1988	1,098,050	4,998	16,860	9,066	7,794	17,767	23,407	-5,640
1988-1989	1,102,094	5,214	17,149	8,779	8,370	16,170	25,591	-9,421
1989-1990	1,103,534	5,951	17,376	8,887	8,489	18,049	27,923	-9,874
1990-1991	1,105,608	6,143	17,287	8,770	8,517	16,581	24,268	-7,687
1991-1992	1,109,594	6,194	17,018	8,999	8,019	15,955	23,596	-7,641
1992-1993	1,113,102	5,585	16,522	9,247	7,275	15,848	21,392	-5,544
1993-1994	1,118,356	5,118	16,618	9,184	7,434	15,253	19,867	-4,614
1994-1995	1,123,852	4,724	16,452	9,480	6,972	15,890	19,110	-3,220
1995-1996	1,129,771	4,640	15,738	9,506	6,232	15,075	18,641	-3,566
1996-1997	1,134,346	4,426	15,009	9,626	5,383	13,883	19,756	-5,873
1997-1998	1,136,584	4,376	14,414	9,573	4,841	14,906	20,182	-5,276
1998-1999	1,137,908	4,543	14,473	9,926	4,547	13,985	16,098	-2,113
1999-2000	1,142,545	5,068	14,431	9,944	4,487	14,075	17,531	-3,456
2000-2001	1,146,444	5,453	14,043	10,111	3,932	12,623	16,946	-4,323
2001-2002	1,149,118	5,519	13,940	10,346	3,594	17,474	22,772	-5,298
2002-2003	1,150,848	6,087
	N.P.R. as % of Population -		Rate per 1,000 - Taux pour 1 000					
	R.N.P. % de la population							
1986-1987	0.4		15.7	8.0	7.7	15.9	18.8	-3.0
1987-1988	0.5		15.3	8.2	7.1	16.2	21.3	-5.1
1988-1989	0.5		15.6	8.0	7.6	14.7	23.2	-8.5
1989-1990	0.5		15.7	8.0	7.7	16.3	25.3	-8.9
1990-1991	0.6		15.6	7.9	7.7	15.0	21.9	-6.9
1991-1992	0.6		15.3	8.1	7.2	14.4	21.2	-6.9
1992-1993	0.5		14.8	8.3	6.5	14.2	19.2	-5.0
1993-1994	0.5		14.8	8.2	6.6	13.6	17.7	-4.1
1994-1995	0.4		14.6	8.4	6.2	14.1	17.0	-2.9
1995-1996	0.4		13.9	8.4	5.5	13.3	16.5	-3.2
1996-1997	0.4		13.2	8.5	4.7	12.2	17.4	-5.2
1997-1998	0.4		12.7	8.4	4.3	13.1	17.7	-4.6
1998-1999	0.4		12.7	8.7	4.0	12.3	14.1	-1.9
1999-2000	0.4		12.6	8.7	3.9	12.3	15.3	-3.0
2000-2001	0.5		12.2	8.8	3.4	11.0	14.8	-3.8
2001-2002	0.5		12.1	9.0	3.1	15.2	19.8	-4.6
2002-2003	0.5	

Table 1.9 Components of Population Growth, Numbers and Rates, Manitoba, 1986-1987 to 2001-2002¹
 Tableau 1.9 Composantes de l'accroissement démographique, nombres et taux, Manitoba, 1986-1987 à 2001-2002¹

International Migration -				Total Net Migration -	Residual Deviation ² -	Total Growth -	Period -
Migration internationale							
Total Immigrants	Emigrants ³ -	Net N.P.R. -	Net -				
	Émigrants totaux ³	Solde R.N.P.	Solde	Solde migratoire total	Écart résiduel ²	Accroissement total	Période
4,084	971	164	3,277	47	-2,097	6,374	1986-1987
4,852	1,081	216	3,987	-1,653	-2,097	4,044	1987-1988
5,304	1,453	737	4,588	-4,833	-2,097	1,440	1988-1989
6,765	1,401	192	5,556	-4,318	-2,097	2,074	1989-1990
6,315	1,164	-51	5,100	-2,587	-1,944	3,986	1990-1991
4,781	781	-609	3,391	-4,250	-261	3,508	1991-1992
5,405	1,153	-467	3,785	-1,759	-262	5,254	1992-1993
4,527	1,196	-394	2,937	-1,677	-261	5,496	1993-1994
3,790	1,278	-84	2,428	-792	-261	5,919	1994-1995
3,619	1,245	-225	2,149	-1,417	-240	4,575	1995-1996
4,066	1,288	-50	2,728	-3,145	...	2,238	1996-1997
3,117	1,525	167	1,759	-3,517	...	1,324	1997-1998
3,299	1,621	525	2,203	90	...	4,637	1998-1999
4,207	1,724	385	2,868	-588	...	3,899	1999-2000
4,829	1,830	66	3,065	-1,258	...	2,674	2000-2001
4,810	1,944	568	3,434	-1,864	...	1,730	2001-2002
..	2002-2003
Rate per 1,000 - Taux pour 1 000							
3.7	0.9	0.1	3.0	0.0	-1.9	5.8	1986-1987
4.4	1.0	0.2	3.6	-1.5	-1.9	3.7	1987-1988
4.8	1.3	0.7	4.2	-4.4	-1.9	1.3	1988-1989
6.1	1.3	0.2	5.0	-3.9	-1.9	1.9	1989-1990
5.7	1.1	0.0	4.6	-2.3	-1.8	3.6	1990-1991
4.3	0.7	-0.5	3.1	-3.8	-0.2	3.2	1991-1992
4.8	1.0	-0.4	3.4	-1.6	-0.2	4.7	1992-1993
4.0	1.1	-0.4	2.6	-1.5	-0.2	4.9	1993-1994
3.4	1.1	-0.1	2.2	-0.7	-0.2	5.3	1994-1995
3.2	1.1	-0.2	1.9	-1.3	-0.2	4.0	1995-1996
3.6	1.1	0.0	2.4	-2.8	...	2.0	1996-1997
2.7	1.3	0.1	1.5	-3.1	...	1.2	1997-1998
2.9	1.4	0.5	1.9	0.1	...	4.1	1998-1999
3.7	1.5	0.3	2.5	-0.5	...	3.4	1999-2000
4.2	1.6	0.1	2.7	-1.1	...	2.3	2000-2001
4.2	1.7	0.5	3.0	-1.6	...	1.5	2001-2002
..	2002-2003

Table 1.10 Components of Population Growth, Numbers and Rates, Saskatchewan, 1986-1987 to 2001-2002¹Tableau 1.10 Composantes de l'accroissement démographique, nombres et taux, Saskatchewan, 1986-1987 à 2001-2002¹

Period - Période	Beginning of Period - Au début de la période					Interprovincial Migration - Migration interprovinciale		
	Population	N.P.R. -	Births -	Deaths -	Natural Increase -	In -	Out -	Net -
		R.N.P.						
1986-1987	1,029,254	2,992	17,461	7,862	9,599	16,416	22,070	-5,654
1987-1988	1,032,786	3,347	16,604	8,079	8,525	14,454	26,818	-12,364
1988-1989	1,028,050	3,617	16,772	7,875	8,897	14,216	31,381	-17,165
1989-1990	1,019,265	3,971	16,499	8,059	8,440	15,748	35,676	-19,928
1990-1991	1,007,115	4,233	15,655	7,921	7,734	16,665	28,448	-11,783
1991-1992	1,002,668	4,169	15,177	8,061	7,116	17,796	26,277	-8,481
1992-1993	1,003,987	3,811	14,631	8,013	6,618	17,258	23,606	-6,348
1993-1994	1,006,949	3,459	14,068	8,273	5,795	16,828	22,259	-5,431
1994-1995	1,009,685	3,085	13,795	8,344	5,451	16,814	20,466	-3,652
1995-1996	1,014,172	3,162	13,392	8,466	4,926	17,411	19,572	-2,161
1996-1997	1,019,459	3,548	13,114	8,886	4,228	16,771	19,565	-2,794
1997-1998	1,022,020	3,670	12,711	8,859	3,852	18,697	20,637	-1,940
1998-1999	1,024,875	3,916	12,677	8,851	3,826	15,200	19,533	-4,333
1999-2000	1,025,564	4,335	12,524	9,105	3,419	14,556	22,503	-7,947
2000-2001	1,021,963	4,641	12,060	9,237	2,823	12,985	21,395	-8,410
2001-2002	1,017,087	4,634	11,896	9,399	2,497	18,968	27,603	-8,635
2002-2003	1,011,808	4,881
	N.P.R. as % of Population -		Rate per 1,000 - Taux pour 1 000					
	R.N.P. % de la population							
1986-1987	0.3		16.9	7.6	9.3	15.9	21.4	-5.5
1987-1988	0.3		16.1	7.8	8.3	14.0	26.0	-12.0
1988-1989	0.4		16.4	7.7	8.7	13.9	30.7	-16.8
1989-1990	0.4		16.3	8.0	8.3	15.5	35.2	-19.7
1990-1991	0.4		15.6	7.9	7.7	16.6	28.3	-11.7
1991-1992	0.4		15.1	8.0	7.1	17.7	26.2	-8.5
1992-1993	0.4		14.6	8.0	6.6	17.2	23.5	-6.3
1993-1994	0.3		14.0	8.2	5.7	16.7	22.1	-5.4
1994-1995	0.3		13.6	8.2	5.4	16.6	20.2	-3.6
1995-1996	0.3		13.2	8.3	4.8	17.1	19.2	-2.1
1996-1997	0.3		12.8	8.7	4.1	16.4	19.2	-2.7
1997-1998	0.4		12.4	8.7	3.8	18.3	20.2	-1.9
1998-1999	0.4		12.4	8.6	3.7	14.8	19.1	-4.2
1999-2000	0.4		12.2	8.9	3.3	14.2	22.0	-7.8
2000-2001	0.5		11.8	9.1	2.8	12.7	21.0	-8.2
2001-2002	0.5		11.7	9.3	2.5	18.7	27.2	-8.5
2002-2003	0.5	

Table 1.10 Components of Population Growth, Numbers and Rates, Saskatchewan, 1986-1987 to 2001-2002¹
 Tableau 1.10 Composantes de l'accroissement démographique, nombres et taux, Saskatchewan, 1986-1987 à 2001-2002¹

International Migration -				Total Net Migration -	Residual Deviation ² -	Total Growth -	Period -				
Migration internationale								Total Net Migration -	Residual Deviation ² -	Total Growth -	Period -
Immigrants	Total Emigrants ³ -	Net N.P.R. -	Net -								
	Émigrants totaux ³	Solde R.N.P.	Solde	Solde migratoire total	Écart résiduel ²	Accroissement total	Période				
2,133	272	355	2,216	-3,438	-2,629	3,532	1986-1987				
2,000	539	270	1,731	-10,633	-2,628	-4,736	1987-1988				
2,240	482	354	2,112	-15,053	-2,629	-8,785	1988-1989				
2,189	485	262	1,966	-17,962	-2,628	-12,150	1989-1990				
2,268	346	9	1,931	-9,852	-2,329	-4,447	1990-1991				
2,518	445	-358	1,715	-6,766	969	1,319	1991-1992				
2,561	486	-352	1,723	-4,625	969	2,962	1992-1993				
2,281	504	-374	1,403	-4,028	969	2,736	1993-1994				
2,182	541	77	1,718	-1,934	970	4,487	1994-1995				
1,810	520	344	1,634	-527	888	5,287	1995-1996				
1,779	774	122	1,127	-1,667	...	2,561	1996-1997				
1,614	917	246	943	-997	...	2,855	1997-1998				
1,756	979	419	1,196	-3,137	...	689	1998-1999				
1,670	1,049	306	927	-7,020	...	-3,601	1999-2000				
1,842	1,124	-7	711	-7,699	...	-4,876	2000-2001				
1,814	1,202	247	859	-7,776	...	-5,279	2001-2002				
..	2002-2003				
Rate per 1,000 - Taux pour 1 000											
2.1	0.3	0.3	2.1	-3.3	-2.5	3.4	1986-1987				
1.9	0.5	0.3	1.7	-10.3	-2.6	-4.6	1987-1988				
2.2	0.5	0.3	2.1	-14.7	-2.6	-8.6	1988-1989				
2.2	0.5	0.3	1.9	-17.7	-2.6	-12.0	1989-1990				
2.3	0.3	0.0	1.9	-9.8	-2.3	-4.4	1990-1991				
2.5	0.4	-0.4	1.7	-6.7	1.0	1.3	1991-1992				
2.5	0.5	-0.4	1.7	-4.6	1.0	2.9	1992-1993				
2.3	0.5	-0.4	1.4	-4.0	1.0	2.7	1993-1994				
2.2	0.5	0.1	1.7	-1.9	1.0	4.4	1994-1995				
1.8	0.5	0.3	1.6	-0.5	0.9	5.2	1995-1996				
1.7	0.8	0.1	1.1	-1.6	...	2.5	1996-1997				
1.6	0.9	0.2	0.9	-1.0	...	2.8	1997-1998				
1.7	1.0	0.4	1.2	-3.1	...	0.7	1998-1999				
1.6	1.0	0.3	0.9	-6.9	...	-3.5	1999-2000				
1.8	1.1	0.0	0.7	-7.6	...	-4.8	2000-2001				
1.8	1.2	0.2	0.8	-7.7	...	-5.2	2001-2002				
..	2002-2003				

Table 1.11 Components of Population Growth, Numbers and Rates, Alberta, 1986-1987 to 2001-2002¹Tableau 1.11 Composantes de l'accroissement démographique, nombres et taux, Alberta, 1986-1987 à 2001-2002¹

Period - Période	Beginning of Period - Au début de la période					Interprovincial Migration - Migration interprovinciale		
	Population	N.P.R. -	Births -	Deaths -	Natural Increase -	In -	Out -	Net -
		R.N.P.						
1986-1987	2,430,857	14,088	42,966	13,338	29,628	42,860	75,304	-32,444
1987-1988	2,435,416	17,920	41,437	13,739	27,698	48,977	67,729	-18,752
1988-1989	2,454,715	22,212	43,106	13,687	29,419	58,680	59,988	-1,308
1989-1990	2,495,799	26,289	43,564	13,979	29,585	70,860	61,701	9,159
1990-1991	2,547,636	27,892	42,544	14,335	28,209	63,360	54,713	8,647
1991-1992	2,592,551	23,138	42,737	14,501	28,236	59,647	56,664	2,983
1992-1993	2,634,361	21,069	40,992	14,938	26,054	54,069	55,250	-1,181
1993-1994	2,670,726	17,418	40,093	15,757	24,336	51,763	53,393	-1,630
1994-1995	2,704,904	14,693	39,064	15,691	23,373	51,247	51,803	-556
1995-1996	2,739,853	14,372	38,451	15,886	22,565	57,037	49,381	7,656
1996-1997	2,780,639	15,151	37,250	16,635	20,615	70,333	44,051	26,282
1997-1998	2,837,191	16,522	37,369	16,815	20,554	86,307	43,218	43,089
1998-1999	2,906,846	17,488	38,154	16,860	21,294	70,932	45,741	25,191
1999-2000	2,959,641	19,602	37,836	16,954	20,882	70,721	48,047	22,674
2000-2001	3,009,860	20,922	36,127	17,508	18,619	64,129	43,672	20,457
2001-2002	3,059,107	22,900	37,517	19,055	18,462	84,532	57,792	26,740
2002-2003	3,113,586	24,152
	N.P.R. as % of Population -		Rate per 1,000 - Taux pour 1 000					
	R.N.P. % de la population							
1986-1987	0.6		17.7	5.5	12.2	17.6	30.9	-13.3
1987-1988	0.7		16.9	5.6	11.3	20.0	27.7	-7.7
1988-1989	0.9		17.4	5.5	11.9	23.7	24.2	-0.5
1989-1990	1.1		17.3	5.5	11.7	28.1	24.5	3.6
1990-1991	1.1		16.6	5.6	11.0	24.7	21.3	3.4
1991-1992	0.9		16.4	5.5	10.8	22.8	21.7	1.1
1992-1993	0.8		15.5	5.6	9.8	20.4	20.8	-0.4
1993-1994	0.7		14.9	5.9	9.1	19.3	19.9	-0.6
1994-1995	0.5		14.3	5.8	8.6	18.8	19.0	-0.2
1995-1996	0.5		13.9	5.8	8.2	20.7	17.9	2.8
1996-1997	0.5		13.3	5.9	7.3	25.0	15.7	9.4
1997-1998	0.6		13.0	5.9	7.2	30.1	15.0	15.0
1998-1999	0.6		13.0	5.7	7.3	24.2	15.6	8.6
1999-2000	0.7		12.7	5.7	7.0	23.7	16.1	7.6
2000-2001	0.7		11.9	5.8	6.1	21.1	14.4	6.7
2001-2002	0.7		12.2	6.2	6.0	27.4	18.7	8.7
2002-2003	0.8	

Table 1.11 Components of Population Growth, Numbers and Rates, Alberta, 1986-1987 to 2001-2002¹
 Tableau 1.11 Composantes de l'accroissement démographique, nombres et taux, Alberta, 1986-1987 à 2001-2002¹

International Migration -				Total Net Migration -	Residual Deviation ² -	Total Growth -	Period -
Migration internationale							
Immigrants	Total Emigrants ³ -	Net N.P.R. -	Net -				
	Émigrants totaux ³	Solde R.N.P.	Solde	Solde migratoire total	Écart résiduel ²	Accroissement total	Période
10,632	3,811	3,832	10,653	-21,791	-3,278	4,559	1986-1987
12,685	3,347	4,292	13,630	-5,122	-3,277	19,299	1987-1988
15,049	2,875	4,077	16,251	14,943	-3,278	41,084	1988-1989
17,972	3,204	1,603	16,371	25,530	-3,278	51,837	1989-1990
17,761	4,210	-2,478	11,073	19,720	-3,014	44,915	1990-1991
16,907	4,125	-2,069	10,713	13,696	-122	41,810	1991-1992
18,920	3,656	-3,651	11,613	10,432	-121	36,365	1992-1993
18,159	3,840	-2,725	11,594	9,964	-122	34,178	1993-1994
16,681	4,106	-321	12,254	11,698	-122	34,949	1994-1995
14,150	4,079	605	10,676	18,332	-111	40,786	1995-1996
13,847	5,563	1,371	9,655	35,937	...	56,552	1996-1997
11,689	6,643	966	6,012	49,101	...	69,655	1997-1998
11,253	7,057	2,114	6,310	31,501	...	52,795	1998-1999
12,864	7,521	1,320	6,663	29,337	...	50,219	1999-2000
16,199	8,006	1,978	10,171	30,628	...	49,247	2000-2001
16,568	8,543	1,252	9,277	36,017	...	54,479	2001-2002
..	2002-2003
Rate per 1,000 - Taux pour 1 000							
4.4	1.6	1.6	4.4	-9.0	-1.3	1.9	1986-1987
5.2	1.4	1.8	5.6	-2.1	-1.3	7.9	1987-1988
6.1	1.2	1.6	6.6	6.0	-1.3	16.6	1988-1989
7.1	1.3	0.6	6.5	10.1	-1.3	20.6	1989-1990
6.9	1.6	-1.0	4.3	7.7	-1.2	17.5	1990-1991
6.5	1.6	-0.8	4.1	5.2	0.0	16.0	1991-1992
7.1	1.4	-1.4	4.4	3.9	0.0	13.7	1992-1993
6.8	1.4	-1.0	4.3	3.7	0.0	12.7	1993-1994
6.1	1.5	-0.1	4.5	4.3	0.0	12.8	1994-1995
5.1	1.5	0.2	3.9	6.6	0.0	14.8	1995-1996
4.9	2.0	0.5	3.4	12.8	...	20.1	1996-1997
4.1	2.3	0.3	2.1	17.1	...	24.3	1997-1998
3.8	2.4	0.7	2.2	10.7	...	18.0	1998-1999
4.3	2.5	0.4	2.2	9.8	...	16.8	1999-2000
5.3	2.6	0.7	3.4	10.1	...	16.2	2000-2001
5.4	2.8	0.4	3.0	11.7	...	17.7	2001-2002
..	2002-2003

Table 1.12 Components of Population Growth, Numbers and Rates, British Columbia, 1986-1987 to 2001-2002¹Tableau 1.12 Composantes de l'accroissement démographique, nombres et taux, Colombie-Britannique, 1986-1987 à 2001-2002¹

Period - Période	Beginning of Period - Au début de la période					Interprovincial Migration - Migration interprovinciale		
	Population	N.P.R. -				Births -	Deaths -	Natural Increase -
		R.N.P.	Naissances	Décès	Accroissement naturel			
1986-1987	3,004,074	20,498	42,196	21,287	20,909	54,176	44,683	9,493
1987-1988	3,050,141	23,907	41,876	22,665	19,211	64,194	42,580	21,614
1988-1989	3,115,665	30,372	43,563	22,559	21,004	71,212	41,791	29,421
1989-1990	3,198,547	40,343	45,212	23,267	21,945	82,183	42,199	39,984
1990-1991	3,291,379	47,417	45,056	23,726	21,330	73,813	39,705	34,108
1991-1992	3,373,399	44,123	46,055	24,281	21,774	77,695	39,691	38,004
1992-1993	3,470,307	42,785	45,959	25,629	20,330	78,763	38,664	40,099
1993-1994	3,571,525	38,645	46,422	25,476	20,946	76,549	38,678	37,871
1994-1995	3,681,750	36,701	47,000	26,292	20,708	70,783	41,492	29,291
1995-1996	3,784,008	39,256	46,853	26,970	19,883	66,959	44,934	22,025
1996-1997	3,882,043	44,668	45,314	27,599	17,715	59,432	49,552	9,880
1997-1998	3,959,698	47,526	43,587	27,878	15,709	51,524	61,553	-10,029
1998-1999	3,997,113	46,194	42,587	27,765	14,822	43,300	57,784	-14,484
1999-2000	4,028,280	50,515	41,605	27,584	14,021	43,465	58,075	-14,610
2000-2001	4,060,133	54,347	40,391	27,715	12,676	43,338	51,624	-8,286
2001-2002	4,101,579	60,873	39,987	28,668	11,319	52,654	59,648	-6,994
2002-2003	4,141,272	68,041
	N.P.R. as % of Population -		Rate per 1,000 - Taux pour 1 000					
	R.N.P. % de la population							
1986-1987	0.7		13.9	7.0	6.9	17.9	14.8	3.1
1987-1988	0.8		13.6	7.4	6.2	20.8	13.8	7.0
1988-1989	1.0		13.8	7.1	6.7	22.6	13.2	9.3
1989-1990	1.3		13.9	7.2	6.8	25.3	13.0	12.3
1990-1991	1.4		13.5	7.1	6.4	22.2	11.9	10.2
1991-1992	1.3		13.5	7.1	6.4	22.7	11.6	11.1
1992-1993	1.2		13.1	7.3	5.8	22.4	11.0	11.4
1993-1994	1.1		12.8	7.0	5.8	21.1	10.7	10.4
1994-1995	1.0		12.6	7.0	5.5	19.0	11.1	7.8
1995-1996	1.0		12.2	7.0	5.2	17.5	11.7	5.7
1996-1997	1.2		11.6	7.0	4.5	15.2	12.6	2.5
1997-1998	1.2		11.0	7.0	3.9	13.0	15.5	-2.5
1998-1999	1.2		10.6	6.9	3.7	10.8	14.4	-3.6
1999-2000	1.3		10.3	6.8	3.5	10.7	14.4	-3.6
2000-2001	1.3		9.9	6.8	3.1	10.6	12.7	-2.0
2001-2002	1.5		9.7	7.0	2.7	12.8	14.5	-1.7
2002-2003	1.6	

Table 1.12 Components of Population Growth, Numbers and Rates, British Columbia, 1986-1987 to 2001-2002¹
 Tableau 1.12 Composantes de l'accroissement démographique, nombres et taux, Colombie-Britannique, 1986-1987 à 2001-2002¹

International Migration - Migration internationale				Total Net Migration - Solde migratoire total	Residual Deviation ² - Écart résiduel ²	Total Growth - Accroissement total	Period - Période
Immigrants	Total Emigrants ³ - Émigrants totaux ³	Net N.P.R. - Solde R.N.P.	Net - Solde				
15,827	3,971	3,409	15,265	24,758	400	46,067	1986-1987
20,494	2,659	6,465	24,300	45,914	399	65,524	1987-1988
24,664	2,577	9,971	32,058	61,479	399	82,882	1988-1989
26,403	2,974	7,074	30,503	70,487	400	92,832	1989-1990
30,226	3,163	-1,484	25,579	59,687	1,003	82,020	1990-1991
34,439	3,610	-1,338	29,491	67,495	7,639	96,908	1991-1992
40,706	3,416	-4,140	33,150	73,249	7,639	101,218	1992-1993
49,266	3,553	-1,944	43,769	81,640	7,639	110,225	1993-1994
45,816	3,751	2,555	44,620	73,911	7,639	102,258	1994-1995
47,795	3,698	5,027	49,124	71,149	7,003	98,035	1995-1996
53,121	5,919	2,858	50,060	59,940	...	77,655	1996-1997
40,336	7,269	-1,332	31,735	21,706	...	37,415	1997-1998
34,273	7,765	4,321	30,829	16,345	...	31,167	1998-1999
36,942	8,332	3,832	32,442	17,832	...	31,853	1999-2000
39,461	8,931	6,526	37,056	28,770	...	41,446	2000-2001
37,794	9,594	7,168	35,368	28,374	...	39,693	2001-2002
..	2002-2003
Rate per 1,000 - Taux pour 1 000							
5.2	1.3	1.1	5.0	8.2	0.1	15.2	1986-1987
6.6	0.9	2.1	7.9	14.9	0.1	21.3	1987-1988
7.8	0.8	3.2	10.2	19.5	0.1	26.3	1988-1989
8.1	0.9	2.2	9.4	21.7	0.1	28.6	1989-1990
9.1	0.9	-0.4	7.7	17.9	0.3	24.6	1990-1991
10.1	1.1	-0.4	8.6	19.7	2.2	28.3	1991-1992
11.6	1.0	-1.2	9.4	20.8	2.2	28.7	1992-1993
13.6	1.0	-0.5	12.1	22.5	2.1	30.4	1993-1994
12.3	1.0	0.7	12.0	19.8	2.0	27.4	1994-1995
12.5	1.0	1.3	12.8	18.6	1.8	25.6	1995-1996
13.5	1.5	0.7	12.8	15.3	...	19.8	1996-1997
10.1	1.8	-0.3	8.0	5.5	...	9.4	1997-1998
8.5	1.9	1.1	7.7	4.1	...	7.8	1998-1999
9.1	2.1	0.9	8.0	4.4	...	7.9	1999-2000
9.7	2.2	1.6	9.1	7.0	...	10.2	2000-2001
9.2	2.3	1.7	8.6	6.9	...	9.6	2001-2002
..	2002-2003

Table 1.13 Components of Population Growth, Numbers and Rates, Yukon, 1986-1987 to 2001-2002¹Tableau 1.13 Composantes de l'accroissement démographique, nombres et taux, Yukon, 1986-1987 à 2001-2002¹

Period - Période	Beginning of Period - Au début de la période					Interprovincial Migration - Migration interprovinciale		
	Population	N.P.R. -				Births -	Deaths -	Natural Increase -
		R.N.P.	Naissances	Décès	Accroissement naturel			
1986-1987	24,479	99	503	108	395	2,347	1,798	549
1987-1988	25,707	129	481	135	346	2,518	2,178	340
1988-1989	26,621	130	490	108	382	2,331	2,493	-162
1989-1990	27,120	160	509	100	409	2,352	2,361	-9
1990-1991	27,778	138	554	116	438	2,250	1,773	477
1991-1992	28,915	149	576	121	455	2,515	1,870	645
1992-1993	30,243	156	546	125	421	2,073	2,338	-265
1993-1994	30,619	133	440	128	312	1,558	2,652	-1,094
1994-1995	30,047	121	462	119	343	2,067	1,798	269
1995-1996	30,887	137	459	145	314	2,203	1,639	564
1996-1997	31,938	133	469	127	342	1,905	1,959	-54
1997-1998	32,240	103	421	130	291	1,502	2,526	-1,024
1998-1999	31,522	119	402	134	268	1,306	2,053	-747
1999-2000	31,052	145	366	138	228	1,267	1,958	-691
2000-2001	30,597	165	362	142	220	1,153	1,725	-572
2001-2002	30,181	151	349	146	203	1,338	1,733	-395
2002-2003	29,924	125
	N.P.R. as % of Population -		Rate per 1,000 - Taux pour 1 000					
	R.N.P. % de la population							
1986-1987	0.4		20.0	4.3	15.7	93.5	71.7	21.9
1987-1988	0.5		18.4	5.2	13.2	96.2	83.2	13.0
1988-1989	0.5		18.2	4.0	14.2	86.7	92.8	-6.0
1989-1990	0.6		18.5	3.6	14.9	85.7	86.0	-0.3
1990-1991	0.5		19.5	4.1	15.5	79.4	62.5	16.8
1991-1992	0.5		19.5	4.1	15.4	85.0	63.2	21.8
1992-1993	0.5		17.9	4.1	13.8	68.1	76.8	-8.7
1993-1994	0.4		14.5	4.2	10.3	51.4	87.4	-36.1
1994-1995	0.4		15.2	3.9	11.3	67.8	59.0	8.8
1995-1996	0.4		14.6	4.6	10.0	70.1	52.2	18.0
1996-1997	0.4		14.6	4.0	10.7	59.4	61.0	-1.7
1997-1998	0.3		13.2	4.1	9.1	47.1	79.2	-32.1
1998-1999	0.4		12.8	4.3	8.6	41.7	65.6	-23.9
1999-2000	0.5		11.9	4.5	7.4	41.1	63.5	-22.4
2000-2001	0.5		11.9	4.7	7.2	37.9	56.8	-18.8
2001-2002	0.5		11.6	4.9	6.8	44.5	57.7	-13.1
2002-2003	0.4	

Table 1.13 Components of Population Growth, Numbers and Rates, Yukon, 1986-1987 to 2001-2002¹
 Tableau 1.13 Composantes de l'accroissement démographique, nombres et taux, Yukon, 1986-1987 à 2001-2002¹

International Migration -				Total Net Migration -	Residual Deviation ² -	Total Growth -	Period -				
Migration internationale								Total Net Migration -	Residual Deviation ² -	Total Growth -	Period -
Immigrants	Total Emigrants ³ -	Net N.P.R. -	Net -								
	Émigrants totaux ³	Solde R.N.P.	Solde	Solde migratoire total	Écart résiduel ²	Accroissement total	Période				
70	5	30	95	644	189	1,228	1986-1987				
65	28	1	38	378	190	914	1987-1988				
82	23	30	89	-73	190	499	1988-1989				
109	18	-22	69	60	189	658	1989-1990				
60	49	25	36	513	186	1,137	1990-1991				
114	42	7	79	724	149	1,328	1991-1992				
127	32	-23	72	-193	148	376	1992-1993				
105	31	-12	62	-1,032	148	-572	1993-1994				
98	34	16	80	349	148	840	1994-1995				
79	32	-10	37	601	136	1,051	1995-1996				
92	48	-30	14	-40	...	302	1996-1997				
80	81	16	15	-1,009	...	-718	1997-1998				
67	84	26	9	-738	...	-470	1998-1999				
79	91	20	8	-683	...	-455	1999-2000				
48	98	-14	-64	-636	...	-416	2000-2001				
68	107	-26	-65	-460	...	-257	2001-2002				
..	2002-2003				
Rate per 1,000 - Taux pour 1 000							Period -				
Immigrants	Total Emigrants ³ -	Net N.P.R. -	Net -	Total Net Migration -	Residual Deviation ² -	Total Growth -		Period -			
	Émigrants totaux ³	Solde R.N.P.	Solde	Solde migratoire total	Écart résiduel ²	Accroissement total	Période				
2.8	0.2	1.2	3.8	25.7	7.5	48.9	1986-1987				
2.5	1.1	0.0	1.5	14.4	7.3	34.9	1987-1988				
3.1	0.9	1.1	3.3	-2.7	7.1	18.6	1988-1989				
4.0	0.7	-0.8	2.5	2.2	6.9	24.0	1989-1990				
2.1	1.7	0.9	1.3	18.1	6.6	40.1	1990-1991				
3.9	1.4	0.2	2.7	24.5	5.0	44.9	1991-1992				
4.2	1.1	-0.8	2.4	-6.3	4.9	12.4	1992-1993				
3.5	1.0	-0.4	2.0	-34.0	4.9	-18.9	1993-1994				
3.2	1.1	0.5	2.6	11.5	4.9	27.6	1994-1995				
2.5	1.0	-0.3	1.2	19.1	4.3	33.5	1995-1996				
2.9	1.5	-0.9	0.4	-1.2	...	9.4	1996-1997				
2.5	2.5	0.5	0.5	-31.6	...	-22.5	1997-1998				
2.1	2.7	0.8	0.3	-23.6	...	-15.0	1998-1999				
2.6	3.0	0.6	0.3	-22.2	...	-14.8	1999-2000				
1.6	3.2	-0.5	-2.1	-20.9	...	-13.7	2000-2001				
2.3	3.6	-0.9	-2.2	-15.3	...	-8.6	2001-2002				
..	2002-2003				

Table 1.14 Components of Population Growth, Numbers and Rates, Northwest Territories, 1986-1987 to 2001-2002¹Tableau 1.14 Composantes de l'accroissement démographique, nombres et taux, Territoires du Nord-Ouest, 1986-1987 à 2001-2002¹

Period - Période	Beginning of Period - Au début de la période					Interprovincial Migration - Migration interprovinciale		
	Population	N.P.R. -				Births -	Deaths -	Natural Increase -
		R.N.P.	Naissances	Décès	Accroissement naturel			
1986-1987	54,696	105	1,510	204	1,306	3,241	4,736	-1,495
1987-1988	55,038	100	1,551	210	1,341	3,527	4,780	-1,253
1988-1989	55,697	111	1,496	236	1,260	3,699	4,204	-505
1989-1990	57,025	167	1,572	235	1,337	3,897	3,931	-34
1990-1991	58,904	235	1,626	205	1,421	3,678	3,646	32
1991-1992	38,689	218	820	147	673	2,905	2,931	-26
1992-1993	39,442	182	856	140	716	2,799	3,129	-330
1993-1994	39,901	126	833	149	684	2,745	2,764	-19
1994-1995	40,671	110	823	136	687	2,788	2,710	78
1995-1996	41,517	89	894	131	763	2,568	3,110	-542
1996-1997	41,829	122	774	145	629	2,445	3,141	-696
1997-1998	41,788	132	681	137	544	2,398	3,714	-1,316
1998-1999	41,050	160	656	158	498	2,303	2,858	-555
1999-2000	40,970	162	659	164	495	2,164	2,815	-651
2000-2001	40,849	191	667	168	499	2,177	2,337	-160
2001-2002	41,226	244	647	173	474	2,493	2,804	-311
2002-2003	41,403	264
	N.P.R. as % of Population -		Rate per 1,000 - Taux pour 1 000					
	R.N.P. % de la population							
1986-1987	0.2		27.5	3.7	23.8	59.1	86.3	-27.2
1987-1988	0.2		28.0	3.8	24.2	63.7	86.3	-22.6
1988-1989	0.2		26.5	4.2	22.4	65.6	74.6	-9.0
1989-1990	0.3		27.1	4.1	23.1	67.2	67.8	-0.6
1990-1991	0.4		33.3	4.2	29.1	75.4	74.7	0.7
1991-1992	0.6		21.0	3.8	17.2	74.4	75.0	-0.7
1992-1993	0.5		21.6	3.5	18.0	70.6	78.9	-8.3
1993-1994	0.3		20.7	3.7	17.0	68.1	68.6	-0.5
1994-1995	0.3		20.0	3.3	16.7	67.8	65.9	1.9
1995-1996	0.2		21.5	3.1	18.3	61.6	74.6	-13.0
1996-1997	0.3		18.5	3.5	15.0	58.5	75.1	-16.6
1997-1998	0.3		16.4	3.3	13.1	57.9	89.7	-31.8
1998-1999	0.4		16.0	3.9	12.1	56.2	69.7	-13.5
1999-2000	0.4		16.1	4.0	12.1	52.9	68.8	-15.9
2000-2001	0.5		16.3	4.1	12.2	53.0	56.9	-3.9
2001-2002	0.6		15.7	4.2	11.5	60.3	67.9	-7.5
2002-2003	0.6	

Table 1.14 Components of Population Growth, Numbers and Rates, Northwest Territories, 1986-1987 to 2001-2002¹Tableau 1.14 Composantes de l'accroissement démographique, nombres et taux, Territoires du Nord-Ouest, 1986-1987 à 2001-2002¹

International Migration -				Total Net Migration -	Residual Deviation ² -	Total Growth -	Period -				
Migration internationale								Total Net Migration -	Residual Deviation ² -	Total Growth -	Period -
Immigrants	Total Emigrants ³ -	Net N.P.R. -	Net -								
	Émigrants totaux ³	Solde R.N.P.	Solde	Solde migratoire total	Écart résiduel ²	Accroissement total	Période				
69	30	-5	34	-1,461	497	342	1986-1987				
69	5	11	75	-1,178	496	659	1987-1988				
101	80	56	77	-428	496	1,328	1988-1989				
85	73	68	80	46	496	1,879	1989-1990				
94	24	30	100	132	473	2,026	1990-1991				
106	6	-36	64	38	42	753	1991-1992				
118	30	-56	32	-298	41	459	1992-1993				
114	36	-16	62	43	43	770	1993-1994				
115	48	-21	46	124	35	846	1994-1995				
94	47	9	56	-486	35	312	1995-1996				
80	64	10	26	-670	...	-41	1996-1997				
71	65	28	34	-1,282	...	-738	1997-1998				
45	70	2	-23	-578	...	-80	1998-1999				
84	78	29	35	-616	...	-121	1999-2000				
72	87	53	38	-122	...	377	2000-2001				
92	98	20	14	-297	...	177	2001-2002				
..	2002-2003				
Rate per 1,000 - Taux pour 1 000											
1.3	0.5	-0.1	0.6	-26.6	9.1	6.2	1986-1987				
1.2	0.1	0.2	1.4	-21.3	9.0	11.9	1987-1988				
1.8	1.4	1.0	1.4	-7.6	8.8	23.6	1988-1989				
1.5	1.3	1.2	1.4	0.8	8.6	32.4	1989-1990				
1.9	0.5	0.6	2.0	2.7	9.7	41.5	1990-1991				
2.7	0.2	-0.9	1.6	1.0	1.1	19.3	1991-1992				
3.0	0.8	-1.4	0.8	-7.5	1.0	11.6	1992-1993				
2.8	0.9	-0.4	1.5	1.1	1.1	19.1	1993-1994				
2.8	1.2	-0.5	1.1	3.0	0.9	20.6	1994-1995				
2.3	1.1	0.2	1.3	-11.7	0.8	7.5	1995-1996				
1.9	1.5	0.2	0.6	-16.0	...	-1.0	1996-1997				
1.7	1.6	0.7	0.8	-31.0	...	-17.8	1997-1998				
1.1	1.7	0.0	-0.6	-14.1	...	-2.0	1998-1999				
2.1	1.9	0.7	0.9	-15.1	...	-3.0	1999-2000				
1.8	2.1	1.3	0.9	-3.0	...	9.2	2000-2001				
2.2	2.4	0.5	0.3	-7.2	...	4.3	2001-2002				
..	2002-2003				

Table 1.15 Components of Population Growth, Numbers and Rates, Nunavut, 1986-1987 to 2001-2002¹Tableau 1.15 Composantes de l'accroissement démographique, nombres et taux, Nunavut, 1986-1987 à 2001-2002¹

Period - Période	Beginning of Period - Au début de la période		Births - Naissances			Interprovincial Migration - Migration interprovinciale		
	Population	N.P.R. -				Deaths - Décès	Natural Increase -	In -
		R.N.P.	Accroissement naturel	Entrants	Sortants			
1986-1987
1987-1988
1988-1989
1989-1990
1990-1991
1991-1992	22,241	38	703	113	590	938	972	-34
1992-1993	22,970	32	713	131	582	964	1,056	-92
1993-1994	23,648	23	772	101	671	1,041	1,058	-17
1994-1995	24,486	19	715	95	620	845	1,088	-243
1995-1996	25,058	15	739	106	633	982	1,098	-116
1996-1997	25,741	21	746	141	605	909	1,286	-377
1997-1998	25,947	23	735	118	617	1,001	1,111	-110
1998-1999	26,428	28	663	138	525	1,004	1,059	-55
1999-2000	26,860	28	754	128	626	1,057	987	70
2000-2001	27,503	17	737	132	605	1,040	992	48
2001-2002	28,115	25	761	141	620	1,100	1,077	23
2002-2003	28,715	31
	N.P.R. as % of Population -		Rate per 1,000 - Taux pour 1 000					
	R.N.P. % de la population							
1986-1987
1987-1988
1988-1989
1989-1990
1990-1991
1991-1992	0.2	...	31.1	5.0	26.1	41.5	43.0	-1.5
1992-1993	0.1	...	30.6	5.6	25.0	41.4	45.3	-3.9
1993-1994	0.1	...	32.1	4.2	27.9	43.3	44.0	-0.7
1994-1995	0.1	...	28.9	3.8	25.0	34.1	43.9	-9.8
1995-1996	0.1	...	29.1	4.2	24.9	38.7	43.2	-4.6
1996-1997	0.1	...	28.9	5.5	23.4	35.2	49.8	-14.6
1997-1998	0.1	...	28.1	4.5	23.6	38.2	42.4	-4.2
1998-1999	0.1	...	24.9	5.2	19.7	37.7	39.7	-2.1
1999-2000	0.1	...	27.7	4.7	23.0	38.9	36.3	2.6
2000-2001	0.1	...	26.5	4.7	21.8	37.4	35.7	1.7
2001-2002	0.1	...	26.8	5.0	21.8	38.7	37.9	0.8
2002-2003	0.1

Table 1.15 Components of Population Growth, Numbers and Rates, Nunavut, 1986-1987 to 2001-2002¹
 Tableau 1.15 Composantes de l'accroissement démographique, nombres et taux, Nunavut, 1986-1987 à 2001-2002¹

International Migration - Migration internationale				Total Net Migration - Solde migratoire total	Residual Deviation ² - Écart résiduel ²	Total Growth - Accroissement total	Period - Période
Immigrants	Total Emigrants ³ - Émigrants totaux ³	Net N.P.R. - Solde R.N.P.	Net - Solde				
...	1986-1987
...	1987-1988
...	1988-1989
...	1989-1990
...	1990-1991
9	4	-6	-1	-35	174	729	1991-1992
36	14	-9	13	-79	175	678	1992-1993
25	11	-4	10	-7	174	838	1993-1994
18	0	-4	14	-229	181	572	1994-1995
7	6	2	3	-113	163	683	1995-1996
18	42	2	-22	-399	...	206	1996-1997
12	43	5	-26	-136	...	481	1997-1998
11	49	0	-38	-93	...	432	1998-1999
11	53	-11	-53	17	...	643	1999-2000
10	59	8	-41	7	...	612	2000-2001
17	66	6	-43	-20	...	600	2001-2002
..	2002-2003
Rate per 1,000 - Taux pour 1 000							
...	1986-1987
...	1987-1988
...	1988-1989
...	1989-1990
...	1990-1991
0.4	0.2	-0.3	0.0	-1.5	7.7	32.2	1991-1992
1.5	0.6	-0.4	0.6	-3.4	7.5	29.1	1992-1993
1.0	0.5	-0.2	0.4	-0.3	7.2	34.8	1993-1994
0.7	0.0	-0.2	0.6	-9.2	7.3	23.1	1994-1995
0.3	0.2	0.1	0.1	-4.4	6.4	26.9	1995-1996
0.7	1.6	0.1	-0.9	-15.4	...	8.0	1996-1997
0.5	1.6	0.2	-1.0	-5.2	...	18.4	1997-1998
0.4	1.8	0.0	-1.4	-3.5	...	16.2	1998-1999
0.4	1.9	-0.4	-1.9	0.6	...	23.7	1999-2000
0.4	2.1	0.3	-1.5	0.3	...	22.0	2000-2001
0.6	2.3	0.2	-1.5	-0.7	...	21.1	2001-2002
..	2002-2003

Table 1.16 Population by Age Group and Sex, Canada, July 1, 1996 to 2002

Tableau 1.16 Population par groupe d'âge et par sexe, Canada au 1^{er} juillet, 1996 à 2002

Age Group and Sex - Groupe d'âge et sexe	1996 (PD)	1997 (PD)	1998 (PD)	1999 (PD)	2000 (PR)	2001 (PR)	2002 (PP)
Males - Masculin	14,691,777	14,850,874	14,978,787	15,107,404	15,246,964	15,405,773	15,552,644
0-4	1,007,020	986,468	961,557	936,173	912,302	887,212	872,838
5-9	1,033,276	1,047,554	1,057,776	1,057,664	1,049,443	1,041,135	1,023,040
10-14	1,031,447	1,035,604	1,036,304	1,040,892	1,052,005	1,066,080	1,081,375
15-19	1,034,984	1,043,664	1,051,974	1,058,323	1,064,192	1,071,130	1,076,030
20-24	1,023,934	1,031,283	1,038,682	1,054,237	1,066,925	1,081,519	1,094,105
25-29	1,093,700	1,085,413	1,077,505	1,071,691	1,070,588	1,074,671	1,083,359
30-34	1,306,202	1,272,630	1,224,219	1,182,705	1,156,154	1,150,015	1,147,675
35-39	1,317,756	1,335,794	1,350,540	1,362,018	1,360,251	1,340,929	1,309,077
40-44	1,184,608	1,223,597	1,258,428	1,282,874	1,304,792	1,330,433	1,345,859
45-49	1,065,002	1,077,117	1,095,104	1,122,912	1,156,652	1,189,755	1,226,112
50-54	825,714	885,184	933,484	975,811	1,018,544	1,054,215	1,064,855
55-59	659,274	681,951	710,772	739,610	769,566	804,518	862,993
60-64	593,601	591,795	595,353	604,918	616,206	632,102	654,141
65-69	533,201	542,713	547,538	549,441	549,093	549,046	547,310
70-74	426,243	432,050	440,444	447,163	455,876	464,892	473,380
75-79	282,361	297,323	311,268	324,678	333,546	340,578	345,527
80-84	170,307	173,616	175,362	177,712	185,319	196,492	208,949
85-89	74,632	77,600	81,567	86,091	90,928	94,151	96,221
90+	28,515	29,518	30,910	32,491	34,582	36,900	39,798
Females - Féminin	14,980,115	15,136,340	15,269,625	15,401,919	15,543,870	15,704,792	15,861,346
0-4	958,298	936,335	914,319	891,507	869,967	844,790	832,475
5-9	983,968	997,536	1,006,663	1,005,977	997,356	991,204	971,579
10-14	977,797	981,525	982,487	986,912	998,791	1,012,504	1,027,438
15-19	977,995	987,083	996,453	1,004,437	1,009,610	1,015,129	1,019,559
20-24	986,652	992,280	996,943	1,009,607	1,021,362	1,036,811	1,050,644
25-29	1,069,803	1,061,261	1,052,713	1,046,261	1,044,164	1,046,381	1,055,573
30-34	1,276,153	1,243,426	1,199,050	1,160,223	1,133,820	1,128,187	1,126,916
35-39	1,308,511	1,323,672	1,336,663	1,342,624	1,337,383	1,315,982	1,286,179
40-44	1,190,773	1,228,711	1,260,002	1,283,129	1,304,115	1,327,606	1,341,234
45-49	1,066,845	1,078,472	1,098,520	1,128,023	1,162,510	1,196,163	1,232,601
50-54	830,332	890,421	939,114	982,591	1,026,059	1,061,925	1,073,065
55-59	672,057	695,831	725,837	755,568	785,929	821,638	881,687
60-64	614,199	614,146	618,604	630,177	642,914	660,871	684,385
65-69	590,122	593,538	594,861	593,711	592,187	591,619	591,705
70-74	540,744	541,534	544,023	543,983	546,067	549,051	552,180
75-79	406,958	426,888	445,844	462,611	471,696	477,053	477,162
80-84	287,346	292,882	295,963	300,753	312,245	328,400	346,578
85-89	157,712	164,304	171,708	180,054	189,042	194,943	199,382
90+	83,850	86,495	89,858	93,771	98,653	104,535	111,004
Both Sexes - Sexes réunis	29,671,892	29,987,214	30,248,412	30,509,323	30,790,834	31,110,565	31,413,990
0-4	1,965,318	1,922,803	1,875,876	1,827,680	1,782,269	1,732,002	1,705,313
5-9	2,017,244	2,045,090	2,064,439	2,063,641	2,046,799	2,032,339	1,994,619
10-14	2,009,244	2,017,129	2,018,791	2,027,804	2,050,796	2,078,584	2,108,813
15-19	2,012,979	2,030,747	2,048,427	2,062,760	2,073,802	2,086,259	2,095,589
20-24	2,010,586	2,023,563	2,035,625	2,063,844	2,088,287	2,118,330	2,144,749
25-29	2,163,503	2,146,674	2,130,218	2,117,952	2,114,752	2,121,052	2,138,932
30-34	2,582,355	2,516,056	2,423,269	2,342,928	2,289,974	2,278,202	2,274,591
35-39	2,626,267	2,659,466	2,687,203	2,704,642	2,697,634	2,656,911	2,595,256
40-44	2,375,381	2,452,308	2,518,430	2,566,003	2,608,907	2,658,039	2,687,093
45-49	2,131,847	2,155,589	2,193,624	2,250,935	2,319,162	2,385,918	2,458,713
50-54	1,656,046	1,775,605	1,872,598	1,958,402	2,044,603	2,116,140	2,137,920
55-59	1,331,331	1,377,782	1,436,609	1,495,178	1,555,495	1,626,156	1,744,680
60-64	1,207,800	1,205,941	1,213,957	1,235,095	1,259,120	1,292,973	1,338,526
65-69	1,123,323	1,136,251	1,142,399	1,143,152	1,141,280	1,140,665	1,139,015
70-74	966,987	973,584	984,467	991,146	1,001,943	1,013,943	1,025,560
75-79	689,319	724,211	757,112	787,289	805,242	817,631	822,689
80-84	457,653	466,498	471,325	478,465	497,564	524,892	555,527
85-89	232,344	241,904	253,275	266,145	279,970	289,094	295,603
90+	112,365	116,013	120,768	126,262	133,235	141,435	150,802

Table 1.16 Population by Age Group and Sex, Canada, July 1, 1996 to 2002
 Tableau 1.16 Population par groupe d'âge et par sexe, Canada au 1^{er} juillet, 1996 à 2002

Age Group and Sex - Groupe d'âge et sexe	1996 (PD)	1997 (PD)	1998 (PD)	1999 (PD)	2000 (PR)	2001 (PR)	2002 (PP)
Males - Masculin	14,691,777	14,850,874	14,978,787	15,107,404	15,246,964	15,405,773	15,552,644
0-14	3,071,743	3,069,626	3,055,637	3,034,729	3,013,750	2,994,427	2,977,253
0-17	3,695,741	3,698,140	3,685,033	3,665,340	3,649,920	3,635,870	3,618,870
15-64	10,104,775	10,228,428	10,336,061	10,455,099	10,583,870	10,729,287	10,864,206
18-24	1,434,920	1,446,433	1,461,260	1,481,949	1,494,947	1,511,206	1,528,518
18-64	9,480,777	9,599,914	9,706,665	9,824,488	9,947,700	10,087,844	10,222,589
18+	10,996,036	11,152,734	11,293,754	11,442,064	11,597,044	11,769,903	11,933,774
25-44	4,902,266	4,917,434	4,910,692	4,899,288	4,891,785	4,896,048	4,885,970
45-64	3,143,591	3,236,047	3,334,713	3,443,251	3,560,968	3,680,590	3,808,101
65+	1,515,259	1,552,820	1,587,089	1,617,576	1,649,344	1,682,059	1,711,185
Median Age - Âge médian	34.3	34.7	35.2	35.6	36.0	36.3	36.7
Mean Age - Âge moyen	35.2	35.4	35.7	36.0	36.2	36.5	36.8
Females - Féminin	14,980,115	15,136,340	15,269,625	15,401,919	15,543,870	15,704,792	15,861,346
0-14	2,920,063	2,915,396	2,903,469	2,884,396	2,866,114	2,848,498	2,831,492
0-17	3,509,897	3,510,953	3,500,524	3,482,659	3,468,118	3,454,526	3,438,204
15-64	9,993,320	10,115,303	10,223,899	10,342,640	10,467,866	10,610,693	10,751,843
18-24	1,374,813	1,383,806	1,396,341	1,415,781	1,428,968	1,445,912	1,463,491
18-64	9,403,486	9,519,746	9,626,844	9,744,377	9,865,862	10,004,665	10,145,131
18+	11,470,218	11,625,387	11,769,101	11,919,260	12,075,752	12,250,266	12,423,142
25-44	4,845,240	4,857,070	4,848,428	4,832,237	4,819,482	4,818,156	4,809,902
45-64	3,183,433	3,278,870	3,382,075	3,496,359	3,617,412	3,740,597	3,871,738
65+	2,066,732	2,105,641	2,142,257	2,174,883	2,209,890	2,245,601	2,278,011
Median Age - Âge médian	36.0	36.4	36.8	37.2	37.6	38.0	38.4
Mean Age - Âge moyen	37.3	37.5	37.8	38.0	38.3	38.6	38.8
Both Sexes - Sexes réunis	29,671,892	29,987,214	30,248,412	30,509,323	30,790,834	31,110,565	31,413,990
0-14	5,991,806	5,985,022	5,959,106	5,919,125	5,879,864	5,842,925	5,808,745
0-17	7,205,638	7,209,093	7,185,557	7,147,999	7,118,038	7,090,396	7,057,074
15-64	20,098,095	20,343,731	20,559,960	20,797,739	21,051,736	21,339,980	21,616,049
18-24	2,809,733	2,830,239	2,857,601	2,897,730	2,923,915	2,957,118	2,992,009
18-64	18,884,263	19,119,660	19,333,509	19,568,865	19,813,562	20,092,509	20,367,720
18+	22,466,254	22,778,121	23,062,855	23,361,324	23,672,796	24,020,169	24,356,916
25-44	9,747,506	9,774,504	9,759,120	9,731,525	9,711,267	9,714,204	9,695,872
45-64	6,327,024	6,514,917	6,716,788	6,939,610	7,178,380	7,421,187	7,679,839
65+	3,581,991	3,658,461	3,729,346	3,792,459	3,859,234	3,927,660	3,989,196
Median Age - Âge médian	35.1	35.5	36.0	36.4	36.8	37.2	37.5
Mean Age - Âge moyen	36.2	36.5	36.8	37.0	37.3	37.5	37.8
Percent - Pourcentage	100.0	100.0	100.0	100.0	100.0	100.0	100.0
0-14	20.2	20.0	19.7	19.4	19.1	18.8	18.5
15-64	67.7	67.8	68.0	68.2	68.4	68.6	68.8
65+	12.1	12.2	12.3	12.4	12.5	12.6	12.7

Table 1.17 Population by Age Group and Sex, Newfoundland and Labrador, July 1, 1996 to 2002

Tableau 1.17 Population par groupe d'âge et par sexe, Terre-Neuve-et-Labrador au 1^{er} juillet, 1996 à 2002

Age Group and Sex - Groupe d'âge et sexe	1996 (PD)	1997 (PD)	1998 (PD)	1999 (PD)	2000 (PR)	2001 (PR)	2002 (PP)
Males - Masculin	279,383	275,813	270,562	268,175	266,647	264,280	262,894
0-4	16,016	15,166	14,440	13,834	13,517	13,079	12,897
5-9	18,755	18,071	17,338	16,706	15,821	15,115	14,541
10-14	21,640	20,730	19,740	18,977	18,520	18,016	17,603
15-19	23,507	22,739	21,968	21,411	20,877	20,373	19,683
20-24	22,957	22,128	20,902	20,256	19,635	18,820	18,402
25-29	21,113	20,382	19,533	19,093	18,835	18,482	18,021
30-34	22,553	21,830	20,710	19,882	19,318	18,794	18,474
35-39	23,173	22,901	22,463	22,239	21,901	21,316	20,861
40-44	22,898	22,893	22,613	22,508	22,523	22,476	22,386
45-49	21,191	21,559	21,642	21,967	22,210	22,202	22,257
50-54	16,067	17,127	18,108	18,949	19,910	20,357	20,705
55-59	12,215	12,615	13,117	13,762	14,276	15,337	16,416
60-64	10,607	10,616	10,701	10,926	11,290	11,545	11,948
65-69	9,049	9,087	9,224	9,352	9,408	9,441	9,477
70-74	7,433	7,464	7,433	7,513	7,635	7,631	7,619
75-79	5,396	5,585	5,627	5,644	5,503	5,659	5,728
80-84	3,086	3,120	3,177	3,217	3,404	3,482	3,607
85-89	1,310	1,361	1,385	1,459	1,529	1,575	1,634
90+	417	439	441	480	535	580	635
Females - Féminin	281,201	278,263	274,738	272,720	271,230	269,536	268,701
0-4	14,904	14,322	13,753	13,399	13,139	12,743	12,393
5-9	17,955	17,186	16,377	15,657	14,775	14,160	13,862
10-14	20,709	19,828	18,998	18,302	17,881	17,269	16,764
15-19	22,504	21,784	20,988	20,554	20,000	19,464	18,787
20-24	21,457	20,786	19,908	19,448	19,062	18,710	18,328
25-29	21,073	20,191	19,345	18,652	18,180	17,782	17,488
30-34	23,319	22,732	21,880	20,988	20,170	19,415	19,006
35-39	23,834	23,535	23,186	22,949	22,850	22,467	22,151
40-44	23,141	23,193	23,205	23,117	23,007	22,982	22,916
45-49	20,831	21,191	21,649	22,062	22,398	22,529	22,692
50-54	15,876	17,029	17,819	18,757	19,676	20,129	20,511
55-59	11,873	12,206	12,837	13,341	13,935	15,128	16,279
60-64	10,406	10,555	10,669	11,011	11,244	11,474	11,837
65-69	9,590	9,577	9,713	9,738	9,797	9,829	9,984
70-74	8,386	8,365	8,365	8,504	8,705	8,673	8,671
75-79	6,986	7,228	7,284	7,211	7,008	7,147	7,136
80-84	4,833	4,825	4,847	4,937	5,155	5,300	5,491
85-89	2,421	2,569	2,706	2,844	2,933	2,935	2,935
90+	1,103	1,161	1,209	1,249	1,315	1,400	1,470
Both Sexes - Sexes réunis	560,584	554,076	545,300	540,895	537,877	533,816	531,595
0-4	30,920	29,488	28,193	27,233	26,656	25,822	25,290
5-9	36,710	35,257	33,715	32,363	30,596	29,275	28,403
10-14	42,349	40,558	38,738	37,279	36,401	35,285	34,367
15-19	46,011	44,523	42,956	41,965	40,877	39,837	38,470
20-24	44,414	42,914	40,810	39,704	38,697	37,530	36,730
25-29	42,186	40,573	38,878	37,745	37,015	36,264	35,509
30-34	45,872	44,562	42,590	40,870	39,488	38,209	37,480
35-39	47,007	46,436	45,649	45,188	44,751	43,783	43,012
40-44	46,039	46,086	45,818	45,625	45,530	45,458	45,302
45-49	42,022	42,750	43,291	44,029	44,608	44,731	44,949
50-54	31,943	34,156	35,927	37,706	39,586	40,486	41,216
55-59	24,088	24,821	25,954	27,103	28,211	30,465	32,695
60-64	21,013	21,171	21,370	21,937	22,534	23,019	23,785
65-69	18,639	18,664	18,937	19,090	19,205	19,270	19,461
70-74	15,819	15,829	15,798	16,017	16,340	16,304	16,290
75-79	12,382	12,813	12,911	12,855	12,511	12,806	12,864
80-84	7,919	7,945	8,024	8,154	8,559	8,782	9,098
85-89	3,731	3,930	4,091	4,303	4,462	4,510	4,569
90+	1,520	1,600	1,650	1,729	1,850	1,980	2,105

Table 1.17 Population by Age Group and Sex, Newfoundland and Labrador, July 1, 1996 to 2002
 Tableau 1.17 Population par groupe d'âge et par sexe, Terre-Neuve-et-Labrador au 1^{er} juillet, 1996 à 2002

Age Group and Sex - Groupe d'âge et sexe	1996 (PD)	1997 (PD)	1998 (PD)	1999 (PD)	2000 (PR)	2001 (PR)	2002 (PP)
Males - Masculin	279,383	275,813	270,562	268,175	266,647	264,280	262,894
0-14	56,411	53,967	51,518	49,517	47,858	46,210	45,041
0-17	70,393	67,429	64,571	62,368	60,441	58,341	56,602
15-64	196,281	194,790	191,757	190,993	190,775	189,702	189,153
18-24	32,482	31,405	29,817	28,816	27,929	27,062	26,524
18-64	182,299	181,328	178,704	178,142	178,192	177,571	177,592
18+	208,990	208,384	205,991	205,807	206,206	205,939	206,292
25-44	89,737	88,006	85,319	83,722	82,577	81,068	79,742
45-64	60,080	61,917	63,568	65,604	67,686	69,441	71,326
65+	26,691	27,056	27,287	27,665	28,014	28,368	28,700
Median Age - Âge médian	33.5	34.3	35.1	35.9	36.6	37.3	37.9
Mean Age - Âge moyen	34.8	35.3	35.8	36.4	36.8	37.3	37.7
Females - Féminin	281,201	278,263	274,738	272,720	271,230	269,536	268,701
0-14	53,568	51,336	49,128	47,358	45,795	44,172	43,019
0-17	66,928	64,432	61,742	59,568	57,651	55,756	54,173
15-64	194,314	193,202	191,486	190,879	190,522	190,080	189,995
18-24	30,601	29,474	28,282	27,792	27,206	26,590	25,961
18-64	180,954	180,106	178,872	178,669	178,666	178,496	178,841
18+	214,273	213,831	212,996	213,152	213,579	213,780	214,528
25-44	91,367	89,651	87,616	85,706	84,207	82,646	81,561
45-64	58,986	60,981	62,974	65,171	67,253	69,260	71,319
65+	33,319	33,725	34,124	34,483	34,913	35,284	35,687
Median Age - Âge médian	34.7	35.5	36.3	37.0	37.7	38.4	39.0
Mean Age - Âge moyen	36.2	36.7	37.3	37.8	38.2	38.7	39.1
Both Sexes - Sexes réunis	560,584	554,076	545,300	540,895	537,877	533,816	531,595
0-14	109,979	105,303	100,646	96,875	93,653	90,382	88,060
0-17	137,321	131,861	126,313	121,936	118,092	114,097	110,775
15-64	390,595	387,992	383,243	381,872	381,297	379,782	379,148
18-24	63,083	60,879	58,099	56,608	55,135	53,652	52,485
18-64	363,253	361,434	357,576	356,811	356,858	356,067	356,433
18+	423,263	422,215	418,987	418,959	419,785	419,719	420,820
25-44	181,104	177,657	172,935	169,428	166,784	163,714	161,303
45-64	119,066	122,898	126,542	130,775	134,939	138,701	142,645
65+	60,010	60,781	61,411	62,148	62,927	63,652	64,387
Median Age - Âge médian	34.1	34.9	35.8	36.5	37.2	37.9	38.5
Mean Age - Âge moyen	35.5	36.0	36.6	37.1	37.5	38.0	38.4
Percent - Pourcentage	100.0	100.0	100.0	100.0	100.0	100.0	100.0
0-14	19.6	19.0	18.5	17.9	17.4	16.9	16.6
15-64	69.7	70.0	70.3	70.6	70.9	71.1	71.3
65+	10.7	11.0	11.3	11.5	11.7	11.9	12.1

Table 1.18 Population by Age Group and Sex, Prince Edward Island, July 1, 1996 to 2002

Tableau 1.18 Population par groupe d'âge et par sexe, Île-du-Prince-Édouard au 1^{er} juillet, 1996 à 2002

Age Group and Sex - Groupe d'âge et sexe	1996 (PD)	1997 (PD)	1998 (PD)	1999 (PD)	2000 (PR)	2001 (PR)	2002 (PP)
Males - Masculin	67,191	67,466	67,323	67,665	67,906	68,156	68,572
0-4	4,709	4,548	4,334	4,253	4,109	3,957	3,847
5-9	5,030	5,050	5,023	4,911	4,768	4,724	4,597
10-14	5,179	5,195	5,124	5,179	5,138	5,046	5,077
15-19	5,226	5,186	5,193	5,138	5,199	5,254	5,289
20-24	4,944	4,868	4,743	4,774	4,824	4,860	4,832
25-29	4,632	4,636	4,565	4,537	4,463	4,364	4,335
30-34	5,299	5,182	4,886	4,752	4,561	4,530	4,540
35-39	5,329	5,404	5,479	5,503	5,603	5,504	5,409
40-44	5,135	5,205	5,295	5,347	5,390	5,430	5,527
45-49	4,900	4,861	4,847	4,921	4,977	5,125	5,203
50-54	3,655	4,038	4,339	4,572	4,821	4,942	4,914
55-59	3,061	3,087	3,134	3,273	3,397	3,625	4,008
60-64	2,727	2,741	2,775	2,823	2,896	2,935	2,994
65-69	2,332	2,415	2,461	2,489	2,494	2,545	2,573
70-74	1,986	1,969	1,961	2,013	2,053	2,058	2,145
75-79	1,428	1,455	1,519	1,521	1,532	1,577	1,565
80-84	954	958	945	926	922	916	927
85-89	490	472	491	523	541	522	534
90+	175	196	209	210	218	242	256
Females - Féminin	68,997	69,386	69,568	70,092	70,435	70,748	71,341
0-4	4,371	4,172	4,005	3,882	3,830	3,608	3,588
5-9	4,948	4,893	4,784	4,688	4,490	4,385	4,207
10-14	5,029	5,037	5,025	5,014	5,032	5,037	5,003
15-19	4,907	4,934	4,980	5,006	5,092	5,183	5,183
20-24	4,661	4,719	4,716	4,742	4,721	4,736	4,785
25-29	4,539	4,566	4,489	4,578	4,540	4,491	4,521
30-34	5,369	5,216	4,954	4,707	4,561	4,533	4,581
35-39	5,506	5,523	5,651	5,798	5,727	5,537	5,408
40-44	5,033	5,235	5,327	5,376	5,493	5,610	5,644
45-49	5,012	5,005	5,028	5,082	5,137	5,258	5,462
50-54	3,578	3,916	4,250	4,563	4,889	5,091	5,086
55-59	3,035	3,070	3,151	3,282	3,336	3,456	3,789
60-64	2,831	2,864	2,846	2,896	2,982	3,018	3,078
65-69	2,506	2,520	2,579	2,623	2,681	2,786	2,846
70-74	2,404	2,414	2,398	2,405	2,400	2,402	2,431
75-79	2,124	2,153	2,203	2,172	2,126	2,120	2,148
80-84	1,661	1,652	1,644	1,678	1,727	1,758	1,790
85-89	930	958	995	1,050	1,112	1,157	1,182
90+	553	539	543	550	559	582	609
Both Sexes - Sexes réunis	136,188	136,852	136,891	137,757	138,341	138,904	139,913
0-4	9,080	8,720	8,339	8,135	7,939	7,565	7,435
5-9	9,978	9,943	9,807	9,599	9,258	9,109	8,804
10-14	10,208	10,232	10,149	10,193	10,170	10,083	10,080
15-19	10,133	10,120	10,173	10,144	10,291	10,437	10,472
20-24	9,605	9,587	9,459	9,516	9,545	9,596	9,617
25-29	9,171	9,202	9,054	9,115	9,003	8,855	8,856
30-34	10,668	10,398	9,840	9,459	9,122	9,063	9,121
35-39	10,835	10,927	11,130	11,301	11,330	11,041	10,817
40-44	10,168	10,440	10,622	10,723	10,883	11,040	11,171
45-49	9,912	9,866	9,875	10,003	10,114	10,383	10,665
50-54	7,233	7,954	8,589	9,135	9,710	10,033	10,000
55-59	6,096	6,157	6,285	6,555	6,733	7,081	7,797
60-64	5,558	5,605	5,621	5,719	5,878	5,953	6,072
65-69	4,838	4,935	5,040	5,112	5,175	5,331	5,419
70-74	4,390	4,383	4,359	4,418	4,453	4,460	4,576
75-79	3,552	3,608	3,722	3,693	3,658	3,697	3,713
80-84	2,615	2,610	2,589	2,604	2,649	2,674	2,717
85-89	1,420	1,430	1,486	1,573	1,653	1,679	1,716
90+	728	735	752	760	777	824	865

Table 1.18 Population by Age Group and Sex, Prince Edward Island, July 1, 1996 to 2002
 Tableau 1.18 Population par groupe d'âge et par sexe, Île-du-Prince-Édouard au 1^{er} juillet, 1996 à 2002

Age Group and Sex - Groupe d'âge et sexe	1996 (PD)	1997 (PD)	1998 (PD)	1999 (PD)	2000 (PR)	2001 (PR)	2002 (PP)
Males - Masculin	67,191	67,466	67,323	67,665	67,906	68,156	68,572
0-14	14,918	14,793	14,481	14,343	14,015	13,727	13,521
0-17	18,083	17,901	17,572	17,384	17,160	16,926	16,763
15-64	44,908	45,208	45,256	45,640	46,131	46,569	47,051
18-24	7,005	6,946	6,845	6,871	6,878	6,915	6,879
18-64	41,743	42,100	42,165	42,599	42,986	43,370	43,809
18+	49,108	49,565	49,751	50,281	50,746	51,230	51,809
25-44	20,395	20,427	20,225	20,139	20,017	19,828	19,811
45-64	14,343	14,727	15,095	15,589	16,091	16,627	17,119
65+	7,365	7,465	7,586	7,682	7,760	7,860	8,000
Median Age - Âge médian	33.7	34.2	34.8	35.3	35.8	36.3	36.8
Mean Age - Âge moyen	35.0	35.3	35.7	36.0	36.3	36.6	36.9
Females - Féminin	68,997	69,386	69,568	70,092	70,435	70,748	71,341
0-14	14,348	14,102	13,814	13,584	13,352	13,030	12,798
0-17	17,273	17,038	16,837	16,689	16,435	16,127	15,889
15-64	44,471	45,048	45,392	46,030	46,478	46,913	47,537
18-24	6,643	6,717	6,673	6,643	6,730	6,822	6,877
18-64	41,546	42,112	42,369	42,925	43,395	43,816	44,446
18+	51,724	52,348	52,731	53,403	54,000	54,621	55,452
25-44	20,447	20,540	20,421	20,459	20,321	20,171	20,154
45-64	14,456	14,855	15,275	15,823	16,344	16,823	17,415
65+	10,178	10,236	10,362	10,478	10,605	10,805	11,006
Median Age - Âge médian	35.6	36.1	36.6	37.1	37.6	38.2	38.7
Mean Age - Âge moyen	37.3	37.6	37.9	38.2	38.5	38.8	39.2
Both Sexes - Sexes réunis	136,188	136,852	136,891	137,757	138,341	138,904	139,913
0-14	29,266	28,895	28,295	27,927	27,367	26,757	26,319
0-17	35,356	34,939	34,409	34,073	33,595	33,053	32,652
15-64	89,379	90,256	90,648	91,670	92,609	93,482	94,588
18-24	13,648	13,663	13,518	13,514	13,608	13,737	13,756
18-64	83,289	84,212	84,534	85,524	86,381	87,186	88,255
18+	100,832	101,913	102,482	103,684	104,746	105,851	107,261
25-44	40,842	40,967	40,646	40,598	40,338	39,999	39,965
45-64	28,799	29,582	30,370	31,412	32,435	33,450	34,534
65+	17,543	17,701	17,948	18,160	18,365	18,665	19,006
Median Age - Âge médian	34.7	35.1	35.7	36.2	36.7	37.3	37.8
Mean Age - Âge moyen	36.2	36.4	36.8	37.1	37.4	37.7	38.1
Percent - Pourcentage	100.0	100.0	100.0	100.0	100.0	100.0	100.0
0-14	21.5	21.1	20.7	20.3	19.8	19.3	18.8
15-64	65.6	66.0	66.2	66.5	66.9	67.3	67.6
65+	12.9	12.9	13.1	13.2	13.3	13.4	13.6

Table 1.19 Population by Age Group and Sex, Nova Scotia, July 1, 1996 to 2002

Tableau 1.19 Population par groupe d'âge et par sexe, Nouvelle-Écosse au 1^{er} juillet, 1996 à 2002

Age Group and Sex - Groupe d'âge et sexe	1996 (PD)	1997 (PD)	1998 (PD)	1999 (PD)	2000 (PR)	2001 (PR)	2002 (PP)
Males - Masculin	456,839	458,535	458,976	461,641	461,609	461,765	463,023
0-4	29,201	28,306	27,242	26,307	25,493	24,439	23,663
5-9	31,902	31,713	31,486	31,070	30,019	28,986	28,097
10-14	32,109	32,451	32,316	32,313	32,363	32,394	32,099
15-19	32,303	32,160	32,309	32,661	32,702	33,036	33,305
20-24	32,667	32,209	31,598	31,616	31,672	31,277	31,173
25-29	32,838	32,297	31,879	31,713	31,223	30,839	30,539
30-34	39,481	38,045	36,024	34,423	33,033	32,429	32,152
35-39	39,661	39,854	40,196	40,639	40,201	39,102	37,748
40-44	36,149	37,436	38,362	38,935	39,180	39,521	39,924
45-49	34,182	34,081	34,141	34,909	35,409	36,145	37,441
50-54	26,453	28,565	30,338	31,959	33,128	33,978	33,879
55-59	21,181	21,816	22,681	23,629	24,722	25,962	28,105
60-64	18,865	19,039	19,265	19,704	19,899	20,282	20,838
65-69	16,125	16,490	16,721	16,869	17,109	17,354	17,481
70-74	13,497	13,391	13,502	13,628	13,783	14,001	14,324
75-79	10,248	10,449	10,526	10,608	10,631	10,509	10,462
80-84	6,236	6,338	6,361	6,451	6,651	6,921	6,960
85-89	2,768	2,892	2,950	3,060	3,164	3,290	3,437
90+	973	1,003	1,079	1,147	1,227	1,300	1,396
Females - Féminin	474,396	476,003	477,108	479,544	480,706	481,119	481,742
0-4	27,779	26,854	25,925	25,175	24,631	23,709	23,258
5-9	30,582	30,284	29,979	29,465	28,501	27,778	26,834
10-14	30,496	30,610	30,511	30,600	30,629	30,561	30,240
15-19	31,140	31,139	31,161	31,306	31,216	31,148	31,224
20-24	32,179	31,569	31,078	31,020	31,057	30,970	31,012
25-29	32,813	32,573	32,336	32,400	32,023	31,329	30,697
30-34	39,463	38,059	36,565	35,076	33,830	33,294	33,073
35-39	40,442	40,770	40,855	41,000	40,685	39,581	38,133
40-44	37,084	38,030	38,899	39,425	39,801	40,266	40,480
45-49	34,311	34,332	34,446	35,155	36,083	36,800	37,660
50-54	26,544	28,685	30,503	31,988	33,148	34,214	34,134
55-59	21,548	22,366	23,376	24,339	25,443	26,607	28,740
60-64	19,346	19,393	19,599	20,066	20,477	21,179	21,984
65-69	18,433	18,520	18,508	18,542	18,658	18,555	18,596
70-74	17,386	17,148	17,026	16,940	16,753	16,762	16,833
75-79	14,946	15,276	15,416	15,542	15,268	15,004	14,733
80-84	10,749	10,963	11,054	11,194	11,679	12,098	12,374
85-89	5,857	6,088	6,421	6,760	7,110	7,307	7,532
90+	3,298	3,344	3,450	3,551	3,714	3,957	4,205
Both Sexes - Sexes réunis	931,235	934,538	936,084	941,185	942,315	942,884	944,765
0-4	56,980	55,160	53,167	51,482	50,124	48,148	46,921
5-9	62,484	61,997	61,465	60,535	58,520	56,764	54,931
10-14	62,605	63,061	62,827	62,913	62,992	62,955	62,339
15-19	63,443	63,299	63,470	63,967	63,918	64,184	64,529
20-24	64,846	63,778	62,676	62,636	62,729	62,247	62,185
25-29	65,651	64,870	64,215	64,113	63,246	62,168	61,236
30-34	78,944	76,104	72,589	69,499	66,863	65,723	65,225
35-39	80,103	80,624	81,051	81,639	80,886	78,683	75,881
40-44	73,233	75,466	77,261	78,360	78,981	79,787	80,404
45-49	68,493	68,413	68,587	70,064	71,492	72,945	75,101
50-54	52,997	57,250	60,841	63,947	66,276	68,192	68,013
55-59	42,729	44,182	46,057	47,968	50,165	52,569	56,845
60-64	38,211	38,432	38,864	39,770	40,376	41,461	42,822
65-69	34,558	35,010	35,229	35,411	35,767	35,909	36,077
70-74	30,883	30,539	30,528	30,568	30,536	30,763	31,157
75-79	25,194	25,725	25,942	26,150	25,899	25,513	25,195
80-84	16,985	17,301	17,415	17,645	18,330	19,019	19,334
85-89	8,625	8,980	9,371	9,820	10,274	10,597	10,969
90+	4,271	4,347	4,529	4,698	4,941	5,257	5,601

Table 1.19 Population by Age Group and Sex, Nova Scotia, July 1, 1996 to 2002
 Tableau 1.19 Population par groupe d'âge et par sexe, Nouvelle-Écosse au 1^{er} juillet, 1996 à 2002

Age Group and Sex - Groupe d'âge et sexe	1996 (PD)	1997 (PD)	1998 (PD)	1999 (PD)	2000 (PR)	2001 (PR)	2002 (PP)
Males - Masculin	456,839	458,535	458,976	461,641	461,609	461,765	463,023
0-14	93,212	92,470	91,044	89,690	87,875	85,819	83,859
0-17	112,546	111,738	110,257	109,276	107,720	105,795	103,795
15-64	313,780	315,502	316,793	320,188	321,169	322,571	325,104
18-24	45,636	45,101	44,694	44,691	44,529	44,337	44,542
18-64	294,446	296,234	297,580	300,602	301,324	302,595	305,168
18+	344,293	346,797	348,719	352,365	353,889	355,970	359,228
25-44	148,129	147,632	146,461	145,710	143,637	141,891	140,363
45-64	100,681	103,501	106,425	110,201	113,158	116,367	120,263
65+	49,847	50,563	51,139	51,763	52,565	53,375	54,060
Median Age - Âge médian	34.3	34.7	35.2	35.6	36.0	36.3	36.7
Mean Age - Âge moyen	35.2	35.4	35.7	36.0	36.2	36.5	36.8
Females - Féminin	474,396	476,003	477,108	479,544	480,706	481,119	481,742
0-14	88,857	87,748	86,415	85,240	83,761	82,048	80,332
0-17	107,584	106,389	104,994	103,823	102,383	100,664	98,929
15-64	314,870	316,916	318,818	321,775	323,763	325,388	327,137
18-24	44,592	44,067	43,660	43,743	43,651	43,502	43,639
18-64	296,143	298,275	300,239	303,192	305,141	306,772	308,540
18+	366,812	369,614	372,114	375,721	378,323	380,455	382,813
25-44	149,802	149,432	148,655	147,901	146,339	144,470	142,383
45-64	101,749	104,776	107,924	111,548	115,151	118,800	122,518
65+	70,669	71,339	71,875	72,529	73,182	73,683	74,273
Median Age - Âge médian	36.0	36.4	36.8	37.2	37.6	38.0	38.4
Mean Age - Âge moyen	37.3	37.5	37.8	38.0	38.3	38.6	38.8
Both Sexes - Sexes réunis	931,235	934,538	936,084	941,185	942,315	942,884	944,765
0-14	182,069	180,218	177,459	174,930	171,636	167,867	164,191
0-17	220,130	218,127	215,251	213,099	210,103	206,459	202,724
15-64	628,650	632,418	635,611	641,963	644,932	647,959	652,241
18-24	90,228	89,168	88,354	88,434	88,180	87,839	88,181
18-64	590,589	594,509	597,819	603,794	606,465	609,367	613,708
18+	711,105	716,411	720,833	728,086	732,212	736,425	742,041
25-44	297,931	297,064	295,116	293,611	289,976	286,361	282,746
45-64	202,430	208,277	214,349	221,749	228,309	235,167	242,781
65+	120,516	121,902	123,014	124,292	125,747	127,058	128,333
Median Age - Âge médian	35.1	35.5	36.0	36.4	36.8	37.2	37.5
Mean Age - Âge moyen	36.2	36.5	36.8	37.0	37.3	37.5	37.8
Percent - Pourcentage	100.0	100.0	100.0	100.0	100.0	100.0	100.0
0-14	19.6	19.3	19.0	18.6	18.2	17.8	17.4
15-64	67.5	67.7	67.9	68.2	68.4	68.7	69.0
65+	12.9	13.0	13.1	13.2	13.3	13.5	13.6

Table 1.20 Population by Age Group and Sex, New Brunswick, July 1, 1996 to 2002

Tableau 1.20 Population par groupe d'âge et par sexe, Nouveau-Brunswick au 1^{er} juillet, 1996 à 2002

Age Group and Sex - Groupe d'âge et sexe	1996 (PD)	1997 (PD)	1998 (PD)	1999 (PD)	2000 (PR)	2001 (PR)	2002 (PP)
Males - Masculin	373,792	374,152	373,274	374,032	374,024	373,858	373,889
0-4	23,188	22,553	21,830	21,239	20,766	20,171	19,654
5-9	25,209	24,974	24,553	24,263	23,582	22,904	22,346
10-14	26,386	26,038	25,760	25,607	25,351	25,175	25,004
15-19	27,815	27,355	26,938	26,757	26,452	26,212	25,910
20-24	28,281	27,997	27,206	26,965	26,654	26,380	26,132
25-29	27,722	27,548	27,264	27,067	26,866	26,507	26,108
30-34	31,872	30,900	29,516	28,400	27,420	26,955	26,837
35-39	32,185	32,086	32,211	32,319	32,195	31,545	30,659
40-44	30,274	30,941	31,427	31,601	31,581	31,777	31,675
45-49	28,242	28,417	28,549	29,017	29,635	30,140	30,832
50-54	21,388	22,941	24,313	25,686	26,920	27,829	28,029
55-59	16,874	17,570	18,315	19,055	19,783	20,550	22,065
60-64	14,589	14,392	14,532	14,976	15,450	15,975	16,628
65-69	12,764	13,204	13,292	13,250	13,214	13,246	13,078
70-74	11,115	10,906	10,870	10,841	10,838	10,894	11,293
75-79	7,942	8,168	8,337	8,491	8,611	8,685	8,441
80-84	4,940	5,038	5,069	5,137	5,213	5,325	5,502
85-89	2,180	2,267	2,387	2,475	2,584	2,645	2,694
90+	826	857	905	886	909	943	1,002
Females - Féminin	379,203	380,085	380,072	381,485	381,593	382,095	382,763
0-4	21,783	21,002	20,344	19,756	19,235	18,766	18,521
5-9	23,597	23,647	23,511	23,362	22,838	22,308	21,561
10-14	25,217	24,919	24,402	24,138	23,920	23,826	23,921
15-19	26,061	25,560	25,301	25,342	25,132	24,951	24,628
20-24	26,877	26,629	26,080	25,699	25,168	24,834	24,540
25-29	26,346	26,285	26,180	26,336	26,292	25,872	25,618
30-34	31,406	30,293	29,044	27,917	26,798	26,404	26,353
35-39	31,940	32,022	31,885	31,987	31,825	31,225	30,133
40-44	30,562	31,092	31,326	31,468	31,357	31,516	31,585
45-49	27,908	28,223	28,687	29,166	29,809	30,290	30,768
50-54	20,749	22,440	24,007	25,391	26,718	27,693	27,974
55-59	16,850	17,498	18,199	18,953	19,621	20,440	22,109
60-64	15,311	15,115	15,159	15,565	15,899	16,417	17,050
65-69	14,472	14,673	14,558	14,511	14,546	14,586	14,402
70-74	13,915	13,672	13,724	13,640	13,486	13,414	13,621
75-79	11,158	11,618	11,909	12,040	12,160	12,170	11,927
80-84	8,084	8,200	8,251	8,411	8,682	8,981	9,381
85-89	4,514	4,683	4,914	5,116	5,266	5,426	5,523
90+	2,453	2,514	2,591	2,687	2,841	2,976	3,148
Both Sexes - Sexes réunis	752,995	754,237	753,346	755,517	755,617	755,953	756,652
0-4	44,971	43,555	42,174	40,995	40,001	38,937	38,175
5-9	48,806	48,621	48,064	47,625	46,420	45,212	43,907
10-14	51,603	50,957	50,162	49,745	49,271	49,001	48,925
15-19	53,876	52,915	52,239	52,099	51,584	51,163	50,538
20-24	55,158	54,626	53,286	52,664	51,822	51,214	50,672
25-29	54,068	53,833	53,444	53,403	53,158	52,379	51,726
30-34	63,278	61,193	58,560	56,317	54,218	53,359	53,190
35-39	64,125	64,108	64,096	64,306	64,020	62,770	60,792
40-44	60,836	62,033	62,753	63,069	62,938	63,293	63,260
45-49	56,150	56,640	57,236	58,183	59,444	60,430	61,600
50-54	42,137	45,381	48,320	51,077	53,638	55,522	56,003
55-59	33,724	35,068	36,514	38,008	39,404	40,990	44,174
60-64	29,900	29,507	29,691	30,541	31,349	32,392	33,678
65-69	27,236	27,877	27,850	27,761	27,760	27,832	27,480
70-74	25,030	24,578	24,594	24,481	24,324	24,308	24,914
75-79	19,100	19,786	20,246	20,531	20,771	20,855	20,368
80-84	13,024	13,238	13,320	13,548	13,895	14,306	14,883
85-89	6,694	6,950	7,301	7,591	7,850	8,071	8,217
90+	3,279	3,371	3,496	3,573	3,750	3,919	4,150

Table 1.20 Population by Age Group and Sex, New Brunswick, July 1, 1996 to 2002
 Tableau 1.20 Population par groupe d'âge et par sexe, Nouveau-Brunswick au 1^{er} juillet, 1996 à 2002

Age Group and Sex - Groupe d'âge et sexe	1996 (PD)	1997 (PD)	1998 (PD)	1999 (PD)	2000 (PR)	2001 (PR)	2002 (PP)
Males - Masculin	373,792	374,152	373,274	374,032	374,024	373,858	373,889
0-14	74,783	73,565	72,143	71,109	69,699	68,250	67,004
0-17	91,318	89,960	88,237	87,042	85,409	83,871	82,469
15-64	259,242	260,147	260,271	261,843	262,956	263,870	264,875
18-24	39,561	38,957	38,050	37,789	37,396	36,971	36,577
18-64	242,707	243,752	244,177	245,910	247,246	248,249	249,410
18+	282,474	284,192	285,037	286,990	288,615	289,987	291,420
25-44	122,053	121,475	120,418	119,387	118,062	116,784	115,279
45-64	81,093	83,320	85,709	88,734	91,788	94,494	97,554
65+	39,767	40,440	40,860	41,080	41,369	41,738	42,010
Median Age - Âge médian	34.4	35.0	35.5	36.0	36.6	37.1	37.6
Mean Age - Âge moyen	35.5	35.9	36.2	36.5	36.9	37.2	37.5
Females - Féminin	379,203	380,085	380,072	381,485	381,593	382,095	382,763
0-14	70,597	69,568	68,257	67,256	65,993	64,900	64,003
0-17	86,061	84,843	83,366	82,448	81,135	79,821	78,481
15-64	254,010	255,157	255,868	257,824	258,619	259,642	260,758
18-24	37,474	36,914	36,272	35,849	35,158	34,864	34,690
18-64	238,546	239,882	240,759	242,632	243,477	244,721	246,280
18+	293,142	295,242	296,706	299,037	300,458	302,274	304,282
25-44	120,254	119,692	118,435	117,708	116,272	115,017	113,689
45-64	80,818	83,276	86,052	89,075	92,047	94,840	97,901
65+	54,596	55,360	55,947	56,405	56,981	57,553	58,002
Median Age - Âge médian	36.3	36.8	37.4	37.8	38.4	38.9	39.4
Mean Age - Âge moyen	37.8	38.1	38.4	38.7	39.1	39.4	39.7
Both Sexes - Sexes réunis	752,995	754,237	753,346	755,517	755,617	755,953	756,652
0-14	145,380	143,133	140,400	138,365	135,692	133,150	131,007
0-17	177,379	174,803	171,603	169,490	166,544	163,692	160,950
15-64	513,252	515,304	516,139	519,667	521,575	523,512	525,633
18-24	77,035	75,871	74,322	73,638	72,554	71,835	71,267
18-64	481,253	483,634	484,936	488,542	490,723	492,970	495,690
18+	575,616	579,434	581,743	586,027	589,073	592,261	595,702
25-44	242,307	241,167	238,853	237,095	234,334	231,801	228,968
45-64	161,911	166,596	171,761	177,809	183,835	189,334	195,455
65+	94,363	95,800	96,807	97,485	98,350	99,291	100,012
Median Age - Âge médian	35.4	35.9	36.4	36.9	37.5	38.0	38.5
Mean Age - Âge moyen	36.7	37.0	37.3	37.6	38.0	38.3	38.6
Percent - Pourcentage	100.0	100.0	100.0	100.0	100.0	100.0	100.0
0-14	19.3	19.0	18.6	18.3	18.0	17.6	17.3
15-64	68.2	68.3	68.5	68.8	69.0	69.3	69.5
65+	12.5	12.7	12.9	12.9	13.0	13.1	13.2

Table 1.21 Population by Age Group and Sex, Quebec, July 1, 1996 to 2002

Tableau 1.21 Population par groupe d'âge et par sexe, Québec au 1^{er} juillet, 1996 à 2002

Age Group and Sex - Groupe d'âge et sexe	1996 (PD)	1997 (PD)	1998 (PD)	1999 (PD)	2000 (PR)	2001 (PR)	2002 (PP)
Males - Masculin	3,588,185	3,603,159	3,613,114	3,627,198	3,643,132	3,661,529	3,680,142
0-4	234,786	227,545	218,896	210,438	203,591	196,537	191,812
5-9	235,850	240,746	244,281	244,519	240,586	235,259	229,099
10-14	236,496	231,558	228,897	228,323	231,304	236,628	242,238
15-19	256,469	256,233	253,596	250,087	244,588	239,046	234,535
20-24	242,962	246,583	250,655	255,831	260,016	262,871	263,555
25-29	257,733	251,170	246,754	245,125	246,011	249,418	254,116
30-34	321,529	309,704	293,852	279,961	268,397	261,642	257,558
35-39	334,146	333,633	332,100	330,758	327,434	319,387	308,923
40-44	301,840	309,876	317,867	322,736	325,571	329,214	328,899
45-49	269,268	272,425	276,269	282,364	290,142	296,600	304,549
50-54	221,917	233,152	241,849	250,167	257,190	263,025	266,282
55-59	170,402	178,041	186,841	195,286	204,795	214,243	225,442
60-64	150,164	148,172	148,416	151,443	155,026	160,802	168,409
65-69	132,206	135,099	136,487	136,669	136,457	136,249	134,615
70-74	101,656	103,452	105,931	107,990	110,346	112,622	115,595
75-79	63,360	66,914	69,865	73,033	76,184	78,831	80,824
80-84	36,245	36,926	37,608	38,419	40,167	42,565	45,840
85-89	15,514	16,039	16,788	17,648	18,451	19,233	19,851
90+	5,642	5,891	6,162	6,401	6,876	7,357	8,000
Females - Féminin	3,685,834	3,699,394	3,710,522	3,723,993	3,738,634	3,756,203	3,775,066
0-4	225,530	217,552	209,401	201,723	194,380	186,190	181,379
5-9	225,633	230,861	234,539	234,848	231,390	227,126	220,003
10-14	224,340	220,311	217,430	217,380	220,896	226,312	232,195
15-19	243,454	242,354	240,305	236,892	231,882	227,250	223,605
20-24	231,991	235,669	239,403	243,817	247,178	250,375	250,634
25-29	246,431	239,537	234,782	233,086	234,091	236,516	241,887
30-34	307,144	295,876	281,080	267,797	255,966	249,474	244,974
35-39	328,336	326,231	324,345	320,467	315,232	306,177	296,480
40-44	300,186	307,964	314,861	319,577	322,551	325,530	323,837
45-49	272,069	274,781	278,490	283,978	291,304	297,175	305,189
50-54	226,267	237,469	246,464	254,826	261,527	267,144	270,176
55-59	176,686	184,096	192,953	201,881	211,405	221,204	232,499
60-64	162,186	160,165	160,035	162,435	165,839	170,992	178,384
65-69	155,264	156,749	156,714	155,913	154,635	153,471	151,669
70-74	135,596	136,789	138,736	139,779	141,219	142,682	144,353
75-79	99,555	103,934	107,967	112,413	116,137	118,770	120,109
80-84	68,843	70,251	71,643	73,039	75,510	79,053	83,479
85-89	37,620	39,141	40,740	42,487	44,436	46,052	47,394
90+	18,703	19,664	20,634	21,655	23,056	24,710	26,820
Both Sexes - Sexes réunis	7,274,019	7,302,553	7,323,636	7,351,191	7,381,766	7,417,732	7,455,208
0-4	460,316	445,097	428,297	412,161	397,971	382,727	373,191
5-9	461,483	471,607	478,820	479,367	471,976	462,385	449,102
10-14	460,836	451,869	446,327	445,703	452,200	462,940	474,433
15-19	499,923	498,587	493,901	486,979	476,470	466,296	458,140
20-24	474,953	482,252	490,058	499,648	507,194	513,246	514,189
25-29	504,164	490,707	481,536	478,211	480,102	485,934	496,003
30-34	628,673	605,580	574,932	547,758	524,363	511,116	502,532
35-39	662,482	659,864	656,445	651,225	642,666	625,564	605,403
40-44	602,026	617,840	632,728	642,313	648,122	654,744	652,736
45-49	541,337	547,206	554,759	566,342	581,446	593,775	609,738
50-54	448,184	470,621	488,313	504,993	518,717	530,169	536,458
55-59	347,088	362,137	379,794	397,167	416,200	435,447	457,941
60-64	312,350	308,337	308,451	313,878	320,865	331,794	346,793
65-69	287,470	291,848	293,201	292,582	291,092	289,720	286,284
70-74	237,252	240,241	244,667	247,769	251,565	255,304	259,948
75-79	162,915	170,848	177,832	185,446	192,321	197,601	200,933
80-84	105,088	107,177	109,251	111,458	115,677	121,618	129,319
85-89	53,134	55,180	57,528	60,135	62,887	65,285	67,245
90+	24,345	25,555	26,796	28,056	29,932	32,067	34,820

Table 1.21 Population by Age Group and Sex, Quebec, July 1, 1996 to 2002
 Tableau 1.21 Population par groupe d'âge et par sexe, Québec au 1^{er} juillet, 1996 à 2002

Age Group and Sex - Groupe d'âge et sexe	1996 (PD)	1997 (PD)	1998 (PD)	1999 (PD)	2000 (PR)	2001 (PR)	2002 (PP)
Males - Masculin	3,588,185	3,603,159	3,613,114	3,627,198	3,643,132	3,661,529	3,680,142
0-14	707,132	699,849	692,074	683,280	675,481	668,424	663,149
0-17	862,725	853,996	841,210	828,160	817,498	808,906	801,206
15-64	2,526,430	2,538,989	2,548,199	2,563,758	2,579,170	2,596,248	2,612,268
18-24	343,838	348,669	355,115	361,038	362,587	361,435	360,033
18-64	2,370,837	2,384,842	2,399,063	2,418,878	2,437,153	2,455,766	2,474,211
18+	2,725,460	2,749,163	2,771,904	2,799,038	2,825,634	2,852,623	2,878,936
25-44	1,215,248	1,204,383	1,190,573	1,178,580	1,167,413	1,159,661	1,149,496
45-64	811,751	831,790	853,375	879,260	907,153	934,670	964,682
65+	354,623	364,321	372,841	380,160	388,481	396,857	404,725
Median Age - Âge médian	35.1	35.6	36.0	36.5	37.0	37.4	37.8
Mean Age - Âge moyen	35.6	35.9	36.2	36.5	36.9	37.2	37.5
Females - Féminin	3,685,834	3,699,394	3,710,522	3,723,993	3,738,634	3,756,203	3,775,066
0-14	675,503	668,724	661,370	653,951	646,666	639,628	633,577
0-17	822,632	814,124	802,767	791,216	781,289	772,933	765,133
15-64	2,494,750	2,504,142	2,512,718	2,524,756	2,536,975	2,551,837	2,567,665
18-24	328,316	332,623	338,311	343,444	344,437	344,320	342,683
18-64	2,347,621	2,358,742	2,371,321	2,387,491	2,402,352	2,418,532	2,436,109
18+	2,863,202	2,885,270	2,907,755	2,932,777	2,957,345	2,983,270	3,009,933
25-44	1,182,097	1,169,608	1,155,068	1,140,927	1,127,840	1,117,697	1,107,178
45-64	837,208	856,511	877,942	903,120	930,075	956,515	986,248
65+	515,581	526,528	536,434	545,286	554,993	564,738	573,824
Median Age - Âge médian	37.1	37.6	38.1	38.6	39.1	39.5	39.9
Mean Age - Âge moyen	38.0	38.3	38.6	38.9	39.3	39.6	39.9
Both Sexes - Sexes réunis	7,274,019	7,302,553	7,323,636	7,351,191	7,381,766	7,417,732	7,455,208
0-14	1,382,635	1,368,573	1,353,444	1,337,231	1,322,147	1,308,052	1,296,726
0-17	1,685,357	1,668,120	1,643,977	1,619,376	1,598,787	1,581,839	1,566,339
15-64	5,021,180	5,043,131	5,060,917	5,088,514	5,116,145	5,148,085	5,179,933
18-24	672,154	681,292	693,426	704,482	707,024	705,755	702,716
18-64	4,718,458	4,743,584	4,770,384	4,806,369	4,839,505	4,874,298	4,910,320
18+	5,588,662	5,634,433	5,679,659	5,731,815	5,782,979	5,835,893	5,888,869
25-44	2,397,345	2,373,991	2,345,641	2,319,507	2,295,253	2,277,358	2,256,674
45-64	1,648,959	1,688,301	1,731,317	1,782,380	1,837,228	1,891,185	1,950,930
65+	870,204	890,849	909,275	925,446	943,474	961,595	978,549
Median Age - Âge médian	36.1	36.6	37.1	37.5	38.0	38.4	38.9
Mean Age - Âge moyen	36.8	37.1	37.4	37.7	38.1	38.4	38.7
Percent - Pourcentage	100.0	100.0	100.0	100.0	100.0	100.0	100.0
0-14	19.0	18.7	18.5	18.2	17.9	17.6	17.4
15-64	69.0	69.1	69.1	69.2	69.3	69.4	69.5
65+	12.0	12.2	12.4	12.6	12.8	13.0	13.1

Table 1.22 Population by Age Group and Sex, Ontario, July 1, 1996 to 2002

Tableau 1.22 Population par groupe d'âge et par sexe, Ontario au 1^{er} juillet, 1996 à 2002

Age Group and Sex - Groupe d'âge et sexe	1996 (PD)	1997 (PD)	1998 (PD)	1999 (PD)	2000 (PR)	2001 (PR)	2002 (PP)
Males - Masculin	5,470,272	5,546,221	5,615,465	5,685,463	5,771,798	5,871,433	5,956,486
0-4	387,630	380,643	372,603	363,781	355,402	347,551	344,251
5-9	390,095	397,344	404,338	407,371	409,408	411,582	406,943
10-14	379,923	386,544	390,613	395,909	403,217	411,811	420,393
15-19	371,156	375,225	381,140	387,256	395,201	403,543	411,102
20-24	378,230	378,935	379,698	384,259	389,668	397,409	403,593
25-29	412,042	410,316	409,064	408,525	410,618	413,345	415,691
30-34	500,647	489,919	473,560	459,182	452,657	455,052	458,642
35-39	484,809	498,214	510,940	522,530	529,392	529,863	522,088
40-44	425,651	441,198	456,041	468,820	483,068	500,192	513,781
45-49	391,668	393,177	398,339	407,421	420,563	434,170	449,771
50-54	301,935	325,385	344,075	359,863	375,821	389,524	390,650
55-59	247,139	254,356	263,987	273,033	282,645	295,307	318,543
60-64	225,080	225,477	227,137	230,597	234,324	238,980	246,135
65-69	205,114	208,008	209,482	210,237	210,037	209,928	210,205
70-74	164,342	167,139	170,666	173,110	176,322	179,859	182,307
75-79	105,385	112,083	118,925	125,390	129,278	132,010	134,023
80-84	62,541	63,771	64,274	65,141	68,466	73,611	79,053
85-89	26,909	28,202	29,861	31,652	33,524	34,665	35,279
90+	9,976	10,285	10,722	11,386	12,187	13,031	14,036
Females - Féminin	5,630,604	5,703,269	5,771,948	5,842,403	5,925,771	6,023,430	6,111,815
0-4	368,423	361,440	354,477	346,643	339,494	331,577	328,326
5-9	370,243	377,226	383,281	386,439	387,789	390,587	386,022
10-14	360,157	365,715	369,683	374,447	381,407	389,101	397,584
15-19	350,240	354,812	360,788	367,215	374,070	381,314	387,721
20-24	368,944	368,082	367,608	370,798	375,666	383,140	390,159
25-29	414,384	411,241	408,677	406,654	407,243	409,552	412,514
30-34	494,189	484,761	470,679	458,284	451,705	454,446	457,716
35-39	488,432	499,397	510,343	519,328	524,603	523,288	517,394
40-44	439,668	454,004	466,657	477,547	489,628	504,608	516,410
45-49	398,600	400,821	407,399	418,264	431,343	445,154	459,720
50-54	306,701	331,201	350,373	366,963	384,405	398,978	401,384
55-59	254,078	262,029	272,401	282,275	292,449	305,773	330,644
60-64	234,284	235,021	237,077	241,629	246,145	251,960	260,091
65-69	226,109	226,965	227,563	227,675	227,401	227,478	228,329
70-74	209,905	210,741	211,353	210,564	210,862	211,610	212,180
75-79	150,369	159,531	169,379	177,830	182,736	185,640	185,960
80-84	104,954	106,692	107,401	109,091	113,850	121,156	129,310
85-89	58,676	60,516	62,704	65,423	68,511	70,270	71,184
90+	32,248	33,074	34,105	35,334	36,464	37,798	39,167
Both Sexes - Sexes réunis	11,100,876	11,249,490	11,387,413	11,527,866	11,697,569	11,894,863	12,068,301
0-4	756,053	742,083	727,080	710,424	694,896	679,128	672,577
5-9	760,338	774,570	787,619	793,810	797,197	802,169	792,965
10-14	740,080	752,259	760,296	770,356	784,624	800,912	817,977
15-19	721,396	730,037	741,928	754,471	769,271	784,857	798,823
20-24	747,174	747,017	747,306	755,057	765,334	780,549	793,752
25-29	826,426	821,557	817,741	815,179	817,861	822,897	828,205
30-34	994,836	974,680	944,239	917,466	904,362	909,498	916,358
35-39	973,241	997,611	1,021,283	1,041,858	1,053,995	1,053,151	1,039,482
40-44	865,319	895,202	922,698	946,367	972,696	1,004,800	1,030,191
45-49	790,268	793,998	805,738	825,685	851,906	879,324	909,491
50-54	608,636	656,586	694,448	726,826	760,226	788,502	792,034
55-59	501,217	516,385	536,388	555,308	575,094	601,080	649,187
60-64	459,364	460,498	464,214	472,226	480,469	490,940	506,226
65-69	431,223	434,973	437,045	437,912	437,438	437,406	438,534
70-74	374,247	377,880	382,019	383,674	387,184	391,469	394,487
75-79	255,754	271,614	288,304	303,220	312,014	317,650	319,983
80-84	167,495	170,463	171,675	174,232	182,316	194,767	208,363
85-89	85,585	88,718	92,565	97,075	102,035	104,935	106,463
90+	42,224	43,359	44,827	46,720	48,651	50,829	53,203

Table 1.22 Population by Age Group and Sex, Ontario, July 1, 1996 to 2002
 Tableau 1.22 Population par groupe d'âge et par sexe, Ontario au 1^{er} juillet, 1996 à 2002

Age Group and Sex - Groupe d'âge et sexe	1996 (PD)	1997 (PD)	1998 (PD)	1999 (PD)	2000 (PR)	2001 (PR)	2002 (PP)
Males - Masculin	5,470,272	5,546,221	5,615,465	5,685,463	5,771,798	5,871,433	5,956,486
0-14	1,157,648	1,164,531	1,167,554	1,167,061	1,168,027	1,170,944	1,171,587
0-17	1,380,550	1,390,406	1,396,882	1,399,612	1,406,548	1,414,529	1,418,501
15-64	3,738,357	3,792,202	3,843,981	3,901,486	3,973,957	4,057,385	4,129,996
18-24	526,484	528,285	531,510	538,964	546,348	557,367	567,781
18-64	3,515,455	3,566,327	3,614,653	3,668,935	3,735,436	3,813,800	3,883,082
18+	4,089,722	4,155,815	4,218,583	4,285,851	4,365,250	4,456,904	4,537,985
25-44	1,823,149	1,839,647	1,849,605	1,859,057	1,875,735	1,898,452	1,910,202
45-64	1,165,822	1,198,395	1,233,538	1,270,914	1,313,353	1,357,981	1,405,099
65+	574,267	589,488	603,930	616,916	629,814	643,104	654,903
Median Age - Âge médian	34.2	34.6	35.0	35.3	35.7	36.0	36.2
Mean Age - Âge moyen	35.2	35.4	35.6	35.9	36.1	36.3	36.5
Females - Féminin	5,630,604	5,703,269	5,771,948	5,842,403	5,925,771	6,023,430	6,111,815
0-14	1,098,823	1,104,381	1,107,441	1,107,529	1,108,690	1,111,265	1,111,932
0-17	1,309,631	1,318,677	1,324,713	1,327,577	1,333,544	1,340,676	1,344,613
15-64	3,749,520	3,801,369	3,852,002	3,908,957	3,977,257	4,058,213	4,133,753
18-24	508,376	508,598	511,124	517,965	524,882	535,043	545,199
18-64	3,538,712	3,587,073	3,634,730	3,688,909	3,752,403	3,828,802	3,901,072
18+	4,320,973	4,384,592	4,447,235	4,514,826	4,592,227	4,682,754	4,767,202
25-44	1,836,673	1,849,403	1,856,356	1,861,813	1,873,179	1,891,894	1,904,034
45-64	1,193,663	1,229,072	1,267,250	1,309,131	1,354,342	1,401,865	1,451,839
65+	782,261	797,519	812,505	825,917	839,824	853,952	866,130
Median Age - Âge médian	35.9	36.3	36.6	37.0	37.3	37.6	38.0
Mean Age - Âge moyen	37.3	37.5	37.7	38.0	38.2	38.3	38.5
Both Sexes - Sexes réunis	11,100,876	11,249,490	11,387,413	11,527,866	11,697,569	11,894,863	12,068,301
0-14	2,256,471	2,268,912	2,274,995	2,274,590	2,276,717	2,282,209	2,283,519
0-17	2,690,181	2,709,083	2,721,595	2,727,189	2,740,092	2,755,205	2,763,114
15-64	7,487,877	7,593,571	7,695,983	7,810,443	7,951,214	8,115,598	8,263,749
18-24	1,034,860	1,036,883	1,042,634	1,056,929	1,071,230	1,092,410	1,112,980
18-64	7,054,167	7,153,400	7,249,383	7,357,844	7,487,839	7,642,602	7,784,154
18+	8,410,695	8,540,407	8,665,818	8,800,677	8,957,477	9,139,658	9,305,187
25-44	3,659,822	3,689,050	3,705,961	3,720,870	3,748,914	3,790,346	3,814,236
45-64	2,359,485	2,427,467	2,500,788	2,580,045	2,667,695	2,759,846	2,856,938
65+	1,356,528	1,387,007	1,416,435	1,442,833	1,469,638	1,497,056	1,521,033
Median Age - Âge médian	35.0	35.4	35.8	36.2	36.5	36.8	37.1
Mean Age - Âge moyen	36.3	36.5	36.7	36.9	37.1	37.3	37.5
Percent - Pourcentage	100.0	100.0	100.0	100.0	100.0	100.0	100.0
0-14	20.3	20.2	20.0	19.7	19.5	19.2	18.9
15-64	67.5	67.5	67.6	67.8	68.0	68.2	68.5
65+	12.2	12.3	12.4	12.5	12.6	12.6	12.6

Table 1.23 Population by Age Group and Sex, Manitoba, July 1, 1996 to 2002

Tableau 1.23 Population par groupe d'âge et par sexe, Manitoba au 1^{er} juillet, 1996 à 2002

Age Group and Sex - Groupe d'âge et sexe	1996 (PD)	1997 (PD)	1998 (PD)	1999 (PD)	2000 (PR)	2001 (PR)	2002 (PP)
Males - Masculin	562,333	563,710	564,127	566,665	568,437	569,915	570,888
0-4	41,873	40,805	39,666	38,682	37,743	36,890	36,224
5-9	42,746	42,817	42,889	42,878	42,401	41,834	40,989
10-14	41,829	42,153	42,237	42,572	43,153	43,427	43,564
15-19	40,431	40,578	40,623	41,081	41,479	41,842	42,281
20-24	41,098	40,536	40,051	39,936	39,773	39,727	40,175
25-29	40,852	40,782	40,563	40,783	40,581	40,340	39,880
30-34	46,312	44,482	42,604	41,182	40,296	40,092	40,002
35-39	47,074	47,400	47,613	47,753	46,887	45,317	43,474
40-44	42,755	43,589	44,235	44,729	45,353	45,967	46,232
45-49	38,135	38,436	38,717	39,557	40,413	41,484	42,332
50-54	29,387	31,428	33,052	34,319	35,724	36,756	37,020
55-59	23,639	24,210	24,958	26,036	27,073	28,114	30,120
60-64	21,866	21,567	21,574	21,632	21,822	22,216	22,782
65-69	19,992	20,045	19,942	19,890	19,692	19,641	19,321
70-74	17,548	17,484	17,495	17,278	17,185	17,017	16,999
75-79	12,772	13,081	13,454	13,721	13,935	13,978	13,895
80-84	8,482	8,616	8,437	8,427	8,495	8,975	8,999
85-89	3,910	4,026	4,244	4,355	4,457	4,496	4,519
90+	1,632	1,675	1,773	1,854	1,975	2,020	2,080
Females - Féminin	572,013	572,874	573,781	575,880	578,007	579,203	579,960
0-4	39,985	38,860	37,812	36,970	36,070	35,111	34,710
5-9	40,698	40,971	40,842	40,703	40,408	39,867	38,910
10-14	39,560	39,672	39,942	40,249	40,630	40,945	41,341
15-19	38,552	38,548	38,597	38,975	39,463	39,914	40,084
20-24	38,489	38,210	38,052	38,264	38,183	38,146	38,257
25-29	38,652	38,492	38,505	38,407	38,337	38,124	37,788
30-34	44,973	43,145	41,022	39,439	38,533	38,209	38,120
35-39	45,809	45,999	45,971	46,014	45,336	43,891	42,051
40-44	42,586	43,487	44,080	44,390	44,734	45,096	45,349
45-49	38,065	38,289	38,866	39,831	40,918	41,725	42,607
50-54	29,109	31,092	32,769	34,265	35,885	37,053	37,257
55-59	24,075	24,655	25,490	26,320	27,160	28,256	30,256
60-64	22,318	21,989	22,076	22,315	22,560	23,054	23,594
65-69	22,369	22,155	21,845	21,500	21,123	20,922	20,600
70-74	22,513	22,038	21,541	20,980	20,668	20,347	20,153
75-79	18,187	18,728	19,388	19,790	19,786	19,452	18,918
80-84	13,837	13,953	13,872	13,869	14,006	14,436	14,931
85-89	7,736	8,080	8,441	8,769	9,149	9,368	9,491
90+	4,500	4,511	4,670	4,830	5,058	5,287	5,543
Both Sexes - Sexes réunis	1,134,346	1,136,584	1,137,908	1,142,545	1,146,444	1,149,118	1,150,848
0-4	81,858	79,665	77,478	75,652	73,813	72,001	70,934
5-9	83,444	83,788	83,731	83,581	82,809	81,701	79,899
10-14	81,389	81,825	82,179	82,821	83,783	84,372	84,905
15-19	78,983	79,126	79,220	80,056	80,942	81,756	82,365
20-24	79,587	78,746	78,103	78,200	77,956	77,873	78,432
25-29	79,504	79,274	79,068	79,190	78,918	78,464	77,668
30-34	91,285	87,627	83,626	80,621	78,829	78,301	78,122
35-39	92,883	93,399	93,584	93,767	92,223	89,208	85,525
40-44	85,341	87,076	88,315	89,119	90,087	91,063	91,581
45-49	76,200	76,725	77,583	79,388	81,331	83,209	84,939
50-54	58,496	62,520	65,821	68,584	71,609	73,809	74,277
55-59	47,714	48,865	50,448	52,356	54,233	56,370	60,376
60-64	44,184	43,556	43,650	43,947	44,382	45,270	46,376
65-69	42,361	42,200	41,787	41,390	40,815	40,563	39,921
70-74	40,061	39,522	39,036	38,258	37,853	37,364	37,152
75-79	30,959	31,809	32,842	33,511	33,721	33,430	32,813
80-84	22,319	22,569	22,309	22,296	22,501	23,193	23,930
85-89	11,646	12,106	12,685	13,124	13,606	13,864	14,010
90+	6,132	6,186	6,443	6,684	7,033	7,307	7,623

Table 1.23 Population by Age Group and Sex, Manitoba, July 1, 1996 to 2002
 Tableau 1.23 Population par groupe d'âge et par sexe, Manitoba au 1^{er} juillet, 1996 à 2002

Age Group and Sex - Groupe d'âge et sexe	1996 (PD)	1997 (PD)	1998 (PD)	1999 (PD)	2000 (PR)	2001 (PR)	2002 (PP)
Males - Masculin	562,333	563,710	564,127	566,665	568,437	569,915	570,888
0-14	126,448	125,775	124,792	124,132	123,297	122,151	120,777
0-17	150,934	150,382	149,413	148,974	148,430	147,631	146,552
15-64	371,549	373,008	373,990	377,008	379,401	381,855	384,298
18-24	57,043	56,507	56,053	56,175	56,119	56,089	56,681
18-64	347,063	348,401	349,369	352,166	354,268	356,375	358,523
18+	411,399	413,328	414,714	417,691	420,007	422,284	424,336
25-44	176,993	176,253	175,015	174,447	173,117	171,716	169,588
45-64	113,027	115,641	118,301	121,544	125,032	128,570	132,254
65+	64,336	64,927	65,345	65,525	65,739	65,909	65,813
Median Age - Âge médian	33.6	33.9	34.3	34.6	34.9	35.1	35.3
Mean Age - Âge moyen	35.0	35.2	35.4	35.5	35.7	35.9	36.1
Females - Féminin	572,013	572,874	573,781	575,880	578,007	579,203	579,960
0-14	120,243	119,503	118,596	117,922	117,108	115,923	114,961
0-17	143,461	142,742	141,877	141,464	141,017	140,220	139,305
15-64	362,628	363,906	365,428	368,220	371,109	373,468	375,363
18-24	53,823	53,519	53,368	53,697	53,737	53,763	53,997
18-64	339,410	340,667	342,147	344,678	347,200	349,171	351,019
18+	428,552	430,132	431,904	434,416	436,990	438,983	440,655
25-44	172,020	171,123	169,578	168,250	166,940	165,320	163,308
45-64	113,567	116,025	119,201	122,731	126,523	130,088	133,714
65+	89,142	89,465	89,757	89,738	89,790	89,812	89,636
Median Age - Âge médian	35.5	35.9	36.3	36.6	37.0	37.3	37.6
Mean Age - Âge moyen	37.4	37.5	37.8	37.9	38.1	38.3	38.5
Both Sexes - Sexes réunis	1,134,346	1,136,584	1,137,908	1,142,545	1,146,444	1,149,118	1,150,848
0-14	246,691	245,278	243,388	242,054	240,405	238,074	235,738
0-17	294,395	293,124	291,290	290,438	289,447	287,851	285,857
15-64	734,177	736,914	739,418	745,228	750,510	755,323	759,661
18-24	110,866	110,026	109,421	109,872	109,856	109,852	110,678
18-64	686,473	689,068	691,516	696,844	701,468	705,546	709,542
18+	839,951	843,460	846,618	852,107	856,997	861,267	864,991
25-44	349,013	347,376	344,593	342,697	340,057	337,036	332,896
45-64	226,594	231,666	237,502	244,275	251,555	258,658	265,968
65+	153,478	154,392	155,102	155,263	155,529	155,721	155,449
Median Age - Âge médian	34.5	34.9	35.3	35.6	35.9	36.2	36.5
Mean Age - Âge moyen	36.2	36.4	36.6	36.7	36.9	37.1	37.3
Percent - Pourcentage	100.0	100.0	100.0	100.0	100.0	100.0	100.0
0-14	21.7	21.6	21.4	21.2	21.0	20.7	20.5
15-64	64.7	64.8	65.0	65.2	65.5	65.7	66.0
65+	13.5	13.6	13.6	13.6	13.6	13.6	13.5

Table 1.24 Population by Age Group and Sex, Saskatchewan, July 1, 1996 to 2002

Tableau 1.24 Population par groupe d'âge et par sexe, Saskatchewan au 1^{er} juillet, 1996 à 2002

Age Group and Sex - Groupe d'âge et sexe	1996 (PD)	1997 (PD)	1998 (PD)	1999 (PD)	2000 (PR)	2001 (PR)	2002 (PP)
Males - Masculin	507,159	508,425	509,516	509,649	507,389	504,537	501,457
0-4	37,123	36,194	35,105	34,126	33,054	31,868	31,044
5-9	40,384	40,357	40,256	39,573	38,420	37,336	36,223
10-14	41,438	41,219	41,117	40,914	40,820	40,441	40,260
15-19	40,922	41,026	41,012	40,877	40,717	40,586	40,120
20-24	35,624	36,448	37,159	38,007	38,015	38,064	37,539
25-29	32,896	32,795	32,828	32,850	32,942	32,836	32,991
30-34	38,514	37,166	35,448	33,895	32,395	31,637	31,115
35-39	41,109	40,809	40,694	40,425	39,442	37,699	35,978
40-44	38,195	39,330	40,167	40,329	40,146	39,968	39,406
45-49	31,522	32,224	33,323	34,679	36,038	37,169	38,129
50-54	23,955	25,457	26,637	27,931	29,211	30,348	31,016
55-59	20,694	20,901	21,381	21,851	22,353	22,912	24,322
60-64	20,221	19,826	19,583	19,429	19,331	19,398	19,581
65-69	19,392	19,264	19,079	18,791	18,504	18,215	17,796
70-74	17,062	16,910	16,890	16,781	16,611	16,537	16,402
75-79	12,981	13,144	13,244	13,418	13,368	13,297	13,149
80-84	8,824	8,930	8,924	8,884	8,900	8,959	9,005
85-89	4,362	4,488	4,662	4,825	5,011	5,079	5,055
90+	1,941	1,937	2,007	2,064	2,111	2,188	2,326
Females - Féminin	512,300	513,595	515,359	515,915	514,574	512,550	510,351
0-4	35,419	34,571	33,901	33,049	32,130	31,124	30,569
5-9	38,674	38,415	38,318	37,577	36,575	35,697	34,653
10-14	39,426	39,466	39,141	39,101	39,104	38,803	38,426
15-19	38,478	38,331	38,539	38,474	38,169	38,071	37,800
20-24	33,792	34,688	35,189	35,841	35,896	35,615	35,040
25-29	31,792	31,973	32,420	32,528	32,653	32,793	33,175
30-34	38,483	36,703	34,902	33,205	31,932	31,244	31,061
35-39	40,258	40,355	40,486	40,152	39,093	37,511	35,467
40-44	36,687	37,735	38,670	39,097	39,188	39,103	38,963
45-49	30,510	30,968	31,812	33,096	34,437	35,586	36,518
50-54	23,904	25,224	26,291	27,554	28,742	29,740	30,137
55-59	21,196	21,424	21,796	22,204	22,631	23,069	24,314
60-64	20,443	20,169	20,105	20,019	20,037	20,315	20,483
65-69	20,678	20,515	20,239	20,003	19,681	19,400	19,159
70-74	19,837	19,585	19,529	19,383	19,068	18,939	18,751
75-79	17,534	17,548	17,453	17,399	17,241	16,958	16,717
80-84	13,359	13,602	13,706	13,791	13,946	14,035	14,004
85-89	7,619	8,004	8,372	8,759	9,122	9,312	9,531
90+	4,211	4,319	4,490	4,683	4,929	5,235	5,583
Both Sexes - Sexes réunis	1,019,459	1,022,020	1,024,875	1,025,564	1,021,963	1,017,087	1,011,808
0-4	72,542	70,765	69,006	67,175	65,184	62,992	61,613
5-9	79,058	78,772	78,574	77,150	74,995	73,033	70,876
10-14	80,864	80,685	80,258	80,015	79,924	79,244	78,686
15-19	79,400	79,357	79,551	79,351	78,886	78,657	77,920
20-24	69,416	71,136	72,348	73,848	73,911	73,679	72,579
25-29	64,688	64,768	65,248	65,378	65,595	65,629	66,166
30-34	76,997	73,869	70,350	67,100	64,327	62,881	62,176
35-39	81,367	81,164	81,180	80,577	78,535	75,210	71,445
40-44	74,882	77,065	78,837	79,426	79,334	79,071	78,369
45-49	62,032	63,192	65,135	67,775	70,475	72,755	74,647
50-54	47,859	50,681	52,928	55,485	57,953	60,088	61,153
55-59	41,890	42,325	43,177	44,055	44,984	45,981	48,636
60-64	40,664	39,995	39,688	39,448	39,368	39,713	40,064
65-69	40,070	39,779	39,318	38,794	38,185	37,615	36,955
70-74	36,899	36,495	36,419	36,164	35,679	35,476	35,153
75-79	30,515	30,692	30,697	30,817	30,609	30,255	29,866
80-84	22,183	22,532	22,630	22,675	22,846	22,994	23,009
85-89	11,981	12,492	13,034	13,584	14,133	14,391	14,586
90+	6,152	6,256	6,497	6,747	7,040	7,423	7,909

Table 1.24 Population by Age Group and Sex, Saskatchewan, July 1, 1996 to 2002
 Tableau 1.24 Population par groupe d'âge et par sexe, Saskatchewan au 1^{er} juillet, 1996 à 2002

Age Group and Sex - Groupe d'âge et sexe	1996 (PD)	1997 (PD)	1998 (PD)	1999 (PD)	2000 (PR)	2001 (PR)	2002 (PP)
Males - Masculin	507,159	508,425	509,516	509,649	507,389	504,537	501,457
0-14	118,945	117,770	116,478	114,613	112,294	109,645	107,527
0-17	143,825	142,504	141,146	139,204	136,871	134,346	131,811
15-64	323,652	325,982	328,232	330,273	330,590	330,617	330,197
18-24	51,666	52,740	53,503	54,293	54,155	53,949	53,375
18-64	298,772	301,248	303,564	305,682	306,013	305,916	305,913
18+	363,334	365,921	368,370	370,445	370,518	370,191	369,646
25-44	150,714	150,100	149,137	147,499	144,925	142,140	139,490
45-64	96,392	98,408	100,924	103,890	106,933	109,827	113,048
65+	64,562	64,673	64,806	64,763	64,505	64,275	63,733
Median Age - Âge médian	33.4	33.7	34.0	34.3	34.6	34.9	35.2
Mean Age - Âge moyen	35.1	35.2	35.4	35.6	35.8	36.1	36.3
Females - Féminin	512,300	513,595	515,359	515,915	514,574	512,550	510,351
0-14	113,519	112,452	111,360	109,727	107,809	105,624	103,648
0-17	136,889	135,707	134,665	133,041	131,100	128,702	126,529
15-64	315,543	317,570	320,210	322,170	322,778	323,047	322,958
18-24	48,900	49,764	50,423	51,001	50,774	50,608	49,959
18-64	292,173	294,315	296,905	298,856	299,487	299,969	300,077
18+	375,411	377,888	380,694	382,874	383,474	383,848	383,822
25-44	147,220	146,766	146,478	144,982	142,866	140,651	138,666
45-64	96,053	97,785	100,004	102,873	105,847	108,710	111,452
65+	83,238	83,573	83,789	84,018	83,987	83,879	83,745
Median Age - Âge médian	35.0	35.3	35.6	36.0	36.4	36.9	37.3
Mean Age - Âge moyen	37.1	37.3	37.5	37.7	37.9	38.2	38.4
Both Sexes - Sexes réunis	1,019,459	1,022,020	1,024,875	1,025,564	1,021,963	1,017,087	1,011,808
0-14	232,464	230,222	227,838	224,340	220,103	215,269	211,175
0-17	280,714	278,211	275,811	272,245	267,971	263,048	258,340
15-64	639,195	643,552	648,442	652,443	653,368	653,664	653,155
18-24	100,566	102,504	103,926	105,294	104,929	104,557	103,334
18-64	590,945	595,563	600,469	604,538	605,500	605,885	605,990
18+	738,745	743,809	749,064	753,319	753,992	754,039	753,468
25-44	297,934	296,866	295,615	292,481	287,791	282,791	278,156
45-64	192,445	196,193	200,928	206,763	212,780	218,537	224,500
65+	147,800	148,246	148,595	148,781	148,492	148,154	147,478
Median Age - Âge médian	34.2	34.5	34.8	35.2	35.6	35.9	36.3
Mean Age - Âge moyen	36.1	36.3	36.4	36.6	36.9	37.1	37.4
Percent - Pourcentage	100.0	100.0	100.0	100.0	100.0	100.0	100.0
0-14	22.8	22.5	22.2	21.9	21.5	21.2	20.9
15-64	62.7	63.0	63.3	63.6	63.9	64.3	64.6
65+	14.5	14.5	14.5	14.5	14.5	14.6	14.6

Table 1.25 Population by Age Group and Sex, Alberta, July 1, 1996 to 2002

Tableau 1.25 Population par groupe d'âge et par sexe, Alberta au 1^{er} juillet, 1996 à 2002

Age Group and Sex - Groupe d'âge et sexe	1996 (PD)	1997 (PD)	1998 (PD)	1999 (PD)	2000 (PR)	2001 (PR)	2002 (PP)
Males - Masculin	1,400,474	1,429,780	1,466,649	1,494,045	1,518,744	1,543,447	1,570,576
0-4	102,562	101,872	101,683	101,224	100,330	98,718	98,369
5-9	109,593	110,446	111,508	111,023	109,998	109,396	108,718
10-14	109,050	110,636	111,561	112,063	113,155	113,896	114,737
15-19	102,050	105,086	108,964	111,671	113,712	115,597	117,446
20-24	101,189	104,000	109,460	113,606	116,245	119,269	123,243
25-29	108,359	110,305	113,636	115,435	116,878	118,837	121,996
30-34	125,233	123,003	121,522	119,651	119,251	120,589	121,999
35-39	133,835	134,781	136,159	136,291	134,566	131,789	128,954
40-44	118,306	124,509	130,013	133,181	135,123	136,501	136,789
45-49	96,275	99,103	103,428	109,054	115,066	121,053	126,811
50-54	70,096	76,231	81,826	86,545	92,152	97,072	99,874
55-59	55,492	57,203	59,904	62,752	65,500	68,768	74,661
60-64	49,198	49,566	50,229	51,087	52,235	53,648	55,377
65-69	43,126	44,216	45,103	45,766	46,247	46,557	46,848
70-74	32,361	33,258	34,463	35,640	37,078	38,364	39,301
75-79	21,931	23,075	24,096	25,094	25,907	26,666	27,402
80-84	13,197	13,616	13,912	14,277	14,955	15,875	16,804
85-89	6,014	6,151	6,397	6,751	7,310	7,648	7,883
90+	2,607	2,723	2,785	2,934	3,036	3,204	3,364
Females - Féminin	1,380,165	1,407,411	1,440,197	1,465,596	1,491,116	1,515,660	1,543,010
0-4	97,378	95,856	96,022	95,592	95,355	94,165	94,700
5-9	103,868	104,569	105,222	104,336	103,056	102,513	101,048
10-14	103,668	105,048	106,202	106,845	107,878	108,262	108,986
15-19	96,005	99,080	103,096	106,145	108,733	110,838	112,489
20-24	96,273	98,818	102,590	105,580	108,337	111,072	114,692
25-29	104,053	105,178	107,185	108,222	109,365	110,867	113,564
30-34	122,283	119,139	116,262	113,967	113,005	113,757	114,650
35-39	128,968	131,262	133,293	133,235	131,777	128,525	125,214
40-44	112,538	118,583	123,581	127,448	130,578	133,038	134,984
45-49	92,411	94,572	98,246	103,167	108,560	114,570	120,382
50-54	68,194	74,094	79,448	84,032	88,820	92,831	94,989
55-59	54,082	56,262	59,092	61,894	64,880	68,250	74,125
60-64	48,426	48,917	49,768	50,958	52,191	53,917	56,094
65-69	44,412	45,156	45,985	46,556	47,116	47,697	48,265
70-74	38,990	39,108	39,720	40,361	41,286	42,245	43,036
75-79	29,876	31,626	33,010	34,104	34,524	35,059	35,174
80-84	20,981	21,664	22,078	22,564	23,806	25,082	26,631
85-89	11,474	11,999	12,684	13,533	14,293	14,974	15,498
90+	6,285	6,480	6,713	7,057	7,556	7,998	8,489
Both Sexes - Sexes réunis	2,780,639	2,837,191	2,906,846	2,959,641	3,009,860	3,059,107	3,113,586
0-4	199,940	197,728	197,705	196,816	195,685	192,883	193,069
5-9	213,461	215,015	216,730	215,359	213,054	211,909	209,766
10-14	212,718	215,684	217,763	218,908	221,033	222,158	223,723
15-19	198,055	204,166	212,060	217,816	222,445	226,435	229,935
20-24	197,462	202,818	212,050	219,186	224,582	230,341	237,935
25-29	212,412	215,483	220,821	223,657	226,243	229,704	235,560
30-34	247,516	242,142	237,784	233,618	232,256	234,346	236,649
35-39	262,803	266,043	269,452	269,526	266,343	260,314	254,168
40-44	230,844	243,092	253,594	260,629	265,701	269,539	271,773
45-49	188,686	193,675	201,674	212,221	223,626	235,623	247,193
50-54	138,290	150,325	161,274	170,577	180,972	189,903	194,863
55-59	109,574	113,465	118,996	124,646	130,380	137,018	148,786
60-64	97,624	98,483	99,997	102,045	104,426	107,565	111,471
65-69	87,538	89,372	91,088	92,322	93,363	94,254	95,113
70-74	71,351	72,366	74,183	76,001	78,364	80,609	82,337
75-79	51,807	54,701	57,106	59,198	60,431	61,725	62,576
80-84	34,178	35,280	35,990	36,841	38,761	40,957	43,435
85-89	17,488	18,150	19,081	20,284	21,603	22,622	23,381
90+	8,892	9,203	9,498	9,991	10,592	11,202	11,853

Table 1.25 Population by Age Group and Sex, Alberta, July 1, 1996 to 2002
 Tableau 1.25 Population par groupe d'âge et par sexe, Alberta au 1^{er} juillet, 1996 à 2002

Age Group and Sex - Groupe d'âge et sexe	1996 (PD)	1997 (PD)	1998 (PD)	1999 (PD)	2000 (PR)	2001 (PR)	2002 (PP)
Males - Masculin	1,400,474	1,429,780	1,466,649	1,494,045	1,518,744	1,543,447	1,570,576
0-14	321,205	322,954	324,752	324,310	323,483	322,010	321,824
0-17	383,140	386,634	390,575	391,500	392,028	391,246	391,403
15-64	960,033	983,787	1,015,141	1,039,273	1,060,728	1,083,123	1,107,150
18-24	141,304	145,406	152,601	158,087	161,412	165,630	171,110
18-64	898,098	920,107	949,318	972,083	992,183	1,013,887	1,037,571
18+	1,017,334	1,043,146	1,076,074	1,102,545	1,126,716	1,152,201	1,179,173
25-44	485,733	492,598	501,330	504,558	505,818	507,716	509,738
45-64	271,061	282,103	295,387	309,438	324,953	340,541	356,723
65+	119,236	123,039	126,756	130,462	134,533	138,314	141,602
Median Age - Âge médian	32.8	33.1	33.3	33.5	33.7	34.0	34.1
Mean Age - Âge moyen	33.5	33.7	33.9	34.1	34.4	34.7	34.9
Females - Féminin	1,380,165	1,407,411	1,440,197	1,465,596	1,491,116	1,515,660	1,543,010
0-14	304,914	305,473	307,446	306,773	306,289	304,940	304,734
0-17	363,102	366,001	370,276	371,149	371,811	371,294	371,511
15-64	923,233	945,905	972,561	994,648	1,016,246	1,037,665	1,061,183
18-24	134,090	137,370	142,856	147,349	151,548	155,556	160,404
18-64	865,045	885,377	909,731	930,272	950,724	971,311	994,406
18+	1,017,063	1,041,410	1,069,921	1,094,447	1,119,305	1,144,366	1,171,499
25-44	467,842	474,162	480,321	482,872	484,725	486,187	488,412
45-64	263,113	273,845	286,554	300,051	314,451	329,568	345,590
65+	152,018	156,033	160,190	164,175	168,581	173,055	177,093
Median Age - Âge médian	33.7	34.1	34.4	34.7	35.0	35.3	35.5
Mean Age - Âge moyen	34.9	35.1	35.3	35.6	35.8	36.1	36.3
Both Sexes - Sexes réunis	2,780,639	2,837,191	2,906,846	2,959,641	3,009,860	3,059,107	3,113,586
0-14	626,119	628,427	632,198	631,083	629,772	626,950	626,558
0-17	746,242	752,635	760,851	762,649	763,839	762,540	762,914
15-64	1,883,266	1,929,692	1,987,702	2,033,921	2,076,974	2,120,788	2,168,333
18-24	275,394	282,776	295,457	305,436	312,960	321,186	331,514
18-64	1,763,143	1,805,484	1,859,049	1,902,355	1,942,907	1,985,198	2,031,977
18+	2,034,397	2,084,556	2,145,995	2,196,992	2,246,021	2,296,567	2,350,672
25-44	953,575	966,760	981,651	987,430	990,543	993,903	998,150
45-64	534,174	555,948	581,941	609,489	639,404	670,109	702,313
65+	271,254	279,072	286,946	294,637	303,114	311,369	318,695
Median Age - Âge médian	33.3	33.6	33.8	34.1	34.4	34.6	34.8
Mean Age - Âge moyen	34.2	34.4	34.6	34.8	35.1	35.4	35.6
Percent - Pourcentage	100.0	100.0	100.0	100.0	100.0	100.0	100.0
0-14	22.5	22.1	21.7	21.3	20.9	20.5	20.1
15-64	67.7	68.0	68.4	68.7	69.0	69.3	69.6
65+	9.8	9.8	9.9	10.0	10.1	10.2	10.2

Table 1.26 Population by Age Group and Sex, British Columbia, July 1, 1996 to 2002

Tableau 1.26 Population par groupe d'âge et par sexe, Colombie-Britannique au 1^{er} juillet, 1996 à 2002

Age Group and Sex - Groupe d'âge et sexe	1996 (PD)	1997 (PD)	1998 (PD)	1999 (PD)	2000 (PR)	2001 (PR)	2002 (PP)
Males - Masculin	1,934,104	1,971,354	1,988,186	2,001,531	2,016,023	2,035,397	2,053,091
0-4	124,617	123,681	120,881	117,608	113,855	109,696	106,844
5-9	128,566	130,785	130,941	130,244	129,368	129,031	126,650
10-14	132,831	134,478	134,337	134,355	134,240	134,389	135,431
15-19	131,069	133,995	136,065	137,168	138,979	141,313	142,015
20-24	132,104	133,753	133,492	135,297	136,732	139,109	141,713
25-29	150,926	150,613	147,020	142,358	138,203	135,845	135,888
30-34	169,682	167,493	161,505	157,009	154,526	154,030	152,097
35-39	171,664	175,874	177,930	178,835	177,955	174,891	170,631
40-44	159,252	164,519	168,333	170,669	172,827	175,223	177,017
45-49	146,100	149,278	152,334	155,463	158,611	162,101	165,261
50-54	108,442	118,217	126,109	132,848	140,583	147,166	149,237
55-59	86,950	90,470	94,693	99,062	103,009	107,552	116,911
60-64	79,148	79,247	79,976	81,104	82,690	84,968	88,025
65-69	72,310	74,055	74,911	75,272	75,078	75,031	75,057
70-74	58,781	59,572	60,697	61,797	63,412	65,277	66,738
75-79	40,628	43,080	45,355	47,431	48,251	48,995	49,623
80-84	25,659	26,158	26,502	26,667	27,969	29,880	32,054
85-89	11,080	11,608	12,334	13,266	14,276	14,918	15,247
90+	4,295	4,478	4,771	5,078	5,459	5,982	6,652
Females - Féminin	1,947,939	1,988,344	2,008,927	2,026,749	2,044,110	2,066,182	2,088,181
0-4	117,738	116,912	114,147	111,078	107,636	103,872	101,218
5-9	122,915	124,489	124,784	123,821	122,509	121,893	119,756
10-14	125,020	126,670	126,864	126,476	126,941	127,753	128,227
15-19	122,949	126,839	129,012	130,726	132,042	133,143	134,102
20-24	128,272	129,492	128,843	130,825	132,454	135,494	139,454
25-29	145,193	146,703	144,421	141,251	137,477	135,212	134,543
30-34	164,745	162,948	158,272	154,560	153,072	153,146	153,087
35-39	170,616	174,163	176,189	177,184	175,791	173,471	169,633
40-44	159,698	165,669	169,719	172,013	174,077	175,985	177,089
45-49	144,100	147,245	150,817	155,101	159,360	163,882	168,249
50-54	107,541	117,243	125,051	131,955	139,749	146,373	148,722
55-59	87,297	90,820	95,051	99,529	103,508	107,848	117,150
60-64	77,725	79,007	80,294	82,230	84,419	87,325	90,502
65-69	75,668	76,023	76,437	75,914	75,767	76,091	77,030
70-74	71,409	71,242	71,177	70,978	71,116	71,431	71,559
75-79	55,974	58,976	61,536	63,781	64,389	64,388	63,962
80-84	39,865	40,899	41,287	42,001	43,700	46,322	49,004
85-89	20,769	22,172	23,630	25,204	27,002	28,023	28,993
90+	10,445	10,832	11,396	12,122	13,101	14,530	15,901
Both Sexes - Sexes réunis	3,882,043	3,959,698	3,997,113	4,028,280	4,060,133	4,101,579	4,141,272
0-4	242,355	240,593	235,028	228,686	221,491	213,568	208,062
5-9	251,481	255,274	255,725	254,065	251,877	250,924	246,406
10-14	257,851	261,148	261,201	260,831	261,181	262,142	263,658
15-19	254,018	260,834	265,077	267,894	271,021	274,456	276,117
20-24	260,376	263,245	262,335	266,122	269,186	274,603	281,167
25-29	296,119	297,316	291,441	283,609	275,680	271,057	270,431
30-34	334,427	330,441	319,777	311,569	307,598	307,176	305,184
35-39	342,280	350,037	354,119	356,019	353,746	348,362	340,264
40-44	318,950	330,188	338,052	342,682	346,904	351,208	354,106
45-49	290,200	296,523	303,151	310,564	317,971	325,983	333,510
50-54	215,983	235,460	251,160	264,803	280,332	293,539	297,959
55-59	174,247	181,290	189,744	198,591	206,517	215,400	234,061
60-64	156,873	158,254	160,270	163,334	167,109	172,293	178,527
65-69	147,978	150,078	151,348	151,186	150,845	151,122	152,087
70-74	130,190	130,814	131,874	132,775	134,528	136,708	138,297
75-79	96,602	102,056	106,891	111,212	112,640	113,383	113,585
80-84	65,524	67,057	67,789	68,668	71,669	76,202	81,058
85-89	31,849	33,780	35,964	38,470	41,278	42,941	44,240
90+	14,740	15,310	16,167	17,200	18,560	20,512	22,553

Table 1.26 Population by Age Group and Sex, British Columbia, July 1, 1996 to 2002
 Tableau 1.26 Population par groupe d'âge et par sexe, Colombie-Britannique au 1^{er} juillet, 1996 à 2002

Age Group and Sex - Groupe d'âge et sexe	1996 (PD)	1997 (PD)	1998 (PD)	1999 (PD)	2000 (PR)	2001 (PR)	2002 (PP)
Males - Masculin	1,934,104	1,971,354	1,988,186	2,001,531	2,016,023	2,035,397	2,053,091
0-14	386,014	388,944	386,159	382,207	377,463	373,116	368,925
0-17	464,741	469,661	467,939	464,743	460,894	457,508	453,112
15-64	1,335,337	1,363,459	1,377,457	1,389,813	1,404,115	1,422,198	1,438,795
18-24	184,446	187,031	187,777	189,929	192,280	196,030	199,541
18-64	1,256,610	1,282,742	1,295,677	1,307,277	1,320,684	1,337,806	1,354,608
18+	1,469,363	1,501,693	1,520,247	1,536,788	1,555,129	1,577,889	1,599,979
25-44	651,524	658,499	654,788	648,871	643,511	639,989	635,633
45-64	420,640	437,212	453,112	468,477	484,893	501,787	519,434
65+	212,753	218,951	224,570	229,511	234,445	240,083	245,371
Median Age - Âge médian	34.9	35.3	35.8	36.3	36.8	37.2	37.7
Mean Age - Âge moyen	35.9	36.1	36.4	36.7	37.1	37.4	37.7
Females - Féminin	1,947,939	1,988,344	2,008,927	2,026,749	2,044,110	2,066,182	2,088,181
0-14	365,673	368,071	365,795	361,375	357,086	353,518	349,201
0-17	440,065	444,696	443,212	439,695	435,826	432,497	427,989
15-64	1,308,136	1,340,129	1,357,669	1,375,374	1,391,949	1,411,879	1,432,531
18-24	176,829	179,706	180,438	183,231	185,756	189,658	194,768
18-64	1,233,744	1,263,504	1,280,252	1,297,054	1,313,209	1,332,900	1,353,743
18+	1,507,874	1,543,648	1,565,715	1,587,054	1,608,284	1,633,685	1,660,192
25-44	640,252	649,483	648,601	645,008	640,417	637,814	634,352
45-64	416,663	434,315	451,213	468,815	487,036	505,428	524,623
65+	274,130	280,144	285,463	290,000	295,075	300,785	306,449
Median Age - Âge médian	36.4	36.7	37.2	37.7	38.1	38.6	39.0
Mean Age - Âge moyen	37.7	37.9	38.2	38.5	38.8	39.1	39.4
Both Sexes - Sexes réunis	3,882,043	3,959,698	3,997,113	4,028,280	4,060,133	4,101,579	4,141,272
0-14	751,687	757,015	751,954	743,582	734,549	726,634	718,126
0-17	904,806	914,357	911,151	904,438	896,720	890,005	881,101
15-64	2,643,473	2,703,588	2,735,126	2,765,187	2,796,064	2,834,077	2,871,326
18-24	361,275	366,737	368,215	373,160	378,036	385,688	394,309
18-64	2,490,354	2,546,246	2,575,929	2,604,331	2,633,893	2,670,706	2,708,351
18+	2,977,237	3,045,341	3,085,962	3,123,842	3,163,413	3,211,574	3,260,171
25-44	1,291,776	1,307,982	1,303,389	1,293,879	1,283,928	1,277,803	1,269,985
45-64	837,303	871,527	904,325	937,292	971,929	1,007,215	1,044,057
65+	486,883	499,095	510,033	519,511	529,520	540,868	551,820
Median Age - Âge médian	35.6	36.0	36.5	37.0	37.5	37.9	38.4
Mean Age - Âge moyen	36.8	37.0	37.3	37.6	37.9	38.2	38.6
Percent - Pourcentage	100.0	100.0	100.0	100.0	100.0	100.0	100.0
0-14	19.4	19.1	18.8	18.5	18.1	17.7	17.3
15-64	68.1	68.3	68.4	68.6	68.9	69.1	69.3
65+	12.5	12.6	12.8	12.9	13.0	13.2	13.3

Table 1.27 Population by Age Group and Sex, Yukon, July 1, 1996 to 2002

Tableau 1.27 Population par groupe d'âge et par sexe, Yukon au 1^{er} juillet, 1996 à 2002

Age Group and Sex - Groupe d'âge et sexe	1996 (PD)	1997 (PD)	1998 (PD)	1999 (PD)	2000 (PR)	2001 (PR)	2002 (PP)
Males - Masculin	16,661	16,802	16,385	16,037	15,762	15,466	15,255
0-4	1,252	1,217	1,133	1,090	1,008	939	887
5-9	1,364	1,370	1,267	1,169	1,116	1,038	979
10-14	1,304	1,325	1,305	1,285	1,239	1,254	1,228
15-19	1,130	1,174	1,227	1,236	1,251	1,217	1,219
20-24	1,122	1,079	1,005	987	968	938	924
25-29	1,326	1,310	1,216	1,116	1,011	926	846
30-34	1,511	1,513	1,382	1,256	1,237	1,175	1,119
35-39	1,702	1,679	1,617	1,568	1,508	1,408	1,376
40-44	1,667	1,653	1,598	1,538	1,516	1,507	1,455
45-49	1,395	1,423	1,433	1,420	1,423	1,397	1,371
50-54	1,024	1,112	1,154	1,202	1,190	1,243	1,244
55-59	673	716	756	815	895	944	1,031
60-64	449	460	490	509	533	589	640
65-69	357	357	348	355	347	333	341
70-74	196	220	245	266	274	288	293
75-79	99	104	115	128	144	162	187
80-84	55	56	56	55	58	62	62
85-89	26	26	27	30	33	35	43
90+	9	8	11	12	11	11	10
Females - Féminin	15,277	15,438	15,137	15,015	14,835	14,715	14,669
0-4	1,168	1,141	1,033	969	904	820	751
5-9	1,166	1,178	1,160	1,126	1,066	1,039	990
10-14	1,257	1,268	1,217	1,188	1,142	1,105	1,078
15-19	980	1,018	1,047	1,104	1,142	1,146	1,147
20-24	1,092	994	924	905	887	893	938
25-29	1,312	1,321	1,256	1,178	1,088	1,017	931
30-34	1,586	1,510	1,402	1,311	1,260	1,231	1,211
35-39	1,654	1,694	1,669	1,635	1,568	1,468	1,374
40-44	1,521	1,558	1,523	1,482	1,460	1,466	1,493
45-49	1,250	1,273	1,280	1,313	1,333	1,361	1,386
50-54	764	843	891	945	1,006	1,062	1,087
55-59	514	547	596	656	692	717	786
60-64	359	385	398	435	469	519	553
65-69	244	278	297	298	316	336	364
70-74	171	173	165	163	192	213	247
75-79	116	128	145	163	150	152	153
80-84	74	75	71	76	93	96	103
85-89	37	36	46	54	48	55	56
90+	12	18	17	14	19	19	21
Both Sexes - Sexes réunis	31,938	32,240	31,522	31,052	30,597	30,181	29,924
0-4	2,420	2,358	2,166	2,059	1,912	1,759	1,638
5-9	2,530	2,548	2,427	2,295	2,182	2,077	1,969
10-14	2,561	2,593	2,522	2,473	2,381	2,359	2,306
15-19	2,110	2,192	2,274	2,340	2,393	2,363	2,366
20-24	2,214	2,073	1,929	1,892	1,855	1,831	1,862
25-29	2,638	2,631	2,472	2,294	2,099	1,943	1,777
30-34	3,097	3,023	2,784	2,567	2,497	2,406	2,330
35-39	3,356	3,373	3,286	3,203	3,076	2,876	2,750
40-44	3,188	3,211	3,121	3,020	2,976	2,973	2,948
45-49	2,645	2,696	2,713	2,733	2,756	2,758	2,757
50-54	1,788	1,955	2,045	2,147	2,196	2,305	2,331
55-59	1,187	1,263	1,352	1,471	1,587	1,661	1,817
60-64	808	845	888	944	1,002	1,108	1,193
65-69	601	635	645	653	663	669	705
70-74	367	393	410	429	466	501	540
75-79	215	232	260	291	294	314	340
80-84	129	131	127	131	151	158	165
85-89	63	62	73	84	81	90	99
90+	21	26	28	26	30	30	31

Table 1.27 Population by Age Group and Sex, Yukon, July 1, 1996 to 2002
 Tableau 1.27 Population par groupe d'âge et par sexe, Yukon au 1^{er} juillet, 1996 à 2002

Age Group and Sex - Groupe d'âge et sexe	1996 (PD)	1997 (PD)	1998 (PD)	1999 (PD)	2000 (PR)	2001 (PR)	2002 (PP)
Males - Masculin	16,661	16,802	16,385	16,037	15,762	15,466	15,255
0-14	3,920	3,912	3,705	3,544	3,363	3,231	3,094
0-17	4,642	4,648	4,462	4,310	4,149	3,989	3,827
15-64	11,999	12,119	11,878	11,647	11,532	11,344	11,225
18-24	1,530	1,517	1,475	1,457	1,433	1,397	1,410
18-64	11,277	11,383	11,121	10,881	10,746	10,586	10,492
18+	12,019	12,154	11,923	11,727	11,613	11,477	11,428
25-44	6,206	6,155	5,813	5,478	5,272	5,016	4,796
45-64	3,541	3,711	3,833	3,946	4,041	4,173	4,286
65+	742	771	802	846	867	891	936
Median Age - Âge médian	32.9	33.2	33.9	34.6	35.2	36.0	36.7
Mean Age - Âge moyen	32.1	32.4	33.0	33.5	34.1	34.7	35.3
Females - Féminin	15,277	15,438	15,137	15,015	14,835	14,715	14,669
0-14	3,591	3,587	3,410	3,283	3,112	2,964	2,819
0-17	4,198	4,234	4,084	3,992	3,858	3,676	3,494
15-64	11,032	11,143	10,986	10,964	10,905	10,880	10,906
18-24	1,465	1,365	1,297	1,300	1,283	1,327	1,410
18-64	10,425	10,496	10,312	10,255	10,159	10,168	10,231
18+	11,079	11,204	11,053	11,023	10,977	11,039	11,175
25-44	6,073	6,083	5,850	5,606	5,376	5,182	5,009
45-64	2,887	3,048	3,165	3,349	3,500	3,659	3,812
65+	654	708	741	768	818	871	944
Median Age - Âge médian	32.3	32.8	33.5	34.1	34.7	35.4	36.1
Mean Age - Âge moyen	31.6	32.1	32.6	33.2	33.8	34.5	35.2
Both Sexes - Sexes réunis	31,938	32,240	31,522	31,052	30,597	30,181	29,924
0-14	7,511	7,499	7,115	6,827	6,475	6,195	5,913
0-17	8,840	8,882	8,546	8,302	8,007	7,665	7,321
15-64	23,031	23,262	22,864	22,611	22,437	22,224	22,131
18-24	2,995	2,882	2,772	2,757	2,716	2,724	2,820
18-64	21,702	21,879	21,433	21,136	20,905	20,754	20,723
18+	23,098	23,358	22,976	22,750	22,590	22,516	22,603
25-44	12,279	12,238	11,663	11,084	10,648	10,198	9,805
45-64	6,428	6,759	6,998	7,295	7,541	7,832	8,098
65+	1,396	1,479	1,543	1,614	1,685	1,762	1,880
Median Age - Âge médian	32.6	33.0	33.7	34.3	35.0	35.7	36.4
Mean Age - Âge moyen	31.9	32.2	32.8	33.4	33.9	34.6	35.2
Percent - Pourcentage	100.0	100.0	100.0	100.0	100.0	100.0	100.0
0-14	23.5	23.3	22.6	22.0	21.2	20.5	19.8
15-64	72.1	72.2	72.5	72.8	73.3	73.6	74.0
65+	4.4	4.6	4.9	5.2	5.5	5.8	6.3

Table 1.28 Population by Age Group and Sex, Northwest Territories, July 1, 1996 to 2002

Tableau 1.28 Population par groupe d'âge et par sexe, Territoires du Nord-Ouest au 1^{er} juillet, 1996 à 2002

Age Group and Sex - Groupe d'âge et sexe	1996 (PD)	1997 (PD)	1998 (PD)	1999 (PD)	2000 (PR)	2001 (PR)	2002 (PP)
Males - Masculin	21,780	21,758	21,307	21,205	21,115	21,302	21,376
0-4	2,140	2,047	1,876	1,767	1,639	1,597	1,524
5-9	2,036	2,052	2,017	2,035	1,996	1,925	1,863
10-14	1,858	1,853	1,863	1,860	1,888	1,904	1,947
15-19	1,694	1,688	1,669	1,704	1,740	1,788	1,775
20-24	1,629	1,634	1,599	1,579	1,570	1,586	1,584
25-29	1,978	1,985	1,925	1,843	1,741	1,730	1,742
30-34	2,328	2,158	1,977	1,881	1,825	1,831	1,879
35-39	2,121	2,185	2,126	2,079	2,066	1,998	1,854
40-44	1,723	1,733	1,747	1,772	1,792	1,890	1,959
45-49	1,492	1,479	1,429	1,481	1,497	1,517	1,544
50-54	964	1,049	1,131	1,168	1,225	1,249	1,255
55-59	615	646	712	758	801	871	962
60-64	444	453	424	446	472	532	564
65-69	302	327	331	328	323	313	326
70-74	178	195	200	213	240	246	256
75-79	142	134	144	137	138	143	159
80-84	69	69	75	88	94	109	105
85-89	48	50	33	41	42	41	43
90+	19	21	29	25	26	32	35
Females - Féminin	20,049	20,030	19,743	19,765	19,734	19,924	20,027
0-4	2,056	1,945	1,778	1,678	1,593	1,542	1,508
5-9	2,041	2,101	2,141	2,170	2,152	2,059	1,968
10-14	1,630	1,644	1,668	1,693	1,774	1,904	1,968
15-19	1,584	1,540	1,458	1,444	1,398	1,403	1,428
20-24	1,526	1,557	1,486	1,556	1,562	1,605	1,581
25-29	1,993	1,968	1,932	1,832	1,753	1,679	1,702
30-34	2,139	1,984	1,869	1,821	1,809	1,848	1,874
35-39	1,948	1,961	1,970	1,990	1,966	1,882	1,744
40-44	1,515	1,580	1,569	1,599	1,617	1,735	1,784
45-49	1,268	1,236	1,233	1,208	1,203	1,201	1,297
50-54	749	821	874	952	1,018	1,059	1,010
55-59	535	574	585	586	582	618	702
60-64	359	375	399	430	460	498	530
65-69	259	270	276	294	316	334	346
70-74	179	195	216	215	222	228	231
75-79	102	110	118	125	137	155	175
80-84	86	89	91	88	78	70	70
85-89	46	47	46	47	53	61	61
90+	34	33	34	37	41	43	48
Both Sexes - Sexes réunis	41,829	41,788	41,050	40,970	40,849	41,226	41,403
0-4	4,196	3,992	3,654	3,445	3,232	3,139	3,032
5-9	4,077	4,153	4,158	4,205	4,148	3,984	3,831
10-14	3,488	3,497	3,531	3,553	3,662	3,808	3,915
15-19	3,278	3,228	3,127	3,148	3,138	3,191	3,203
20-24	3,155	3,191	3,085	3,135	3,132	3,191	3,165
25-29	3,971	3,953	3,857	3,675	3,494	3,409	3,444
30-34	4,467	4,142	3,846	3,702	3,634	3,679	3,753
35-39	4,069	4,146	4,096	4,069	4,032	3,880	3,598
40-44	3,238	3,313	3,316	3,371	3,409	3,625	3,743
45-49	2,760	2,715	2,662	2,689	2,700	2,718	2,841
50-54	1,713	1,870	2,005	2,120	2,243	2,308	2,265
55-59	1,150	1,220	1,297	1,344	1,383	1,489	1,664
60-64	803	828	823	876	932	1,030	1,094
65-69	561	597	607	622	639	647	672
70-74	357	390	416	428	462	474	487
75-79	244	244	262	262	275	298	334
80-84	155	158	166	176	172	179	175
85-89	94	97	79	88	95	102	104
90+	53	54	63	62	67	75	83

Table 1.28 Population by Age Group and Sex, Northwest Territories, July 1, 1996 to 2002
 Tableau 1.28 Population par groupe d'âge et par sexe, Territoires du Nord-Ouest au 1^{er} juillet, 1996 à 2002

Age Group and Sex - Groupe d'âge et sexe	1996 (PD)	1997 (PD)	1998 (PD)	1999 (PD)	2000 (PR)	2001 (PR)	2002 (PP)
Males - Masculin	21,780	21,758	21,307	21,205	21,115	21,302	21,376
0-14	6,034	5,952	5,756	5,662	5,523	5,426	5,334
0-17	7,034	6,995	6,801	6,727	6,595	6,525	6,411
15-64	14,988	15,010	14,739	14,711	14,729	14,992	15,118
18-24	2,323	2,279	2,223	2,218	2,238	2,275	2,282
18-64	13,988	13,967	13,694	13,646	13,657	13,893	14,041
18+	14,746	14,763	14,506	14,478	14,520	14,777	14,965
25-44	8,150	8,061	7,775	7,575	7,424	7,449	7,434
45-64	3,515	3,627	3,696	3,853	3,995	4,169	4,325
65+	758	796	812	832	863	884	924
Median Age - Âge médian	28.8	29.0	29.3	29.6	30.0	30.3	30.7
Mean Age - Âge moyen	29.0	29.4	29.7	30.1	30.5	30.9	31.3
Females - Féminin	20,049	20,030	19,743	19,765	19,734	19,924	20,027
0-14	5,727	5,690	5,587	5,541	5,519	5,505	5,444
0-17	6,667	6,592	6,442	6,407	6,348	6,361	6,310
15-64	13,616	13,596	13,375	13,418	13,368	13,528	13,652
18-24	2,170	2,195	2,089	2,134	2,131	2,152	2,143
18-64	12,676	12,694	12,520	12,552	12,539	12,672	12,786
18+	13,382	13,438	13,301	13,358	13,386	13,563	13,717
25-44	7,595	7,493	7,340	7,242	7,145	7,144	7,104
45-64	2,911	3,006	3,091	3,176	3,263	3,376	3,539
65+	706	744	781	806	847	891	931
Median Age - Âge médian	27.9	28.2	28.5	28.8	29.1	29.4	29.6
Mean Age - Âge moyen	28.4	28.7	29.1	29.4	29.7	30.1	30.4
Both Sexes - Sexes réunis	41,829	41,788	41,050	40,970	40,849	41,226	41,403
0-14	11,761	11,642	11,343	11,203	11,042	10,931	10,778
0-17	13,701	13,587	13,243	13,134	12,943	12,886	12,721
15-64	28,604	28,606	28,114	28,129	28,097	28,520	28,770
18-24	4,493	4,474	4,312	4,352	4,369	4,427	4,425
18-64	26,664	26,661	26,214	26,198	26,196	26,565	26,827
18+	28,128	28,201	27,807	27,836	27,906	28,340	28,682
25-44	15,745	15,554	15,115	14,817	14,569	14,593	14,538
45-64	6,426	6,633	6,787	7,029	7,258	7,545	7,864
65+	1,464	1,540	1,593	1,638	1,710	1,775	1,855
Median Age - Âge médian	28.3	28.6	28.9	29.2	29.5	29.9	30.2
Mean Age - Âge moyen	28.7	29.1	29.4	29.7	30.1	30.5	30.9
Percent - Pourcentage	100.0	100.0	100.0	100.0	100.0	100.0	100.0
0-14	28.1	27.9	27.6	27.3	27.0	26.5	26.0
15-64	68.4	68.5	68.5	68.7	68.8	69.2	69.5
65+	3.5	3.7	3.9	4.0	4.2	4.3	4.5

Table 1.29 Population by Age Group and Sex, Nunavut, July 1, 1996 to 2002

Tableau 1.29 Population par groupe d'âge et par sexe, Nunavut au 1^{er} juillet, 1996 à 2002

Age Group and Sex - Groupe d'âge et sexe	1996 (PD)	1997 (PD)	1998 (PD)	1999 (PD)	2000 (PR)	2001 (PR)	2002 (PP)
Males - Masculin	13,604	13,699	13,903	14,098	14,378	14,688	14,995
0-4	1,923	1,891	1,868	1,824	1,795	1,770	1,822
5-9	1,746	1,829	1,879	1,902	1,960	2,005	1,995
10-14	1,404	1,424	1,434	1,535	1,617	1,699	1,794
15-19	1,212	1,219	1,270	1,276	1,295	1,323	1,350
20-24	1,127	1,113	1,114	1,124	1,153	1,209	1,240
25-29	1,283	1,274	1,258	1,246	1,216	1,202	1,206
30-34	1,241	1,235	1,233	1,231	1,238	1,259	1,261
35-39	948	974	1,012	1,079	1,101	1,110	1,122
40-44	763	715	730	709	722	767	809
45-49	632	654	653	659	668	652	611
50-54	431	482	553	602	669	726	750
55-59	339	320	293	298	317	333	407
60-64	243	239	251	242	238	232	220
65-69	132	146	157	173	183	193	192
70-74	88	90	91	93	99	98	108
75-79	49	51	61	62	64	66	69
80-84	19	20	22	23	25	30	31
85-89	21	18	8	6	6	4	2
90+	3	5	16	14	12	10	6
Females - Féminin	12,137	12,248	12,525	12,762	13,125	13,427	13,720
0-4	1,764	1,708	1,721	1,593	1,570	1,563	1,554
5-9	1,648	1,716	1,725	1,785	1,807	1,792	1,765
10-14	1,288	1,337	1,404	1,479	1,557	1,626	1,705
15-19	1,141	1,144	1,181	1,254	1,271	1,304	1,361
20-24	1,099	1,067	1,066	1,112	1,191	1,221	1,224
25-29	1,222	1,233	1,185	1,137	1,122	1,147	1,145
30-34	1,054	1,060	1,119	1,151	1,179	1,186	1,210
35-39	768	760	820	885	930	959	997
40-44	554	581	585	590	624	671	700
45-49	510	536	567	600	625	632	671
50-54	356	364	374	400	476	558	598
55-59	288	284	310	308	287	272	294
60-64	205	191	179	188	192	203	205
65-69	118	137	147	144	150	134	115
70-74	53	64	73	71	90	105	114
75-79	31	32	36	41	34	38	50
80-84	20	17	18	14	13	13	10
85-89	13	11	9	8	7	3	2
90+	5	6	6	2	0	0	0
Both Sexes - Sexes réunis	25,741	25,947	26,428	26,860	27,503	28,115	28,715
0-4	3,687	3,599	3,589	3,417	3,365	3,333	3,376
5-9	3,394	3,545	3,604	3,687	3,767	3,797	3,760
10-14	2,692	2,761	2,838	3,014	3,174	3,325	3,499
15-19	2,353	2,363	2,451	2,530	2,566	2,627	2,711
20-24	2,226	2,180	2,180	2,236	2,344	2,430	2,464
25-29	2,505	2,507	2,443	2,383	2,338	2,349	2,351
30-34	2,295	2,295	2,352	2,382	2,417	2,445	2,471
35-39	1,716	1,734	1,832	1,964	2,031	2,069	2,119
40-44	1,317	1,296	1,315	1,299	1,346	1,438	1,509
45-49	1,142	1,190	1,220	1,259	1,293	1,284	1,282
50-54	787	846	927	1,002	1,145	1,284	1,348
55-59	627	604	603	606	604	605	701
60-64	448	430	430	430	430	435	425
65-69	250	283	304	317	333	327	307
70-74	141	154	164	164	189	203	222
75-79	80	83	97	103	98	104	119
80-84	39	37	40	37	38	43	41
85-89	34	29	17	14	13	7	4
90+	8	11	22	16	12	10	6

Table 1.29 Population by Age Group and Sex, Nunavut, July 1, 1996 to 2002
 Tableau 1.29 Population par groupe d'âge et par sexe, Nunavut au 1^{er} juillet, 1996 à 2002

Age Group and Sex - Groupe d'âge et sexe	1996 (PD)	1997 (PD)	1998 (PD)	1999 (PD)	2000 (PR)	2001 (PR)	2002 (PP)
Males - Masculin	13,604	13,699	13,903	14,098	14,378	14,688	14,995
0-14	5,073	5,144	5,181	5,261	5,372	5,474	5,611
0-17	5,810	5,886	5,968	6,040	6,177	6,257	6,418
15-64	8,219	8,225	8,367	8,466	8,617	8,813	8,976
18-24	1,602	1,590	1,597	1,621	1,643	1,749	1,783
18-64	7,482	7,483	7,580	7,687	7,812	8,030	8,169
18+	7,794	7,813	7,935	8,058	8,201	8,431	8,577
25-44	4,235	4,198	4,233	4,265	4,277	4,338	4,398
45-64	1,645	1,695	1,750	1,801	1,892	1,943	1,988
65+	312	330	355	371	389	401	408
Median Age - Âge médian	22.3	22.2	22.2	22.2	22.2	22.2	22.1
Mean Age - Âge moyen	24.6	24.7	24.8	25.0	25.1	25.2	25.2
Females - Féminin	12,137	12,248	12,525	12,762	13,125	13,427	13,720
0-14	4,700	4,761	4,850	4,857	4,934	4,981	5,024
0-17	5,406	5,478	5,549	5,590	5,721	5,799	5,848
15-64	7,197	7,220	7,386	7,625	7,897	8,153	8,405
18-24	1,534	1,494	1,548	1,633	1,675	1,707	1,761
18-64	6,491	6,503	6,687	6,892	7,110	7,335	7,581
18+	6,731	6,770	6,976	7,172	7,404	7,628	7,872
25-44	3,598	3,634	3,709	3,763	3,855	3,963	4,052
45-64	1,359	1,375	1,430	1,496	1,580	1,665	1,768
65+	240	267	289	280	294	293	291
Median Age - Âge médian	21.0	21.0	21.1	21.2	21.4	21.6	21.9
Mean Age - Âge moyen	23.6	23.8	24.0	24.2	24.4	24.6	24.9
Both Sexes - Sexes réunis	25,741	25,947	26,428	26,860	27,503	28,115	28,715
0-14	9,773	9,905	10,031	10,118	10,306	10,455	10,635
0-17	11,216	11,364	11,517	11,630	11,898	12,056	12,266
15-64	15,416	15,445	15,753	16,091	16,514	16,966	17,381
18-24	3,136	3,084	3,145	3,254	3,318	3,456	3,544
18-64	13,973	13,986	14,267	14,579	14,922	15,365	15,750
18+	14,525	14,583	14,911	15,230	15,605	16,059	16,449
25-44	7,833	7,832	7,942	8,028	8,132	8,301	8,450
45-64	3,004	3,070	3,180	3,297	3,472	3,608	3,756
65+	552	597	644	651	683	694	699
Median Age - Âge médian	21.7	21.6	21.6	21.7	21.8	21.9	22.0
Mean Age - Âge moyen	24.1	24.2	24.4	24.6	24.7	24.9	25.1
Percent - Pourcentage	100.0	100.0	100.0	100.0	100.0	100.0	100.0
0-14	38.0	38.2	38.0	37.7	37.5	37.2	37.0
15-64	59.9	59.5	59.6	59.9	60.0	60.3	60.5
65+	2.1	2.3	2.4	2.4	2.5	2.5	2.4

Table 1.30 Non-permanent Residents by Age Group and Sex, Canada, Provinces and Territories, July 1, 2002 (P)
Tableau 1.30 Résidents non permanents par groupe d'âge et par sexe, Canada, provinces et territoires au 1^{er} juillet 2002 (P)

Age Group and Sex - Groupe d'âge et sexe	CANADA	NFLD.LAB. - T.-N.-L.	P.E.I. - Î.-P.-É.	N.S. - N.-É.	N.B. - N.-B.	QUE. - QC	ONT.	MAN.	SASK.	ALTA. - ALB.	B.C. - C.-B.	YUKON	N.W.T. - T.N.-O.	NVT. - NT
Males - Masculin	194,766	1,330	164	3,931	1,990	38,164	93,867	3,535	2,932	13,945	34,633	85	174	16
0-4	1,986	1	0	5	3	583	1,244	8	2	36	104	0	0	0
5-9	6,421	37	2	47	27	1,113	3,660	109	92	490	838	1	5	0
10-14	7,872	46	10	86	24	1,125	3,907	133	106	583	1,848	1	3	0
15-19	20,658	45	21	448	253	2,799	8,781	401	393	1,363	6,146	4	4	0
20-24	44,511	148	31	1,079	879	9,010	18,601	869	835	2,527	10,517	8	6	1
25-29	34,026	207	30	613	296	7,541	15,152	606	520	2,607	6,417	11	22	4
30-34	25,177	185	21	410	148	5,716	12,872	432	295	1,822	3,226	12	32	6
35-39	18,958	173	19	330	113	3,987	10,421	295	244	1,324	2,015	8	27	2
40-44	13,900	170	13	319	68	2,619	7,849	259	162	1,079	1,330	9	21	2
45-49	9,271	132	5	262	57	1,720	4,984	179	112	855	934	7	24	0
50-54	5,757	96	5	159	54	938	3,075	116	90	602	595	7	19	1
55-59	3,308	60	4	110	35	531	1,734	70	38	367	348	4	7	0
60-64	1,575	22	1	49	17	245	801	41	22	188	174	11	4	0
65-69	703	7	1	9	5	140	382	10	7	60	81	1	0	0
70-74	363	1	1	5	7	59	217	5	9	23	36	0	0	0
75-79	170	0	0	0	1	25	112	1	4	12	14	1	0	0
80-84	70	0	0	0	3	8	47	0	1	6	5	0	0	0
85-89	26	0	0	0	0	2	20	1	0	1	2	0	0	0
90+	14	0	0	0	0	3	8	0	0	0	3	0	0	0
Females - Féminin	143,259	487	232	2,224	1,147	25,492	65,416	2,552	1,949	10,207	33,408	40	90	15
0-4	2,004	1	0	1	2	536	1,302	7	2	46	107	0	0	0
5-9	5,955	46	4	41	27	1,026	3,445	94	67	434	771	0	0	0
10-14	7,176	64	4	59	28	1,064	3,624	150	78	574	1,529	1	1	0
15-19	18,733	63	33	424	218	2,607	7,669	448	325	1,263	5,668	7	8	0
20-24	39,553	68	68	973	554	7,106	15,430	674	608	2,296	11,757	11	8	0
25-29	26,318	80	44	371	149	4,856	11,128	430	334	2,158	6,731	6	29	2
30-34	16,299	69	38	154	70	3,103	7,864	293	214	1,463	3,009	5	15	2
35-39	10,120	38	20	82	39	1,984	5,279	167	129	780	1,591	4	5	2
40-44	6,745	33	12	35	21	1,201	3,711	134	76	521	983	2	12	4
45-49	4,264	11	3	34	13	793	2,326	87	69	345	572	1	7	3
50-54	2,363	9	3	26	13	437	1,349	31	24	158	307	0	4	2
55-59	1,259	2	2	10	5	279	693	15	6	75	169	2	1	0
60-64	925	3	1	7	7	208	548	12	5	38	96	0	0	0
65-69	663	0	0	3	0	138	442	4	9	16	50	1	0	0
70-74	458	0	0	3	0	94	310	1	0	11	39	0	0	0
75-79	228	0	0	0	0	35	159	4	1	10	19	0	0	0
80-84	100	0	0	0	0	15	72	0	2	6	5	0	0	0
85-89	54	0	0	0	0	3	38	1	0	9	3	0	0	0
90+	42	0	0	1	1	7	27	0	0	4	2	0	0	0
Both Sexes- Sexes réunis	338,025	1,817	396	6,155	3,137	63,656	159,283	6,087	4,881	24,152	68,041	125	264	31
0-4	3,990	2	0	6	5	1,119	2,546	15	4	82	211	0	0	0
5-9	12,376	83	6	88	54	2,139	7,105	203	159	924	1,609	1	5	0
10-14	15,048	110	14	145	52	2,189	7,531	283	184	1,157	3,377	2	4	0
15-19	39,391	108	54	872	471	5,406	16,450	849	718	2,626	11,814	11	12	0
20-24	84,064	216	99	2,052	1,433	16,116	34,031	1,543	1,443	4,823	22,274	19	14	1
25-29	60,344	287	74	984	445	12,397	26,280	1,036	854	4,765	13,148	17	51	6
30-34	41,476	254	59	564	218	8,819	20,736	725	509	3,285	6,235	17	47	8
35-39	29,078	211	39	412	152	5,971	15,700	462	373	2,104	3,606	12	32	4
40-44	20,645	203	25	354	89	3,820	11,560	393	238	1,600	2,313	11	33	6
45-49	13,535	143	8	296	70	2,513	7,310	266	181	1,200	1,506	8	31	3
50-54	8,120	105	8	185	67	1,375	4,424	147	114	760	902	7	23	3
55-59	4,567	62	6	120	40	810	2,427	85	44	442	517	6	8	0
60-64	2,500	25	2	56	24	453	1,349	53	27	226	270	11	4	0
65-69	1,366	7	1	12	5	278	824	14	16	76	131	2	0	0
70-74	821	1	1	8	7	153	527	6	9	34	75	0	0	0
75-79	398	0	0	0	1	60	271	5	5	22	33	1	0	0
80-84	170	0	0	0	3	23	119	0	3	12	10	0	0	0
85-89	80	0	0	0	0	5	58	2	0	10	5	0	0	0
90+	56	0	0	1	1	10	35	0	0	4	5	0	0	0

Table 1.30 Non-permanent Residents by Age Group and Sex, Canada, Provinces and Territories, July 1, 2002 (P)
 Tableau 1.30 Résidents non permanents par groupe d'âge et par sexe, Canada, provinces et territoires au 1^{er} juillet 2002 (P)

Age Group and Sex - Groupe d'âge et sexe	CANADA	NFLD.LAB. - T.-N.-L.	P.E.I. - Î.-P.-É.	N.S. - N.-É.	N.B. - N.-B.	QUE. - QC	ONT.	MAN.	SASK.	ALTA. - ALB.	B.C. - C.-B.	YUKON	N.W.T. - T.N.-O.	N.V.T. - NT
Males - Masculin	194,766	1,330	164	3,931	1,990	38,164	93,867	3,535	2,932	13,945	34,633	85	174	16
0-14	16,279	84	12	138	54	2,821	8,811	250	200	1,109	2,790	2	8	0
0-15	18,310	91	15	172	66	3,086	9,720	289	234	1,244	3,382	3	8	0
0-16	20,891	97	17	207	83	3,390	10,859	346	279	1,410	4,191	4	8	0
0-17	24,201	106	21	263	117	3,809	12,247	435	348	1,640	5,201	5	9	0
15-49	166,501	1,060	140	3,461	1,814	33,392	78,660	3,041	2,561	11,577	30,585	59	136	15
15-64	177,141	1,238	150	3,779	1,920	35,106	84,270	3,268	2,711	12,734	31,702	81	166	16
16-64	175,110	1,231	147	3,745	1,908	34,841	83,361	3,229	2,677	12,599	31,110	80	166	16
17-64	172,529	1,225	145	3,710	1,891	34,537	82,222	3,172	2,632	12,433	30,301	79	166	16
18-24	57,247	171	43	1,402	1,069	10,821	23,946	1,085	1,080	3,359	14,252	9	9	1
18-64	169,219	1,216	141	3,654	1,857	34,118	80,834	3,083	2,563	12,203	29,291	78	165	16
18+	170,565	1,224	143	3,668	1,873	34,355	81,620	3,100	2,584	12,305	29,432	80	165	16
25-44	92,061	735	83	1,672	625	19,863	46,294	1,592	1,221	6,832	12,988	40	102	14
45-64	19,911	310	15	580	163	3,434	10,594	406	262	2,012	2,051	29	54	1
65+	1,346	8	2	14	16	237	786	17	21	102	141	2	0	0
Females - Féminin	143,259	487	232	2,224	1,147	25,492	65,416	2,552	1,949	10,207	33,408	40	90	15
0-14	15,135	111	8	101	57	2,626	8,371	251	147	1,054	2,407	1	1	0
0-15	16,914	120	11	124	61	2,862	9,165	296	164	1,181	2,928	1	1	0
0-16	19,171	135	13	162	69	3,114	10,117	352	214	1,347	3,643	2	3	0
0-17	22,384	141	25	237	94	3,515	11,363	474	296	1,626	4,605	4	4	0
15-49	122,032	362	218	2,073	1,064	21,650	53,407	2,233	1,755	8,826	30,311	36	84	13
15-64	126,579	376	224	2,116	1,089	22,574	55,997	2,291	1,790	9,097	30,883	38	89	15
16-64	124,800	367	221	2,093	1,085	22,338	55,203	2,246	1,773	8,970	30,362	38	89	15
17-64	122,543	352	219	2,055	1,077	22,086	54,251	2,190	1,723	8,804	29,647	37	87	15
18-24	51,037	101	84	1,261	735	8,824	20,107	899	784	2,987	15,227	15	13	0
18-64	119,330	346	207	1,980	1,052	21,685	53,005	2,068	1,641	8,525	28,685	35	86	15
18+	120,875	346	207	1,987	1,053	21,977	54,053	2,078	1,653	8,581	28,803	36	86	15
25-44	59,482	220	114	642	279	11,144	27,982	1,024	753	4,922	12,314	17	61	10
45-64	8,811	25	9	77	38	1,717	4,916	145	104	616	1,144	3	12	5
65+	1,545	0	0	7	1	292	1,048	10	12	56	118	1	0	0
Both Sexes- Sexes réunis	338,025	1,817	396	6,155	3,137	63,656	159,283	6,087	4,881	24,152	68,041	125	264	31
0-14	31,414	195	20	239	111	5,447	17,182	501	347	2,163	5,197	3	9	0
0-15	35,224	211	26	296	127	5,948	18,885	585	398	2,425	6,310	4	9	0
0-16	40,062	232	30	369	152	6,504	20,976	698	493	2,757	7,834	6	11	0
0-17	46,585	247	46	500	211	7,324	23,610	909	644	3,266	9,806	9	13	0
15-49	288,533	1,422	358	5,534	2,878	55,042	132,067	5,274	4,316	20,403	60,896	95	220	28
15-64	303,720	1,614	374	5,895	3,009	57,680	140,267	5,559	4,501	21,831	62,585	119	255	31
16-64	299,910	1,598	368	5,838	2,993	57,179	138,564	5,475	4,450	21,569	61,472	118	255	31
17-64	295,072	1,577	364	5,765	2,968	56,623	136,473	5,362	4,355	21,237	59,948	116	253	31
18-24	108,284	272	127	2,663	1,804	19,645	44,053	1,984	1,864	6,346	29,479	24	22	1
18-64	288,549	1,562	348	5,634	2,909	55,803	133,839	5,151	4,204	20,728	57,976	113	251	31
18+	291,440	1,570	350	5,655	2,926	56,332	135,673	5,178	4,237	20,886	58,235	116	251	31
25-44	151,543	955	197	2,314	904	31,007	74,276	2,616	1,974	11,754	25,302	57	163	24
45-64	28,722	335	24	657	201	5,151	15,510	551	366	2,628	3,195	32	66	6
65+	2,891	8	2	21	17	529	1,834	27	33	158	259	3	0	0

Table 1.31 Deaths by Age Group⁴ and Sex, Canada, Provinces and Territories, 2001-2002¹ (P)
 Tableau 1.31 Décès par groupe d'âge⁴ et par sexe, Canada, provinces et territoires, 2001-2002¹ (P)

Age Group and Sex - Groupe d'âge et sexe	CANADA	NFLD.LAB. - T.-N.-L.	P.E.I. - Î.-P.-É.	N.S. - N.-É.	N.B. - N.-B.	QUE. - QC	ONT.	MAN.	SASK.	ALTA. - ALB.	B.C. - C.-B.	YUKON	N.W.T. - T.N.-O.	N.V.T. - NT
Males - Masculin	120,005	2,305	631	4,142	3,442	28,158	45,352	5,280	5,054	10,168	15,181	96	103	93
<15	1,717	23	7	43	54	356	643	108	91	212	154	1	14	11
<16	1,807	26	7	45	55	374	672	116	94	226	164	1	15	12
<17	1,954	26	8	49	59	419	706	128	106	246	177	1	16	13
<18	2,107	28	8	54	67	459	747	136	117	265	195	1	16	14
15-49	12,604	173	56	375	353	3,184	4,132	481	425	1,486	1,838	33	34	34
15-64	31,665	554	153	1,036	844	8,124	11,357	1,202	1,062	3,115	4,063	53	50	52
16-64	31,575	551	153	1,034	843	8,106	11,328	1,194	1,059	3,101	4,053	53	49	51
17-64	31,428	551	152	1,030	839	8,061	11,294	1,182	1,047	3,081	4,040	53	48	50
18-24	1,431	20	5	40	35	369	411	56	74	208	184	5	14	10
18-64	31,275	549	152	1,025	831	8,021	11,253	1,174	1,036	3,062	4,022	53	48	49
18+	117,898	2,277	623	4,088	3,375	27,699	44,605	5,144	4,937	9,903	14,986	95	87	79
25-44	7,289	94	28	211	216	1,799	2,430	264	230	868	1,099	23	12	15
45-64	22,555	435	119	774	580	5,853	8,412	854	732	1,986	2,739	25	22	24
65+	86,623	1,728	471	3,063	2,544	19,678	33,352	3,970	3,901	6,841	10,964	42	39	30
Females - Féminin	111,227	2,115	557	3,962	2,985	26,055	43,600	5,066	4,345	8,887	13,487	50	70	48
<15	1,304	34	10	29	30	303	466	77	65	153	122	2	6	7
<16	1,358	34	11	29	35	314	484	80	66	164	126	2	6	7
<17	1,409	34	11	30	35	326	499	81	69	172	137	2	6	7
<18	1,480	34	11	31	35	345	528	83	74	181	143	2	6	7
15-49	6,595	111	29	211	148	1,583	2,358	273	229	764	860	11	12	6
15-64	18,454	356	77	615	445	4,548	6,917	761	596	1,807	2,266	22	26	18
16-64	18,400	356	76	615	440	4,537	6,899	758	595	1,796	2,262	22	26	18
17-64	18,349	356	76	614	440	4,525	6,884	757	592	1,788	2,251	22	26	18
18-24	482	7	3	15	13	103	145	28	23	72	68	2	0	3
18-64	18,278	356	76	613	440	4,506	6,855	755	587	1,779	2,245	22	26	18
18+	109,747	2,081	546	3,931	2,950	25,710	43,072	4,983	4,271	8,706	13,344	48	64	41
25-44	3,790	62	12	113	79	897	1,342	154	135	462	520	5	8	1
45-64	14,006	287	61	485	348	3,506	5,368	573	429	1,245	1,657	15	18	14
65+	91,469	1,725	470	3,318	2,510	21,204	36,217	4,228	3,684	6,927	11,099	26	38	23
Both Sexes- Sexes réunis	231,232	4,420	1,188	8,104	6,427	54,213	88,952	10,346	9,399	19,055	28,668	146	173	141
<15	3,021	57	17	72	84	659	1,109	185	156	365	276	3	20	18
<16	3,165	60	18	74	90	688	1,156	196	160	390	290	3	21	19
<17	3,363	60	19	79	94	745	1,205	209	175	418	314	3	22	20
<18	3,587	62	19	85	102	804	1,275	219	191	446	338	3	22	21
15-49	19,199	284	85	586	501	4,767	6,490	754	654	2,250	2,698	44	46	40
15-64	50,119	910	230	1,651	1,289	12,672	18,274	1,963	1,658	4,922	6,329	75	76	70
16-64	49,975	907	229	1,649	1,283	12,643	18,227	1,952	1,654	4,897	6,315	75	75	69
17-64	49,777	907	228	1,644	1,279	12,586	18,178	1,939	1,639	4,869	6,291	75	74	68
18-24	1,913	27	8	55	48	472	556	84	97	280	252	7	14	13
18-64	49,553	905	228	1,638	1,271	12,527	18,108	1,929	1,623	4,841	6,267	75	74	67
18+	227,645	4,358	1,169	8,019	6,325	53,409	87,677	10,127	9,208	18,609	28,330	143	151	120
25-44	11,079	156	40	324	295	2,696	3,772	418	365	1,330	1,619	28	20	16
45-64	36,561	722	180	1,259	928	9,359	13,780	1,427	1,161	3,231	4,396	40	40	38
65+	178,092	3,453	941	6,381	5,054	40,882	69,569	8,198	7,585	13,768	22,063	68	77	53

Table 1.32 Immigrants by Age Group,⁴ Sex and Province or Territory of Destination, 2001-2002¹ (P)
 Tableau 1.32 Immigrants par groupe d'âge,⁴ sexe et province ou territoire de destination, 2001-2002¹ (P)

Age Group and Sex - Groupe d'âge et sexe	CANADA	NFLD.LAB. - T.-N.-L.	P.E.I. - Î.-P.-É.	N.S. - N.-É.	N.B. - N.-B.	QUE. - QC	ONT.	MAN.	SASK.	ALTA. - ALB.	B.C. - C.-B.	YUKON	N.W.T. - T.N.-O.	NVT. - NT
Males - Masculin	126,122	199	75	814	367	20,222	75,364	2,403	877	7,843	17,885	38	27	8
<5	10,259	12	8	71	27	1,620	6,438	222	60	591	1,207	2	1	0
5-9	10,167	20	7	70	41	1,417	6,288	237	100	678	1,306	0	3	0
10-14	9,575	16	4	64	27	1,289	5,817	235	94	653	1,372	2	2	0
15-19	8,229	20	3	58	25	1,143	4,873	216	72	569	1,248	0	2	0
20-24	7,582	10	5	49	20	1,424	4,114	188	77	536	1,155	3	1	0
25-29	19,011	17	14	109	46	4,003	10,946	327	101	1,076	2,358	6	5	3
30-34	20,322	26	11	118	60	3,967	12,073	290	119	1,129	2,517	6	2	4
35-39	15,186	24	10	104	36	2,289	9,369	243	99	917	2,087	3	4	1
40-44	9,502	18	5	60	27	1,247	5,754	207	59	632	1,486	5	2	0
45-49	5,934	15	4	40	23	775	3,547	98	41	364	1,020	5	2	0
50-54	3,180	8	0	21	17	448	1,738	50	27	222	645	3	1	0
55-59	2,207	3	1	19	5	213	1,268	28	8	161	498	2	1	0
60-64	2,071	7	3	21	4	158	1,278	27	7	154	411	1	0	0
65-69	1,525	2	0	7	5	119	995	16	5	73	303	0	0	0
70-74	794	1	0	1	3	59	517	8	3	59	142	0	1	0
75-79	370	0	0	0	1	22	235	5	3	19	85	0	0	0
80-84	135	0	0	2	0	17	79	3	2	5	27	0	0	0
85-89	57	0	0	0	0	6	31	3	0	4	13	0	0	0
90+	16	0	0	0	0	6	4	0	0	1	5	0	0	0
Females - Féminin	129,766	218	71	777	395	18,762	77,461	2,407	937	8,725	19,909	30	65	9
<5	10,105	18	5	68	40	1,637	6,254	229	88	570	1,192	2	2	0
5-9	9,347	19	9	74	25	1,244	5,802	237	97	629	1,204	3	4	0
10-14	8,799	22	2	57	29	1,202	5,338	216	82	565	1,284	0	2	0
15-19	8,237	18	3	44	24	1,226	4,820	178	75	550	1,295	1	3	0
20-24	12,694	15	8	61	46	2,016	7,377	228	98	927	1,909	2	7	0
25-29	21,666	24	11	119	53	3,775	12,618	343	144	1,426	3,123	8	17	5
30-34	19,417	32	8	112	65	3,110	11,516	296	114	1,267	2,878	4	11	4
35-39	13,542	23	10	86	32	1,775	8,098	271	102	954	2,180	7	4	0
40-44	8,341	24	5	52	30	983	4,984	152	56	595	1,456	0	4	0
45-49	4,819	7	1	30	16	670	2,732	70	30	331	929	0	3	0
50-54	3,644	6	0	24	14	364	2,121	50	13	279	769	2	2	0
55-59	2,947	3	3	18	6	249	1,846	32	13	191	583	0	3	0
60-64	2,530	1	2	13	5	196	1,611	49	7	177	468	0	1	0
65-69	1,743	0	0	9	5	143	1,154	17	8	117	289	0	1	0
70-74	997	4	0	5	2	82	641	20	3	66	173	1	0	0
75-79	551	0	1	4	1	50	332	13	5	38	106	0	1	0
80-84	247	1	2	1	2	21	147	5	2	21	45	0	0	0
85-89	107	1	1	0	0	15	52	1	0	14	23	0	0	0
90+	33	0	0	0	0	4	18	0	0	8	3	0	0	0
Both Sexes- Sexes réunis	255,888	417	146	1,591	762	38,984	152,825	4,810	1,814	16,568	37,794	68	92	17
<5	20,364	30	13	139	67	3,257	12,692	451	148	1,161	2,399	4	3	0
5-9	19,514	39	16	144	66	2,661	12,090	474	197	1,307	2,510	3	7	0
10-14	18,374	38	6	121	56	2,491	11,155	451	176	1,218	2,656	2	4	0
15-19	16,466	38	6	102	49	2,369	9,693	394	147	1,119	2,543	1	5	0
20-24	20,276	25	13	110	66	3,440	11,491	416	175	1,463	3,064	5	8	0
25-29	40,677	41	25	228	99	7,778	23,564	670	245	2,502	5,481	14	22	8
30-34	39,739	58	19	230	125	7,077	23,589	586	233	2,396	5,395	10	13	8
35-39	28,728	47	20	190	68	4,064	17,467	514	201	1,871	4,267	10	8	1
40-44	17,843	42	10	112	57	2,230	10,738	359	115	1,227	2,942	5	6	0
45-49	10,753	22	5	70	39	1,445	6,279	168	71	695	1,949	5	5	0
50-54	6,824	14	0	45	31	812	3,859	100	40	501	1,414	5	3	0
55-59	5,154	6	4	37	11	462	3,114	60	21	352	1,081	2	4	0
60-64	4,601	8	5	34	9	354	2,889	76	14	331	879	1	1	0
65-69	3,268	2	0	16	10	262	2,149	33	13	190	592	0	1	0
70-74	1,791	5	0	6	5	141	1,158	28	6	125	315	1	1	0
75-79	921	0	1	4	2	72	567	18	8	57	191	0	1	0
80-84	382	1	2	3	2	38	226	8	4	26	72	0	0	0
85-89	164	1	1	0	0	21	83	4	0	18	36	0	0	0
90+	49	0	0	0	0	10	22	0	0	9	8	0	0	0

Table 1.32 Immigrants by Age Group,⁴ Sex and Province or Territory of Destination, 2001-2002¹ (P)
 Tableau 1.32 Immigrants par groupe d'âge,⁴ sexe et province ou territoire de destination, 2001-2002¹ (P)

Age Group and Sex - Groupe d'âge et sexe	CANADA	NFLD.LAB. - T.-N.-L.	P.E.I. - Î.-P.-É.	N.S. - N.-É.	N.B. - N.-B.	QUE. - QC	ONT.	MAN.	SASK.	ALTA. - ALB.	B.C. - C.-B.	YUKON	N.W.T. - T.N.-O.	N.V.T. - NT
Males - Masculin	126,122	199	75	814	367	20,222	75,364	2,403	877	7,843	17,885	38	27	8
<15	30,001	48	19	205	95	4,326	18,543	694	254	1,922	3,885	4	6	0
<16	31,732	59	20	215	100	4,550	19,579	738	269	2,042	4,150	4	6	0
<17	33,509	61	20	228	105	4,788	20,625	785	289	2,172	4,425	4	7	0
<18	35,204	62	21	244	110	5,021	21,637	832	302	2,287	4,677	4	7	0
15-49	85,766	130	52	538	237	14,848	50,676	1,569	568	5,223	11,871	28	18	8
15-64	93,224	148	56	599	263	15,667	54,960	1,674	610	5,760	13,425	34	20	8
16-64	91,493	137	55	589	258	15,443	53,924	1,630	595	5,640	13,160	34	20	8
17-64	89,716	135	55	576	253	15,205	52,878	1,583	575	5,510	12,885	34	19	8
18-24	10,608	16	6	68	30	1,872	5,893	266	101	740	1,611	3	2	0
18-64	88,021	134	54	560	248	14,972	51,866	1,536	562	5,395	12,633	34	19	8
18+	90,918	137	54	570	257	15,201	53,727	1,571	575	5,556	13,208	34	20	8
25-44	64,021	85	40	391	169	11,506	38,142	1,067	378	3,754	8,448	20	13	8
45-64	13,392	33	8	101	49	1,594	7,831	203	83	901	2,574	11	4	0
65+	2,897	3	0	10	9	229	1,861	35	13	161	575	0	1	0
Females - Féminin	129,766	218	71	777	395	18,762	77,461	2,407	937	8,725	19,909	30	65	9
<15	28,251	59	16	199	94	4,083	17,394	682	267	1,764	3,680	5	8	0
<16	29,794	65	17	208	96	4,304	18,325	721	288	1,864	3,892	5	9	0
<17	31,298	67	18	220	105	4,547	19,211	749	301	1,955	4,111	5	9	0
<18	32,812	72	19	231	109	4,776	20,103	780	314	2,059	4,334	5	10	0
15-49	88,716	143	46	504	266	13,555	52,145	1,538	619	6,050	13,770	22	49	9
15-64	97,837	153	51	559	291	14,364	57,723	1,669	652	6,697	15,590	24	55	9
16-64	96,294	147	50	550	289	14,143	56,792	1,630	631	6,597	15,378	24	54	9
17-64	94,790	145	49	538	280	13,900	55,906	1,602	618	6,506	15,159	24	54	9
18-24	16,370	20	8	73	55	2,549	9,488	308	126	1,182	2,550	3	8	0
18-64	93,276	140	48	527	276	13,671	55,014	1,571	605	6,402	14,936	24	53	9
18+	96,954	146	52	546	286	13,986	57,358	1,627	623	6,666	15,575	25	55	9
25-44	62,966	103	34	369	180	9,643	37,216	1,062	416	4,242	9,637	19	36	9
45-64	13,940	17	6	85	41	1,479	8,310	201	63	978	2,749	2	9	0
65+	3,678	6	4	19	10	315	2,344	56	18	264	639	1	2	0
Both Sexes- Sexes réunis	255,888	417	146	1,591	762	38,984	152,825	4,810	1,814	16,568	37,794	68	92	17
<15	58,252	107	35	404	189	8,409	35,937	1,376	521	3,686	7,565	9	14	0
<16	61,526	124	37	423	196	8,854	37,904	1,459	557	3,906	8,042	9	15	0
<17	64,807	128	38	448	210	9,335	39,836	1,534	590	4,127	8,536	9	16	0
<18	68,016	134	40	475	219	9,797	41,740	1,612	616	4,346	9,011	9	17	0
15-49	174,482	273	98	1,042	503	28,403	102,821	3,107	1,187	11,273	25,641	50	67	17
15-64	191,061	301	107	1,158	554	30,031	112,683	3,343	1,262	12,457	29,015	58	75	17
16-64	187,787	284	105	1,139	547	29,586	110,716	3,260	1,226	12,237	28,538	58	74	17
17-64	184,506	280	104	1,114	533	29,105	108,784	3,185	1,193	12,016	28,044	58	73	17
18-24	26,978	36	14	141	85	4,421	15,381	574	227	1,922	4,161	6	10	0
18-64	181,297	274	102	1,087	524	28,643	106,880	3,107	1,167	11,797	27,569	58	72	17
18+	187,872	283	106	1,116	543	29,187	111,085	3,198	1,198	12,222	28,783	59	75	17
25-44	126,987	188	74	760	349	21,149	75,358	2,129	794	7,996	18,085	39	49	17
45-64	27,332	50	14	186	90	3,073	16,141	404	146	1,879	5,323	13	13	0
65+	6,575	9	4	29	19	544	4,205	91	31	425	1,214	1	3	0

Table 1.33 Total Emigrants by Age Group,⁴ Sex and Province or Territory of Origin, 2001-2002¹ (P)
 Tableau 1.33 Émigrants totaux par groupe d'âge,⁴ sexe et province ou territoire d'origine, 2001-2002¹ (P)

Age Group and Sex - Groupe d'âge et sexe	CANADA	NFLD.LAB. - T.-N.-L.	P.E.I. - Î.-P.-É.	N.S. - N.-É.	N.B. - N.-B.	QUE. - QC	ONT.	MAN.	SASK.	ALTA. - ALB.	B.C. - C.-B.	YUKON	N.W.T. - T.N.-O.	NVT. - NT
Males - Masculin	37,714	212	25	410	196	6,968	18,429	1,033	639	4,548	5,101	56	61	36
<5	1,021	8	0	12	2	194	511	27	18	116	132	0	1	0
5-9	2,368	15	5	29	13	433	1,150	68	36	287	320	5	5	2
10-14	2,341	12	1	26	12	430	1,143	63	37	285	320	6	5	1
15-19	2,806	14	2	30	15	516	1,363	78	46	341	383	9	5	4
20-24	798	7	-4	5	-9	179	452	16	14	59	81	-3	0	1
25-29	3,534	22	4	35	12	669	1,755	93	62	407	464	5	1	5
30-34	5,799	32	5	61	36	1,059	2,813	159	98	715	794	9	12	6
35-39	6,532	35	5	73	44	1,184	3,146	182	111	815	902	10	15	10
40-44	5,527	28	5	61	37	1,003	2,668	155	93	689	764	10	9	5
45-49	2,499	13	2	28	13	462	1,217	70	42	303	337	5	5	2
50-54	1,886	13	0	21	12	347	915	54	34	230	257	0	3	0
55-59	874	8	0	10	6	165	428	25	15	102	115	0	0	0
60-64	309	0	0	0	0	63	164	7	5	31	39	0	0	0
65-69	736	5	0	10	3	135	361	22	12	89	99	0	0	0
70-74	312	0	0	5	0	58	154	7	9	37	42	0	0	0
75-79	238	0	0	4	0	44	117	5	7	28	33	0	0	0
80-84	84	0	0	0	0	16	47	2	0	9	10	0	0	0
85-89	40	0	0	0	0	9	19	0	0	4	8	0	0	0
90+	10	0	0	0	0	2	6	0	0	1	1	0	0	0
Females - Féminin	33,328	190	21	341	160	6,186	16,350	911	563	3,995	4,493	51	37	30
<5	1,050	9	-1	11	4	198	521	27	18	122	141	0	0	0
5-9	2,290	14	1	25	12	421	1,116	64	37	279	309	5	5	2
10-14	2,496	15	4	29	15	455	1,205	71	42	304	339	8	5	4
15-19	1,844	10	-2	20	6	348	918	49	31	214	243	2	5	0
20-24	1,006	9	-3	4	-10	217	556	22	19	84	110	-2	-1	1
25-29	4,674	28	5	46	20	874	2,305	126	80	552	625	5	3	5
30-34	4,181	22	5	44	23	772	2,042	116	70	505	564	8	5	5
35-39	5,114	25	5	58	35	930	2,473	144	87	633	704	10	5	5
40-44	4,407	22	5	47	28	800	2,129	124	74	550	608	10	5	5
45-49	2,529	16	2	27	15	464	1,223	71	42	310	346	5	5	3
50-54	1,336	10	0	15	7	247	654	36	24	161	182	0	0	0
55-59	742	6	0	7	4	140	371	18	12	86	98	0	0	0
60-64	200	0	0	0	-2	41	109	4	5	18	25	0	0	0
65-69	502	3	0	1	0	97	254	15	5	59	68	0	0	0
70-74	492	1	0	3	0	93	246	13	8	60	68	0	0	0
75-79	320	0	0	4	3	59	154	9	9	39	43	0	0	0
80-84	101	0	0	0	0	19	50	3	0	14	15	0	0	0
85-89	42	0	0	0	0	10	22	0	0	5	5	0	0	0
90+	2	0	0	0	0	1	2	-1	0	0	0	0	0	0
Both Sexes- Sexes réunis	71,042	402	46	751	356	13,154	34,779	1,944	1,202	8,543	9,594	107	98	66
<5	2,071	17	-1	23	6	392	1,032	54	36	238	273	0	1	0
5-9	4,658	29	6	54	25	854	2,266	132	73	566	629	10	10	4
10-14	4,837	27	5	55	27	885	2,348	134	79	589	659	14	10	5
15-19	4,650	24	0	50	21	864	2,281	127	77	555	626	11	10	4
20-24	1,804	16	-7	9	-19	396	1,008	38	33	143	191	-5	-1	2
25-29	8,208	50	9	81	32	1,543	4,060	219	142	959	1,089	10	4	10
30-34	9,980	54	10	105	59	1,831	4,855	275	168	1,220	1,358	17	17	11
35-39	11,646	60	10	131	79	2,114	5,619	326	198	1,448	1,606	20	20	15
40-44	9,934	50	10	108	65	1,803	4,797	279	167	1,239	1,372	20	14	10
45-49	5,028	29	4	55	28	926	2,440	141	84	613	683	10	10	5
50-54	3,222	23	0	36	19	594	1,569	90	58	391	439	0	3	0
55-59	1,616	14	0	17	10	305	799	43	27	188	213	0	0	0
60-64	509	0	0	0	-2	104	273	11	10	49	64	0	0	0
65-69	1,238	8	0	11	3	232	615	37	17	148	167	0	0	0
70-74	804	1	0	8	0	151	400	20	17	97	110	0	0	0
75-79	558	0	0	8	3	103	271	14	16	67	76	0	0	0
80-84	185	0	0	0	0	35	97	5	0	23	25	0	0	0
85-89	82	0	0	0	0	19	41	0	0	9	13	0	0	0
90+	12	0	0	0	0	3	8	-1	0	1	1	0	0	0

Table 1.33 Total Emigrants by Age Group,⁴ Sex and Province or Territory of Origin, 2001-2002¹ (P)
 Tableau 1.33 Émigrants totaux par groupe d'âge,⁴ sexe et province ou territoire d'origine, 2001-2002¹ (P)

Age Group and Sex - Groupe d'âge et sexe	CANADA	NFLD.LAB. - T.-N.-L.	P.E.I. - Î.-P.-É.	N.S. - N.-É.	N.B. - N.-B.	QUE. - QC	ONT.	MAN.	SASK.	ALTA. - ALB.	B.C. - C.-B.	YUKON	N.W.T. - T.N.-O.	N.V.T. - NT
Males - Masculin	37,714	212	25	410	196	6,968	18,429	1,033	639	4,548	5,101	56	61	36
<15	5,730	35	6	67	27	1,057	2,804	158	91	688	772	11	11	3
<16	6,309	38	7	74	31	1,163	3,083	175	100	758	851	13	12	4
<17	6,955	41	8	81	35	1,281	3,394	193	111	838	940	15	13	5
<18	7,599	45	8	87	39	1,398	3,706	210	122	918	1,029	17	14	6
15-49	27,495	151	19	293	148	5,072	13,414	753	466	3,329	3,725	45	47	33
15-64	30,564	172	19	324	166	5,647	14,921	839	520	3,692	4,136	45	50	33
16-64	29,985	169	18	317	162	5,541	14,642	822	511	3,622	4,057	43	49	32
17-64	29,339	166	17	310	158	5,423	14,331	804	500	3,542	3,968	41	48	31
18-24	1,735	11	-4	15	-6	354	913	42	29	170	207	0	2	2
18-64	28,695	162	17	304	154	5,306	14,019	787	489	3,462	3,879	39	47	30
18+	30,115	167	17	323	157	5,570	14,723	823	517	3,630	4,072	39	47	30
25-44	21,392	117	19	230	129	3,915	10,382	589	364	2,626	2,924	34	37	26
45-64	5,568	34	2	59	31	1,037	2,724	156	96	666	748	5	8	2
65+	1,420	5	0	19	3	264	704	36	28	168	193	0	0	0
Females - Féminin	33,328	190	21	341	160	6,186	16,350	911	563	3,995	4,493	51	37	30
<15	5,836	38	4	65	31	1,074	2,842	162	97	705	789	13	10	6
<16	6,278	40	4	70	33	1,156	3,059	174	104	758	849	14	11	6
<17	6,709	42	4	75	35	1,236	3,270	186	111	810	907	15	12	6
<18	7,105	44	4	79	36	1,310	3,467	196	118	857	960	15	13	6
15-49	23,755	132	17	246	117	4,405	11,646	652	403	2,848	3,200	38	27	24
15-64	26,033	148	17	268	126	4,833	12,780	710	444	3,113	3,505	38	27	24
16-64	25,591	146	17	263	124	4,751	12,563	698	437	3,060	3,445	37	26	24
17-64	25,160	144	17	258	122	4,671	12,352	686	430	3,008	3,387	36	25	24
18-24	1,581	13	-5	10	-9	329	849	37	29	146	182	-2	1	1
18-64	24,764	142	17	254	121	4,597	12,155	676	423	2,961	3,334	36	24	24
18+	26,223	146	17	262	124	4,876	12,883	715	445	3,138	3,533	36	24	24
25-44	18,376	97	20	195	106	3,376	8,949	510	311	2,240	2,501	33	18	20
45-64	4,807	32	2	49	24	892	2,357	129	83	575	651	5	5	3
65+	1,459	4	0	8	3	279	728	39	22	177	199	0	0	0
Both Sexes- Sexes réunis	71,042	402	46	751	356	13,154	34,779	1,944	1,202	8,543	9,594	107	98	66
<15	11,566	73	10	132	58	2,131	5,646	320	188	1,393	1,561	24	21	9
<16	12,587	78	11	144	64	2,319	6,142	349	204	1,516	1,700	27	23	10
<17	13,664	83	12	156	70	2,517	6,664	379	222	1,648	1,847	30	25	11
<18	14,704	89	12	166	75	2,708	7,173	406	240	1,775	1,989	32	27	12
15-49	51,250	283	36	539	265	9,477	25,060	1,405	869	6,177	6,925	83	74	57
15-64	56,597	320	36	592	292	10,480	27,701	1,549	964	6,805	7,641	83	77	57
16-64	55,576	315	35	580	286	10,292	27,205	1,520	948	6,682	7,502	80	75	56
17-64	54,499	310	34	568	280	10,094	26,683	1,490	930	6,550	7,355	77	73	55
18-24	3,316	24	-9	25	-15	683	1,762	79	58	316	389	-2	3	3
18-64	53,459	304	34	558	275	9,903	26,174	1,463	912	6,423	7,213	75	71	54
18+	56,338	313	34	585	281	10,446	27,606	1,538	962	6,768	7,605	75	71	54
25-44	39,768	214	39	425	235	7,291	19,331	1,099	675	4,866	5,425	67	55	46
45-64	10,375	66	4	108	55	1,929	5,081	285	179	1,241	1,399	10	13	5
65+	2,879	9	0	27	6	543	1,432	75	50	345	392	0	0	0



Discover labour market trends in seconds

When you need a snapshot of the labour market

...when you need quick answers or in-depth analysis
 ...when you need to see historical movements
 ...when you need labour-related data for a presentation or report
 ...you'll find that the **Labour Force Historical Review on CD-ROM** is the perfect solution.

This easy-to-use CD-ROM, issued annually, provides:

Accurate, timely data...

- ✦ actual and seasonally adjusted, monthly and annual data

...plus historical information...

- ✦ over 20 years of data (from 1976 to 2002)

...in a tremendously useful format!

- ✦ with thousands of cross-classified data series
- ✦ and the functionality for easy export of the data into any spreadsheet package for data manipulation

At the click of a mouse, access key variables, such as:

- ✦ employment and unemployment levels and rates
- ✦ demographic characteristics including age, sex, educational attainment and family variables
- ✦ national, provincial, metropolitan areas and economic regions
- ✦ industry, occupation, wages, union membership, job tenure
- ✦ workplace size and hours worked ...and much more.



Découvrez les tendances du marché du travail en quelques secondes

Que vous ayez besoin d'un instantané du marché du travail

... de réponses rapides ou d'analyses approfondies
 ... de séries chronologiques
 ... ou de données sur le marché du travail pour un exposé ou un compte rendu
 ... le **CD-ROM de la Revue chronologique de la population active** est l'outil parfait.

Ce CD-ROM facile à utiliser, qui paraît chaque année, vous offre :

des données exactes et à jour...

- ✦ brutes et désaisonnalisées, mensuelles et annuelles

... et des renseignements chronologiques...

- ✦ portant sur plus de 20 ans de données (de 1976 à 2002)

... présentés dans un format des plus pratiques!

- ✦ avec des milliers de séries croisées
- ✦ les fonctionnalités permettant d'exporter facilement les données vers tout tableur à des fins de manipulation

Il suffit d'un clic de souris pour accéder à des variables clés :

- ✦ les niveaux et les taux d'emploi et de chômage
- ✦ les caractéristiques démographiques, dont l'âge, le sexe, le niveau d'instruction et les données familiales
- ✦ les données nationales, provinciales et relatives aux régions métropolitaines et économiques
- ✦ les données relatives aux branches d'activité, aux professions, aux salaires, à l'affiliation syndicale et à l'ancienneté d'emploi
- ✦ les données sur la taille du lieu de travail, le nombre d'heures de travail... et beaucoup plus.

For more detailed information on this CD-ROM, visit our Web site at <http://www.statcan.ca/english/ads/71F0004XCB/index.htm>

The **Labour Force Historical Review on CD-ROM** (catalogue no. 71F0004XCB) is available for only \$195. In Canada, please add either GST and applicable PST or HST. Shipping charges: No shipping charges for delivery in Canada. For shipments to the United States, please add \$6. For shipments to other countries, please add \$10. To order the CD ROM, CALL 1 800 267-6677, FAX 1 877 287-4369 or MAIL your order to Statistics Canada, Dissemination Division, Circulation Management, 120 Parkdale Avenue, Ottawa, Ontario, K1A 0T6, Canada. You may also order by E-MAIL: order@statcan.ca or contact your nearest Statistics Canada Regional Reference Centre: 1 800 263-1136.

Pour plus de précisions sur ce CD-ROM, visitez notre site Web à http://www.statcan.ca/francais/ads/71F0004XCB/index_f.htm

Le **CD-ROM de la Revue chronologique de la population active** (n° 71F0004XCB au catalogue) est offert à seulement 195 \$. Au Canada, veuillez ajouter soit la TPS et la TVP en vigueur, soit la TVH. Frais de port : Aucuns frais pour les envois au Canada. Pour les envois à destination des États-Unis, veuillez ajouter 6 \$. Pour les envois à destination des autres pays, veuillez ajouter 10 \$. Vous pouvez commander le CD-ROM par TÉLÉPHONE au 1 800 267-6677, par TÉLÉCOPIEUR au 1 877 287-4369 ou par la POSTE à Statistique Canada, Division de la diffusion, Gestion de la circulation, 120, avenue Parkdale, Ottawa (Ontario), K1A 0T6, Canada. Vous pouvez aussi commander par COURRIEL à order@statcan.ca ou en communiquant avec le Centre de consultation régional de Statistique Canada le plus proche au 1 800 263-1136.

Table 1.34 Interprovincial Migrants by Province or Territory of Origin and Destination, 2000-2001 and 2001-2002¹Tableau 1.34 Migrants interprovinciaux par province ou territoire d'origine et de destination, 2000-2001 et 2001-2002¹

2000-2001(D)														
Destination														
Origin - Origine	NFLD.LAB. - T.-N.-L.	P.E.I. - Î.-P.-É.	N.S. - N.-É.	N.B. - N.-B.	QUE. - QC	ONT.	MAN.	SASK.	ALTA. - ALB.	B.C. - C.-B.	YUKON	N.W.T. - T.N.-O.	NVT. - NT	Out - Sortants
NFLD.LAB - T.-N.-L.	0	208	1,817	713	219	5,003	194	145	2,836	540	7	133	177	11,992
P.E.I. - Î.-P.-É.	96	0	610	331	85	689	51	33	349	133	2	8	15	2,402
N.S. - N.-É.	1,118	613	0	2,438	848	7,291	357	322	2,745	1,402	38	120	98	17,390
N.B. - N.-B.	407	385	2,350	0	2,088	4,114	227	125	1,583	676	19	59	36	12,069
QUE. - QC	182	110	791	1,716	0	22,235	432	192	2,190	2,732	54	64	85	30,783
ONT.	3,096	673	5,439	3,195	13,113	0	3,811	1,456	10,358	14,147	168	258	179	55,893
MAN.	142	40	380	222	479	5,180	0	2,066	5,100	3,121	37	83	96	16,946
SASK.	100	37	320	127	273	2,408	2,347	0	12,480	3,080	57	139	27	21,395
ALTA. - ALB.	1,593	255	1,853	1,098	1,760	11,002	2,786	5,857	0	16,428	260	687	93	43,672
B.C. - C.-B.	562	189	1,552	615	2,295	15,930	2,204	2,565	24,859	0	456	342	55	51,624
YUKON	24	7	39	23	37	152	48	57	543	703	0	77	15	1,725
N.W.T. - T.N.-O.	96	33	86	35	56	303	81	134	990	307	52	0	164	2,337
NVT. - NT	83	17	76	26	88	209	85	33	96	69	3	207	0	992
In - Entrants	7,499	2,567	15,313	10,539	21,341	74,516	12,623	12,985	64,129	43,338	1,153	2,177	1,040	269,220
Total Net - Solde Migratoire	-4,493	165	-2,077	-1,530	-9,442	18,623	-4,323	-8,410	20,457	-8,286	-572	-160	48	0
2001-2002(P)														
Destination														
Origin - Origine	NFLD.LAB. - T.-N.-L.	P.E.I. - Î.-P.-É.	N.S. - N.-É.	N.B. - N.-B.	QUE. - QC	ONT.	MAN.	SASK.	ALTA. - ALB.	B.C. - C.-B.	YUKON	N.W.T. - T.N.-O.	NVT. - NT	Out - Sortants
NFLD.LAB - T.-N.-L.	0	226	2,107	896	264	5,459	161	164	4,099	597	4	100	127	14,204
P.E.I. - Î.-P.-É.	124	0	634	359	146	704	96	4	467	155	0	9	16	2,714
N.S. - N.-É.	1,504	741	0	2,809	832	7,432	346	368	3,818	1,689	45	87	68	19,739
N.B. - N.-B.	569	411	2,766	0	2,396	4,741	303	179	2,086	908	20	43	27	14,449
QUE. - QC	331	209	972	2,480	0	24,273	564	283	2,925	3,105	36	86	117	35,381
ONT.	5,426	1,029	6,906	4,110	17,935	0	5,800	1,685	15,102	15,740	219	281	193	74,426
MAN.	131	70	430	308	465	6,837	0	3,474	7,008	3,784	60	94	111	22,772
SASK.	101	48	286	204	369	2,281	3,289	0	17,001	3,804	80	116	24	27,603
ALTA. - ALB.	2,797	414	2,581	1,553	1,694	12,337	4,008	9,316	0	21,701	374	896	121	57,792
B.C. - C.-B.	581	238	1,636	735	2,603	16,999	2,757	3,248	29,994	0	409	387	61	59,648
YUKON	17	11	46	33	13	98	30	60	575	681	0	140	29	1,733
N.W.T. - T.N.-O.	61	0	60	51	90	313	57	150	1,330	399	87	0	206	2,804
NVT. - NT	52	0	49	40	142	218	63	37	127	91	4	254	0	1,077
In - Entrants	11,694	3,397	18,473	13,578	26,949	81,692	17,474	18,968	84,532	52,654	1,338	2,493	1,100	334,342
Total Net - Solde Migratoire	-2,510	683	-1,266	-871	-8,432	7,266	-5,298	-8,635	26,740	-6,994	-395	-311	23	0

Table 1.35 Interprovincial Migration: In-migrants by Age Group,⁴ Sex and Province or Territory of Destination, 2001-2002¹ (P)
 Tableau 1.35 Migration interprovinciale: entrants par groupe d'âge,⁴ sexe et province ou territoire de destination, 2001-2002¹ (P)

Age Group and Sex - Groupe d'âge et sexe	CANADA	NFLD.LAB. - T.-N.-L.	P.E.I. - Î.-P.-É.	N.S. - N.-É.	N.B. - N.-B.	QUE. - QC	ONT.	MAN.	SASK.	ALTA. - ALB.	B.C. - C.-B.	YUKON	N.W.T. - T.N.-O.	NVT. - NT
Males - Masculin	171,652	6,186	1,650	9,432	6,917	13,786	41,577	8,916	9,674	44,190	26,828	645	1,278	573
<15	34,745	1,293	365	1,927	1,573	2,583	8,340	2,184	2,501	8,586	4,862	131	275	125
<16	36,290	1,338	378	2,007	1,632	2,685	8,711	2,279	2,608	9,042	5,061	135	285	129
<17	38,078	1,391	394	2,097	1,697	2,798	9,132	2,378	2,723	9,600	5,292	144	298	134
<18	40,571	1,468	410	2,216	1,778	2,959	9,668	2,509	2,875	10,445	5,639	150	315	139
15-49	119,647	4,366	1,065	6,609	4,715	9,877	29,113	5,868	6,224	31,750	18,296	466	909	389
15-64	131,418	4,783	1,207	7,256	5,150	10,788	31,932	6,447	6,851	34,413	20,644	501	998	448
16-64	129,873	4,738	1,194	7,176	5,091	10,686	31,561	6,352	6,744	33,957	20,445	497	988	444
17-64	128,085	4,685	1,178	7,086	5,026	10,573	31,140	6,253	6,629	33,399	20,214	488	975	439
18-24	37,064	1,329	275	1,835	1,387	2,556	7,723	1,786	2,051	12,167	5,495	123	250	87
18-64	125,592	4,608	1,162	6,967	4,945	10,412	30,604	6,122	6,477	32,554	19,867	482	958	434
18+	131,081	4,718	1,240	7,216	5,139	10,827	31,909	6,407	6,799	33,745	21,189	495	963	434
25-44	68,882	2,576	646	4,056	2,799	6,352	18,147	3,386	3,415	15,880	10,554	289	550	232
45-64	19,646	703	241	1,076	759	1,504	4,734	950	1,011	4,507	3,818	70	158	115
65+	5,489	110	78	249	194	415	1,305	285	322	1,191	1,322	13	5	0
Females - Féminin	162,690	5,508	1,747	9,041	6,661	13,163	40,115	8,558	9,294	40,342	25,826	693	1,215	527
<15	32,634	1,232	332	1,793	1,479	2,386	7,824	2,041	2,356	8,113	4,586	122	258	112
<16	34,211	1,283	346	1,879	1,540	2,497	8,183	2,142	2,454	8,580	4,795	128	267	117
<17	36,056	1,340	367	1,979	1,613	2,625	8,593	2,255	2,568	9,139	5,042	134	278	123
<18	38,571	1,412	390	2,108	1,704	2,814	9,144	2,393	2,714	9,910	5,411	146	296	129
15-49	110,019	3,764	1,136	6,204	4,459	9,188	27,416	5,516	5,855	27,523	17,214	507	865	372
15-64	121,468	4,129	1,295	6,873	4,905	10,074	30,248	6,053	6,420	30,089	19,482	547	940	413
16-64	119,891	4,078	1,281	6,787	4,844	9,963	29,889	5,952	6,322	29,622	19,273	541	931	408
17-64	118,046	4,021	1,260	6,687	4,771	9,835	29,479	5,839	6,208	29,063	19,026	535	920	402
18-24	35,936	1,163	351	1,878	1,413	2,858	8,078	1,806	2,056	10,292	5,511	163	279	88
18-64	115,531	3,949	1,237	6,558	4,680	9,646	28,928	5,701	6,062	28,292	18,657	523	902	396
18+	124,119	4,096	1,357	6,933	4,957	10,349	30,971	6,165	6,580	30,432	20,415	547	919	398
25-44	60,748	2,167	620	3,589	2,521	5,338	16,250	3,017	3,064	13,853	9,338	277	494	220
45-64	18,847	619	266	1,091	746	1,450	4,600	878	942	4,147	3,808	83	129	88
65+	8,588	147	120	375	277	703	2,043	464	518	2,140	1,758	24	17	2
Both Sexes Sexes réunis	334,342	11,694	3,397	18,473	13,578	26,949	81,692	17,474	18,968	84,532	52,654	1,338	2,493	1,100
<15	67,379	2,525	697	3,720	3,052	4,969	16,164	4,225	4,857	16,699	9,448	253	533	237
<16	70,501	2,621	724	3,886	3,172	5,182	16,894	4,421	5,062	17,622	9,856	263	552	246
<17	74,134	2,731	761	4,076	3,310	5,423	17,725	4,633	5,291	18,739	10,334	278	576	257
<18	79,142	2,880	800	4,324	3,482	5,773	18,812	4,902	5,589	20,355	11,050	296	611	268
15-49	229,666	8,130	2,201	12,813	9,174	19,065	56,529	11,384	12,079	59,273	35,510	973	1,774	761
15-64	252,886	8,912	2,502	14,129	10,055	20,862	62,180	12,500	13,271	64,502	40,126	1,048	1,938	861
16-64	249,764	8,816	2,475	13,963	9,935	20,649	61,450	12,304	13,066	63,579	39,718	1,038	1,919	852
17-64	246,131	8,706	2,438	13,773	9,797	20,408	60,619	12,092	12,837	62,462	39,240	1,023	1,895	841
18-24	73,000	2,492	626	3,713	2,800	5,414	15,801	3,592	4,107	22,459	11,006	286	529	175
18-64	241,123	8,557	2,399	13,525	9,625	20,058	59,532	11,823	12,539	60,846	38,524	1,005	1,860	830
18+	255,200	8,814	2,597	14,149	10,096	21,176	62,880	12,572	13,379	64,177	41,604	1,042	1,882	832
25-44	129,630	4,743	1,266	7,645	5,320	11,690	34,397	6,403	6,479	29,733	19,892	566	1,044	452
45-64	38,493	1,322	507	2,167	1,505	2,954	9,334	1,828	1,953	8,654	7,626	153	287	203
65+	14,077	257	198	624	471	1,118	3,348	749	840	3,331	3,080	37	22	2

Table 1.36 Interprovincial Migration: Out-migrants by Age Group,⁴ Sex and Province or Territory of Origin, 2001-2002¹ (P)
 Tableau 1.36 Migration interprovinciale: sortants par groupe d'âge,⁴ sexe et province ou territoire d'origine, 2001-2002¹ (P)

Age Group and Sex - Groupe d'âge et sexe	CANADA	NFLD.LAB. - T.-N.-L.	P.E.I. - Î.-P.-É.	N.S. - N.-É.	N.B. - N.-B.	QUE. - QC	ONT.	MAN.	SASK.	ALTA. - ALB.	B.C. - C.-B.	YUKON	N.W.T. - T.N.-O.	NVT. - NT
Males - Masculin	171,652	7,682	1,375	10,152	7,491	17,878	38,158	11,475	14,120	29,913	30,489	918	1,427	574
<15	34,745	1,220	284	1,987	1,414	3,558	7,671	2,485	2,887	6,303	6,256	214	330	136
<16	36,290	1,295	287	2,048	1,485	3,692	7,937	2,632	3,081	6,546	6,585	221	342	139
<17	38,078	1,395	295	2,130	1,578	3,846	8,228	2,801	3,310	6,809	6,960	229	356	141
<18	40,571	1,556	312	2,273	1,713	4,040	8,670	3,005	3,611	7,198	7,435	242	375	141
15-49	119,647	5,927	1,011	7,438	5,401	12,259	26,363	7,849	9,895	20,393	21,153	638	962	358
15-64	131,418	6,366	1,067	7,925	5,903	13,553	29,076	8,612	10,741	22,717	23,259	685	1,082	432
16-64	129,873	6,291	1,064	7,864	5,832	13,419	28,810	8,465	10,547	22,474	22,930	678	1,070	429
17-64	128,085	6,191	1,056	7,782	5,739	13,265	28,519	8,296	10,318	22,211	22,555	670	1,056	427
18-24	37,064	2,558	431	2,671	1,997	2,905	7,527	2,214	3,634	6,258	6,381	206	230	52
18-64	125,592	6,030	1,039	7,639	5,604	13,071	28,077	8,092	10,017	21,822	22,080	657	1,037	427
18+	131,081	6,126	1,063	7,879	5,778	13,838	29,488	8,470	10,509	22,715	23,054	676	1,052	433
25-44	68,882	2,713	489	4,043	2,878	7,898	15,985	4,590	4,976	12,030	12,080	342	594	264
45-64	19,646	759	119	925	729	2,268	4,565	1,288	1,407	3,534	3,619	109	213	111
65+	5,489	96	24	240	174	767	1,411	378	492	893	974	19	15	6
Females - Féminin	162,690	6,522	1,339	9,587	6,958	17,503	36,268	11,297	13,483	27,879	29,159	815	1,377	503
<15	32,634	1,087	235	1,860	1,263	3,450	7,158	2,353	2,672	5,999	5,950	190	301	116
<16	34,211	1,174	242	1,935	1,345	3,570	7,461	2,480	2,908	6,220	6,242	199	319	116
<17	36,056	1,284	255	2,025	1,440	3,705	7,802	2,629	3,187	6,482	6,574	220	337	116
<18	38,571	1,439	280	2,165	1,575	3,904	8,280	2,821	3,515	6,873	7,014	230	356	119
15-49	110,019	4,854	940	6,920	4,999	11,470	24,237	7,516	9,081	18,774	19,394	563	966	305
15-64	121,468	5,286	1,057	7,353	5,426	12,867	26,981	8,282	9,910	20,711	21,547	604	1,058	386
16-64	119,891	5,199	1,050	7,278	5,344	12,747	26,678	8,155	9,674	20,490	21,255	595	1,040	386
17-64	118,046	5,089	1,037	7,188	5,249	12,612	26,337	8,006	9,395	20,228	20,923	574	1,022	386
18-24	35,936	2,054	413	2,406	1,859	3,381	7,396	2,334	3,289	6,138	6,203	160	227	76
18-64	115,531	4,934	1,012	7,048	5,114	12,413	25,859	7,814	9,067	19,837	20,483	564	1,003	383
18+	124,119	5,083	1,059	7,422	5,383	13,599	27,988	8,476	9,968	21,006	22,145	585	1,021	384
25-44	60,748	2,187	460	3,749	2,533	6,828	13,908	4,151	4,425	10,482	10,901	312	591	221
45-64	18,847	693	139	893	722	2,204	4,555	1,329	1,353	3,217	3,379	92	185	86
65+	8,588	149	47	374	269	1,186	2,129	662	901	1,169	1,662	21	18	1
Both Sexes Sexes réunis	334,342	14,204	2,714	19,739	14,449	35,381	74,426	22,772	27,603	57,792	59,648	1,733	2,804	1,077
<15	67,379	2,307	519	3,847	2,677	7,008	14,829	4,838	5,559	12,302	12,206	404	631	252
<16	70,501	2,469	529	3,983	2,830	7,262	15,398	5,112	5,989	12,766	12,827	420	661	255
<17	74,134	2,679	550	4,155	3,018	7,551	16,030	5,430	6,497	13,291	13,534	449	693	257
<18	79,142	2,995	592	4,438	3,288	7,944	16,950	5,826	7,126	14,071	14,449	472	731	260
15-49	229,666	10,781	1,951	14,358	10,400	23,729	50,600	15,365	18,976	39,167	40,547	1,201	1,928	663
15-64	252,886	11,652	2,124	15,278	11,329	26,420	56,057	16,894	20,651	43,428	44,806	1,289	2,140	818
16-64	249,764	11,490	2,114	15,142	11,176	26,166	55,488	16,620	20,221	42,964	44,185	1,273	2,110	815
17-64	246,131	11,280	2,093	14,970	10,988	25,877	54,856	16,302	19,713	42,439	43,478	1,244	2,078	813
18-24	73,000	4,612	844	5,077	3,856	6,286	14,923	4,548	6,923	12,396	12,584	366	457	128
18-64	241,123	10,964	2,051	14,687	10,718	25,484	53,936	15,906	19,084	41,659	42,563	1,221	2,040	810
18+	255,200	11,209	2,122	15,301	11,161	27,437	57,476	16,946	20,477	43,721	45,199	1,261	2,073	817
25-44	129,630	4,900	949	7,792	5,411	14,726	29,893	8,741	9,401	22,512	22,981	654	1,185	485
45-64	38,493	1,452	258	1,818	1,451	4,472	9,120	2,617	2,760	6,751	6,998	201	398	197
65+	14,077	245	71	614	443	1,953	3,540	1,040	1,393	2,062	2,636	40	33	7

Table 1.37 Interprovincial Migration: Net Migration by Age Group,⁴ Sex, Provinces and Territories, 2001-2002¹ (P)
 Tableau 1.37 Migration interprovinciale: solde migratoire par groupe d'âge,⁴ sexe, provinces et territoires, 2001-2002¹ (P)

Age Group and Sex Groupe d'âge et sexe	CANADA	NFLD.LAB. T.-N.-L.	P.E.I. Î.-P.-É.	N.S. N.-É.	N.B. N.-B.	QUE. QC	ONT.	MAN.	SASK.	ALTA. ALB.	B.C. C.-B.	YUKON	N.W.T. T.N.-O.	NVT. NT
Males - Masculin	0	-1,496	275	-720	-574	-4,092	3,419	-2,559	-4,446	14,277	-3,661	-273	-149	-1
<5	0	93	36	-102	123	-369	80	-220	-84	1,205	-670	-45	-40	-7
5-9	0	-14	23	-44	-10	-439	457	-58	-103	607	-388	-30	-15	14
10-14	0	-6	22	86	46	-167	132	-23	-199	471	-336	-8	0	-18
15-19	0	-457	-8	-166	-242	-189	403	-325	-744	2,396	-652	-25	-7	16
20-24	0	-933	-131	-667	-462	-266	122	-298	-1,189	4,477	-636	-67	22	28
25-29	0	-187	-12	-97	-142	-322	957	-354	-716	1,694	-854	-20	30	23
30-34	0	-59	65	12	-21	-442	367	-355	-262	1,278	-517	-1	-42	-23
35-39	0	90	86	-31	76	-512	496	-238	-346	401	-4	-6	-7	-5
40-44	0	19	18	129	8	-270	342	-257	-237	477	-151	-26	-25	-27
45-49	0	-34	36	-9	97	-381	63	-154	-177	634	-43	-27	-24	19
50-54	0	-64	43	108	-43	-76	-131	-115	-101	228	162	-5	-20	14
55-59	0	57	14	16	-23	-145	174	-27	-36	-76	65	-3	12	-28
60-64	0	-15	29	36	-1	-162	63	-42	-82	187	15	-4	-23	-1
65-69	0	-15	26	2	7	-70	-86	-90	-57	94	204	-7	-2	-6
70-74	0	18	14	42	10	-197	9	-12	-44	61	103	1	-5	0
75-79	0	3	8	-3	-9	-49	-37	-5	-42	66	68	0	0	0
80-84	0	10	6	-36	6	-29	18	4	-1	12	13	0	-3	0
85-89	0	-3	0	1	6	-8	-2	2	0	33	-29	0	0	0
90+	0	1	0	3	0	1	-8	8	-26	32	-11	0	0	0
Females - Féminin	0	-1,014	408	-546	-297	-4,340	3,847	-2,739	-4,189	12,463	-3,333	-122	-162	24
<5	0	171	21	26	105	-543	235	-128	-10	881	-684	-49	-7	-18
5-9	0	-13	32	-83	127	-314	300	-133	-87	470	-319	-12	13	19
10-14	0	-13	44	-10	-16	-207	131	-51	-219	763	-361	-7	-49	-5
15-19	0	-402	2	-98	-206	-101	339	-250	-872	1,996	-397	-22	-10	21
20-24	0	-661	-51	-420	-327	-448	541	-394	-846	3,081	-534	9	45	5
25-29	0	-108	31	-55	5	-589	866	-292	-266	1,198	-819	-1	11	19
30-34	0	66	35	51	41	-361	502	-403	-443	867	-286	0	-49	-20
35-39	0	20	72	-131	-26	-506	825	-343	-326	670	-214	-17	-24	0
40-44	0	2	22	-25	-32	-34	149	-96	-326	636	-244	-17	-35	0
45-49	0	-7	85	-38	5	-243	-43	-222	-147	301	314	-8	-39	42
50-54	0	-95	-12	114	10	-193	142	-81	-101	260	4	-15	-22	-11
55-59	0	-14	13	97	17	-126	0	-75	-113	169	34	9	-3	-8
60-64	0	42	41	25	-8	-192	-54	-73	-50	200	77	5	8	-21
65-69	0	-21	22	24	15	-173	-75	-65	-6	321	-39	2	-6	1
70-74	0	14	34	-58	12	-88	19	-55	-114	147	89	-3	3	0
75-79	0	7	13	14	-5	-113	15	-41	-181	236	50	4	1	0
80-84	0	-1	9	27	0	-114	-10	-13	-45	161	-14	0	0	0
85-89	0	-3	8	-15	2	4	-44	-18	-39	117	-12	0	0	0
90+	0	2	-13	9	-16	1	9	-6	2	-11	22	0	1	0
Both Sexes Sexes réunis	0	-2,510	683	-1,266	-871	-8,432	7,266	-5,298	-8,635	26,740	-6,994	-395	-311	23
<5	0	264	57	-76	228	-912	315	-348	-94	2,086	-1,354	-94	-47	-25
5-9	0	-27	55	-127	117	-753	757	-191	-190	1,077	-707	-42	-2	33
10-14	0	-19	66	76	30	-374	263	-74	-418	1,234	-697	-15	-49	-23
15-19	0	-859	-6	-264	-448	-290	742	-575	-1,616	4,392	-1,049	-47	-17	37
20-24	0	-1,594	-182	-1,087	-789	-714	663	-692	-2,035	7,558	-1,170	-58	67	33
25-29	0	-295	19	-152	-137	-911	1,823	-646	-982	2,892	-1,673	-21	41	42
30-34	0	7	100	63	20	-803	869	-758	-705	2,145	-803	-1	-91	-43
35-39	0	110	158	-162	50	-1,018	1,321	-581	-672	1,071	-218	-23	-31	-5
40-44	0	21	40	104	-24	-304	491	-353	-563	1,113	-395	-43	-60	-27
45-49	0	-41	121	-47	102	-624	20	-376	-324	935	271	-35	-63	61
50-54	0	-159	31	222	-33	-269	11	-196	-202	488	166	-20	-42	3
55-59	0	43	27	113	-6	-271	174	-102	-149	93	99	6	9	-36
60-64	0	27	70	61	-9	-354	9	-115	-132	387	92	1	-15	-22
65-69	0	-36	48	26	22	-243	-161	-155	-63	415	165	-5	-8	-5
70-74	0	32	48	-16	22	-285	28	-67	-158	208	192	-2	-2	0
75-79	0	10	21	11	-14	-162	-22	-46	-223	302	118	4	1	0
80-84	0	9	15	-9	6	-143	8	-9	-46	173	-1	0	-3	0
85-89	0	-6	8	-14	8	-4	-46	-16	-39	150	-41	0	0	0
90+	0	3	-13	12	-16	2	1	2	-24	21	11	0	1	0

Table 1.37 Interprovincial Migration: Net Migration by Age Group,⁴ Sex, Provinces and Territories, 2001-2002¹ (P)
 Tableau 1.37 Migration interprovinciale: solde migratoire par groupe d'âge,⁴ sexe, provinces et territoires, 2001-2002¹ (P)

Age Group and Sex Groupe d'âge et sexe	CANADA	NFLD.LAB. T.-N.-L.	P.E.I. Î.-P.-É.	N.S. N.-É.	N.B. N.-B.	QUE. QC	ONT.	MAN.	SASK.	ALTA. ALB.	B.C. C.-B.	YUKON	N.W.T. T.N.-O.	NVT. NT
Males - Masculin	0	-1,496	275	-720	-574	-4,092	3,419	-2,559	-4,446	14,277	-3,661	-273	-149	-1
<15	0	73	81	-60	159	-975	669	-301	-386	2,283	-1,394	-83	-55	-11
<16	0	43	91	-41	147	-1,007	774	-353	-473	2,496	-1,524	-86	-57	-10
<17	0	-4	99	-33	119	-1,048	904	-423	-587	2,791	-1,668	-85	-58	-7
<18	0	-88	98	-57	65	-1,081	998	-496	-736	3,247	-1,796	-92	-60	-2
15-49	0	-1,561	54	-829	-686	-2,382	2,750	-1,981	-3,671	11,357	-2,857	-172	-53	31
15-64	0	-1,583	140	-669	-753	-2,765	2,856	-2,165	-3,890	11,696	-2,615	-184	-84	16
16-64	0	-1,553	130	-688	-741	-2,733	2,751	-2,113	-3,803	11,483	-2,485	-181	-82	15
17-64	0	-1,506	122	-696	-713	-2,692	2,621	-2,043	-3,689	11,188	-2,341	-182	-81	12
18-24	0	-1,229	-156	-836	-610	-349	196	-428	-1,583	5,909	-886	-83	20	35
18-64	0	-1,422	123	-672	-659	-2,659	2,527	-1,970	-3,540	10,732	-2,213	-175	-79	7
18+	0	-1,408	177	-663	-639	-3,011	2,421	-2,063	-3,710	11,030	-1,865	-181	-89	1
25-44	0	-137	157	13	-79	-1,546	2,162	-1,204	-1,561	3,850	-1,526	-53	-44	-32
45-64	0	-56	122	151	30	-764	169	-338	-396	973	199	-39	-55	4
65+	0	14	54	9	20	-352	-106	-93	-170	298	348	-6	-10	-6
Females - Féminin	0	-1,014	408	-546	-297	-4,340	3,847	-2,739	-4,189	12,463	-3,333	-122	-162	24
<15	0	145	97	-67	216	-1,064	666	-312	-316	2,114	-1,364	-68	-43	-4
<16	0	109	104	-56	195	-1,073	722	-338	-454	2,360	-1,447	-71	-52	1
<17	0	56	112	-46	173	-1,080	791	-374	-619	2,657	-1,532	-86	-59	7
<18	0	-27	110	-57	129	-1,090	864	-428	-801	3,037	-1,603	-84	-60	10
15-49	0	-1,090	196	-716	-540	-2,282	3,179	-2,000	-3,226	8,749	-2,180	-56	-101	67
15-64	0	-1,157	238	-480	-521	-2,793	3,267	-2,229	-3,490	9,378	-2,065	-57	-118	27
16-64	0	-1,121	231	-491	-500	-2,784	3,211	-2,203	-3,352	9,132	-1,982	-54	-109	22
17-64	0	-1,068	223	-501	-478	-2,777	3,142	-2,167	-3,187	8,835	-1,897	-39	-102	16
18-24	0	-891	-62	-528	-446	-523	682	-528	-1,233	4,154	-692	3	52	12
18-64	0	-985	225	-490	-434	-2,767	3,069	-2,113	-3,005	8,455	-1,826	-41	-101	13
18+	0	-987	298	-489	-426	-3,250	2,983	-2,311	-3,388	9,426	-1,730	-38	-102	14
25-44	0	-20	160	-160	-12	-1,490	2,342	-1,134	-1,361	3,371	-1,563	-35	-97	-1
45-64	0	-74	127	198	24	-754	45	-451	-411	930	429	-9	-56	2
65+	0	-2	73	1	8	-483	-86	-198	-383	971	96	3	-1	1
Both Sexes Sexes réunis	0	-2,510	683	-1,266	-871	-8,432	7,266	-5,298	-8,635	26,740	-6,994	-395	-311	23
<15	0	218	178	-127	375	-2,039	1,335	-613	-702	4,397	-2,758	-151	-98	-15
<16	0	152	195	-97	342	-2,080	1,496	-691	-927	4,856	-2,971	-157	-109	-9
<17	0	52	211	-79	292	-2,128	1,695	-797	-1,206	5,448	-3,200	-171	-117	0
<18	0	-115	208	-114	194	-2,171	1,862	-924	-1,537	6,284	-3,399	-176	-120	8
15-49	0	-2,651	250	-1,545	-1,226	-4,664	5,929	-3,981	-6,897	20,106	-5,037	-228	-154	98
15-64	0	-2,740	378	-1,149	-1,274	-5,558	6,123	-4,394	-7,380	21,074	-4,680	-241	-202	43
16-64	0	-2,674	361	-1,179	-1,241	-5,517	5,962	-4,316	-7,155	20,615	-4,467	-235	-191	37
17-64	0	-2,574	345	-1,197	-1,191	-5,469	5,763	-4,210	-6,876	20,023	-4,238	-221	-183	28
18-24	0	-2,120	-218	-1,364	-1,056	-872	878	-956	-2,816	10,063	-1,578	-80	72	47
18-64	0	-2,407	348	-1,162	-1,093	-5,426	5,596	-4,083	-6,545	19,187	-4,039	-216	-180	20
18+	0	-2,395	475	-1,152	-1,065	-6,261	5,404	-4,374	-7,098	20,456	-3,595	-219	-191	15
25-44	0	-157	317	-147	-91	-3,036	4,504	-2,338	-2,922	7,221	-3,089	-88	-141	-33
45-64	0	-130	249	349	54	-1,518	214	-789	-807	1,903	628	-48	-111	6
65+	0	12	127	10	28	-835	-192	-291	-553	1,269	444	-3	-11	-5

CANADIAN SOCIAL TRENDS

Unparalleled insight
on Canadians

Subscribing to *Canadian Social Trends* means...

...GETTING THE SCOOP ON TOPICAL SOCIAL ISSUES

What's happening today? Each quarterly issue of *Canadian Social Trends* explores the realities that we are dealing with now.

...BEING ON THE FORE- FRONT OF EMERGING TRENDS

Canadian Social Trends gives you the information you need to understand and prepare for what's coming down the road.

...OBTAINING THE MOST ACCURATE DATA AVAILABLE ON CANADA

Experts analyze data collected by Statistics Canada, the first-hand source of information on Canada. You can rely on this data to be the latest and most comprehensive available.

Canadian Social Trends offers you insights about Canadians that you can use to develop pertinent programs, must-have products and innovative services that meet the needs of 21st century Canadians.

Take advantage of this opportunity today!

Subscribe now by using any one of the following methods: Call toll-free 1 800 267-6677 Fax toll-free 1 877 287-4369 Email order@statcan.ca Contact the Regional Reference Centre nearest you by calling 1 800 263-1136.

Canadian Social Trends is \$36 /year for a print subscription. In Canada, please add **either** GST and applicable PST **or** HST. No shipping charges for delivery in Canada. Please add \$6 per issue for shipments to the U.S. or \$10 per issue for shipments to other countries. Visit our Web site at www.statcan.ca for more information about ordering the online version of **Canadian Social Trends**. (A one-year electronic subscription is \$27 plus taxes.)

TENDANCES SOCIALES CANADIENNES

La réalité canadienne
sous tous ses angles

S'abonner à *Tendances sociales canadiennes*, c'est...

...CONNAÎTRE EN PRIMEUR LES QUESTIONS SOCIALES D'ACTUALITÉ

Que se passe-t-il aujourd'hui? Chacun des numéros trimestriels de *Tendances sociales canadiennes* explore nos réalités actuelles.

...ÊTRE IMMÉDIATEMENT INFORMÉ DES NOUVELLES TENDANCES

Tendances sociales canadiennes vous donne l'information dont vous avez besoin pour comprendre l'avenir et pour vous y préparer.

...OBTENIR LES DONNÉES LES PLUS PRÉCISES QUI SOIENT SUR LE CANADA

Des experts analysent les données recueillies par Statistique Canada, la source par excellence d'information inédite sur le Canada. Soyez assuré que ces données sont les plus à jour et les plus exhaustives qui soient.

Tendances sociales canadiennes vous offre un aperçu des Canadiens; vous pouvez vous en servir pour élaborer des programmes pertinents, des produits que l'on s'arrachera et des services novateurs qui répondent aux besoins des Canadiens du 21^e siècle.

Profitez de cette occasion dès aujourd'hui!

Abonnez-vous sans tarder : par téléphone, au numéro sans frais 1 800 267-6677; par télécopieur, au numéro sans frais 1 877 287-4369; par courriel, à order@statcan.ca; auprès du centre de consultation régional le plus près de chez vous, au numéro sans frais 1 800 263-1136.

L'abonnement annuel à la version imprimée de **Tendances sociales canadiennes** coûte 36 \$. Au Canada, veuillez ajouter **soit** la TPS et la TVP en vigueur, **soit** la TVH. Aucuns frais d'expédition ne s'appliquent aux livraisons au Canada. Veuillez ajouter 6 \$ par numéro pour les envois aux États-Unis ou 10 \$ par numéro pour les envois dans tout autre pays. Visitez notre site Web à www.statcan.ca pour en savoir davantage sur l'abonnement à la version en ligne de **Tendances sociales canadiennes**. (L'abonnement électronique annuel est de 27 \$, taxes en sus.)



Table 2.1 Estimates of Total Population for Canada and Census Metropolitan Areas, July 1, 1995 to 2002

Tableau 2.1 Estimations de la population totale du Canada et des régions métropolitaines de recensement au 1^{er} juillet, 1995 à 2002

Area ⁵ - Région ⁵	1995 (ID)	1996 (PD)	1997 (PD)	1998 (PD)	1999 (PD)	2000 (PR)	2001 (PR)	2002 (PP)
CANADA	29,353,854	29,671,892	29,987,214	30,248,412	30,509,323	30,790,834	31,110,565	31,413,990
All Metropolitan Areas - Ensemble des régions métropolitaines	18,137,787	18,374,294	18,621,871	18,843,131	19,070,610	19,325,454	19,624,804	19,899,141
Calgary	825,277	845,493	873,151	903,058	926,182	947,925	969,637	993,182
Edmonton	878,770	885,123	897,334	914,354	928,146	941,777	954,069	967,166
Halifax	337,899	341,463	345,304	348,867	353,409	355,953	359,108	363,211
Hamilton	636,438	642,729	650,368	657,788	664,783	672,063	680,049	686,882
Kitchener	388,182	395,208	402,077	408,540	415,751	423,811	431,235	437,952
London	407,997	410,407	413,070	415,952	418,601	422,268	425,190	427,296
Montréal	3,377,019	3,393,739	3,408,944	3,423,919	3,449,198	3,479,370	3,511,387	3,548,775 ⁶
Oshawa	272,557	277,073	282,011	287,542	292,495	298,921	304,592	310,027
Ottawa-Gatineau*	1,030,857	1,037,853	1,045,510	1,055,645	1,069,045	1,087,348	1,108,534	1,128,914
- Ontario	781,273	786,265	792,450	801,268	813,746	829,706	847,688	862,798
- Québec	249,584	251,588	253,060	254,377	255,299	257,642	260,846	266,116 ⁶
Québec	680,716	683,741	685,447	686,642	688,510	690,761	693,989	697,753 ⁶
Regina	198,396	199,527	199,087	199,204	199,767	199,339	198,325	197,027
St. Catharines-Niagara	379,534	382,813	385,526	387,490	388,754	390,818	391,912	392,269
St. John's	177,552	177,054	176,475	175,208	175,426	176,195	176,373	177,235
Saguenay**	163,926	162,949	162,726	162,585	161,848	160,342	158,802	156,942 ⁶
Saint John	128,476	128,029	127,860	127,485	127,724	127,706	127,348	126,958
Saskatoon	223,629	225,963	227,566	229,521	230,744	231,031	231,469	231,834
Sherbrooke	148,424	150,098	151,298	152,268	152,656	153,753	155,047	156,519 ⁶
Sudbury	165,204	165,009	163,853	161,988	159,276	157,731	156,977	155,947
Thunder Bay	129,130	129,089	128,515	127,481	126,889	125,901	125,705	125,109
Toronto	4,319,880	4,403,092	4,498,973	4,586,739	4,673,287	4,773,640	4,907,037	5,029,855
Trois-Rivières	141,795	142,234	142,190	141,930	141,828	141,577	141,205	141,360 ⁶
Vancouver	1,850,604	1,912,120	1,967,627	1,998,436	2,028,893	2,060,718	2,099,380	2,122,684 ⁶
Victoria	313,420	316,828	317,564	316,782	316,912	317,123	319,439	318,864 ⁶
Windsor	281,833	287,486	291,639	295,912	300,613	306,975	313,713	319,873
Winnipeg	680,272	679,174	677,756	677,795	679,873	682,408	684,282	685,507

* Formerly Ottawa-Hull. - Auparavant Ottawa-Hull.

** Formerly Chicoutimi-Jonquière. - Auparavant Chicoutimi-Jonquière.

Table 2.2 Components of Population Change, Census Metropolitan Areas, 2000-2001¹Tableau 2.2 Composantes de l'accroissement démographique, régions métropolitaines de recensement, 2000-2001¹

Area ⁵ - Région ⁵	Beginning of Period Au début de la période					International Migration Migration internationale			
	Population	N.P.R. -	Births -	Deaths -	Natural Increase -	Immigrants	Total Emigrants	Net N.P.R. -	Net -
		R.N.P.	Naissances	Décès	Accroissement naturel		Émigrants totaux	Solde R.N.P.	Solde
	(PR)	(R)	(R)	(R)	(R)	(R)	(R)	(R)	(R)
All Metropolitan Areas - Ensemble des régions métropolitaines	19,325,454	252,848	210,117	129,537	80,580	235,702	54,203	28,404	209,903
Calgary	947,925	8,619	11,469	4,625	6,844	8,947	3,786	814	5,975
Edmonton	941,777	8,017	10,646	5,512	5,134	4,049	2,303	758	2,504
Halifax	355,953	2,569	3,756	2,385	1,371	1,401	434	244	1,211
Hamilton	672,063	5,050	6,873	5,412	1,461	4,618	1,441	739	3,916
Kitchener	423,811	3,297	5,029	2,679	2,350	3,626	961	483	3,148
London	422,268	2,640	4,433	3,382	1,051	2,722	1,150	386	1,958
Montréal	3,479,370	51,715	36,314	24,732	11,582	30,949	9,198	3,015	24,766
Oshawa	298,921	856	3,303	1,691	1,612	705	480	126	351
Ottawa-Gatineau*	1,087,348	11,203	11,914	6,841	5,073	10,858	4,956	1,569	7,471
- Ontario	829,706	10,396	9,252	5,390	3,862	9,459	4,631	1,521	6,349
- Québec	257,642	807	2,662	1,451	1,211	1,399	325	48	1,122
Québec	690,761	2,578	6,068	4,910	1,158	1,369	803	150	716
Regina	199,339	1,381	2,240	1,609	631	668	356	-2	310
St. Catharines-Niagara	390,818	3,067	3,681	3,823	-142	1,221	768	449	902
St. John's	176,195	1,271	1,623	1,392	231	351	198	-102	51
Saguenay**	160,342	87	1,349	1,192	157	191	75	5	121
Saint John	127,706	262	1,308	1,183	125	139	124	28	43
Saskatoon	231,031	2,019	2,764	1,680	1,084	831	443	-3	385
Sherbrooke	153,753	773	1,581	1,124	457	1,097	206	45	936
Sudbury	157,731	233	1,354	1,363	-9	102	189	33	-54
Thunder Bay	125,901	278	1,245	1,150	95	138	215	41	-36
Toronto	4,773,640	92,800	56,659	27,929	28,730	116,951	16,144	13,577	114,384
Trois-Rivières	141,577	407	1,097	1,158	-61	180	94	24	110
Vancouver	2,060,718	43,115	21,472	12,475	8,997	35,937	6,804	5,177	34,310
Victoria	317,123	3,341	2,556	3,023	-467	902	529	401	774
Windsor	306,975	2,676	3,570	2,405	1,165	4,495	1,158	391	3,728
Winnipeg	682,408	4,594	7,813	5,862	1,951	3,255	1,388	56	1,923

* Formerly Ottawa-Hull. - Auparavant Ottawa-Hull.

** Formerly Chicoutimi-Jonquière. - Auparavant Chicoutimi-Jonquière.

Table 2.2 Components of Population Change, Census Metropolitan Areas, 2000-2001 ¹
 Tableau 2.2 Composantes de l'accroissement démographique, régions métropolitaines de recensement, 2000-2001 ¹

Internal Migration - Migration interne						Net Internal - Solde interne (D)	Total Net Migration - Solde migratoire total (R)	Total Growth - Accroissement total (R)	Area ⁵ - Région ⁵
Interprovincial Interprovinciale			Intraprovincial Infraprovinciale						
In - Entrants (D)	Out - Sortants (D)	Net - Solde (D)	In - Entrants (D)	Out - Sortants (D)	Net - Solde (D)				
161,729	154,198	7,531	294,304	292,968	1,336	8,867	218,770	299,350	All Metropolitan Areas - Ensemble des régions métropolitaines
23,615	16,263	7,352	13,320	11,779	1,541	8,893	14,868	21,712	Calgary
15,933	12,216	3,717	15,173	14,236	937	4,654	7,158	12,292	Edmonton
8,577	8,772	-195	5,393	4,625	768	573	1,784	3,155	Halifax
3,111	2,481	630	17,057	15,078	1,979	2,609	6,525	7,986	Hamilton
2,829	2,024	805	12,354	11,233	1,121	1,926	5,074	7,424	Kitchener
2,229	2,076	153	11,248	11,488	-240	-87	1,871	2,922	London
11,247	18,123	-6,876	41,326	38,781	2,545	-4,331	20,435	32,017	Montréal
1,372	1,014	358	12,990	9,640	3,350	3,708	4,059	5,671	Oshawa
19,717	13,916	5,801	19,964	17,123	2,841	8,642	16,113	21,186	Ottawa-Gatineau*
15,468	9,526	5,942	14,756	12,927	1,829	7,771	14,120	17,982	- Ontario
4,249	4,390	-141	5,208	4,196	1,012	871	1,993	3,204	- Québec
1,501	2,154	-653	16,556	14,549	2,007	1,354	2,070	3,228	Québec
2,304	4,594	-2,290	4,033	3,698	335	-1,955	-1,645	-1,014	Regina
1,392	1,328	64	7,030	6,760	270	334	1,236	1,094	St. Catharines-Niagara
2,417	3,587	-1,170	3,013	1,947	1,066	-104	-53	178	St. John's
244	366	-122	3,062	4,758	-1,696	-1,818	-1,697	-1,540	Saguenay**
1,619	2,028	-409	1,444	1,561	-117	-526	-483	-358	Saint John
3,264	5,594	-2,330	6,389	5,090	1,299	-1,031	-646	438	Saskatoon
275	437	-162	5,987	5,924	63	-99	837	1,294	Sherbrooke
627	711	-84	4,228	4,835	-607	-691	-745	-754	Sudbury
932	1,249	-317	2,735	2,673	62	-255	-291	-196	Thunder Bay
25,896	17,928	7,968	42,732	60,417	-17,685	-9,717	104,667	133,397	Toronto
132	163	-31	4,341	4,731	-390	-421	-311	-372	Trois-Rivières
18,269	21,182	-2,913	20,847	22,579	-1,732	-4,645	29,665	38,662	Vancouver
5,116	4,266	850	8,541	7,382	1,159	2,009	2,783	2,316	Victoria
1,368	920	448	6,608	5,211	1,397	1,845	5,573	6,738	Windsor
7,743	10,806	-3,063	7,933	6,870	1,063	-2,000	-77	1,874	Winnipeg

* Formerly Ottawa-Hull. - Auparavant Ottawa-Hull.

** Formerly Chicoutimi-Jonquière. - Auparavant Chicoutimi-Jonquière.

Table 2.3 Rates for Components of Population Change (per thousand), Census Metropolitan Areas, 2000-2001¹Tableau 2.3 Taux des composantes de l'accroissement démographique (pour mille), régions métropolitaines de recensement, 2000-2001¹

Area ⁵ - Région ⁵	N.P.R. % of Population - R.N.P. % de la population (R)	Births - Naissances (R)	Deaths - Décès (R)	Natural Increase - Accroissement naturel (R)	International Migration Migration internationale			
					Immigrants (R)	Total Emigrants - Émigrants totaux (R)	Net N.P.R. - Solde R.N.P. (R)	Net - Solde (R)
All Metropolitan Areas - Ensemble des régions métropolitaines	1.3	10.8	6.7	4.1	12.1	2.8	1.5	10.8
Calgary	0.9	12.0	4.8	7.1	9.3	3.9	0.8	6.2
Edmonton	0.9	11.2	5.8	5.4	4.3	2.4	0.8	2.6
Halifax	0.7	10.5	6.7	3.8	3.9	1.2	0.7	3.4
Hamilton	0.8	10.2	8.0	2.2	6.8	2.1	1.1	5.8
Kitchener	0.8	11.8	6.3	5.5	8.5	2.2	1.1	7.4
London	0.6	10.5	8.0	2.5	6.4	2.7	0.9	4.6
Montréal	1.5	10.4	7.1	3.3	8.9	2.6	0.9	7.1
Oshawa	0.3	10.9	5.6	5.3	2.3	1.6	0.4	1.2
Ottawa-Gatineau*	1.0	10.9	6.2	4.6	9.9	4.5	1.4	6.8
- Ontario	1.3	11.0	6.4	4.6	11.3	5.5	1.8	7.6
- Québec	0.3	10.3	5.6	4.7	5.4	1.3	0.2	4.3
Québec	0.4	8.8	7.1	1.7	2.0	1.2	0.2	1.0
Regina	0.7	11.3	8.1	3.2	3.4	1.8	0.0	1.6
St. Catharines-Niagara	0.8	9.4	9.8	-0.4	3.1	2.0	1.1	2.3
St. John's	0.7	9.2	7.9	1.3	2.0	1.1	-0.6	0.3
Saguenay**	0.1	8.5	7.5	1.0	1.2	0.5	0.0	0.8
Saint John	0.2	10.3	9.3	1.0	1.1	1.0	0.2	0.3
Saskatoon	0.9	12.0	7.3	4.7	3.6	1.9	0.0	1.7
Sherbrooke	0.5	10.2	7.3	3.0	7.1	1.3	0.3	6.1
Sudbury	0.1	8.6	8.7	-0.1	0.6	1.2	0.2	-0.3
Thunder Bay	0.2	9.9	9.1	0.8	1.1	1.7	0.3	-0.3
Toronto	1.9	11.7	5.8	5.9	24.2	3.3	2.8	23.6
Trois-Rivières	0.3	7.8	8.2	-0.4	1.3	0.7	0.2	0.8
Vancouver	2.1	10.3	6.0	4.3	17.3	3.3	2.5	16.5
Victoria	1.1	8.0	9.5	-1.5	2.8	1.7	1.3	2.4
Windsor	0.9	11.5	7.7	3.8	14.5	3.7	1.3	12.0
Winnipeg	0.7	11.4	8.6	2.9	4.8	2.0	0.1	2.8

* Formerly Ottawa-Hull. - Auparavant Ottawa-Hull.

** Formerly Chicoutimi-Jonquière. - Auparavant Chicoutimi-Jonquière.

Table 2.3 Rates for Components of Population Change (per thousand), Census Metropolitan Areas, 2000-2001 ¹Tableau 2.3 Taux des composantes de l'accroissement démographique (pour mille), régions métropolitaines de recensement, 2000-2001 ¹

Internal Migration - Migration interne							Net Internal - Solde interne (D)	Total Net Migration - Solde migratoire total (R)	Total Growth - Accroissement total (R)	Area ⁵ - Région ⁵
Interprovincial Interprovinciale			Intraprovincial Infraprovinciale							
In - Entrants (D)	Out - Sortants (D)	Net - Solde (D)	In - Entrants (D)	Out - Sortants (D)	Net - Solde (D)					
8.3	7.9	0.4	15.1	15.0	0.1	0.5	11.2	15.4	All Metropolitan Areas - Ensemble des régions métropolitaines	
24.6	17.0	7.7	13.9	12.3	1.6	9.3	15.5	22.6	Calgary	
16.8	12.9	3.9	16.0	15.0	1.0	4.9	7.6	13.0	Edmonton	
24.0	24.5	-0.5	15.1	12.9	2.1	1.6	5.0	8.8	Halifax	
4.6	3.7	0.9	25.2	22.3	2.9	3.9	9.7	11.8	Hamilton	
6.6	4.7	1.9	28.9	26.3	2.6	4.5	11.9	17.4	Kitchener	
5.3	4.9	0.4	26.5	27.1	-0.6	-0.2	4.4	6.9	London	
3.2	5.2	-2.0	11.8	11.1	0.7	-1.2	5.8	9.2	Montréal	
4.5	3.4	1.2	43.0	31.9	11.1	12.3	13.5	18.8	Oshawa	
18.0	12.7	5.3	18.2	15.6	2.6	7.9	14.7	19.3	Ottawa-Gatineau*	
18.4	11.4	7.1	17.6	15.4	2.2	9.3	16.8	21.4	- Ontario	
16.4	16.9	-0.5	20.1	16.2	3.9	3.4	7.7	12.4	- Québec	
2.2	3.1	-0.9	23.9	21.0	2.9	2.0	3.0	4.7	Québec	
11.6	23.1	-11.5	20.3	18.6	1.7	-9.8	-8.3	-5.1	Regina	
3.6	3.4	0.2	18.0	17.3	0.7	0.9	3.2	2.8	St. Catharines-Niagara	
13.7	20.3	-6.6	17.1	11.0	6.0	-0.6	-0.3	1.0	St. John's	
1.5	2.3	-0.8	19.2	29.8	-10.6	-11.4	-10.6	-9.7	Saguenay**	
12.7	15.9	-3.2	11.3	12.2	-0.9	-4.1	-3.8	-2.8	Saint John	
14.1	24.2	-10.1	27.6	22.0	5.6	-4.5	-2.8	1.9	Saskatoon	
1.8	2.8	-1.0	38.8	38.4	0.4	-0.6	5.4	8.4	Sherbrooke	
4.0	4.5	-0.5	26.9	30.7	-3.9	-4.4	-4.7	-4.8	Sudbury	
7.4	9.9	-2.5	21.7	21.2	0.5	-2.0	-2.3	-1.6	Thunder Bay	
5.4	3.7	1.6	8.8	12.5	-3.7	-2.0	21.6	27.6	Toronto	
0.9	1.2	-0.2	30.7	33.5	-2.8	-3.0	-2.2	-2.6	Trois-Rivières	
8.8	10.2	-1.4	10.0	10.9	-0.8	-2.2	14.3	18.6	Vancouver	
16.1	13.4	2.7	26.8	23.2	3.6	6.3	8.7	7.3	Victoria	
4.4	3.0	1.4	21.3	16.8	4.5	5.9	18.0	21.7	Windsor	
11.3	15.8	-4.5	11.6	10.1	1.6	-2.9	-0.1	2.7	Winnipeg	

* Formerly Ottawa-Hull. - Auparavant Ottawa-Hull.

** Formerly Chicoutimi-Jonquière. - Auparavant Chicoutimi-Jonquière.

Table 2.4 Estimates of Population for Census Metropolitan Areas by Age Group and Sex, July 1, 2002 (PP)

Tableau 2.4 Estimations de la population des régions métropolitaines de recensement par groupe d'âge et par sexe au 1^{er} juillet 2002 (PP)

Age Group and Sex	Census Metropolitan Areas ⁵ - Régions métropolitaines de recensement ⁵						
	CANADA	Calgary	Edmonton	Halifax	Hamilton	Kitchener	London
Males							
TOTAL	15,552,644	498,990	483,891	177,158	337,132	218,072	208,700
0-4	872,838	30,319	28,393	9,763	19,009	13,534	11,645
5-9	1,023,040	32,362	31,584	11,222	22,797	15,563	14,459
10-14	1,081,375	33,632	34,383	12,356	23,572	15,620	15,231
15-19	1,076,030	33,772	35,757	11,922	23,486	15,122	14,674
20-24	1,094,105	37,855	37,911	12,136	22,216	15,774	14,912
25-29	1,083,359	42,433	38,564	14,537	22,031	16,963	15,788
30-34	1,147,675	44,645	37,387	14,692	24,126	17,127	15,429
35-39	1,309,077	45,156	39,822	15,652	28,873	20,396	17,284
40-44	1,345,859	46,083	42,428	16,203	29,133	19,209	17,564
45-49	1,226,112	42,875	39,348	14,358	25,160	16,396	15,590
50-54	1,064,855	32,592	32,004	12,183	22,120	13,537	13,881
55-59	862,993	23,115	24,226	9,868	18,573	10,723	11,164
60-64	654,141	15,904	17,772	6,551	14,628	8,163	8,317
65-69	547,310	13,051	14,788	5,321	12,418	6,490	6,898
70-74	473,380	10,889	12,598	4,266	11,346	5,436	6,164
75+	690,495	14,307	16,926	6,128	17,644	8,019	9,700
Median Age	36.7	34.4	34.7	35.7	37.1	34.8	35.7
Mean Age	36.8	34.8	35.4	35.9	37.3	35.1	36.3
Females							
TOTAL	15,861,346	494,192	483,275	186,053	349,750	219,880	218,596
0-4	832,475	29,372	27,442	9,757	17,714	12,742	11,001
5-9	971,579	29,857	29,641	10,597	21,492	14,561	13,453
10-14	1,027,438	32,488	32,484	11,638	22,639	15,316	14,426
15-19	1,019,559	32,517	34,150	11,145	22,155	14,710	14,050
20-24	1,050,644	35,719	35,734	12,483	21,136	15,092	14,649
25-29	1,055,573	40,561	36,602	14,901	22,832	15,989	15,623
30-34	1,126,916	41,322	35,127	15,222	24,257	16,579	14,967
35-39	1,286,179	43,467	38,877	16,224	28,185	19,484	17,000
40-44	1,341,234	46,678	42,563	16,463	28,608	18,675	18,356
45-49	1,232,601	40,907	38,700	15,063	26,245	16,072	16,917
50-54	1,073,065	30,917	31,191	12,830	22,826	14,111	14,678
55-59	881,687	22,828	24,302	10,193	19,640	10,866	11,841
60-64	684,385	16,492	18,429	6,976	15,680	7,983	9,249
65-69	591,705	14,287	15,840	5,746	13,962	6,740	7,712
70-74	552,180	12,668	14,275	5,143	13,819	6,573	7,607
75+	1,134,126	24,112	27,918	11,672	28,560	14,387	17,067
Median Age	38.4	35.6	36.5	37.3	39.1	36.4	38.4
Mean Age	38.8	36.2	37.1	38.0	39.7	37.1	39.0
Both Sexes							
TOTAL	31,413,990	993,182	967,166	363,211	686,882	437,952	427,296
0-4	1,705,313	59,691	55,835	19,520	36,723	26,276	22,646
5-9	1,994,619	62,219	61,225	21,819	44,289	30,124	27,912
10-14	2,108,813	66,120	66,867	23,994	46,211	30,936	29,657
15-19	2,095,589	66,289	69,907	23,067	45,641	29,832	28,724
20-24	2,144,749	73,574	73,645	24,619	43,352	30,866	29,561
25-29	2,138,932	82,994	75,166	29,438	44,863	32,952	31,411
30-34	2,274,591	85,967	72,514	29,914	48,383	33,706	30,396
35-39	2,595,256	88,623	78,699	31,876	57,058	39,880	34,284
40-44	2,687,093	92,761	84,991	32,666	57,741	37,884	35,920
45-49	2,458,713	83,782	78,048	29,421	51,405	32,468	32,507
50-54	2,137,920	63,509	63,195	25,013	44,946	27,648	28,559
55-59	1,744,680	45,943	48,528	20,061	38,213	21,589	23,005
60-64	1,338,526	32,396	36,201	13,527	30,308	16,146	17,566
65-69	1,139,015	27,338	30,628	11,067	26,380	13,230	14,610
70-74	1,025,560	23,557	26,873	9,409	25,165	12,009	13,771
75+	1,824,621	38,419	44,844	17,800	46,204	22,406	26,767
Median Age	37.5	35.0	35.6	36.6	38.1	35.6	37.1
Mean Age	37.8	35.5	36.2	37.0	38.5	36.1	37.7

Table 2.4 Estimates of Population for Census Metropolitan Areas by Age Group and Sex, July 1, 2002 (PP) - continued
 Tableau 2.4 Estimations de la population des régions métropolitaines de recensement par groupe d'âge et par sexe au 1^{er} juillet 2002 (PP) - suite

Census Metropolitan Areas ⁵ - Régions métropolitaines de recensement ⁵							Groupe d'âge et sexe
Montréal	Oshawa	Ottawa-Gatineau*	Ottawa-Gatineau* - Ontario	Ottawa-Gatineau* - Québec	Québec	Regina	
1,738,355	153,673	557,231	426,395	130,836	339,467	95,823	Masculin
							TOTAL
96,336	9,304	31,561	24,144	7,417	16,220	5,682	0-4
112,339	12,266	36,809	27,588	9,221	18,972	6,464	5-9
113,031	12,448	39,292	29,431	9,861	20,408	7,280	10-14
104,403	10,798	36,956	28,058	8,898	20,663	7,531	15-19
121,958	9,846	38,383	29,395	8,988	25,834	7,366	20-24
131,996	9,423	42,951	33,948	9,003	25,746	7,412	25-29
137,728	10,813	46,172	35,933	10,239	23,993	6,758	30-34
155,268	14,901	51,047	38,850	12,197	28,111	7,650	35-39
155,417	14,907	49,936	37,371	12,565	30,484	8,177	40-44
136,757	11,957	44,363	33,167	11,196	29,252	7,751	45-49
117,622	9,741	38,047	28,770	9,277	26,625	6,066	50-54
99,047	7,424	30,482	23,085	7,397	22,342	4,589	55-59
74,021	5,425	21,293	16,477	4,816	15,633	3,393	60-64
60,050	4,579	16,658	13,109	3,549	11,738	3,079	65-69
52,004	3,910	13,492	10,686	2,806	9,946	2,703	70-74
70,378	5,931	19,789	16,383	3,406	13,500	3,922	75+
36.8	35.8	35.7	35.7	35.8	38.3	34.6	Âge médian
36.9	35.1	35.8	36.0	35.2	37.9	35.4	Âge moyen
							Féminin
1,810,420	156,354	571,683	436,403	135,280	358,286	101,204	TOTAL
91,528	9,244	29,877	22,954	6,923	15,374	5,447	0-4
107,923	11,479	35,325	26,475	8,850	18,490	6,145	5-9
108,480	11,670	37,285	27,637	9,648	19,710	7,070	10-14
100,294	10,457	34,706	26,112	8,594	19,954	7,283	15-19
119,322	9,365	37,158	28,308	8,850	25,220	7,187	20-24
127,931	9,773	42,144	32,672	9,472	24,062	7,574	25-29
131,093	10,917	44,725	34,623	10,102	22,292	6,696	30-34
147,840	14,473	50,101	37,626	12,475	26,908	7,704	35-39
153,476	14,564	51,881	38,657	13,224	30,644	8,404	40-44
141,457	12,187	45,781	34,149	11,632	30,939	7,977	45-49
124,677	9,487	39,726	30,323	9,403	27,931	6,336	50-54
105,984	7,960	31,337	24,044	7,293	24,160	4,909	55-59
81,498	5,865	22,164	17,118	5,046	17,188	3,881	60-64
70,283	4,851	17,841	13,906	3,935	14,091	3,408	65-69
67,131	4,628	16,577	13,006	3,571	13,748	3,281	70-74
131,503	9,434	35,055	28,793	6,262	27,575	7,902	75+
39.1	37.0	37.6	37.7	37.2	41.2	37.3	Âge médian
39.5	36.9	37.9	38.2	36.9	40.9	38.2	Âge moyen
							Sexes réunis
3,548,775	310,027	1,128,914	862,798	266,116	697,753	197,027	TOTAL
187,864	18,548	61,438	47,098	14,340	31,594	11,129	0-4
220,262	23,745	72,134	54,063	18,071	37,462	12,609	5-9
221,511	24,118	76,577	57,068	19,509	40,118	14,350	10-14
204,697	21,255	71,662	54,170	17,492	40,617	14,814	15-19
241,280	19,211	75,541	57,703	17,838	51,054	14,553	20-24
259,927	19,196	85,095	66,620	18,475	49,808	14,986	25-29
268,821	21,730	90,897	70,556	20,341	46,285	13,454	30-34
303,108	29,374	101,148	76,476	24,672	55,019	15,354	35-39
308,893	29,471	101,817	76,028	25,789	61,128	16,581	40-44
278,214	24,144	90,144	67,316	22,828	60,191	15,728	45-49
242,299	19,228	77,773	59,093	18,680	54,556	12,402	50-54
205,031	15,384	61,819	47,129	14,690	46,502	9,498	55-59
155,519	11,290	43,457	33,595	9,862	32,821	7,274	60-64
130,333	9,430	34,499	27,015	7,484	25,829	6,487	65-69
119,135	8,538	30,069	23,692	6,377	23,694	5,984	70-74
201,881	15,365	54,844	45,176	9,668	41,075	11,824	75+
37.9	36.4	36.7	36.7	36.5	39.7	36.0	Âge médian
38.2	36.0	36.9	37.1	36.0	39.4	36.8	Âge moyen

* Formerly Ottawa-Hull. - Auparavant Ottawa-Hull.

Table 2.4 Estimates of Population for Census Metropolitan Areas by Age Group and Sex, July 1, 2002 (PP) - continued
 Tableau 2.4 Estimations de la population des régions métropolitaines de recensement par groupe d'âge et par sexe au 1^{er} juillet 2002 (PP) - suite

Age Group and Sex	Census Metropolitan Areas ⁵ - Régions métropolitaines de recensement ⁵						
	St. Catharines-Niagara	St. John's	Saguenay*	Saint John	Saskatoon	Sherbrooke	Sudbury
Males							
TOTAL	191,855	85,789	77,702	61,545	113,616	76,414	76,639
0-4	9,924	4,297	3,568	3,469	6,837	4,195	3,642
5-9	11,998	4,925	4,349	4,133	8,053	4,636	4,693
10-14	13,300	5,987	5,206	4,516	9,080	5,111	5,144
15-19	13,413	6,328	5,735	4,342	8,596	5,092	5,502
20-24	12,736	6,277	6,377	4,172	8,881	6,141	5,694
25-29	12,346	7,159	4,935	4,473	9,545	6,037	4,929
30-34	12,811	6,926	4,088	4,413	8,290	5,187	4,957
35-39	14,714	7,392	5,738	5,018	9,114	6,147	6,492
40-44	15,044	7,551	7,334	5,060	9,450	6,449	6,623
45-49	14,144	7,088	7,435	4,932	8,786	6,291	5,920
50-54	12,669	6,261	6,282	4,312	6,831	5,526	5,893
55-59	11,489	4,985	4,980	3,636	5,198	4,569	4,744
60-64	9,080	3,377	3,467	2,783	3,904	3,145	3,451
65-69	8,065	2,551	2,814	1,939	3,436	2,452	2,777
70-74	7,943	1,917	2,397	1,737	2,926	2,166	2,687
75+	12,179	2,768	2,997	2,610	4,689	3,270	3,491
Median Age	38.3	35.7	39.1	36.4	33.4	36.6	38.1
Mean Age	38.7	36.0	37.8	36.5	34.8	36.8	37.8
Females							
TOTAL	200,414	91,446	79,240	65,413	118,218	80,105	79,308
0-4	9,469	3,971	3,331	3,346	6,731	3,819	3,316
5-9	11,679	4,795	4,205	3,977	8,099	4,453	4,429
10-14	12,524	5,791	5,004	4,258	8,717	4,790	5,154
15-19	12,240	6,070	5,248	4,153	7,927	4,939	5,400
20-24	11,885	6,339	5,814	4,223	8,244	6,185	5,328
25-29	11,780	7,181	4,350	4,466	9,863	5,572	4,693
30-34	12,344	7,172	3,891	4,741	8,030	4,619	4,797
35-39	15,164	8,157	5,685	5,298	9,038	5,725	6,462
40-44	15,772	7,983	7,445	5,298	10,047	6,600	6,878
45-49	14,848	7,493	7,310	5,021	8,878	6,701	6,690
50-54	13,244	6,418	5,934	4,603	7,141	5,677	5,826
55-59	11,914	5,315	5,123	3,703	5,313	4,941	4,546
60-64	9,809	3,661	3,793	2,703	4,253	3,604	3,658
65-69	9,346	2,891	3,416	2,309	3,982	2,918	3,404
70-74	9,194	2,576	3,347	2,274	3,669	2,903	3,015
75+	19,202	5,633	5,344	5,040	8,286	6,659	5,712
Median Age	41.0	37.7	41.5	38.4	36.0	40.0	40.1
Mean Age	41.3	38.5	40.4	39.1	37.2	40.1	39.9
Both Sexes							
TOTAL	392,269	177,235	156,942	126,958	231,834	156,519	155,947
0-4	19,393	8,268	6,899	6,815	13,568	8,014	6,958
5-9	23,677	9,720	8,554	8,110	16,152	9,089	9,122
10-14	25,824	11,778	10,210	8,774	17,797	9,901	10,298
15-19	25,653	12,398	10,983	8,495	16,523	10,031	10,902
20-24	24,621	12,616	12,191	8,395	17,125	12,326	11,022
25-29	24,126	14,340	9,285	8,939	19,408	11,609	9,622
30-34	25,155	14,098	7,979	9,154	16,320	9,806	9,754
35-39	29,878	15,549	11,423	10,316	18,152	11,872	12,954
40-44	30,816	15,534	14,779	10,358	19,497	13,049	13,501
45-49	28,992	14,581	14,745	9,953	17,664	12,992	12,610
50-54	25,913	12,679	12,216	8,915	13,972	11,203	11,719
55-59	23,403	10,300	10,103	7,339	10,511	9,510	9,290
60-64	18,889	7,038	7,260	5,486	8,157	6,749	7,109
65-69	17,411	5,442	6,230	4,248	7,418	5,370	6,181
70-74	17,137	4,493	5,744	4,011	6,595	5,069	5,702
75+	31,381	8,401	8,341	7,650	12,975	9,929	9,203
Median Age	39.7	36.8	40.3	37.5	34.7	38.3	39.1
Mean Age	40.0	37.3	39.1	37.8	36.0	38.5	38.9

** Formerly Chicoutimi-Jonquière. - Auparavant Chicoutimi-Jonquière.

Table 2.4 Estimates of Population for Census Metropolitan Areas by Age Group and Sex, July 1, 2002 (PP) - concluded
 Tableau 2.4 Estimations de la population des régions métropolitaines de recensement par groupe d'âge et par sexe au 1^{er} juillet 2002 (PP) - fin

Census Metropolitan Areas ⁵ - Régions métropolitaines de recensement ⁵							Groupe d'âge et sexe
Thunder Bay	Toronto	Trois-Rivières	Vancouver	Victoria	Windsor	Winnipeg	
61,862	2,478,517	68,657	1,049,597	153,857	159,019	336,204	Masculin
							TOTAL
3,290	152,140	3,038	56,361	6,660	9,761	19,939	0-4
3,873	173,637	3,867	63,866	8,230	11,074	22,599	5-9
4,223	168,677	4,399	64,284	9,005	10,965	23,981	10-14
4,226	161,330	4,417	67,473	9,803	10,576	22,857	15-19
4,037	167,817	5,199	74,940	10,233	10,919	23,299	20-24
4,255	189,723	4,462	79,452	10,978	13,105	25,756	25-29
4,254	221,863	3,857	90,896	11,129	13,951	25,450	30-34
4,561	234,780	5,273	96,022	11,909	13,677	26,836	35-39
5,417	216,000	6,108	91,645	12,616	12,790	28,621	40-44
5,038	182,094	6,102	82,609	12,500	11,584	26,282	45-49
4,435	156,645	5,428	74,761	12,162	9,938	22,885	50-54
3,477	124,364	4,532	57,254	9,423	8,100	18,262	55-59
2,698	92,841	3,464	41,449	6,494	6,317	12,762	60-64
2,261	77,621	2,790	33,644	5,508	5,056	10,593	65-69
2,129	65,222	2,620	29,072	5,572	4,551	9,441	70-74
3,688	93,763	3,101	45,869	11,635	6,655	16,641	75+
38.3	35.1	39.8	36.5	39.6	34.7	35.9	Âge médian
38.1	35.6	38.9	36.9	40.0	35.7	36.4	Âge moyen
							Féminin
63,247	2,551,338	72,703	1,073,087	165,007	160,854	349,303	TOTAL
3,017	144,742	2,848	52,846	6,485	9,135	18,705	0-4
3,802	163,196	3,758	59,577	7,680	10,616	21,392	5-9
3,945	158,562	4,088	60,927	8,808	10,109	22,878	10-14
3,937	152,054	4,162	63,962	9,305	10,053	22,177	15-19
3,967	165,319	5,078	74,649	10,246	10,860	22,837	20-24
3,981	193,110	4,125	79,649	10,833	12,417	24,678	25-29
4,162	224,494	3,686	91,958	10,664	12,977	24,240	30-34
4,703	232,571	5,372	93,824	12,000	13,283	26,204	35-39
5,340	217,958	6,299	91,451	13,181	12,535	28,491	40-44
5,048	189,639	6,113	85,233	13,620	11,540	27,160	45-49
4,343	165,865	5,456	75,481	12,832	10,204	23,926	50-54
3,474	131,473	4,828	57,962	9,780	8,144	18,767	55-59
2,748	99,239	3,897	42,843	7,350	6,478	13,841	60-64
2,480	84,960	3,322	35,570	6,235	5,625	12,096	65-69
2,367	76,722	3,328	32,877	6,485	5,484	12,042	70-74
5,933	151,434	6,343	74,278	19,503	11,394	29,869	75+
40.1	36.7	42.7	37.9	42.5	36.7	38.5	Âge médian
40.4	37.5	42.1	38.8	42.9	38.0	39.2	Âge moyen
							Sexes réunis
125,109	5,029,855	141,360	2,122,684	318,864	319,873	685,507	TOTAL
6,307	296,882	5,886	109,207	13,145	18,896	38,644	0-4
7,675	336,833	7,625	123,443	15,910	21,690	43,991	5-9
8,168	327,239	8,487	125,211	17,813	21,074	46,859	10-14
8,163	313,384	8,579	131,435	19,108	20,629	45,034	15-19
8,004	333,136	10,277	149,589	20,479	21,779	46,136	20-24
8,236	382,833	8,587	159,101	21,811	25,522	50,434	25-29
8,416	446,357	7,543	182,854	21,793	26,928	49,690	30-34
9,264	467,351	10,645	189,846	23,909	26,960	53,040	35-39
10,757	433,958	12,407	183,096	25,797	25,325	57,112	40-44
10,086	371,733	12,215	167,842	26,120	23,124	53,442	45-49
8,778	322,510	10,884	150,242	24,994	20,142	46,811	50-54
6,951	255,837	9,360	115,216	19,203	16,244	37,029	55-59
5,446	192,080	7,361	84,292	13,844	12,795	26,603	60-64
4,741	162,581	6,112	69,214	11,743	10,681	22,689	65-69
4,496	141,944	5,948	61,949	12,057	10,035	21,483	70-74
9,621	245,197	9,444	120,147	31,138	18,049	46,510	75+
39.2	35.9	41.3	37.2	41.1	35.7	37.2	Âge médian
39.3	36.6	40.6	37.9	41.5	36.9	37.8	Âge moyen

Table 3.1 Estimates of Total Population by Province, Territory and Census Division, July 1, 1995 to 2002

Tableau 3.1 Estimations de la population totale par province, territoire et division de recensement au 1^{er} juillet, 1995 à 2002

Area ⁵ - Région ⁵	1995 (ID)	1996 (PD)	1997 (PD)	1998 (PD)	1999 (PD)	2000 (PR)	2001 (PR)	2002 (PP)
Newfoundland and Labrador - Terre-Neuve-et-Labrador	567,954	560,584	554,076	545,300	540,895	537,877	533,816	531,595
Division No. 1	257,546	255,723	253,980	251,713	251,373	251,742	251,518	252,200
Division No. 2	28,898	28,126	27,423	26,787	26,530	26,035	25,521	25,007
Division No. 3	23,478	22,774	22,225	21,718	21,169	20,732	20,221	19,718
Division No. 4	25,464	25,203	24,954	24,404	24,027	23,789	23,518	23,392
Division No. 5	45,373	45,020	44,552	43,796	43,283	42,689	42,297	42,041
Division No. 6	40,194	39,722	39,247	38,418	37,956	37,657	37,454	37,422
Division No. 7	42,880	42,122	41,459	40,573	40,114	39,728	39,142	38,702
Division No. 8	50,047	48,943	47,902	46,648	45,930	45,280	44,395	43,634
Division No. 9	24,020	23,154	22,562	21,839	21,468	21,279	20,955	20,703
Division No. 10	30,054	29,797	29,772	29,404	29,045	28,946	28,795	28,776
Prince Edward Island - Île-du-Prince-Édouard	134,788	136,188	136,852	136,891	137,757	138,341	138,904	139,913
Kings	19,816	19,760	19,763	19,733	19,817	19,830	19,823	19,880
Prince	44,461	45,071	45,012	44,842	45,101	45,243	45,267	45,448
Queens	70,511	71,357	72,077	72,316	72,839	73,268	73,814	74,585
Nova Scotia - Nouvelle-Écosse	927,710	931,235	934,538	936,084	941,185	942,315	942,884	944,765
Annapolis	22,789	22,818	22,752	22,783	22,821	22,646	22,408	22,166
Antigonish	19,969	19,993	19,948	19,920	20,092	20,202	20,184	20,173
Cape Breton	121,254	120,360	119,166	117,376	116,372	115,089	113,736	112,496
Colchester	50,096	50,432	50,544	50,827	51,050	51,113	51,146	51,209
Cumberland	34,552	34,562	34,477	34,224	34,042	33,920	33,594	33,269
Digby	21,025	20,958	20,870	20,711	20,757	20,705	20,633	20,558
Guysborough	11,279	11,142	11,000	10,785	10,595	10,385	10,149	9,915
Halifax	348,324	352,153	356,287	360,148	364,920	367,617	370,641	374,624
Hants	40,126	40,440	41,039	41,534	41,913	42,263	42,620	43,048
Inverness	21,381	21,378	21,241	21,070	21,133	21,104	20,894	20,674
Kings	60,276	60,661	61,269	61,463	62,211	62,097	62,107	62,265
Lunenburg	48,772	48,587	48,645	48,781	49,056	49,304	49,487	49,687
Pictou	49,777	49,819	49,771	49,389	49,504	49,540	49,370	49,180
Queens	12,692	12,698	12,584	12,462	12,340	12,275	12,174	12,067
Richmond	11,305	11,258	11,135	11,090	10,991	10,856	10,755	10,648
Shelburne	17,417	17,393	17,292	17,174	17,119	17,015	16,915	16,823
Victoria	8,634	8,672	8,689	8,584	8,569	8,501	8,469	8,458
Yarmouth	28,042	27,911	27,829	27,763	27,700	27,683	27,602	27,505
New Brunswick - Nouveau-Brunswick	751,782	752,995	754,237	753,346	755,517	755,617	755,953	756,652
Albert	26,834	26,994	27,011	27,019	27,172	27,230	27,492	27,799
Carleton	27,292	27,442	27,574	27,745	27,818	27,990	27,981	27,968
Charlotte	27,869	27,861	28,018	28,040	28,230	28,254	28,335	28,459
Gloucester	89,623	89,265	89,132	88,576	87,921	87,206	86,457	85,639
Kent	32,829	32,770	32,771	32,872	32,924	32,714	32,638	32,576
Kings	65,901	65,903	66,324	66,539	66,924	67,356	67,407	67,491
Madawaska	37,499	37,483	37,431	37,278	37,218	36,955	36,748	36,536
Northumberland	54,368	53,529	53,413	53,225	53,356	53,081	52,887	52,743
Queens	12,657	12,709	12,601	12,524	12,592	12,478	12,398	12,330
Restigouche	39,550	39,401	39,247	38,863	38,574	38,223	37,707	37,193
Saint John	81,125	80,803	80,374	79,705	79,582	79,230	78,962	78,649
Sunbury	25,153	25,933	26,214	26,520	26,545	26,561	26,648	26,847
Victoria	22,338	22,332	22,398	22,423	22,338	22,092	21,993	21,881
Westmorland	121,795	123,086	124,051	124,196	125,216	126,371	127,697	129,180
York	86,949	87,484	87,678	87,821	89,107	89,876	90,603	91,361

Table 3.1 Estimates of Total Population by Province, Territory and Census Division, July 1, 1995 to 2002 - continued

Tableau 3.1 Estimations de la population totale par province, territoire et division de recensement au 1^{er} juillet, 1995 à 2002 - suite

Area ⁵ - Région ⁵	1995 (ID)	1996 (PD)	1997 (PD)	1998 (PD)	1999 (PD)	2000 (PR)	2001 (PR)	2002 (PP)
Quebec - Québec	7,241,429	7,274,019	7,302,553	7,323,636	7,351,191	7,381,766	7,417,732	7,455,208 ⁶
Abitibi	25,708	25,701	25,781	25,726	25,632	25,347	24,969	24,675
Abitibi-Ouest	24,056	23,939	23,765	23,560	23,282	22,993	22,487	22,397
Acton	15,478	15,563	15,641	15,660	15,662	15,578	15,573	15,364
Antoine-Labelle	34,236	34,455	34,762	34,995	34,969	35,037	35,165	35,142
Argenteuil	28,611	28,973	28,954	29,027	28,927	28,858	28,960	29,347
Arthabaska	63,490	64,000	64,446	64,875	65,114	65,218	65,315	65,297
Asbestos	15,340	15,208	15,335	15,224	15,049	15,024	14,970	14,772
Avignon	16,218	16,131	16,133	16,066	16,010	15,880	15,780	15,717
Beauce-Sartigan	46,669	47,146	47,702	48,021	48,195	48,517	48,737	48,591
Beauharnois-Salaberry	60,730	60,733	60,664	60,403	59,961	59,743	59,775	59,732
Bécancour	20,036	19,978	19,955	19,949	19,732	19,733	19,624	19,480
Bellechasse	30,145	30,131	30,126	30,099	30,139	30,164	29,958	29,886
Bonaventure	19,979	19,840	19,759	19,531	19,273	18,966	18,876	18,487
Brome-Missisquoi	46,760	46,692	46,827	47,012	47,058	47,267	47,064	47,396
Champlain	320,707	319,491	319,643	320,528	321,351	322,340	323,799	324,931
Charlevoix	13,669	13,641	13,608	13,563	13,561	13,470	13,436	13,456
Charlevoix-Est	17,252	17,204	17,175	17,073	17,069	17,004	16,889	16,730
Coaticook	16,178	16,165	16,158	16,089	16,077	16,008	16,034	16,211
Communauté-Urbaine-de-l'Outaouais	220,109	221,642	222,609	223,460	224,206	226,415	229,133	232,483
Communauté-Urbaine-de-Montréal	1,803,692	1,808,188	1,805,551	1,803,351	1,813,193	1,826,312	1,840,093	1,853,489
Communauté-Urbaine-de-Québec	512,208	513,410	513,610	513,113	513,751	514,293	515,751	518,450
D'Autray	37,563	38,203	38,725	39,124	39,174	39,144	39,164	39,407
Denis-Riverin	13,976	13,940	13,781	13,655	13,441	13,158	12,949	12,836
Desjardins	51,910	52,092	52,080	52,352	52,412	52,690	52,997	52,848
Deux-Montagnes	80,805	81,554	82,567	83,269	83,736	84,247	84,961	85,345
Drummond	85,049	85,697	86,407	87,292	88,114	88,740	89,418	89,866
Francheville	142,252	142,832	142,840	142,640	142,673	142,323	141,950	141,892
Joliette	53,412	53,705	53,900	54,307	54,486	54,837	55,390	55,934
Kamouraska	23,741	23,544	23,393	23,374	23,276	23,080	22,973	22,690
L'Amiante	45,896	45,670	45,475	45,192	44,829	44,431	44,078	43,591
L'Assomption	103,347	103,988	104,915	105,766	106,306	106,760	107,005	107,297
L'Érable	25,045	25,077	25,031	24,880	24,846	24,643	24,513	24,253
L'Île-d'Orléans	7,033	6,994	7,013	7,036	7,008	7,021	7,004	7,035
L'Islet	20,070	20,128	20,086	20,023	19,935	19,822	19,690	19,338
La Côte-de-Beaupré	21,975	21,992	22,074	22,145	22,148	22,093	22,185	22,307
La Côte-de-Gaspé	21,337	21,155	20,990	20,650	20,142	19,591	19,223	19,071
La Haute-Côte-Nord	13,690	13,663	13,601	13,534	13,442	13,311	13,250	12,951
La Haute-Yamaska	77,959	78,341	79,220	79,844	80,697	81,359	81,975	82,521
La Jacques-Cartier	25,130	25,336	25,735	26,097	26,407	26,743	27,139	27,753
La Matapédia	21,182	21,201	21,086	20,856	20,707	20,485	20,260	19,900
La Mitis	20,484	20,462	20,375	20,231	20,032	19,809	19,620	19,554
La Nouvelle-Beauce	25,421	25,488	25,597	25,725	25,950	26,063	26,093	26,211
La Rivière-du-Nord	83,987	85,367	86,572	88,145	89,333	90,654	91,947	93,261
La Vallée-de-la-Gatineau	20,502	20,591	20,778	20,964	20,815	20,716	20,752	20,657
La Vallée-du-Richelieu	114,906	115,843	117,108	118,109	119,305	119,930	120,642	120,786
Lac-Saint-Jean-Est	53,337	53,208	53,306	53,291	53,296	53,155	52,777	52,192
Lajemmerais	95,971	97,370	99,233	100,922	102,442	103,711	104,799	105,856
Laval	334,519	336,226	339,810	342,879	346,542	351,081	355,770	359,627
Le Bas-Richelieu	53,478	53,055	52,798	52,381	51,805	51,333	51,057	50,787
Le Centre-de-la-Mauricie	68,206	68,114	68,150	67,773	67,293	66,692	66,237	65,372
Le Domaine-du-Roy	34,516	34,385	34,335	34,187	33,979	33,813	33,623	33,233
Le Fjord-du-Saguenay	176,053	175,020	174,765	174,591	173,800	172,347	170,688	169,032

Table 3.1 Estimates of Total Population by Province, Territory and Census Division, July 1, 1995 to 2002 - continued

Tableau 3.1 Estimations de la population totale par province, territoire et division de recensement au 1^{er} juillet, 1995 à 2002 - suite

Area ⁵ - Région ⁵	1995 (ID)	1996 (PD)	1997 (PD)	1998 (PD)	1999 (PD)	2000 (PR)	2001 (PR)	2002 (PP)
Quebec - concluded - Québec - fin								
Le Granit	21,533	21,632	21,702	21,817	22,027	22,151	22,239	22,115
Le Haut-Richelieu	98,513	99,220	100,103	100,832	101,446	102,416	103,085	104,037
Le Haut-Saint-François	22,396	22,276	22,420	22,665	22,603	22,453	22,529	22,333
Le Haut-Saint-Laurent	24,502	24,728	24,901	24,866	24,858	24,803	24,699	24,858
Le Haut-Saint-Maurice	16,608	16,548	16,583	16,587	16,520	16,383	16,253	15,976
Le Val-Saint-François	33,890	33,973	34,189	34,398	34,400	34,298	34,270	34,208
Les Basques	10,383	10,344	10,314	10,241	10,120	10,042	9,907	9,695
Les Chutes-de-la-Chaudière	75,978	77,006	77,939	78,889	79,712	80,671	81,560	82,481
Les Collines-de-l'Outaouais	33,349	34,301	35,031	35,770	36,201	36,524	37,214	38,714
Les Etchemins	18,721	18,646	18,514	18,455	18,374	18,249	18,103	17,845
Les Îles-de-la-Madeleine	14,247	14,005	13,873	13,640	13,452	13,325	13,203	13,172
Les Jardins-de-Napierville	23,215	23,342	23,522	23,411	23,294	23,379	23,508	23,506
Les Laurentides	36,088	36,984	37,674	38,242	39,067	39,711	40,443	40,999
Les Maskoutains	79,828	80,056	79,869	79,989	80,128	80,240	80,631	80,819
Les Moulins	103,574	105,201	107,495	109,495	111,074	112,436	113,895	115,961
Les Pays-d'en-Haut	27,781	28,772	29,644	30,397	31,207	31,903	32,706	33,824
Lotbinière	27,380	27,354	27,474	27,516	27,533	27,722	27,646	27,585
Manicouagan	36,848	36,901	36,692	36,302	35,921	35,500	34,926	34,756
Maria-Chapdelaine	28,557	28,476	28,397	28,241	28,053	27,761	27,500	27,218
Maskinongé	24,200	24,159	24,133	24,193	24,017	23,907	23,811	23,553
Matane	24,175	24,075	23,888	23,685	23,416	23,149	22,900	22,529
Matawinie	41,302	42,029	42,872	43,414	44,062	44,504	44,798	45,875
Mékinac	13,795	13,671	13,588	13,535	13,400	13,266	13,204	13,141
Memphrémagog	38,522	39,145	39,846	40,408	41,034	41,827	42,521	42,632
Minganie - Basse-Côte-Nord	13,018	12,898	12,931	12,842	12,860	12,700	12,613	12,475
Mirabel	22,150	23,216	24,130	24,917	25,669	27,203	28,261	30,288
Montcalm	38,002	38,758	39,211	39,637	39,643	39,852	40,065	40,512
Montmagny	24,121	24,168	24,113	23,967	23,929	23,839	23,681	23,511
Nicolet-Yamaska	24,090	24,033	24,110	24,169	24,117	23,834	23,689	23,462
Nord-du-Québec	38,298	39,233	39,467	39,336	39,353	39,390	39,520	39,656
Pabok	21,779	21,686	21,576	21,244	20,793	20,250	19,855	19,623
Papineau	20,520	20,671	20,926	20,917	21,010	20,879	21,079	21,325
Pontiac	15,661	15,826	15,739	15,659	15,589	15,360	15,270	15,273
Portneuf	45,930	45,927	46,045	46,055	46,168	46,076	46,062	46,536
Rimouski-Neigette	53,464	53,527	53,542	53,354	53,220	52,965	52,904	52,811
Rivière-du-Loup	32,608	32,614	32,617	32,551	32,584	32,414	32,324	32,218
Robert-Cliche	18,934	19,012	19,033	19,032	19,085	18,988	19,062	18,883
Roussillon	140,341	141,988	143,910	145,553	146,867	148,093	149,515	151,360
Rouville	33,485	33,627	33,963	34,017	33,927	33,904	33,932	35,004
Rouyn-Noranda	43,263	43,367	43,517	43,346	42,798	41,938	41,369	40,696
Sept-Rivières - Caniapiscau	41,423	41,643	41,830	41,627	41,225	40,778	40,304	39,511
Sherbrooke	133,185	134,896	135,856	136,533	136,831	137,957	139,365	140,595
Témiscamingue	18,327	18,332	18,373	18,419	18,320	18,180	18,031	17,853
Témiscouata	23,469	23,442	23,371	23,269	23,195	22,987	22,697	22,365
Thérèse-De Blainville	119,292	121,607	124,110	126,629	129,192	131,848	134,673	136,774
Vallée-de-l'Or	44,890	45,166	45,217	45,138	44,780	44,222	43,526	42,901
Vaudreuil-Soulanges	95,771	97,066	98,353	99,878	101,535	103,540	105,867	108,308
Ontario	10,964,925	11,100,876	11,249,490	11,387,413	11,527,866	11,697,569	11,894,863	12,068,301
Algoma	132,018	131,449	130,666	129,387	127,537	125,435	123,704	121,733
Brant	122,845	123,451	123,944	124,686	125,440	126,452	127,155	127,713
Bruce	68,282	67,954	67,765	67,383	66,860	66,580	66,620	66,632
Cochrane	95,714	95,875	95,557	94,477	93,338	91,729	90,670	89,433
Dufferin	46,125	47,035	47,821	48,476	49,435	50,559	51,333	52,065
Durham	464,323	472,754	483,134	493,125	501,991	512,500	521,602	530,341
Elgin	81,182	81,364	82,056	82,861	83,525	84,119	84,526	84,795

Table 3.1 Estimates of Total Population by Province, Territory and Census Division, July 1, 1995 to 2002 - continued

Tableau 3.1 Estimations de la population totale par province, territoire et division de recensement au 1^{er} juillet, 1995 à 2002 - suite

Area ⁵ - Région ⁵	1995 (ID)	1996 (PD)	1997 (PD)	1998 (PD)	1999 (PD)	2000 (PR)	2001 (PR)	2002 (PP)
Ontario - concluded - fin								
Essex	354,408	361,311	366,383	371,618	376,919	384,077	391,325	397,853
Frontenac	138,794	140,419	139,934	139,208	139,394	140,135	140,950	141,272
Grey	89,415	89,900	90,085	90,315	90,654	91,265	91,625	91,832
Haldimand-Norfolk	105,629	106,137	107,094	108,077	108,731	109,350	109,802	110,181
Haliburton	15,588	15,698	15,847	15,946	16,067	16,211	16,280	16,338
Halton	343,928	350,180	356,700	363,063	369,290	378,309	386,634	394,238
Hamilton-Wentworth	477,027	481,531	486,376	490,306	494,267	498,091	502,473	505,941
Hastings	122,980	123,361	123,603	124,026	124,206	124,345	124,677	124,623
Huron	61,785	61,740	61,722	61,583	61,283	60,979	60,887	60,719
Kenora	66,801	67,355	67,810	67,854	68,267	68,623	68,685	68,334
Kent	112,972	112,626	112,772	112,875	112,888	112,405	112,226	111,961
Lambton	133,785	133,255	132,834	132,437	131,904	131,830	131,452	130,832
Lanark	60,701	61,522	62,047	62,251	62,623	63,203	64,185	65,062
Leeds and Grenville	98,118	98,925	99,091	99,498	99,822	100,480	101,050	101,527
Lennox and Addington	40,152	40,304	40,484	40,548	40,630	40,720	40,534	40,304
Manitoulin	12,352	12,607	12,711	12,816	12,932	12,998	13,059	13,101
Middlesex	401,098	403,547	405,902	408,036	410,289	413,724	416,152	417,789
Muskoka	51,481	51,989	52,290	52,930	53,850	54,620	55,284	55,880
Niagara	411,261	414,774	417,782	420,012	421,631	424,157	425,688	426,450
Nipissing	87,644	87,085	86,170	85,675	85,453	85,012	84,832	84,457
Northumberland	83,412	83,960	84,747	85,265	85,917	86,745	87,172	87,532
Ottawa-Carleton	737,086	742,969	748,981	757,554	769,614	785,433	802,812	817,375
Oxford	99,185	99,883	100,612	101,341	102,081	102,772	103,622	104,349
Parry Sound	41,038	41,055	41,159	41,374	41,474	41,907	41,978	42,015
Peel	857,271	881,794	916,081	948,895	977,295	1,010,857	1,053,191	1,094,254
Perth	73,675	74,129	74,265	74,591	75,006	75,466	75,678	75,798
Peterborough	126,142	126,728	127,608	127,910	128,324	129,055	129,394	129,553
Prescott and Russell	75,830	76,120	76,898	77,460	78,203	79,071	79,986	80,757
Prince Edward	25,498	25,679	25,880	25,924	26,247	26,411	26,382	26,331
Rainy River	23,967	23,989	23,935	23,759	23,458	23,242	23,096	22,890
Renfrew	99,663	99,252	99,979	100,066	100,254	100,620	100,654	100,384
Simcoe	332,090	339,925	348,454	357,399	367,104	378,391	386,589	394,333
Stormont, Dundas and Glengarry	115,315	115,624	115,736	115,563	115,549	115,612	116,289	116,835
Sudbury (District)	26,531	26,306	26,279	26,045	25,852	25,601	25,410	25,219
Sudbury (R.M.)	168,821	168,678	167,432	165,498	162,754	161,203	160,401	159,316
Thunder Bay	163,356	162,949	162,014	160,694	159,460	157,956	157,160	155,876
Timiskaming	39,033	38,771	38,347	37,831	37,285	36,493	35,916	35,288
Toronto Metropolitan	2,431,330	2,462,510	2,490,914	2,509,205	2,528,325	2,542,902	2,582,781	2,614,956
Victoria	69,295	69,704	70,521	71,279	72,151	73,225	74,085	74,885
Waterloo	411,287	418,334	425,536	432,313	439,992	448,487	456,218	463,222
Wellington	173,716	176,710	180,350	184,115	187,917	191,879	194,811	197,399
York	594,976	611,659	635,182	663,863	694,378	736,333	777,828	818,328
Manitoba	1,129,771	1,134,346	1,136,584	1,137,908	1,142,545	1,146,444	1,149,118	1,150,848
Division No. 1	16,435	16,520	16,720	16,801	17,123	17,259	17,476	17,689
Division No. 2	48,299	48,958	49,747	50,133	50,489	51,358	52,118	52,863
Division No. 3	40,684	41,239	41,616	41,950	42,401	43,074	44,016	44,932
Division No. 4	10,667	10,558	10,531	10,448	10,321	10,129	9,950	9,763
Division No. 5	15,092	14,965	14,873	14,779	14,675	14,490	14,312	14,114
Division No. 6	10,690	10,669	10,694	10,658	10,709	10,445	10,399	10,357
Division No. 7	57,835	58,276	58,220	58,146	58,418	58,672	58,519	58,251
Division No. 8	14,998	15,132	15,149	15,213	15,199	15,030	14,860	14,675
Division No. 9	23,530	23,706	23,715	23,651	23,785	23,806	23,789	23,765
Division No. 10	8,762	9,096	9,220	9,443	9,689	9,889	9,948	9,998
Division No. 11	632,213	631,274	629,368	628,567	629,722	631,531	632,684	633,199

Table 3.1 Estimates of Total Population by Province, Territory and Census Division, July 1, 1995 to 2002 - continued

Tableau 3.1 Estimations de la population totale par province, territoire et division de recensement au 1^{er} juillet, 1995 à 2002 - suite

Area ⁵ - Région ⁵	1995 (ID)	1996 (PD)	1997 (PD)	1998 (PD)	1999 (PD)	2000 (PR)	2001 (PR)	2002 (PP)
Manitoba - concluded - fin								
Division No. 12	18,896	19,012	19,192	19,250	19,651	19,621	19,603	19,582
Division No. 13	39,537	40,129	40,871	41,626	42,442	43,094	43,734	44,335
Division No. 14	17,084	17,374	17,623	17,765	17,851	17,780	17,765	17,741
Division No. 15	23,008	22,791	22,758	22,728	22,573	22,427	22,180	21,949
Division No. 16	10,744	10,854	10,909	10,942	11,037	11,017	10,835	10,640
Division No. 17	24,425	24,338	24,167	24,020	24,010	24,010	23,808	23,622
Division No. 18	22,538	22,648	22,817	22,994	23,379	23,604	23,755	23,887
Division No. 19	14,536	15,264	15,974	16,284	16,562	16,796	16,842	16,877
Division No. 20	11,524	11,645	11,641	11,589	11,626	11,449	11,270	11,078
Division No. 21	23,225	23,621	23,671	23,460	23,263	23,216	23,220	23,209
Division No. 22	35,295	36,407	37,267	37,629	37,806	37,964	38,514	39,076
Division No. 23	9,754	9,870	9,841	9,832	9,814	9,783	9,521	9,246
Saskatchewan	1,014,172	1,019,459	1,022,020	1,024,875	1,025,564	1,021,963	1,017,087	1,011,808
Division No. 1	33,191	33,202	33,366	33,325	32,798	32,228	31,832	31,393
Division No. 2	23,815	23,726	23,530	23,420	23,211	22,825	22,426	22,029
Division No. 3	16,955	16,866	16,680	16,409	16,066	15,731	15,414	15,102
Division No. 4	12,728	12,623	12,550	12,412	12,284	11,934	11,773	11,620
Division No. 5	36,279	35,891	35,631	35,611	35,298	34,801	34,309	33,837
Division No. 6	225,748	227,203	227,065	227,325	228,108	227,866	226,849	225,571
Division No. 7	50,781	50,610	50,369	50,204	49,950	49,309	48,747	48,226
Division No. 8	32,481	32,474	32,492	32,393	32,223	32,076	31,497	30,868
Division No. 9	39,797	39,522	39,241	38,971	38,758	38,678	38,231	37,791
Division No. 10	21,604	21,260	21,175	21,048	20,858	20,537	20,189	19,842
Division No. 11	236,443	239,292	240,844	242,893	244,067	244,159	244,489	244,755
Division No. 12	24,984	25,095	25,247	25,187	25,221	24,903	24,851	24,773
Division No. 13	25,428	25,556	25,681	25,519	25,345	25,087	24,762	24,424
Division No. 14	42,113	41,850	41,846	41,673	41,803	41,607	41,071	40,510
Division No. 15	82,594	82,945	83,326	83,832	84,026	83,475	83,089	82,661
Division No. 16	38,579	38,804	39,006	39,117	39,368	39,782	39,863	39,986
Division No. 17	39,551	40,356	41,275	42,226	42,173	42,328	42,393	42,458
Division No. 18	31,101	32,184	32,696	33,310	34,007	34,637	35,302	35,962
Alberta	2,739,853	2,780,639	2,837,191	2,906,846	2,959,641	3,009,860	3,059,107	3,113,586
Division No. 1	63,067	63,933	64,901	66,286	67,551	69,096	70,063	71,230
Division No. 2	126,703	128,509	130,418	133,125	135,762	138,087	140,145	142,431
Division No. 3	38,362	38,625	38,590	39,046	39,783	40,051	40,229	40,468
Division No. 4	12,341	12,335	12,212	11,967	11,942	11,784	11,717	11,639
Division No. 5	43,760	44,637	45,123	46,166	47,307	48,269	48,855	49,490
Division No. 6	884,625	906,223	936,304	969,568	995,363	1,019,895	1,043,323	1,068,773
Division No. 7	42,115	42,123	42,460	42,711	42,318	41,973	42,037	42,188
Division No. 8	139,240	141,921	144,864	149,161	152,124	155,373	158,397	161,701
Division No. 9	18,514	18,631	18,878	19,383	19,738	19,928	20,198	20,536
Division No. 10	81,660	81,820	82,157	82,748	82,984	83,965	84,986	86,219
Division No. 11	918,248	924,473	937,308	955,299	969,706	983,679	996,383	1,009,977
Division No. 12	60,765	61,067	62,495	63,711	63,244	63,571	63,908	64,312
Division No. 13	63,629	64,066	64,196	65,100	65,880	66,171	66,590	67,103
Division No. 14	27,811	28,170	28,663	28,959	29,056	29,073	28,842	28,639
Division No. 15	30,486	31,837	32,557	32,766	33,198	33,335	33,479	33,665
Division No. 16	37,294	37,523	39,043	40,088	40,776	41,951	43,777	45,987
Division No. 17	55,920	57,339	58,359	59,534	60,276	60,654	61,619	62,696
Division No. 18	15,115	15,445	15,262	15,883	15,704	15,335	15,352	15,401
Division No. 19	80,198	81,962	83,037	85,345	86,929	87,670	89,207	91,131

Table 3.1 Estimates of Total Population by Province, Territory and Census Division, July 1, 1995 to 2002 - continued

Tableau 3.1 Estimations de la population totale par province, territoire et division de recensement au 1^{er} juillet, 1995 à 2002 - suite

Area ⁵ - Région ⁵	1995 (ID)	1996 (PD)	1997 (PD)	1998 (PD)	1999 (PD)	2000 (PR)	2001 (PR)	2002 (PP)
British Columbia - Colombie-Britannique	3,784,008	3,882,043	3,959,698	3,997,113	4,028,280	4,060,133	4,101,579	4,141,272 ⁶
Alberni-Clayoquot	32,670	32,832	32,699	32,224	31,892	31,607	31,418	31,453
Bulkley-Nechako	42,250	43,392	44,261	44,290	44,170	43,900	43,370	44,000
Capital	327,107	331,001	331,921	331,276	331,527	331,661	334,059	334,055
Cariboo	68,225	69,974	71,275	70,896	70,277	69,285	68,245	69,068
Central Coast	3,996	4,080	3,967	3,842	3,832	3,797	3,746	3,784
Central Kootenay	59,250	60,241	60,595	60,605	60,328	60,069	59,806	59,509
Central Okanagan	137,638	141,992	145,316	147,895	150,162	151,982	153,792	155,377
Columbia-Shuswap	49,152	49,873	50,041	50,055	50,198	49,917	49,510	50,023
Comox-Strathcona	99,159	101,519	102,883	102,948	101,934	101,434	101,294	101,936
Cowichan Valley	72,178	73,642	74,660	75,313	75,751	76,195	76,399	76,854
East Kootenay	57,605	58,516	58,866	58,909	58,808	58,405	58,170	59,483
Fort Nelson-Liard	5,837	6,155	6,297	6,175	6,112	5,999	6,146	6,229
Fraser-Fort George	101,317	103,108	104,164	103,795	102,380	101,052	99,764	99,904
Fraser-Valley	225,791	231,533	236,167	240,117	242,772	245,725	247,673	252,454
Greater Vancouver	1,850,604	1,912,120	1,967,627	1,998,436	2,028,893	2,060,718	2,099,380	2,122,684
Kitimat-Stikine	44,737	45,426	45,393	44,784	44,113	43,508	42,702	42,722
Kootenay Boundary	33,945	34,031	34,043	33,908	33,814	33,739	33,416	33,244
Mount Waddington	15,444	15,126	14,886	14,558	14,198	13,968	13,873	13,760
Nanaimo	123,523	126,417	128,836	129,838	130,241	131,057	132,090	133,617
North Okanagan	73,299	74,250	75,281	75,852	76,221	76,647	77,065	77,926
Okanagan-Similkameen	77,612	78,616	79,362	79,718	80,002	80,329	80,705	80,529
Peace River	57,981	58,798	59,145	59,222	58,582	57,595	57,461	58,491
Powell River	20,489	20,655	20,764	20,834	20,620	20,417	20,271	20,405
Skeena-Queen Charlotte	25,749	25,765	25,307	24,450	23,784	23,277	22,794	22,918
Squamish-Lillooet	30,729	32,204	33,141	33,288	33,851	34,249	34,773	35,292
Stikine	1,437	1,446	1,391	1,369	1,359	1,356	1,362	1,445
Sunshine Coast	25,249	25,828	26,294	26,672	26,635	26,718	26,800	27,328
Thompson-Nicola	121,035	123,503	125,116	125,844	125,824	125,527	125,495	126,782
Yukon	30,887	31,938	32,240	31,522	31,052	30,597	30,181	29,924
Yukon	30,887	31,938	32,240	31,522	31,052	30,597	30,181	29,924
Northwest Territories- Territoires du Nord-Ouest	41,517	41,829	41,788	41,050	40,970	40,849	41,226	41,403
Fort Smith	31,940	31,853	32,029	31,461	31,513	31,446	31,769	31,937
Inuvik	9,577	9,976	9,759	9,589	9,457	9,403	9,457	9,466
Nunavut	25,058	25,741	25,947	26,428	26,860	27,503	28,115	28,715
Baffin	13,186	13,745	13,833	14,135	14,404	14,776	15,109	15,453
Keewatin	6,856	7,150	7,283	7,406	7,521	7,700	7,876	8,051
Kitikmeot	5,016	4,846	4,831	4,887	4,935	5,027	5,130	5,211

Table 3.2 Components of Population Change, Census Divisions by Province and Territory, 2000-2001¹
 Tableau 3.2 Composantes de l'accroissement démographique, divisions de recensement par province et territoire, 2000-2001¹

Area ⁵ - Région ⁵	Beginning of Period Au début de la période		Natural Increase - Accroissement naturel			International Migration Migration internationale			
	Population (PR)	N.P.R. - R.N.P. (D)	Births - Naissances (R)	Deaths - Décès (R)	Natural Increase - Accroissement naturel (R)	Immigrants (R)	Total	Net	Net - Solde (R)
							Emigrants - Émigrants totaux (R)	N.P.R. - R.N.P. (R)	
Newfoundland and Labrador - Terre-Neuve-et-Labrador	537,877	1,970	4,804	4,282	522	450	382	-158	-90
Division No. 1	251,742	1,326	2,346	2,011	335	351	226	-107	18
Division No. 2	26,035	0	235	193	42	8	7	0	1
Division No. 3	20,732	0	154	172	-18	0	9	0	-9
Division No. 4	23,789	37	187	200	-13	4	26	-3	-25
Division No. 5	42,689	9	339	317	22	9	11	0	-2
Division No. 6	37,657	102	334	343	-9	15	15	-8	-8
Division No. 7	39,728	335	311	403	-92	40	18	-26	-4
Division No. 8	45,280	88	365	391	-26	0	21	-7	-28
Division No. 9	21,279	30	171	138	33	0	8	-3	-11
Division No. 10	28,946	43	362	114	248	23	41	-4	-22
Prince Edward Island - Île-du-Prince-Édouard	138,341	432	1,432	1,158	274	194	48	-22	124
Kings	19,830	0	198	187	11	32	18	0	14
Prince	45,243	135	453	354	99	9	28	-6	-25
Queens	73,268	297	781	617	164	153	2	-16	135
Nova Scotia - Nouvelle-Écosse	942,315	4,257	9,053	7,865	1,188	1,766	713	405	1,458
Annapolis	22,646	29	183	244	-61	14	-2	2	18
Antigonish	20,202	75	219	154	65	6	16	8	-2
Cape Breton	115,089	238	943	1,178	-235	34	27	23	30
Colchester	51,113	214	503	430	73	25	24	20	21
Cumberland	33,920	81	290	399	-109	16	6	8	18
Digby	20,705	102	190	221	-31	11	6	10	15
Guysborough	10,385	0	75	122	-47	6	2	0	4
Halifax	367,617	2,564	3,874	2,460	1,414	1,418	471	244	1,191
Hants	42,263	145	416	314	102	29	11	13	31
Inverness	21,104	112	217	193	24	12	3	10	19
Kings	62,097	479	632	438	194	98	56	46	88
Lunenburg	49,304	66	383	468	-85	48	51	7	4
Pictou	49,540	35	441	483	-42	10	24	3	-11
Queens	12,275	12	101	118	-17	0	-1	1	2
Richmond	10,856	0	89	122	-33	12	8	0	4
Shelburne	17,015	19	122	160	-38	10	1	2	11
Victoria	8,501	47	75	95	-20	0	4	4	0
Yarmouth	27,683	39	300	266	34	17	6	4	15
New Brunswick - Nouveau-Brunswick	755,617	2,462	7,294	6,245	1,049	882	328	263	817
Albert	27,230	26	273	186	87	9	-23	3	35
Carleton	27,990	59	343	266	77	43	6	6	43
Charlotte	28,254	188	252	293	-41	12	17	21	16
Gloucester	87,206	17	753	630	123	16	17	2	1
Kent	32,714	94	255	266	-11	20	-3	10	33
Kings	67,356	155	702	457	245	19	76	16	-41
Madawaska	36,955	339	287	349	-62	73	8	36	101
Northumberland	53,081	66	500	437	63	7	14	7	0
Queens	12,478	34	97	144	-47	0	4	3	-1
Restigouche	38,223	69	284	349	-65	3	-2	7	12
Saint John	79,230	170	809	848	-39	118	53	18	83

Table 3.2 Components of Population Change, Census Divisions by Province and Territory, 2000-2001¹
 Tableau 3.2 Composantes de l'accroissement démographique, divisions de recensement par province et territoire, 2000-2001¹

Internal Migration - Migration interne							Total Net Migration - Solde migratoire total (R)	Total Growth - Accroissement total (R)	Area ⁵ - Région ⁵
Interprovincial Interprovinciale			Intraprovincial Intraprovinciale			Net Internal - Solde interne (D)			
In - Entrants (D)	Out - Sortants (D)	Net - Solde (D)	In - Entrants (D)	Out - Sortants (D)	Net - Solde (D)				
7,499	11,992	-4,493	6,540	6,540	0	-4,493	-4,583	-4,061	Newfoundland and Labrador - Terre-Neuve-et-Labrador
3,246	4,738	-1,492	2,329	1,414	915	-577	-559	-224	Division No. 1
252	562	-310	240	487	-247	-557	-556	-514	Division No. 2
211	509	-298	228	414	-186	-484	-493	-511	Division No. 3
501	748	-247	301	287	14	-233	-258	-271	Division No. 4
672	1,185	-513	745	644	101	-412	-414	-392	Division No. 5
693	1,042	-349	941	778	163	-186	-194	-203	Division No. 6
518	820	-302	562	750	-188	-490	-494	-586	Division No. 7
680	1,199	-519	534	846	-312	-831	-859	-885	Division No. 8
280	501	-221	255	380	-125	-346	-357	-324	Division No. 9
446	688	-242	405	540	-135	-377	-399	-151	Division No. 10
2,567	2,402	165	1,503	1,503	0	165	289	563	Prince Edward Island - Île-du-Prince-Édouard
314	286	28	329	389	-60	-32	-18	-7	Kings
670	650	20	377	447	-70	-50	-75	24	Prince
1,583	1,466	117	797	667	130	247	382	546	Queens
15,313	17,390	-2,077	15,933	15,933	0	-2,077	-619	569	Nova Scotia - Nouvelle-Écosse
256	356	-100	638	733	-95	-195	-177	-238	Annapolis
307	377	-70	416	427	-11	-81	-83	-18	Antigonish
1,185	1,802	-617	1,005	1,536	-531	-1,148	-1,118	-1,353	Cape Breton
614	786	-172	1,211	1,100	111	-61	-40	33	Colchester
454	656	-202	465	498	-33	-235	-217	-326	Cumberland
173	198	-25	462	493	-31	-56	-41	-72	Digby
72	123	-51	214	356	-142	-193	-189	-236	Guysborough
8,741	8,870	-129	5,010	4,462	548	419	1,610	3,024	Halifax
556	536	20	1,604	1,400	204	224	255	357	Hants
167	293	-126	401	528	-127	-253	-234	-210	Inverness
1,211	1,556	-345	1,472	1,399	73	-272	-184	10	Kings
527	472	55	1,001	792	209	264	268	183	Lunenburg
507	630	-123	681	675	6	-117	-128	-170	Pictou
86	103	-17	184	253	-69	-86	-84	-101	Queens
100	140	-40	256	288	-32	-72	-68	-101	Richmond
99	121	-22	237	288	-51	-73	-62	-100	Shelburne
77	93	-16	219	215	4	-12	-12	-32	Victoria
181	278	-97	457	490	-33	-130	-115	-81	Yarmouth
10,539	12,069	-1,530	16,727	16,727	0	-1,530	-713	336	New Brunswick - Nouveau-Brunswick
500	450	50	1,156	1,066	90	140	175	262	Albert
261	285	-24	476	581	-105	-129	-86	-9	Carleton
350	276	74	450	418	32	106	122	81	Charlotte
726	1,198	-472	597	998	-401	-873	-872	-749	Gloucester
201	195	6	703	807	-104	-98	-65	-76	Kent
838	1,016	-178	2,104	2,079	25	-153	-194	51	Kings
250	390	-140	425	531	-106	-246	-145	-207	Madawaska
543	561	-18	654	893	-239	-257	-257	-194	Northumberland
128	146	-18	430	444	-14	-32	-33	-80	Queens
392	633	-241	339	561	-222	-463	-451	-516	Restigouche
976	1,196	-220	2,114	2,206	-92	-312	-229	-268	Saint John

Table 3.2 Components of Population Change, Census Divisions by Province and Territory, 2000-2001¹ - continuedTableau 3.2 Composantes de l'accroissement démographique, divisions de recensement par province et territoire, 2000-2001¹ - suite

Area ⁵ - Région ⁵	Beginning of Period Au début de la période		Natural Increase - Accroissement naturel			International Migration Migration internationale			
	Population (PR)	N.P.R. - R.N.P. (D)	Births - Naissances (R)	Deaths - Décès (R)	Immigrants (R)	Total	Net		Net - Solde (R)
						Emigrants - Émigrants totaux (R)	N.P.R. - R.N.P. (R)	Net - Solde (R)	
New Brunswick - concluded Nouveau Brunswick - fin									
Sunbury	26,561	79	354	141	213	3	1	9	11
Victoria	22,092	89	245	221	24	26	9	10	27
Westmorland	126,371	337	1,168	1,039	129	154	47	36	143
York	89,876	740	972	619	353	379	104	79	354
Quebec - Québec	7,381,766	58,359	71,750	54,031	17,719	36,686	12,400	3,403	27,689
Abitibi	25,347	0	233	184	49	0	0	0	0
Abitibi-Ouest	22,993	0	211	165	46	2	4	0	-2
Acton	15,578	15	149	97	52	10	8	1	3
Antoine-Labelle	35,037	41	298	278	20	23	0	3	26
Argenteuil	28,858	18	227	320	-93	9	57	1	-47
Arthabaska	65,218	48	677	488	189	93	37	2	58
Asbestos	15,024	15	118	135	-17	4	7	1	-2
Avignon	15,880	0	153	126	27	7	-1	0	8
Beauce-Sartigan	48,517	58	516	300	216	7	43	4	-32
Beauharnois-Salaberry	59,743	68	480	547	-67	32	41	4	-5
Bécancour	19,733	0	151	141	10	2	3	0	-1
Bellechasse	30,164	5	268	272	-4	0	14	1	-13
Bonaventure	18,966	0	151	176	-25	0	9	0	-9
Brome-Missisquoi	47,267	72	373	414	-41	36	93	4	-53
Champlain	322,340	2,290	2,974	2,089	885	1,887	762	133	1,258
Charlevoix	13,470	0	110	143	-33	13	6	0	7
Charlevoix-Est	17,004	0	132	153	-21	4	0	0	4
Coaticook	16,008	50	177	115	62	0	17	3	-14
Communauté-Urbaine-de-l'Outaouais	226,415	793	2,327	1,308	1,019	1,356	304	46	1,098
Communauté-Urbaine-de-Montréal	1,826,312	47,427	19,964	15,452	4,512	27,229	6,684	2,766	23,311
Communauté-Urbaine-de-Québec	514,293	2,479	4,228	4,035	193	1,254	701	144	697
D'Autray	39,144	54	368	363	5	14	9	3	8
Denis-Riverin	13,158	5	75	114	-39	2	0	1	3
Desjardins	52,690	74	443	382	61	21	26	4	-1
Deux-Montagnes	84,247	29	850	525	325	60	61	1	0
Drummond	88,740	105	942	682	260	108	18	6	96
Francheville	142,323	407	1,104	1,176	-72	188	105	24	107
Joliette	54,837	42	431	508	-77	153	11	3	145
Kamouraska	23,080	0	215	200	15	10	22	0	-12
L'Amiante	44,431	14	318	389	-71	0	42	1	-41
L'Assomption	106,760	41	865	583	282	36	77	3	-38
L'Érable	24,643	19	244	228	16	4	8	1	-3
L'Île-d'Orléans	7,021	0	64	44	20	2	1	0	1
L'Islet	19,822	24	177	177	0	18	12	2	8
La Côte-de-Beaupré	22,093	22	156	177	-21	25	7	1	19
La Côte-de-Gaspé	19,591	0	136	156	-20	2	30	0	-28
La Haute-Côte-Nord	13,311	0	104	79	25	2	0	0	2
La Haute-Yamaska	81,359	29	801	550	251	203	97	1	107
La Jacques-Cartier	26,743	0	338	90	248	44	44	0	0
La Matapédia	20,485	5	158	157	1	0	4	1	-3
La Mitis	19,809	14	171	183	-12	2	0	1	3
La Nouvelle-Beauce	26,063	17	278	178	100	0	12	1	-11
La Rivière-du-Nord	90,654	53	891	685	206	175	106	3	72
La Vallée-de-la-Gatineau	20,716	0	190	192	-2	8	16	0	-8
La Vallée-du-Richelieu	119,930	64	1,111	588	523	114	301	3	-184
Lac-Saint-Jean-Est	53,155	5	435	362	73	2	25	1	-22
Lajemmerais	103,711	56	1,067	419	648	44	200	3	-153
Laval	351,081	1,246	3,355	2,149	1,206	1,037	543	73	567

Table 3.2 Components of Population Change, Census Divisions by Province and Territory, 2000-2001¹ - continued
 Tableau 3.2 Composantes de l'accroissement démographique, divisions de recensement par province et territoire, 2000-2001¹ - suite

Internal Migration - Migration interne						Net Internal - Solde interne (D)	Total Net Migration - Solde migratoire total (R)	Total Growth - Accroissement total (R)	Area ⁵ - Région ⁵
Interprovincial Interprovinciale			Intraprovincial Intraprovinciale						
In - Entrants (D)	Out - Sortants (D)	Net - Solde (D)	In - Entrants (D)	Out - Sortants (D)	Net - Solde (D)				
New Brunswick - concluded Nouveau Brunswick - fin									
1,404	1,361	43	891	1,071	-180	-137	-126	87	Sunbury
150	220	-70	473	553	-80	-150	-123	-99	Victoria
2,194	2,197	-3	3,479	2,422	1,057	1,054	1,197	1,326	Westmorland
1,626	1,945	-319	2,436	2,097	339	20	374	727	York
21,341	30,783	-9,442	271,922	271,922	0	-9,442	18,247	35,966	Quebec - Québec
15	53	-38	610	999	-389	-427	-427	-378	Abitibi
27	97	-70	368	848	-480	-550	-552	-506	Abitibi-Ouest
5	11	-6	696	750	-54	-60	-57	-5	Acton
26	43	-17	1,389	1,290	99	82	108	128	Antoine-Labelle
175	216	-41	1,227	944	283	242	195	102	Argenteuil
40	79	-39	1,949	2,060	-111	-150	-92	97	Arthabaska
9	17	-8	684	711	-27	-35	-37	-54	Asbestos
101	160	-59	363	439	-76	-135	-127	-100	Avignon
29	63	-34	1,289	1,219	70	36	4	220	Beauce-Sartigan
61	65	-4	2,252	2,144	108	104	99	32	Beauharnois-Salaberry
15	23	-8	809	919	-110	-118	-119	-109	Bécancour
21	43	-22	894	1,061	-167	-189	-202	-206	Bellechasse
80	73	7	460	523	-63	-56	-65	-90	Bonaventure
101	134	-33	1,891	1,967	-76	-109	-162	-203	Brome-Missisquoi
733	1,297	-564	15,701	15,821	-120	-684	574	1,459	Champlain
4	8	-4	337	341	-4	-8	-1	-34	Charlevoix
3	11	-8	384	474	-90	-98	-94	-115	Charlevoix-Est
22	25	-3	565	584	-19	-22	-36	26	Coaticook
3,727	3,785	-58	6,219	5,560	659	601	1,699	2,718	Communauté-Urbaine-de-l'Outaouais
8,420	13,789	-5,369	44,578	53,251	-8,673	-14,042	9,269	13,781	Communauté-Urbaine-de-Montréal
1,113	1,524	-411	16,660	15,681	979	568	1,265	1,458	Communauté-Urbaine-de-Québec
26	36	-10	1,931	1,914	17	7	15	20	D'Autray
9	5	4	338	515	-177	-173	-170	-209	Denis-Riverin
48	92	-44	2,674	2,383	291	247	246	307	Desjardins
132	178	-46	4,719	4,284	435	389	389	714	Deux-Montagnes
74	83	-9	2,933	2,602	331	322	418	678	Drummond
128	157	-29	4,146	4,525	-379	-408	-301	-373	Francheville
52	58	-6	2,682	2,191	491	485	630	553	Joliette
24	49	-25	644	729	-85	-110	-122	-107	Kamouraska
30	26	4	922	1,167	-245	-241	-282	-353	L'Amiante
59	96	-37	5,202	5,164	38	1	-37	245	L'Assomption
24	24	0	734	877	-143	-143	-146	-130	L'Érable
5	10	-5	353	386	-33	-38	-37	-17	L'Île-d'Orléans
20	21	-1	384	523	-139	-140	-132	-132	L'Islet
18	31	-13	1,087	980	107	94	113	92	La Côte-de-Beaupré
30	54	-24	400	696	-296	-320	-348	-368	La Côte-de-Gaspé
6	4	2	311	401	-90	-88	-86	-61	La Haute-Côte-Nord
92	134	-42	3,269	2,969	300	258	365	616	La Haute-Yamaska
239	362	-123	2,130	1,859	271	148	148	396	La Jacques-Cartier
13	28	-15	412	620	-208	-223	-226	-225	La Matapédia
27	23	4	592	776	-184	-180	-177	-189	La Mitis
9	18	-9	796	846	-50	-59	-70	30	La Nouvelle-Beauce
123	166	-43	5,491	4,433	1,058	1,015	1,087	1,293	La Rivière-du-Nord
81	85	-4	667	617	50	46	38	36	La Vallée-de-la-Gatineau
186	330	-144	6,547	6,030	517	373	189	712	La Vallée-du-Richelieu
14	43	-29	1,127	1,527	-400	-429	-451	-378	Lac-Saint-Jean-Est
204	170	34	5,495	4,936	559	593	440	1,088	Lajemmerais
448	694	-246	19,887	16,725	3,162	2,916	3,483	4,689	Laval

Table 3.2 Components of Population Change, Census Divisions by Province and Territory, 2000-2001¹ - continuedTableau 3.2 Composantes de l'accroissement démographique, divisions de recensement par province et territoire, 2000-2001¹ - suite

Area ⁵ - Région ⁵	Beginning of Period Au début de la période		Natural Increase - Accroissement naturel			International Migration Migration internationale			
	Population (PR)	N.P.R. - R.N.P. (D)	Births - Naissances (R)	Deaths - Décès (R)	Immigrants (R)	Total Emigrants - Émigrants totaux (R)	Net N.P.R. - R.N.P. (R)	Net - Solde (R)	
Quebec - concluded Québec - fin									
Le Bas-Richelieu	51,333	9	369	507	-138	9	17	0	-8
Le Centre-de-la-Mauricie	66,692	51	472	653	-181	10	12	3	1
Le Domaine-du-Roy	33,813	0	348	263	85	3	-1	0	4
Le Fjord-du-Saguenay	172,347	87	1,449	1,281	168	196	72	5	129
Le Granit	22,151	42	212	177	35	25	9	3	19
Le Haut-Richelieu	102,416	128	971	668	303	41	83	8	-34
Le Haut-Saint-François	22,453	15	198	170	28	2	7	1	-4
Le Haut-Saint-Laurent	24,803	28	226	241	-15	11	34	1	-22
Le Haut-Saint-Maurice	16,383	0	186	135	51	0	6	0	-6
Le Val-Saint-François	34,298	10	277	210	67	29	10	0	19
Les Basques	10,042	0	88	100	-12	0	11	0	-11
Les Chutes-de-la-Chaudière	80,671	21	934	283	651	38	50	1	-11
Les Collines-de-l'Outaouais	36,524	18	383	163	220	43	31	1	13
Les Etchemins	18,249	7	132	165	-33	0	11	1	-10
Les Îles-de-la-Madeleine	13,325	0	86	105	-19	0	0	0	0
Les Jardins-de-Napierville	23,379	124	256	170	86	0	16	7	-9
Les Laurentides	39,711	105	341	284	57	58	33	6	31
Les Maskoutains	80,240	130	725	642	83	162	34	8	136
Les Moulins	112,436	38	1,156	422	734	52	98	2	-44
Les Pays-d'en-Haut	31,903	64	222	242	-20	48	54	3	-3
Lotbinière	27,722	9	260	177	83	0	19	0	-19
Manicouagan	35,500	7	332	196	136	2	8	1	-5
Maria-Chapdelaine	27,761	0	245	185	60	10	2	0	8
Maskinongé	23,907	0	159	244	-85	0	13	0	-13
Matane	23,149	7	160	215	-55	10	3	1	8
Matawinie	44,504	1	344	364	-20	41	48	0	-7
Mékinac	13,266	5	77	144	-67	2	8	1	-5
Memphrémagog	41,827	125	410	371	39	91	30	7	68
Minganie - Basse-Côte-Nord	12,700	5	158	91	67	4	0	1	5
Mirabel	27,203	3	357	136	221	6	38	0	-32
Montcalm	39,852	23	366	297	69	0	2	2	0
Montmagny	23,839	0	202	237	-35	0	13	0	-13
Nicolet-Yamaska	23,834	44	201	241	-40	11	4	2	9
Nord-du-Québec	39,390	15	808	183	625	2	13	1	-10
Pabok	20,250	0	135	157	-22	2	-1	0	3
Papineau	20,879	28	172	172	0	12	11	1	2
Pontiac	15,360	53	136	124	12	9	0	3	12
Portneuf	46,076	21	349	382	-33	20	47	1	-26
Rimouski-Neigette	52,965	108	428	363	65	25	25	6	6
Rivière-du-Loup	32,414	0	298	272	26	6	6	0	0
Robert-Cliche	18,988	14	208	143	65	2	8	1	-5
Roussillon	148,093	169	1,515	731	784	80	131	9	-42
Rouville	33,904	50	258	215	43	7	33	3	-23
Rouyn-Noranda	41,938	15	418	256	162	22	35	1	-12
Sept-Rivières - Caniapiscau	40,778	19	438	177	261	0	2	1	-1
Sherbrooke	137,957	769	1,449	1,021	428	1,086	196	45	935
Témiscamingue	18,180	0	191	142	49	0	-3	0	3
Témiscouata	22,987	9	198	215	-17	0	-4	0	4
Thérèse-De Blainville	131,848	91	1,561	552	1,009	155	214	5	-54
Vallée-de-l'Or	44,222	4	501	284	217	2	28	0	-26
Vaudreuil-Soulanges	103,540	184	1,181	589	592	110	318	11	-197

Table 3.2 Components of Population Change, Census Divisions by Province and Territory, 2000-2001¹ - continued
 Tableau 3.2 Composantes de l'accroissement démographique, divisions de recensement par province et territoire, 2000-2001¹ - suite

Internal Migration - Migration interne						Net Internal - Solde interne (D)	Total Net Migration - Solde migratoire total (R)	Total Growth - Accroissement total (R)	Area ⁵ - Région ⁵
Interprovincial Interprovinciale			Intraprovincial Infraprovinciale						
In - Entrants (D)	Out - Sortants (D)	Net - Solde (D)	In - Entrants (D)	Out - Sortants (D)	Net - Solde (D)				
Quebec - concluded Québec - fin									
29	40	-11	1,348	1,467	-119	-130	-138	-276	Le Bas-Richelieu
32	45	-13	1,684	1,946	-262	-275	-274	-455	Le Centre-de-la-Mauricie
16	27	-11	799	1,067	-268	-279	-275	-190	Le Domaine-du-Roy
256	363	-107	2,708	4,557	-1,849	-1,956	-1,827	-1,659	Le Fjord-du-Saguenay
15	12	3	640	609	31	34	53	88	Le Granit
266	293	-27	3,843	3,416	427	400	366	669	Le Haut-Richelieu
23	27	-4	1,128	1,072	56	52	48	76	Le Haut-Saint-François
71	163	-92	810	785	25	-67	-89	-104	Le Haut-Saint-Laurent
9	7	2	378	555	-177	-175	-181	-130	Le Haut-Saint-Maurice
27	63	-36	1,650	1,728	-78	-114	-95	-28	Le Val-Saint-François
8	12	-4	226	334	-108	-112	-123	-135	Les Basques
84	149	-65	4,348	4,034	314	249	238	889	Les Chutes-de-la-Chaudière
555	592	-37	2,409	1,915	494	457	470	690	Les Collines-de-l'Outaouais
16	29	-13	422	512	-90	-103	-113	-146	Les Etchemins
29	32	-3	216	316	-100	-103	-103	-122	Les Îles-de-la-Madeleine
20	29	-9	1,068	1,007	61	52	43	129	Les Jardins-de-Napierville
95	93	2	2,420	1,778	642	644	675	732	Les Laurentides
74	59	15	3,029	2,872	157	172	308	391	Les Maskoutains
75	111	-36	6,641	5,836	805	769	725	1,459	Les Moulins
95	128	-33	3,000	2,141	859	826	823	803	Les Pays-d'en-Haut
21	23	-2	882	1,020	-138	-140	-159	-76	Lotbinière
33	48	-15	681	1,371	-690	-705	-710	-574	Manicouagan
20	25	-5	451	775	-324	-329	-321	-261	Maria-Chapdelaine
15	12	3	836	837	-1	2	-11	-96	Maskinongé
11	27	-16	541	727	-186	-202	-194	-249	Matane
55	62	-7	2,881	2,553	328	321	314	294	Matawinie
11	4	7	459	456	3	10	5	-62	Mékinac
111	95	16	2,450	1,879	571	587	655	694	Memphrémagog
43	90	-47	278	390	-112	-159	-154	-87	Minganie - Basse-Côte-Nord
37	41	-4	2,910	2,037	873	869	837	1,058	Mirabel
15	32	-17	2,616	2,455	161	144	144	213	Montcalm
15	20	-5	621	726	-105	-110	-123	-158	Montmagny
23	39	-16	900	998	-98	-114	-105	-145	Nicolet-Yamaska
136	175	-39	869	1,315	-446	-485	-495	130	Nord-du-Québec
12	31	-19	382	739	-357	-376	-373	-395	Pabok
93	89	4	1,002	808	194	198	200	200	Papineau
211	327	-116	193	191	2	-114	-102	-90	Pontiac
46	72	-26	1,423	1,352	71	45	19	-14	Portneuf
96	107	-11	1,803	1,924	-121	-132	-126	-61	Rimouski-Neigette
52	59	-7	1,009	1,118	-109	-116	-116	-90	Rivière-du-Loup
11	8	3	595	584	11	14	9	74	Robert-Cliche
230	400	-170	7,056	6,206	850	680	638	1,422	Roussillon
16	52	-36	2,124	2,080	44	8	-15	28	Rouville
81	179	-98	1,053	1,674	-621	-719	-731	-569	Rouyn-Noranda
57	105	-48	951	1,637	-686	-734	-735	-474	Sept-Rivières - Caniapiscau
254	399	-145	6,141	5,951	190	45	980	1,408	Sherbrooke
127	197	-70	309	440	-131	-201	-198	-149	Témiscamingue
53	64	-11	455	721	-266	-277	-273	-290	Témiscouata
228	303	-75	9,306	7,361	1,945	1,870	1,816	2,825	Thérèse-De Blainville
54	154	-100	1,133	1,920	-787	-887	-913	-696	Vallée-de-l'Or
531	777	-246	5,647	3,469	2,178	1,932	1,735	2,327	Vaudreuil-Soulanges

Table 3.2 Components of Population Change, Census Divisions by Province and Territory, 2000-2001¹ - continuedTableau 3.2 Composantes de l'accroissement démographique, divisions de recensement par province et territoire, 2000-2001¹ - suite

Area ⁵ - Région ⁵	Beginning of Period Au début de la période		Natural Increase - Croissement naturel			International Migration Migration internationale			
	Population (PR)	N.P.R. - R.N.P. (D)	Births - Naissances (R)	Deaths - Décès (R)	Immigrants (R)	Total	Net		Net - Solde (R)
						Emigrants - Émigrants totaux (R)	N.P.R. - R.N.P. (R)	Net - Solde (R)	
Ontario	11,697,569	130,579	127,583	85,195	42,388	149,972	32,794	19,105	136,283
Algoma	125,435	210	1,037	1,170	-133	90	213	31	-92
Brant	126,452	436	1,363	1,192	171	276	129	64	211
Bruce	66,580	25	510	699	-189	97	38	3	62
Cochrane	91,729	131	931	762	169	30	66	19	-17
Dufferin	50,559	146	615	328	287	86	135	21	-28
Durham	512,500	1,576	5,636	2,886	2,750	1,617	845	230	1,002
Elgin	84,119	199	930	757	173	229	99	29	159
Essex	384,077	2,982	4,488	3,023	1,465	4,875	1,254	436	4,057
Frontenac	140,135	1,301	1,305	1,316	-11	472	363	191	300
Grey	91,265	126	763	974	-211	87	125	18	-20
Haldimand-Norfolk	109,350	491	900	882	18	169	7	71	233
Haliburton	16,211	33	98	170	-72	8	9	5	4
Halton	378,309	3,012	3,911	2,091	1,820	1,904	1,577	440	767
Hamilton-Wentworth	498,091	4,437	5,103	4,369	734	3,879	834	650	3,695
Hastings	124,345	369	1,314	1,335	-21	146	286	54	-86
Huron	60,979	92	583	627	-44	53	44	14	23
Kenora	68,623	247	1,088	534	554	48	94	36	-10
Kent	112,405	358	1,168	1,140	28	367	147	52	272
Lambton	131,830	308	1,106	1,205	-99	268	293	45	20
Lanark	63,203	47	649	602	47	83	104	7	-14
Leeds and Grenville	100,480	227	913	1,026	-113	114	189	33	-42
Lennox and Addington	40,720	10	356	448	-92	27	57	1	-29
Manitoulin	12,998	0	135	143	-8	2	10	0	-8
Middlesex	413,724	2,714	4,300	3,248	1,052	2,689	1,146	397	1,940
Muskoka	54,620	32	456	563	-107	56	106	5	-45
Niagara	424,157	3,106	3,988	4,143	-155	1,249	860	455	844
Nipissing	85,012	148	848	826	22	55	190	22	-113
Northumberland	86,745	202	596	810	-214	90	99	30	21
Ottawa-Carleton	785,433	10,354	8,787	5,006	3,781	9,438	4,695	1,515	6,258
Oxford	102,772	460	1,146	809	337	252	143	68	177
Parry Sound	41,907	99	333	414	-81	36	46	14	4
Peel	1,010,857	10,814	12,790	3,832	8,958	25,190	2,760	1,582	24,012
Perth	75,466	154	850	736	114	131	92	22	61
Peterborough	129,055	320	1,112	1,363	-251	197	237	47	7
Prescott and Russell	79,071	59	821	664	157	37	73	9	-27
Prince Edward	26,411	108	200	323	-123	23	53	16	-14
Rainy River	23,242	125	251	219	32	22	53	18	-13
Renfrew	100,620	53	975	951	24	53	86	8	-25
Simcoe	378,391	1,044	3,925	2,892	1,033	559	640	153	72
Stormont, Dundas and Glengarry	115,612	177	1,038	1,163	-125	221	150	26	97
Sudbury (District)	25,601	23	224	197	27	4	13	4	-5
Sudbury (R.M.)	161,203	232	1,384	1,394	-10	102	204	34	-68
Thunder Bay	157,956	310	1,563	1,444	119	140	240	46	-54
Timiskaming	36,493	23	363	419	-56	10	15	4	-1
Toronto Metropolitan	2,542,902	72,179	30,952	18,378	12,574	80,951	9,972	10,560	81,539
Victoria	73,225	115	551	716	-165	57	88	16	-15
Waterloo	448,487	3,315	5,324	2,836	2,488	3,658	1,012	485	3,131
Wellington	191,879	1,171	2,170	1,282	888	1,175	456	171	890
York	736,333	6,479	7,734	2,888	4,846	8,650	2,447	948	7,151
Manitoba	1,146,444	5,453	30,489	23,420	7,069	4,829	1,830	66	3,065
Division No. 1	17,259	41	212	172	40	115	21	0	94

Table 3.2 Components of Population Change, Census Divisions by Province and Territory, 2000-2001¹ - continued
 Tableau 3.2 Composantes de l'accroissement démographique, divisions de recensement par province et territoire, 2000-2001¹ - suite

Internal Migration - Migration interne						Net Internal - Solde interne (D)	Total Net Migration - Solde migratoire total (R)	Total Growth - Accroissement total (R)	Area ⁵ - Région ⁵
Interprovincial Interprovinciale			Intraprovincial Infraprovinciale						
In - Entrants (D)	Out - Sortants (D)	Net - Solde (D)	In - Entrants (D)	Out - Sortants (D)	Net - Solde (D)				
74,516	55,893	18,623	366,007	366,007	0	18,623	154,906	197,294	Ontario
417	659	-242	2,374	3,638	-1,264	-1,506	-1,598	-1,731	Algoma
376	340	36	3,713	3,428	285	321	532	703	Brant
198	110	88	2,630	2,551	79	167	229	40	Bruce
484	564	-80	1,780	2,911	-1,131	-1,211	-1,228	-1,059	Cochrane
216	162	54	2,611	2,150	461	515	487	774	Dufferin
2,005	1,517	488	19,641	14,779	4,862	5,350	6,352	9,102	Durham
254	286	-32	2,763	2,656	107	75	234	407	Elgin
1,639	1,166	473	6,091	4,838	1,253	1,726	5,783	7,248	Essex
2,018	1,484	534	5,374	5,382	-8	526	826	815	Frontenac
327	287	40	3,867	3,316	551	591	571	360	Grey
269	270	-1	3,864	3,662	202	201	434	452	Haldimand-Norfolk
45	40	5	824	692	132	137	141	69	Haliburton
2,599	1,907	692	18,305	13,259	5,046	5,738	6,505	8,325	Halton
2,133	1,769	364	12,463	12,874	-411	-47	3,648	4,382	Hamilton-Wentworth
1,055	938	117	4,814	4,492	322	439	353	332	Hastings
144	130	14	1,875	1,960	-85	-71	-48	-92	Huron
1,100	1,178	-78	1,022	1,426	-404	-482	-492	62	Kenora
260	258	2	2,367	2,848	-481	-479	-207	-179	Kent
411	531	-120	2,880	3,059	-179	-299	-279	-378	Lambton
451	261	190	2,811	2,052	759	949	935	982	Lanark
622	390	232	3,429	2,936	493	725	683	570	Leeds and Grenville
153	159	-6	2,072	2,131	-59	-65	-94	-186	Lennox and Addington
20	23	-3	571	491	80	77	69	61	Manitoulin
2,148	2,016	132	10,786	11,482	-696	-564	1,376	2,428	Middlesex
245	175	70	2,561	1,815	746	816	771	664	Muskoka
1,474	1,387	87	7,837	7,082	755	842	1,686	1,531	Niagara
600	575	25	3,019	3,133	-114	-89	-202	-180	Nipissing
318	312	6	3,833	3,219	614	620	641	427	Northumberland
14,871	9,163	5,708	15,454	13,822	1,632	7,340	13,598	17,379	Ottawa-Carleton
236	289	-53	3,561	3,172	389	336	513	850	Oxford
133	125	8	2,050	1,910	140	148	152	71	Parry Sound
6,553	3,797	2,756	41,805	35,197	6,608	9,364	33,376	42,334	Peel
212	177	35	2,289	2,287	2	37	98	212	Perth
505	494	11	4,483	3,911	572	583	590	339	Peterborough
1,363	847	516	2,647	2,378	269	785	758	915	Prescott and Russell
106	106	0	1,268	1,160	108	108	94	-29	Prince Edward
200	222	-22	347	490	-143	-165	-178	-146	Rainy River
1,294	1,080	214	2,635	2,814	-179	35	10	34	Renfrew
2,663	2,003	660	16,733	10,300	6,433	7,093	7,165	8,198	Simcoe
1,361	680	681	2,455	2,431	24	705	802	677	Stormont, Dundas and Glengarry
130	78	52	1,105	1,370	-265	-213	-218	-191	Sudbury (District)
635	722	-87	4,145	4,782	-637	-724	-792	-802	Sudbury (R.M.)
1,173	1,531	-358	2,360	2,863	-503	-861	-915	-796	Thunder Bay
177	234	-57	839	1,302	-463	-520	-521	-577	Timiskaming
14,137	10,568	3,569	49,575	107,378	-57,803	-54,234	27,305	39,879	Toronto Metropolitan
209	173	36	3,833	2,829	1,004	1,040	1,025	860	Victoria
2,865	2,071	794	12,214	10,896	1,318	2,112	5,243	7,731	Waterloo
958	837	121	7,636	6,603	1,033	1,154	2,044	2,932	Wellington
2,754	1,802	952	52,396	23,850	28,546	29,498	36,649	41,495	York
12,623	16,946	-4,323	27,435	27,435	0	-4,323	-1,258	5,811	Manitoba
147	180	-33	895	779	116	83	177	217	Division No. 1

Table 3.2 Components of Population Change, Census Divisions by Province and Territory, 2000-2001¹ - continuedTableau 3.2 Composantes de l'accroissement démographique, divisions de recensement par province et territoire, 2000-2001¹ - suite

Area ⁵ - Région ⁵	Beginning of Period Au début de la période		Natural Increase - Accroissement naturel			International Migration Migration internationale			
	Population (PR)	N.P.R. - R.N.P. (D)	Births - Naissances (R)	Deaths - Décès (R)	Natural Increase - Accroissement naturel (R)	Immigrants (R)	Total	Net	
							Emigrants - Émigrants totaux (R)	N.P.R. - R.N.P. (R)	Net - Solde (R)
Manitoba - concluded - fin									
Division No. 2	51,358	76	689	287	402	295	17	1	279
Division No. 3	43,074	185	603	396	207	872	3	2	871
Division No. 4	10,129	21	115	113	2	0	2	1	-1
Division No. 5	14,490	14	128	167	-39	0	17	0	-17
Division No. 6	10,445	38	96	143	-47	0	4	0	-4
Division No. 7	58,672	152	660	604	56	110	137	2	-25
Division No. 8	15,030	23	240	141	99	0	10	0	-10
Division No. 9	23,806	10	333	238	95	0	2	0	-2
Division No. 10	9,889	13	125	27	98	0	13	0	-13
Division No. 11	631,531	4,540	7,294	5,535	1,759	3,175	1,330	56	1,901
Division No. 12	19,621	32	187	138	49	0	26	1	-25
Division No. 13	43,094	26	365	299	66	51	74	0	-23
Division No. 14	17,780	23	148	114	34	0	19	0	-19
Division No. 15	22,427	69	208	367	-159	110	7	1	104
Division No. 16	11,017	29	122	134	-12	0	4	0	-4
Division No. 17	24,010	71	238	344	-106	0	8	1	-7
Division No. 18	23,604	24	284	255	29	68	19	0	49
Division No. 19	16,796	0	360	93	267	0	3	0	-3
Division No. 20	11,449	14	127	158	-31	0	13	0	-13
Division No. 21	23,216	21	371	175	196	0	34	1	-33
Division No. 22	37,964	18	890	158	732	33	35	0	-2
Division No. 23	9,783	13	248	53	195	0	32	0	-32
Saskatchewan	1,021,963	4,641	12,060	9,237	2,823	1,842	1,124	-7	711
Division No. 1	32,228	48	352	279	73	0	14	0	-14
Division No. 2	22,825	9	185	297	-112	13	27	0	-14
Division No. 3	15,731	90	121	195	-74	0	2	0	-2
Division No. 4	11,934	16	116	127	-11	0	2	0	-2
Division No. 5	34,801	73	285	444	-159	59	14	0	45
Division No. 6	227,866	1,509	2,552	1,834	718	691	381	-3	307
Division No. 7	49,309	173	477	541	-64	24	20	0	4
Division No. 8	32,076	75	298	355	-57	56	43	0	13
Division No. 9	38,678	81	332	521	-189	0	22	0	-22
Division No. 10	20,537	21	193	266	-73	21	2	0	19
Division No. 11	244,159	2,088	2,930	1,772	1,158	829	472	-3	354
Division No. 12	24,903	6	292	226	66	0	17	0	-17
Division No. 13	25,087	100	276	233	43	0	30	-1	-31
Division No. 14	41,607	90	436	520	-84	26	9	0	17
Division No. 15	83,475	112	1,095	748	347	44	50	0	-6
Division No. 16	39,782	39	564	415	149	24	14	0	10
Division No. 17	42,328	61	709	299	410	0	7	0	-7
Division No. 18	34,637	50	847	165	682	55	-2	0	57
Alberta	3,009,860	20,922	36,127	17,508	18,619	16,199	8,006	1,978	10,171
Division No. 1	69,096	253	817	547	270	114	102	24	36
Division No. 2	138,087	1,224	1,769	991	778	1,172	247	116	1,041
Division No. 3	40,051	127	513	321	192	60	96	12	-24
Division No. 4	11,784	148	135	112	23	24	14	14	24
Division No. 5	48,269	283	586	328	258	157	73	27	111
Division No. 6	1,019,895	8,692	12,296	4,959	7,337	9,058	4,117	822	5,763
Division No. 7	41,973	67	480	366	114	75	35	7	47
Division No. 8	155,373	451	1,920	985	935	257	274	42	25
Division No. 9	19,928	30	243	109	134	33	13	3	23

Table 3.2 Components of Population Change, Census Divisions by Province and Territory, 2000-2001¹ - continued
 Tableau 3.2 Composantes de l'accroissement démographique, divisions de recensement par province et territoire, 2000-2001¹ - suite

Internal Migration - Migration interne							Net Internal - Solde interne (D)	Total Net Migration - Solde migratoire total (R)	Total Growth - Accroissement total (R)	Area ⁵ - Région ⁵
Interprovincial Interprovinciale			Intraprovincial Infraprovinciale							
In - Entrants (D)	Out - Sortants (D)	Net - Solde (D)	In - Entrants (D)	Out - Sortants (D)	Net - Solde (D)					
Manitoba - concluded - fin										
442	496	-54	1,721	1,588	133	79	358	760	Division No. 2	
398	446	-48	844	932	-88	-136	735	942	Division No. 3	
26	82	-56	266	390	-124	-180	-181	-179	Division No. 4	
97	171	-74	329	377	-48	-122	-139	-178	Division No. 5	
119	153	-34	329	290	39	5	1	-46	Division No. 6	
912	1,239	-327	1,956	1,813	143	-184	-209	-153	Division No. 7	
76	96	-20	387	626	-239	-259	-269	-170	Division No. 8	
247	272	-25	850	935	-85	-110	-112	-17	Division No. 9	
44	107	-63	472	435	37	-26	-39	59	Division No. 10	
7,497	10,557	-3,060	9,064	8,511	553	-2,507	-606	1,153	Division No. 11	
118	123	-5	795	832	-37	-42	-67	-18	Division No. 12	
302	366	-64	2,345	1,684	661	597	574	640	Division No. 13	
125	133	-8	615	637	-22	-30	-49	-15	Division No. 14	
249	285	-36	594	750	-156	-192	-88	-247	Division No. 15	
179	238	-59	230	337	-107	-166	-170	-182	Division No. 16	
245	259	-14	785	860	-75	-89	-96	-202	Division No. 17	
243	330	-87	1,249	1,089	160	73	122	151	Division No. 18	
104	84	20	996	1,234	-238	-218	-221	46	Division No. 19	
109	193	-84	309	360	-51	-135	-148	-179	Division No. 20	
438	511	-73	694	780	-86	-159	-192	4	Division No. 21	
374	433	-59	1,295	1,416	-121	-180	-182	550	Division No. 22	
132	192	-60	415	780	-365	-425	-457	-262	Division No. 23	
12,985	21,395	-8,410	26,845	26,845	0	-8,410	-7,699	-4,876	Saskatchewan	
350	677	-327	718	846	-128	-455	-469	-396	Division No. 1	
203	365	-162	550	661	-111	-273	-287	-399	Division No. 2	
164	259	-95	378	524	-146	-241	-243	-317	Division No. 3	
166	240	-74	201	275	-74	-148	-150	-161	Division No. 4	
418	575	-157	881	1,102	-221	-378	-333	-492	Division No. 5	
2,571	4,921	-2,350	3,724	3,416	308	-2,042	-1,735	-1,017	Division No. 6	
865	1,194	-329	1,108	1,281	-173	-502	-498	-562	Division No. 7	
439	875	-436	707	806	-99	-535	-522	-579	Division No. 8	
449	667	-218	1,007	1,025	-18	-236	-258	-447	Division No. 9	
139	258	-119	626	801	-175	-294	-275	-348	Division No. 10	
3,389	5,784	-2,395	6,563	5,350	1,213	-1,182	-828	330	Division No. 11	
243	359	-116	1,208	1,193	15	-101	-118	-52	Division No. 12	
383	636	-253	676	760	-84	-337	-368	-325	Division No. 13	
354	590	-236	1,073	1,306	-233	-469	-452	-536	Division No. 14	
794	1,276	-482	2,902	3,147	-245	-727	-733	-386	Division No. 15	
468	584	-116	1,981	1,943	38	-78	-68	81	Division No. 16	
1,203	1,718	-515	1,358	1,181	177	-338	-345	65	Division No. 17	
387	417	-30	1,184	1,228	-44	-74	-17	665	Division No. 18	
64,129	43,672	20,457	63,848	63,848	0	20,457	30,628	49,247	Alberta	
1,719	899	820	1,736	1,895	-159	661	697	967	Division No. 1	
2,741	1,769	972	3,530	4,263	-733	239	1,280	2,058	Division No. 2	
389	280	109	1,491	1,590	-99	10	-14	178	Division No. 3	
109	79	30	387	531	-144	-114	-90	-67	Division No. 4	
711	537	174	2,149	2,106	43	217	328	586	Division No. 5	
25,097	17,060	8,037	13,241	10,950	2,291	10,328	16,091	23,428	Division No. 6	
659	369	290	1,342	1,729	-387	-97	-50	64	Division No. 7	
3,200	1,794	1,406	5,657	4,999	658	2,064	2,089	3,024	Division No. 8	
252	153	99	813	799	14	113	136	270	Division No. 9	

Table 3.2 Components of Population Change, Census Divisions by Province and Territory, 2000-2001¹ - concludedTableau 3.2 Composantes de l'accroissement démographique, divisions de recensement par province et territoire, 2000-2001¹ - fin

Area ⁵ - Région ⁵	Beginning of Period Au début de la période					International Migration Migration internationale			
	Population	N.P.R. -	Births -	Deaths -	Natural Increase -	Immigrants	Total	Net	Net -
		R.N.P.					Emigrants	N.P.R.	
(PR)	(D)		(R)	(R)	(R)	(R)	Émigrants totaux	Solde R.N.P.	(R)
Alberta - concluded - fin									
Division No. 10	83,965	180	840	841	-1	112	127	17	2
Division No. 11	983,679	8,047	11,096	5,738	5,358	4,092	2,420	760	2,432
Division No. 12	63,571	154	828	401	427	23	73	14	-36
Division No. 13	66,171	157	711	566	145	141	48	15	108
Division No. 14	29,073	63	345	148	197	0	54	6	-48
Division No. 15	33,335	690	389	188	201	192	96	65	161
Division No. 16	41,951	63	620	122	498	364	59	6	311
Division No. 17	60,654	116	1,194	264	930	114	15	11	110
Division No. 18	15,335	22	211	55	156	22	19	3	6
Division No. 19	87,670	155	1,134	467	667	189	124	14	79
British Columbia - Colombie-Britannique	4,060,133	54,347	40,391	27,715	12,676	39,461	8,931	6,526	37,056
Alberni-Clayoquot	31,607	97	299	258	41	21	7	11	25
Bulkley-Nechako	43,900	270	588	211	377	35	76	33	-8
Capital	331,661	3,432	2,671	3,158	-487	925	562	412	775
Cariboo	69,285	201	682	417	265	41	62	24	3
Central Coast	3,797	7	54	24	30	0	3	1	-2
Central Kootenay	60,069	601	525	504	21	63	31	73	105
Central Okanagan	151,982	655	1,345	1,146	199	254	133	79	200
Columbia-Shuswap	49,917	57	366	402	-36	25	21	7	11
Comox-Strathcona	101,434	222	868	667	201	42	102	26	-34
Cowichan Valley	76,195	298	719	604	115	65	89	36	12
East Kootenay	58,405	309	524	397	127	40	58	37	19
Fort Nelson-Liard	5,999	38	83	20	63	4	0	4	8
Fraser-Fort George	101,052	321	1,100	509	591	93	116	38	15
Fraser-Valley	245,725	864	2,852	1,761	1,091	1,104	274	104	934
Greater Vancouver	2,060,718	43,115	21,472	12,475	8,997	35,937	6,804	5,177	34,310
Kitimat-Stikine	43,508	179	532	217	315	18	29	21	10
Kootenay Boundary	33,739	189	252	294	-42	28	38	23	13
Mount Waddington	13,968	59	175	61	114	5	7	7	5
Nanaimo	131,057	619	946	1,105	-159	168	121	74	121
North Okanagan	76,647	321	606	705	-99	102	47	38	93
Okanagan-Similkameen	80,329	407	622	970	-348	165	80	49	134
Peace River	57,595	374	832	257	575	17	45	45	17
Powell River	20,417	80	176	172	4	18	5	9	22
Skeena-Queen Charlotte	23,277	215	295	121	174	23	26	26	23
Squamish-Lillooet	34,249	560	452	135	317	167	90	68	145
Stikine	1,356	4	23	12	11	2	0	1	3
Sunshine Coast	26,718	118	222	249	-27	46	32	15	29
Thompson-Nicola	125,527	735	1,110	864	246	53	73	88	68
Yukon	30,597	165	362	142	220	48	98	-14	-64
Yukon	30,597	165	362	142	220	48	98	-14	-64
Northwest Territories - Territoires du Nord-Ouest	40,849	191	667	168	499	72	87	53	38
Fort Smith	31,446	159	503	115	388	72	88	44	28
Inuvik	9,403	32	164	53	111	0	-1	9	10
Nunavut	27,503	17	737	132	605	10	59	8	-41
Baffin	14,776	13	368	69	299	0	59	6	-53
Keewatin	7,700	2	225	36	189	10	0	1	11
Kitikmeot	5,027	2	144	27	117	0	0	1	1

Table 3.2 Components of Population Change, Census Divisions by Province and Territory, 2000-2001¹ - concluded
 Tableau 3.2 Composantes de l'accroissement démographique, divisions de recensement par province et territoire, 2000-2001¹ - fin

Internal Migration - Migration interne						Net Internal - Solde interne (D)	Total Net Migration - Solde migratoire total (R)	Total Growth - Accroissement total (R)	Area ⁵ - Région ⁵
Interprovincial Interprovinciale			Intraprovincial Infraprovinciale						
In - Entrants (D)	Out - Sortants (D)	Net - Solde (D)	In - Entrants (D)	Out - Sortants (D)	Net - Solde (D)				
Alberta - concluded - fin									
2,258	1,250	1,008	3,144	3,132	12	1,020	1,022	1,021	Division No. 10
16,661	12,666	3,995	15,447	14,528	919	4,914	7,346	12,704	Division No. 11
1,395	1,170	225	2,222	2,501	-279	-54	-90	337	Division No. 12
923	590	333	2,750	2,917	-167	166	274	419	Division No. 13
514	480	34	1,027	1,441	-414	-380	-428	-231	Division No. 14
1,680	1,515	165	1,117	1,500	-383	-218	-57	144	Division No. 15
2,068	852	1,216	1,821	2,020	-199	1,017	1,328	1,826	Division No. 16
988	535	453	2,106	2,634	-528	-75	35	965	Division No. 17
290	209	81	880	1,106	-226	-145	-139	17	Division No. 18
2,475	1,465	1,010	2,988	3,207	-219	791	870	1,537	Division No. 19
43,338	51,624	-8,286	90,140	90,140	0	-8,286	28,770	41,446	British Columbia - Colombie-Britannique
161	212	-51	1,087	1,291	-204	-255	-230	-189	Alberni-Clayoquot
313	648	-335	1,435	1,999	-564	-899	-907	-530	Bulkley-Nechako
5,328	4,366	962	8,818	7,670	1,148	2,110	2,885	2,398	Capital
400	973	-573	2,268	3,003	-735	-1,308	-1,305	-1,040	Cariboo
10	35	-25	195	249	-54	-79	-81	-51	Central Coast
853	1,039	-186	1,767	1,970	-203	-389	-284	-263	Central Kootenay
2,584	2,766	-182	5,874	4,281	1,593	1,411	1,611	1,810	Central Okanagan
692	997	-305	2,091	2,168	-77	-382	-371	-407	Columbia-Shuswap
1,217	1,579	-362	3,417	3,362	55	-307	-341	-140	Comox-Strathcona
688	617	71	2,776	2,770	6	77	89	204	Cowichan Valley
1,246	1,607	-361	1,396	1,416	-20	-381	-362	-235	East Kootenay
280	231	49	298	271	27	76	84	147	Fort Nelson-Liard
928	1,902	-974	3,226	4,146	-920	-1,894	-1,879	-1,288	Fraser-Fort George
2,127	3,022	-895	9,188	8,370	818	-77	857	1,948	Fraser-Valley
18,269	21,182	-2,913	20,847	22,579	-1,732	-4,645	29,665	38,662	Greater Vancouver
314	658	-344	1,138	1,925	-787	-1,131	-1,121	-806	Kitimat-Stikine
293	442	-149	1,032	1,177	-145	-294	-281	-323	Kootenay Boundary
78	129	-51	624	787	-163	-214	-209	-95	Mount Waddington
1,718	1,476	242	5,426	4,597	829	1,071	1,192	1,033	Nanaimo
965	1,243	-278	3,332	2,630	702	424	517	418	North Okanagan
980	1,206	-226	3,355	2,539	816	590	724	376	Okanagan-Similkameen
1,307	1,926	-619	1,628	1,735	-107	-726	-709	-134	Peace River
158	131	27	522	721	-199	-172	-150	-146	Powell River
166	249	-83	685	1,282	-597	-680	-657	-483	Skeena-Queen Charlotte
701	501	200	1,711	1,849	-138	62	207	524	Squamish-Lillooet
79	65	14	76	98	-22	-8	-5	6	Stikine
225	229	-4	1,203	1,119	84	80	109	82	Sunshine Coast
1,258	2,193	-935	4,725	4,136	589	-346	-278	-32	Thompson-Nicola
1,153	1,725	-572	0	0	0	-572	-636	-416	Yukon
1,153	1,725	-572	0	0	0	-572	-636	-416	Yukon
2,177	2,337	-160	356	356	0	-160	-122	377	Northwest Territories - Territoires du Nord-Ouest
1,723	1,882	-159	211	145	66	-93	-65	323	Fort Smith
454	455	-1	145	211	-66	-67	-57	54	Inuvik
1,040	992	48	224	224	0	48	7	612	Nunavut
670	606	64	93	70	23	87	34	333	Baffin
187	204	-17	84	91	-7	-24	-13	176	Keewatin
183	182	1	47	63	-16	-15	-14	103	Kitikmeot

Table 3.3 Rates for Components of Population Change (per thousand), Census Divisions by Province and Territory, 2000-2001¹
 Tableau 3.3 Taux des composantes de l'accroissement démographique (pour mille), divisions de recensement par province et territoire, 2000-2001¹

Area ⁵ - Région ⁵	N.P.R. % of Population - R.N.P. % de la population	Births - Naissances	Deaths - Décès	Natural Increase - Accroissement naturel	International Migration Migration internationale			
					Immigrants (R)	Total Emigrants - Émigrants totaux (R)	Net N.P.R. - Solde R.N.P. (R)	Net - Solde (R)
Newfoundland and Labrador - Terre-Neuve-et-Labrador	0.4	9.0	8.0	1.0	0.8	0.7	-0.3	-0.2
Division No. 1	0.5	9.3	8.0	1.3	1.4	0.9	-0.4	0.1
Division No. 2	0.0	9.1	7.5	1.6	0.3	0.3	0.0	0.0
Division No. 3	0.0	7.5	8.4	-0.9	0.0	0.4	0.0	-0.4
Division No. 4	0.2	7.9	8.5	-0.5	0.2	1.1	-0.1	-1.1
Division No. 5	0.0	8.0	7.5	0.5	0.2	0.3	0.0	0.0
Division No. 6	0.3	8.9	9.1	-0.2	0.4	0.4	-0.2	-0.2
Division No. 7	0.8	7.9	10.2	-2.3	1.0	0.5	-0.7	-0.1
Division No. 8	0.2	8.1	8.7	-0.6	0.0	0.5	-0.2	-0.6
Division No. 9	0.1	8.1	6.5	1.6	0.0	0.4	-0.1	-0.5
Division No. 10	0.1	12.5	3.9	8.6	0.8	1.4	-0.1	-0.8
Prince Edward Island - Île-du-Prince-Édouard	0.3	10.3	8.4	2.0	1.4	0.3	-0.2	0.9
Kings	0.0	10.0	9.4	0.6	1.6	0.9	0.0	0.7
Prince	0.3	10.0	7.8	2.2	0.2	0.6	-0.1	-0.6
Queens	0.4	10.6	8.4	2.2	2.1	0.0	-0.2	1.8
Nova Scotia - Nouvelle-Écosse	0.5	9.6	8.3	1.3	1.9	0.8	0.4	1.5
Annapolis	0.1	8.1	10.8	-2.7	0.6	-0.1	0.1	0.8
Antigonish	0.4	10.8	7.6	3.2	0.3	0.8	0.4	-0.1
Cape Breton	0.2	8.2	10.3	-2.1	0.3	0.2	0.2	0.3
Colchester	0.4	9.8	8.4	1.4	0.5	0.5	0.4	0.4
Cumberland	0.2	8.6	11.8	-3.2	0.5	0.2	0.2	0.5
Digby	0.5	9.2	10.7	-1.5	0.5	0.3	0.5	0.7
Guysborough	0.0	7.3	11.9	-4.6	0.6	0.2	0.0	0.4
Halifax	0.7	10.5	6.7	3.8	3.8	1.3	0.7	3.2
Hants	0.3	9.8	7.4	2.4	0.7	0.3	0.3	0.7
Inverness	0.5	10.3	9.2	1.1	0.6	0.1	0.5	0.9
Kings	0.8	10.2	7.1	3.1	1.6	0.9	0.7	1.4
Lunenburg	0.1	7.8	9.5	-1.7	1.0	1.0	0.1	0.1
Pictou	0.1	8.9	9.8	-0.8	0.2	0.5	0.1	-0.2
Queens	0.1	8.3	9.7	-1.4	0.0	-0.1	0.1	0.2
Richmond	0.0	8.2	11.3	-3.1	1.1	0.7	0.0	0.4
Shelburne	0.1	7.2	9.4	-2.2	0.6	0.1	0.1	0.6
Victoria	0.6	8.8	11.2	-2.4	0.0	0.5	0.5	0.0
Yarmouth	0.1	10.9	9.6	1.2	0.6	0.2	0.1	0.5
New Brunswick - Nouveau-Brunswick	0.3	9.7	8.3	1.4	1.2	0.4	0.3	1.1
Albert	0.1	10.0	6.8	3.2	0.3	-0.8	0.1	1.3
Carleton	0.2	12.3	9.5	2.8	1.5	0.2	0.2	1.5
Charlotte	0.7	8.9	10.4	-1.4	0.4	0.6	0.7	0.6
Gloucester	0.0	8.7	7.3	1.4	0.2	0.2	0.0	0.0
Kent	0.3	7.8	8.1	-0.3	0.6	-0.1	0.3	1.0
Kings	0.2	10.4	6.8	3.6	0.3	1.1	0.2	-0.6
Madawaska	0.9	7.8	9.5	-1.7	2.0	0.2	1.0	2.7
Northumberland	0.1	9.4	8.2	1.2	0.1	0.3	0.1	0.0
Queens	0.3	7.8	11.6	-3.8	0.0	0.3	0.2	-0.1
Restigouche	0.2	7.5	9.2	-1.7	0.1	-0.1	0.2	0.3
Saint John	0.2	10.2	10.7	-0.5	1.5	0.7	0.2	1.0

Table 3.3 Rates for Components of Population Change (per thousand), Census Divisions by Province and Territory, 2000-2001¹
 Tableau 3.3 Taux des composantes de l'accroissement démographique (pour mille), divisions de recensement par province et territoire, 2000-2001¹

Internal Migration - Migration interne							Total Net Migration - Solde migratoire total (R)	Total Growth - Accroissement total (R)	Area ⁵ - Région ⁵
Interprovincial Interprovinciale			Intraprovincial Intraprovinciale						
In - Entrants (D)	Out - Sortants (D)	Net - Solde (D)	In - Entrants (D)	Out - Sortants (D)	Net - Solde (D)	Net Internal - Solde interne (D)			
14.0	22.4	-8.4	12.2	12.2	0.0	-8.4	-8.6	-7.6	Newfoundland and Labrador - Terre-Neuve-et-Labrador
12.9	18.8	-5.9	9.3	5.6	3.6	-2.3	-2.2	-0.9	Division No. 1
9.8	21.8	-12.0	9.3	18.9	-9.6	-21.6	-21.6	-19.9	Division No. 2
10.3	24.9	-14.6	11.1	20.2	-9.1	-23.6	-24.1	-25.0	Division No. 3
21.2	31.6	-10.4	12.7	12.1	0.6	-9.9	-10.9	-11.5	Division No. 4
15.8	27.9	-12.1	17.5	15.2	2.4	-9.7	-9.7	-9.2	Division No. 5
18.5	27.7	-9.3	25.1	20.7	4.3	-5.0	-5.2	-5.4	Division No. 6
13.1	20.8	-7.7	14.3	19.0	-4.8	-12.4	-12.5	-14.9	Division No. 7
15.2	26.7	-11.6	11.9	18.9	-7.0	-18.5	-19.2	-19.7	Division No. 8
13.3	23.7	-10.5	12.1	18.0	-5.9	-16.4	-16.9	-15.3	Division No. 9
15.4	23.8	-8.4	14.0	18.7	-4.7	-13.1	-13.8	-5.2	Division No. 10
18.5	17.3	1.2	10.8	10.8	0.0	1.2	2.1	4.1	Prince Edward Island - Île-du-Prince-Édouard
15.8	14.4	1.4	16.6	19.6	-3.0	-1.6	-0.9	-0.4	Kings
14.8	14.4	0.4	8.3	9.9	-1.5	-1.1	-1.7	0.5	Prince
21.5	19.9	1.6	10.8	9.1	1.8	3.4	5.2	7.4	Queens
16.2	18.4	-2.2	16.9	16.9	0.0	-2.2	-0.7	0.6	Nova Scotia - Nouvelle-Écosse
11.4	15.8	-4.4	28.3	32.5	-4.2	-8.7	-7.9	-10.6	Annapolis
15.2	18.7	-3.5	20.6	21.1	-0.5	-4.0	-4.1	-0.9	Antigonish
10.4	15.8	-5.4	8.8	13.4	-4.6	-10.0	-9.8	-11.8	Cape Breton
12.0	15.4	-3.4	23.7	21.5	2.2	-1.2	-0.8	0.6	Colchester
13.4	19.4	-6.0	13.8	14.8	-1.0	-7.0	-6.4	-9.7	Cumberland
8.4	9.6	-1.2	22.4	23.9	-1.5	-2.7	-2.0	-3.5	Digby
7.0	12.0	-5.0	20.8	34.7	-13.8	-18.8	-18.4	-23.0	Guysborough
23.7	24.0	-0.3	13.6	12.1	1.5	1.1	4.4	8.2	Halifax
13.1	12.6	0.5	37.8	33.0	4.8	5.3	6.0	8.4	Hants
8.0	14.0	-6.0	19.1	25.1	-6.0	-12.0	-11.1	-10.0	Inverness
19.5	25.1	-5.6	23.7	22.5	1.2	-4.4	-3.0	0.2	Kings
10.7	9.6	1.1	20.3	16.0	4.2	5.3	5.4	3.7	Lunenburg
10.3	12.7	-2.5	13.8	13.6	0.1	-2.4	-2.6	-3.4	Pictou
7.0	8.4	-1.4	15.1	20.7	-5.6	-7.0	-6.9	-8.3	Queens
9.3	13.0	-3.7	23.7	26.7	-3.0	-6.7	-6.3	-9.3	Richmond
5.8	7.1	-1.3	14.0	17.0	-3.0	-4.3	-3.7	-5.9	Shelburne
9.1	11.0	-1.9	25.8	25.3	0.5	-1.4	-1.4	-3.8	Victoria
6.5	10.1	-3.5	16.5	17.7	-1.2	-4.7	-4.2	-2.9	Yarmouth
13.9	16.0	-2.0	22.1	22.1	0.0	-2.0	-0.9	0.4	New Brunswick - Nouveau-Brunswick
18.3	16.4	1.8	42.2	39.0	3.3	5.1	6.4	9.6	Albert
9.3	10.2	-0.9	17.0	20.8	-3.8	-4.6	-3.1	-0.3	Carleton
12.4	9.8	2.6	15.9	14.8	1.1	3.7	4.3	2.9	Charlotte
8.4	13.8	-5.4	6.9	11.5	-4.6	-10.1	-10.0	-8.6	Gloucester
6.2	6.0	0.2	21.5	24.7	-3.2	-3.0	-2.0	-2.3	Kent
12.4	15.1	-2.6	31.2	30.9	0.4	-2.3	-2.9	0.8	Kings
6.8	10.6	-3.8	11.5	14.4	-2.9	-6.7	-3.9	-5.6	Madawaska
10.2	10.6	-0.3	12.3	16.9	-4.5	-4.9	-4.9	-3.7	Northumberland
10.3	11.7	-1.4	34.6	35.7	-1.1	-2.6	-2.7	-6.4	Queens
10.3	16.7	-6.3	8.9	14.8	-5.8	-12.2	-11.9	-13.6	Restigouche
12.3	15.1	-2.8	26.7	27.9	-1.2	-3.9	-2.9	-3.4	Saint John

Table 3.3 Rates for Components of Population Change (per thousand), Census Divisions by Province and Territory, 2000-2001¹ - continued
 Tableau 3.3 Taux des composantes de l'accroissement démographique (pour mille), divisions de recensement par province et territoire, 2000-2001¹ - suite

Area ⁵ - Région ⁵	N.P.R. % of Population - R.N.P. % de la population	Births - Naissances	Deaths - Décès	Natural Increase - Accroissement naturel	International Migration Migration internationale			
					Immigrants	Total Emigrants - Émigrants totaux	Net N.P.R. - Solde R.N.P.	Net - Solde
	(D)	(R)	(R)	(R)	(R)	(R)	(R)	(R)
New Brunswick - concluded Nouveau Brunswick - fin								
Sunbury	0.3	13.3	5.3	8.0	0.1	0.0	0.3	0.4
Victoria	0.4	11.1	10.0	1.1	1.2	0.4	0.5	1.2
Westmorland	0.3	9.2	8.2	1.0	1.2	0.4	0.3	1.1
York	0.8	10.8	6.9	3.9	4.2	1.2	0.9	3.9
Quebec - Québec	0.8	9.7	7.3	2.4	5.0	1.7	0.5	3.7
Abitibi	0.0	9.3	7.3	1.9	0.0	0.0	0.0	0.0
Abitibi-Ouest	0.0	9.3	7.3	2.0	0.1	0.2	0.0	-0.1
Acton	0.1	9.6	6.2	3.3	0.6	0.5	0.1	0.2
Antoine-Labelle	0.1	8.5	7.9	0.6	0.7	0.0	0.1	0.7
Argenteuil	0.1	7.9	11.1	-3.2	0.3	2.0	0.0	-1.6
Arthabaska	0.1	10.4	7.5	2.9	1.4	0.6	0.0	0.9
Asbestos	0.1	7.9	9.0	-1.1	0.3	0.5	0.1	-0.1
Avignon	0.0	9.7	8.0	1.7	0.4	-0.1	0.0	0.5
Beauce-Sartigan	0.1	10.6	6.2	4.4	0.1	0.9	0.1	-0.7
Beauharnois-Salaberry	0.1	8.0	9.2	-1.1	0.5	0.7	0.1	-0.1
Bécancour	0.0	7.7	7.2	0.5	0.1	0.2	0.0	-0.1
Bellechasse	0.0	8.9	9.0	-0.1	0.0	0.5	0.0	-0.4
Bonaventure	0.0	8.0	9.3	-1.3	0.0	0.5	0.0	-0.5
Brome-Missisquoi	0.2	7.9	8.8	-0.9	0.8	2.0	0.1	-1.1
Champlain	0.7	9.2	6.5	2.7	5.8	2.4	0.4	3.9
Charlevoix	0.0	8.2	10.6	-2.5	1.0	0.4	0.0	0.5
Charlevoix-Est	0.0	7.8	9.0	-1.2	0.2	0.0	0.0	0.2
Coaticook	0.3	11.0	7.2	3.9	0.0	1.1	0.2	-0.9
Communauté-Urbaine-de-l'Outaouais	0.4	10.2	5.7	4.5	6.0	1.3	0.2	4.8
Communauté-Urbaine-de-Montréal	2.6	10.9	8.4	2.5	14.9	3.6	1.5	12.7
Communauté-Urbaine-de-Québec	0.5	8.2	7.8	0.4	2.4	1.4	0.3	1.4
D'Autray	0.1	9.4	9.3	0.1	0.4	0.2	0.1	0.2
Denis-Riverin	0.0	5.7	8.7	-3.0	0.2	0.0	0.1	0.2
Desjardins	0.1	8.4	7.2	1.2	0.4	0.5	0.1	0.0
Deux-Montagnes	0.0	10.0	6.2	3.8	0.7	0.7	0.0	0.0
Drummond	0.1	10.6	7.7	2.9	1.2	0.2	0.1	1.1
Francheville	0.3	7.8	8.3	-0.5	1.3	0.7	0.2	0.8
Joliette	0.1	7.8	9.2	-1.4	2.8	0.2	0.1	2.6
Kamouraska	0.0	9.3	8.7	0.7	0.4	1.0	0.0	-0.5
L'Amiante	0.0	7.2	8.8	-1.6	0.0	0.9	0.0	-0.9
L'Assomption	0.0	8.1	5.5	2.6	0.3	0.7	0.0	-0.4
L'Érable	0.1	9.9	9.3	0.7	0.2	0.3	0.0	-0.1
L'Île-d'Orléans	0.0	9.1	6.3	2.9	0.3	0.1	0.0	0.1
L'Islet	0.1	9.0	9.0	0.0	0.9	0.6	0.1	0.4
La Côte-de-Beaupré	0.1	7.0	8.0	-0.9	1.1	0.3	0.0	0.9
La Côte-de-Gaspé	0.0	7.0	8.0	-1.0	0.1	1.5	0.0	-1.4
La Haute-Côte-Nord	0.0	7.8	5.9	1.9	0.2	0.0	0.0	0.2
La Haute-Yamaska	0.0	9.8	6.7	3.1	2.5	1.2	0.0	1.3
La Jacques-Cartier	0.0	12.5	3.3	9.2	1.6	1.6	0.0	0.0
La Matapédia	0.0	7.8	7.7	0.0	0.0	0.2	0.0	-0.1
La Mitis	0.1	8.7	9.3	-0.6	0.1	0.0	0.1	0.2
La Nouvelle-Beauce	0.1	10.7	6.8	3.8	0.0	0.5	0.0	-0.4
La Rivière-du-Nord	0.1	9.8	7.5	2.3	1.9	1.2	0.0	0.8
La Vallée-de-la-Gatineau	0.0	9.2	9.3	-0.1	0.4	0.8	0.0	-0.4
La Vallée-du-Richelieu	0.1	9.2	4.9	4.3	0.9	2.5	0.0	-1.5
Lac-Saint-Jean-Est	0.0	8.2	6.8	1.4	0.0	0.5	0.0	-0.4
Lajemmerais	0.1	10.2	4.0	6.2	0.4	1.9	0.0	-1.5
Laval	0.4	9.5	6.1	3.4	2.9	1.5	0.2	1.6

Table 3.3 Rates for Components of Population Change (per thousand), Census Divisions by Province and Territory, 2000-2001¹ - continued
 Tableau 3.3 Taux des composantes de l'accroissement démographique (pour mille), divisions de recensement par province et territoire, 2000-2001¹ - suite

Internal Migration - Migration interne							Total Net Migration - Solde migratoire total (R)	Total Growth - Accroissement total (R)	Area ⁵ - Région ⁵
Interprovincial Interprovinciale			Intraprovincial Infraprovinciale			Net Internal - Solde interne (D)			
In - Entrants (D)	Out - Sortants (D)	Net - Solde (D)	In - Entrants (D)	Out - Sortants (D)	Net - Solde (D)				
New Brunswick - concluded Nouveau Brunswick - fin									
52.8	51.2	1.6	33.5	40.3	-6.8	-5.1	-4.7	3.3	Sunbury
6.8	10.0	-3.2	21.5	25.1	-3.6	-6.8	-5.6	-4.5	Victoria
17.3	17.3	0.0	27.4	19.1	8.3	8.3	9.4	10.4	Westmorland
18.0	21.6	-3.5	27.0	23.2	3.8	0.2	4.1	8.1	York
2.9	4.2	-1.3	36.7	36.7	0.0	-1.3	2.5	4.9	Quebec - Québec
0.6	2.1	-1.5	24.2	39.7	-15.5	-17.0	-17.0	-15.0	Abitibi
1.2	4.3	-3.1	16.2	37.3	-21.1	-24.2	-24.3	-22.3	Abitibi-Ouest
0.3	0.7	-0.4	44.7	48.2	-3.5	-3.9	-3.7	-0.3	Acton
0.7	1.2	-0.5	39.6	36.8	2.8	2.3	3.1	3.6	Antoine-Labelle
6.1	7.5	-1.4	42.4	32.7	9.8	8.4	6.7	3.5	Argenteuil
0.6	1.2	-0.6	29.9	31.6	-1.7	-2.3	-1.4	1.5	Arthabaska
0.6	1.1	-0.5	45.6	47.4	-1.8	-2.3	-2.5	-3.6	Asbestos
6.4	10.1	-3.7	22.9	27.7	-4.8	-8.5	-8.0	-6.3	Avignon
0.6	1.3	-0.7	26.5	25.1	1.4	0.7	0.1	4.5	Beauce-Sartigan
1.0	1.1	-0.1	37.7	35.9	1.8	1.7	1.7	0.5	Beauharnois-Salaberry
0.8	1.2	-0.4	41.1	46.7	-5.6	-6.0	-6.0	-5.5	Bécancour
0.7	1.4	-0.7	29.7	35.3	-5.6	-6.3	-6.7	-6.9	Bellechasse
4.2	3.9	0.4	24.3	27.6	-3.3	-3.0	-3.4	-4.8	Bonaventure
2.1	2.8	-0.7	40.1	41.7	-1.6	-2.3	-3.4	-4.3	Brome-Missisquoi
2.3	4.0	-1.7	48.6	49.0	-0.4	-2.1	1.8	4.5	Champlain
0.3	0.6	-0.3	25.1	25.3	-0.3	-0.6	-0.1	-2.5	Charlevoix
0.2	0.6	-0.5	22.7	28.0	-5.3	-5.8	-5.5	-6.8	Charlevoix-Est
1.4	1.6	-0.2	35.3	36.5	-1.2	-1.4	-2.2	1.6	Coaticook
16.4	16.6	-0.3	27.3	24.4	2.9	2.6	7.5	11.9	Communauté-Urbaine-de-l'Outaouais
4.6	7.5	-2.9	24.3	29.0	-4.7	-7.7	5.1	7.5	Communauté-Urbaine-de-Montréal
2.2	3.0	-0.8	32.3	30.4	1.9	1.1	2.5	2.8	Communauté-Urbaine-de-Québec
0.7	0.9	-0.3	49.3	48.9	0.4	0.2	0.4	0.5	D'Autray
0.7	0.4	0.3	25.9	39.5	-13.6	-13.3	-13.0	-16.0	Denis-Riverin
0.9	1.7	-0.8	50.6	45.1	5.5	4.7	4.7	5.8	Desjardins
1.6	2.1	-0.5	55.8	50.6	5.1	4.6	4.6	8.4	Deux-Montagnes
0.8	0.9	-0.1	32.9	29.2	3.7	3.6	4.7	7.6	Drummond
0.9	1.1	-0.2	29.2	31.8	-2.7	-2.9	-2.1	-2.6	Francheville
0.9	1.1	-0.1	48.7	39.8	8.9	8.8	11.4	10.0	Joliette
1.0	2.1	-1.1	28.0	31.7	-3.7	-4.8	-5.3	-4.6	Kamouraska
0.7	0.6	0.1	20.8	26.4	-5.5	-5.4	-6.4	-8.0	L'Amiante
0.6	0.9	-0.3	48.7	48.3	0.4	0.0	-0.3	2.3	L'Assomption
1.0	1.0	0.0	29.9	35.7	-5.8	-5.8	-5.9	-5.3	L'Érable
0.7	1.4	-0.7	50.3	55.0	-4.7	-5.4	-5.3	-2.4	L'Île-d'Orléans
1.0	1.1	-0.1	19.4	26.5	-7.0	-7.1	-6.7	-6.7	L'Islet
0.8	1.4	-0.6	49.1	44.3	4.8	4.2	5.1	4.2	La Côte-de-Beaupré
1.5	2.8	-1.2	20.6	35.9	-15.3	-16.5	-17.9	-19.0	La Côte-de-Gaspé
0.5	0.3	0.2	23.4	30.2	-6.8	-6.6	-6.5	-4.6	La Haute-Côte-Nord
1.1	1.6	-0.5	40.0	36.4	3.7	3.2	4.5	7.5	La Haute-Yamaska
8.9	13.4	-4.6	79.1	69.0	10.1	5.5	5.5	14.7	La Jacques-Cartier
0.6	1.4	-0.7	20.2	30.4	-10.2	-10.9	-11.1	-11.0	La Matapédia
1.4	1.2	0.2	30.0	39.4	-9.3	-9.1	-9.0	-9.6	La Mitis
0.3	0.7	-0.3	30.5	32.4	-1.9	-2.3	-2.7	1.2	La Nouvelle-Beauce
1.3	1.8	-0.5	60.1	48.6	11.6	11.1	11.9	14.2	La Rivière-du-Nord
3.9	4.1	-0.2	32.2	29.8	2.4	2.2	1.8	1.7	La Vallée-de-la-Gatineau
1.5	2.7	-1.2	54.4	50.1	4.3	3.1	1.6	5.9	La Vallée-du-Richelieu
0.3	0.8	-0.5	21.3	28.8	-7.6	-8.1	-8.5	-7.1	Lac-Saint-Jean-Est
2.0	1.6	0.3	52.7	47.3	5.4	5.7	4.2	10.4	Lajemmerais
1.3	2.0	-0.7	56.3	47.3	8.9	8.3	9.9	13.3	Laval

Table 3.3 Rates for Components of Population Change (per thousand), Census Divisions by Province and Territory, 2000-2001¹ - continued
 Tableau 3.3 Taux des composantes de l'accroissement démographique (pour mille), divisions de recensement par province et territoire, 2000-2001¹ - suite

Area ⁵ - Région ⁵	N.P.R. % of Population - R.N.P. % de la population	Births - Naissances	Deaths - Décès	Natural Increase - Accroissement naturel	International Migration Migration internationale			
					Immigrants - Immigrés	Total Emigrants - Émigrants totaux	Net N.P.R. - Solde R.N.P.	Net - Solde
	(D)	(R)	(R)	(R)	(R)	(R)	(R)	(R)
Quebec - concluded Québec - fin								
Le Bas-Richelieu	0.0	7.2	9.9	-2.7	0.2	0.3	0.0	-0.2
Le Centre-de-la-Mauricie	0.1	7.1	9.8	-2.7	0.2	0.2	0.0	0.0
Le Domaine-du-Roy	0.0	10.3	7.8	2.5	0.1	0.0	0.0	0.1
Le Fjord-du-Saguenay	0.1	8.4	7.5	1.0	1.1	0.4	0.0	0.8
Le Granit	0.2	9.6	8.0	1.6	1.1	0.4	0.1	0.9
Le Haut-Richelieu	0.1	9.5	6.5	2.9	0.4	0.8	0.1	-0.3
Le Haut-Saint-François	0.1	8.8	7.6	1.2	0.1	0.3	0.0	-0.2
Le Haut-Saint-Laurent	0.1	9.1	9.7	-0.6	0.4	1.4	0.0	-0.9
Le Haut-Saint-Maurice	0.0	11.4	8.3	3.1	0.0	0.4	0.0	-0.4
Le Val-Saint-François	0.0	8.1	6.1	2.0	0.8	0.3	0.0	0.6
Les Basques	0.0	8.8	10.0	-1.2	0.0	1.1	0.0	-1.1
Les Chutes-de-la-Chaudière	0.0	11.5	3.5	8.0	0.5	0.6	0.0	-0.1
Les Collines-de-l'Outaouais	0.0	10.4	4.4	6.0	1.2	0.8	0.0	0.4
Les Etchemins	0.0	7.3	9.1	-1.8	0.0	0.6	0.1	-0.6
Les Îles-de-la-Madeleine	0.0	6.5	7.9	-1.4	0.0	0.0	0.0	0.0
Les Jardins-de-Napierville	0.5	10.9	7.3	3.7	0.0	0.7	0.3	-0.4
Les Laurentides	0.3	8.5	7.1	1.4	1.4	0.8	0.1	0.8
Les Maskoutains	0.2	9.0	8.0	1.0	2.0	0.4	0.1	1.7
Les Moulins	0.0	10.2	3.7	6.5	0.5	0.9	0.0	-0.4
Les Pays-d'en-Haut	0.2	6.9	7.5	-0.6	1.5	1.7	0.1	-0.1
Lotbinière	0.0	9.4	6.4	3.0	0.0	0.7	0.0	-0.7
Manicouagan	0.0	9.4	5.6	3.9	0.1	0.2	0.0	-0.1
Maria-Chapdelaine	0.0	8.9	6.7	2.2	0.4	0.1	0.0	0.3
Maskinongé	0.0	6.7	10.2	-3.6	0.0	0.5	0.0	-0.5
Matane	0.0	6.9	9.3	-2.4	0.4	0.1	0.0	0.3
Matawinie	0.0	7.7	8.2	-0.4	0.9	1.1	0.0	-0.2
Mékinac	0.0	5.8	10.9	-5.1	0.2	0.6	0.1	-0.4
Memphrémagog	0.3	9.7	8.8	0.9	2.2	0.7	0.2	1.6
Minganie - Basse-Côte-Nord	0.0	12.5	7.2	5.3	0.3	0.0	0.1	0.4
Mirabel	0.0	12.9	4.9	8.0	0.2	1.4	0.0	-1.2
Montcalm	0.1	9.2	7.4	1.7	0.0	0.1	0.1	0.0
Montmagny	0.0	8.5	10.0	-1.5	0.0	0.5	0.0	-0.5
Nicolet-Yamaska	0.2	8.5	10.1	-1.7	0.5	0.2	0.1	0.4
Nord-du-Québec	0.0	20.5	4.6	15.8	0.1	0.3	0.0	-0.3
Pabok	0.0	6.7	7.8	-1.1	0.1	0.0	0.0	0.1
Papineau	0.1	8.2	8.2	0.0	0.6	0.5	0.0	0.1
Pontiac	0.3	8.9	8.1	0.8	0.6	0.0	0.2	0.8
Portneuf	0.0	7.6	8.3	-0.7	0.4	1.0	0.0	-0.6
Rimouski-Neigette	0.2	8.1	6.9	1.2	0.5	0.5	0.1	0.1
Rivière-du-Loup	0.0	9.2	8.4	0.8	0.2	0.2	0.0	0.0
Robert-Cliche	0.1	10.9	7.5	3.4	0.1	0.4	0.1	-0.3
Roussillon	0.1	10.2	4.9	5.3	0.5	0.9	0.1	-0.3
Rouville	0.1	7.6	6.3	1.3	0.2	1.0	0.1	-0.7
Rouyn-Noranda	0.0	10.0	6.1	3.9	0.5	0.8	0.0	-0.3
Sept-Rivières - Caniapiscau	0.0	10.8	4.4	6.4	0.0	0.0	0.0	0.0
Sherbrooke	0.6	10.4	7.4	3.1	7.8	1.4	0.3	6.7
Témiscamingue	0.0	10.5	7.8	2.7	0.0	-0.2	0.0	0.2
Témiscouata	0.0	8.7	9.4	-0.7	0.0	-0.2	0.0	0.2
Thérèse-De Blainville	0.1	11.7	4.1	7.6	1.2	1.6	0.0	-0.4
Vallée-de-l'Or	0.0	11.4	6.5	4.9	0.0	0.6	0.0	-0.6
Vaudreuil-Soulanges	0.2	11.3	5.6	5.7	1.1	3.0	0.1	-1.9

Table 3.3 Rates for Components of Population Change (per thousand), Census Divisions by Province and Territory, 2000-2001¹ - continued
 Tableau 3.3 Taux des composantes de l'accroissement démographique (pour mille), divisions de recensement par province et territoire, 2000-2001¹ - suite

Internal Migration - Migration interne							Total Net Migration - Solde migratoire total (R)	Total Growth - Accroissement total (R)	Area ⁵ - Région ⁵
Interprovincial Interprovinciale			Intraprovincial Intraprovinciale						
In - Entrants (D)	Out - Sortants (D)	Net - Solde (D)	In - Entrants (D)	Out - Sortants (D)	Net - Solde (D)	Net Internal - Solde interne (D)			
Quebec - concluded Québec - fin									
0.6	0.8	-0.2	26.3	28.7	-2.3	-2.5	-2.7	-5.4	Le Bas-Richelieu
0.5	0.7	-0.2	25.3	29.3	-3.9	-4.1	-4.1	-6.8	Le Centre-de-la-Mauricie
0.5	0.8	-0.3	23.7	31.6	-7.9	-8.3	-8.2	-5.6	Le Domaine-du-Roy
1.5	2.1	-0.6	15.8	26.6	-10.8	-11.4	-10.7	-9.7	Le Fjord-du-Saguenay
0.7	0.5	0.1	28.8	27.4	1.4	1.5	2.4	4.0	Le Granit
2.6	2.9	-0.3	37.4	33.2	4.2	3.9	3.6	6.5	Le Haut-Richelieu
1.0	1.2	-0.2	50.2	47.7	2.5	2.3	2.1	3.4	Le Haut-Saint-François
2.9	6.6	-3.7	32.7	31.7	1.0	-2.7	-3.6	-4.2	Le Haut-Saint-Laurent
0.6	0.4	0.1	23.2	34.0	-10.8	-10.7	-11.1	-8.0	Le Haut-Saint-Maurice
0.8	1.8	-1.1	48.1	50.4	-2.3	-3.3	-2.8	-0.8	Le Val-Saint-François
0.8	1.2	-0.4	22.7	33.5	-10.8	-11.2	-12.3	-13.5	Les Basques
1.0	1.8	-0.8	53.6	49.7	3.9	3.1	2.9	11.0	Les Chutes-de-la-Chaudière
15.1	16.1	-1.0	65.3	51.9	13.4	12.4	12.7	18.7	Les Collines-de-l'Outaouais
0.9	1.6	-0.7	23.2	28.2	-5.0	-5.7	-6.2	-8.0	Les Etchemins
2.2	2.4	-0.2	16.3	23.8	-7.5	-7.8	-7.8	-9.2	Les Îles-de-la-Madeleine
0.9	1.2	-0.4	45.6	43.0	2.6	2.2	1.8	5.5	Les Jardins-de-Napierville
2.4	2.3	0.0	60.4	44.4	16.0	16.1	16.8	18.3	Les Laurentides
0.9	0.7	0.2	37.7	35.7	2.0	2.1	3.8	4.9	Les Maskoutains
0.7	1.0	-0.3	58.7	51.6	7.1	6.8	6.4	12.9	Les Moulins
2.9	4.0	-1.0	92.9	66.3	26.6	25.6	25.5	24.9	Les Pays-d'en-Haut
0.8	0.8	-0.1	31.9	36.8	-5.0	-5.1	-5.7	-2.7	Lotbinière
0.9	1.4	-0.4	19.3	38.9	-19.6	-20.0	-20.2	-16.3	Manicouagan
0.7	0.9	-0.2	16.3	28.0	-11.7	-11.9	-11.6	-9.4	Maria-Chapdelaine
0.6	0.5	0.1	35.0	35.1	0.0	0.1	-0.5	-4.0	Maskinongé
0.5	1.2	-0.7	23.5	31.6	-8.1	-8.8	-8.4	-10.8	Matane
1.2	1.4	-0.2	64.5	57.2	7.3	7.2	7.0	6.6	Matawinie
0.8	0.3	0.5	34.7	34.5	0.2	0.8	0.4	-4.7	Mékinac
2.6	2.3	0.4	58.1	44.6	13.5	13.9	15.5	16.5	Memphrémagog
3.4	7.1	-3.7	22.0	30.8	-8.8	-12.6	-12.2	-6.9	Minganie - Basse-Côte-Nord
1.3	1.5	-0.1	104.9	73.5	31.5	31.3	30.2	38.2	Mirabel
0.4	0.8	-0.4	65.5	61.4	4.0	3.6	3.6	5.3	Montcalm
0.6	0.8	-0.2	26.1	30.6	-4.4	-4.6	-5.2	-6.6	Montmagny
1.0	1.6	-0.7	37.9	42.0	-4.1	-4.8	-4.4	-6.1	Nicolet-Yamaska
3.4	4.4	-1.0	22.0	33.3	-11.3	-12.3	-12.5	3.3	Nord-du-Québec
0.6	1.5	-0.9	19.0	36.9	-17.8	-18.8	-18.6	-19.7	Pabok
4.4	4.2	0.2	47.8	38.5	9.2	9.4	9.5	9.5	Papineau
13.8	21.4	-7.6	12.6	12.5	0.1	-7.4	-6.7	-5.9	Pontiac
1.0	1.6	-0.6	30.9	29.3	1.5	1.0	0.4	-0.3	Portneuf
1.8	2.0	-0.2	34.1	36.3	-2.3	-2.5	-2.4	-1.2	Rimouski-Neigette
1.6	1.8	-0.2	31.2	34.5	-3.4	-3.6	-3.6	-2.8	Rivière-du-Loup
0.6	0.4	0.2	31.3	30.7	0.6	0.7	0.5	3.9	Robert-Cliche
1.5	2.7	-1.1	47.4	41.7	5.7	4.6	4.3	9.6	Roussillon
0.5	1.5	-1.1	62.6	61.3	1.3	0.2	-0.4	0.8	Rouville
1.9	4.3	-2.4	25.3	40.2	-14.9	-17.3	-17.5	-13.7	Rouyn-Noranda
1.4	2.6	-1.2	23.5	40.4	-16.9	-18.1	-18.1	-11.7	Sept-Rivières - Caniapiscau
1.8	2.9	-1.0	44.3	42.9	1.4	0.3	7.1	10.2	Sherbrooke
7.0	10.9	-3.9	17.1	24.3	-7.2	-11.1	-10.9	-8.2	Témiscamingue
2.3	2.8	-0.5	19.9	31.6	-11.6	-12.1	-12.0	-12.7	Témiscouata
1.7	2.3	-0.6	69.8	55.2	14.6	14.0	13.6	21.2	Thérèse-De Blainville
1.2	3.5	-2.3	25.8	43.8	-17.9	-20.2	-20.8	-15.9	Vallée-de-l'Or
5.1	7.4	-2.3	53.9	33.1	20.8	18.5	16.6	22.2	Vaudreuil-Soulanges

Table 3.3 Rates for Components of Population Change (per thousand), Census Divisions by Province and Territory, 2000-2001¹ - continued
 Tableau 3.3 Taux des composantes de l'accroissement démographique (pour mille), divisions de recensement par province et territoire, 2000-2001¹ - suite

Area ⁵ - Région ⁵	N.P.R. % of Population - R.N.P. % de la population	Births - Naissances	Deaths - Décès	Natural Increase - Accroissement naturel	International Migration Migration internationale			
					Immigrants - Immigrés	Total Emigrants - Émigrants totaux	Net N.P.R. - Solde R.N.P.	Net - Solde
	(D)	(R)	(R)	(R)	(R)	(R)	(R)	(R)
Ontario	1.1	10.8	7.2	3.6	12.7	2.8	1.6	11.6
Algoma	0.2	8.3	9.4	-1.1	0.7	1.7	0.2	-0.7
Brant	0.3	10.7	9.4	1.3	2.2	1.0	0.5	1.7
Bruce	0.0	7.7	10.5	-2.8	1.5	0.6	0.0	0.9
Cochrane	0.1	10.2	8.4	1.9	0.3	0.7	0.2	-0.2
Dufferin	0.3	12.1	6.4	5.6	1.7	2.6	0.4	-0.5
Durham	0.3	10.9	5.6	5.3	3.1	1.6	0.4	1.9
Elgin	0.2	11.0	9.0	2.1	2.7	1.2	0.3	1.9
Essex	0.8	11.6	7.8	3.8	12.6	3.2	1.1	10.5
Frontenac	0.9	9.3	9.4	-0.1	3.4	2.6	1.4	2.1
Grey	0.1	8.3	10.7	-2.3	1.0	1.4	0.2	-0.2
Haldimand-Norfolk	0.4	8.2	8.0	0.2	1.5	0.1	0.6	2.1
Haliburton	0.2	6.0	10.5	-4.4	0.5	0.6	0.3	0.2
Halton	0.8	10.2	5.5	4.8	5.0	4.1	1.2	2.0
Hamilton-Wentworth	0.9	10.2	8.7	1.5	7.8	1.7	1.3	7.4
Hastings	0.3	10.6	10.7	-0.2	1.2	2.3	0.4	-0.7
Huron	0.2	9.6	10.3	-0.7	0.9	0.7	0.2	0.4
Kenora	0.4	15.8	7.8	8.1	0.7	1.4	0.5	-0.1
Kent	0.3	10.4	10.1	0.2	3.3	1.3	0.5	2.4
Lambton	0.2	8.4	9.2	-0.8	2.0	2.2	0.3	0.2
Lanark	0.1	10.2	9.5	0.7	1.3	1.6	0.1	-0.2
Leeds and Grenville	0.2	9.1	10.2	-1.1	1.1	1.9	0.3	-0.4
Lennox and Addington	0.0	8.8	11.0	-2.3	0.7	1.4	0.0	-0.7
Manitoulin	0.0	10.4	11.0	-0.6	0.2	0.8	0.0	-0.6
Middlesex	0.7	10.4	7.8	2.5	6.5	2.8	1.0	4.7
Muskoka	0.1	8.3	10.2	-1.9	1.0	1.9	0.1	-0.8
Niagara	0.7	9.4	9.8	-0.4	2.9	2.0	1.1	2.0
Nipissing	0.2	10.0	9.7	0.3	0.6	2.2	0.3	-1.3
Northumberland	0.2	6.9	9.3	-2.5	1.0	1.1	0.3	0.2
Ottawa-Carleton	1.3	11.1	6.3	4.8	11.9	5.9	1.9	7.9
Oxford	0.4	11.1	7.8	3.3	2.4	1.4	0.7	1.7
Parry Sound	0.2	7.9	9.9	-1.9	0.9	1.1	0.3	0.1
Peel	1.1	12.4	3.7	8.7	24.4	2.7	1.5	23.3
Perth	0.2	11.2	9.7	1.5	1.7	1.2	0.3	0.8
Peterborough	0.2	8.6	10.5	-1.9	1.5	1.8	0.4	0.1
Prescott and Russell	0.1	10.3	8.3	2.0	0.5	0.9	0.1	-0.3
Prince Edward	0.4	7.6	12.2	-4.7	0.9	2.0	0.6	-0.5
Rainy River	0.5	10.8	9.5	1.4	0.9	2.3	0.8	-0.6
Renfrew	0.1	9.7	9.4	0.2	0.5	0.9	0.1	-0.2
Simcoe	0.3	10.3	7.6	2.7	1.5	1.7	0.4	0.2
Stormont, Dundas and Glengarry	0.2	9.0	10.0	-1.1	1.9	1.3	0.2	0.8
Sudbury (District)	0.1	8.8	7.7	1.1	0.2	0.5	0.2	-0.2
Sudbury (R.M.)	0.1	8.6	8.7	-0.1	0.6	1.3	0.2	-0.4
Thunder Bay	0.2	9.9	9.2	0.8	0.9	1.5	0.3	-0.3
Timiskaming	0.1	10.0	11.6	-1.5	0.3	0.4	0.1	0.0
Toronto Metropolitan	2.8	12.1	7.2	4.9	31.6	3.9	4.1	31.8
Victoria	0.2	7.5	9.7	-2.2	0.8	1.2	0.2	-0.2
Waterloo	0.7	11.8	6.3	5.5	8.1	2.2	1.1	6.9
Wellington	0.6	11.2	6.6	4.6	6.1	2.4	0.9	4.6
York	0.9	10.2	3.8	6.4	11.4	3.2	1.3	9.4
Manitoba	0.5	26.6	20.4	6.2	4.2	1.6	0.1	2.7
Division No. 1	0.2	12.2	9.9	2.3	6.6	1.2	0.0	5.4

Table 3.3 Rates for Components of Population Change (per thousand), Census Divisions by Province and Territory, 2000-2001¹ - continued
 Tableau 3.3 Taux des composantes de l'accroissement démographique (pour mille), divisions de recensement par province et territoire, 2000-2001¹ - suite

Internal Migration - Migration interne							Total Net Migration - Solde migratoire total (R)	Total Growth - Accroissement total (R)	Area ⁵ - Région ⁵
Interprovincial Interprovinciale			Intraprovincial Intraprovinciale			Net Internal - Solde interne (D)			
In - Entrants (D)	Out - Sortants (D)	Net - Solde (D)	In - Entrants (D)	Out - Sortants (D)	Net - Solde (D)				
6.3	4.7	1.6	31.0	31.0	0.0	1.6	13.1	16.7	Ontario
3.3	5.3	-1.9	19.1	29.2	-10.1	-12.1	-12.8	-13.9	Algoma
3.0	2.7	0.3	29.3	27.0	2.2	2.5	4.2	5.5	Brant
3.0	1.7	1.3	39.5	38.3	1.2	2.5	3.4	0.6	Bruce
5.3	6.2	-0.9	19.5	31.9	-12.4	-13.3	-13.5	-11.6	Cochrane
4.2	3.2	1.1	51.3	42.2	9.0	10.1	9.6	15.2	Dufferin
3.9	2.9	0.9	38.0	28.6	9.4	10.3	12.3	17.6	Durham
3.0	3.4	-0.4	32.8	31.5	1.3	0.9	2.8	4.8	Elgin
4.2	3.0	1.2	15.7	12.5	3.2	4.5	14.9	18.7	Essex
14.4	10.6	3.8	38.2	38.3	-0.1	3.7	5.9	5.8	Frontenac
3.6	3.1	0.4	42.3	36.3	6.0	6.5	6.2	3.9	Grey
2.5	2.5	0.0	35.3	33.4	1.8	1.8	4.0	4.1	Haldimand-Norfolk
2.8	2.5	0.3	50.7	42.6	8.1	8.4	8.7	4.2	Haliburton
6.8	5.0	1.8	47.9	34.7	13.2	15.0	17.0	21.8	Halton
4.3	3.5	0.7	24.9	25.7	-0.8	-0.1	7.3	8.8	Hamilton-Wentworth
8.5	7.5	0.9	38.7	36.1	2.6	3.5	2.8	2.7	Hastings
2.4	2.1	0.2	30.8	32.2	-1.4	-1.2	-0.8	-1.5	Huron
16.0	17.2	-1.1	14.9	20.8	-5.9	-7.0	-7.2	0.9	Kenora
2.3	2.3	0.0	21.1	25.4	-4.3	-4.3	-1.8	-1.6	Kent
3.1	4.0	-0.9	21.9	23.2	-1.4	-2.3	-2.1	-2.9	Lambton
7.1	4.1	3.0	44.1	32.2	11.9	14.9	14.7	15.4	Lanark
6.2	3.9	2.3	34.0	29.1	4.9	7.2	6.8	5.7	Leeds and Grenville
3.8	3.9	-0.1	51.0	52.5	-1.5	-1.6	-2.3	-4.6	Lennox and Addington
1.5	1.8	-0.2	43.8	37.7	6.1	5.9	5.3	4.7	Manitoulin
5.2	4.9	0.3	26.0	27.7	-1.7	-1.4	3.3	5.9	Middlesex
4.5	3.2	1.3	46.6	33.0	13.6	14.8	14.0	12.1	Muskoka
3.5	3.3	0.2	18.4	16.7	1.8	2.0	4.0	3.6	Niagara
7.1	6.8	0.3	35.6	36.9	-1.3	-1.0	-2.4	-2.1	Nipissing
3.7	3.6	0.1	44.1	37.0	7.1	7.1	7.4	4.9	Northumberland
18.7	11.5	7.2	19.5	17.4	2.1	9.2	17.1	21.9	Ottawa-Carleton
2.3	2.8	-0.5	34.5	30.7	3.8	3.3	5.0	8.2	Oxford
3.2	3.0	0.2	48.9	45.5	3.3	3.5	3.6	1.7	Parry Sound
6.3	3.7	2.7	40.5	34.1	6.4	9.1	32.3	41.0	Peel
2.8	2.3	0.5	30.3	30.3	0.0	0.5	1.3	2.8	Perth
3.9	3.8	0.1	34.7	30.3	4.4	4.5	4.6	2.6	Peterborough
17.1	10.7	6.5	33.3	29.9	3.4	9.9	9.5	11.5	Prescott and Russell
4.0	4.0	0.0	48.0	43.9	4.1	4.1	3.6	-1.1	Prince Edward
8.6	9.6	-0.9	15.0	21.1	-6.2	-7.1	-7.7	-6.3	Rainy River
12.9	10.7	2.1	26.2	28.0	-1.8	0.3	0.1	0.3	Renfrew
7.0	5.2	1.7	43.7	26.9	16.8	18.5	18.7	21.4	Simcoe
11.7	5.9	5.9	21.2	21.0	0.2	6.1	6.9	5.8	Stormont, Dundas and Glengarry
5.1	3.1	2.0	43.3	53.7	-10.4	-8.4	-8.5	-7.5	Sudbury (District)
3.9	4.5	-0.5	25.8	29.7	-4.0	-4.5	-4.9	-5.0	Sudbury (R.M.)
7.4	9.7	-2.3	15.0	18.2	-3.2	-5.5	-5.8	-5.1	Thunder Bay
4.9	6.5	-1.6	23.2	36.0	-12.8	-14.4	-14.4	-15.9	Timiskaming
5.5	4.1	1.4	19.3	41.9	-22.6	-21.2	10.7	15.6	Toronto Metropolitan
2.8	2.3	0.5	52.0	38.4	13.6	14.1	13.9	11.7	Victoria
6.3	4.6	1.8	27.0	24.1	2.9	4.7	11.6	17.1	Waterloo
5.0	4.3	0.6	39.5	34.2	5.3	6.0	10.6	15.2	Wellington
3.6	2.4	1.3	69.2	31.5	37.7	39.0	48.4	54.8	York
11.0	14.8	-3.8	23.9	23.9	0.0	-3.8	-1.1	5.1	Manitoba
8.5	10.4	-1.9	51.5	44.9	6.7	4.8	10.2	12.5	Division No. 1

Table 3.3 Rates for Components of Population Change (per thousand), Census Divisions by Province and Territory, 2000-2001¹ - continued
 Tableau 3.3 Taux des composantes de l'accroissement démographique (pour mille), divisions de recensement par province et territoire, 2000-2001¹ - suite

Area ⁵ - Région ⁵	N.P.R. % of Population - R.N.P. % de la population (D)	Births - Naissances (R)	Deaths - Décès (R)	Natural Increase - Accroissement naturel (R)	International Migration Migration internationale			
					Immigrants (R)	Total Emigrants - Émigrants totaux (R)	Net N.P.R. - Solde R.N.P. (R)	Net - Solde (R)
Manitoba - concluded - fin								
Division No. 2	0.1	13.3	5.5	7.8	5.7	0.3	0.0	5.4
Division No. 3	0.4	13.8	9.1	4.8	20.0	0.1	0.0	20.0
Division No. 4	0.2	11.5	11.3	0.2	0.0	0.2	0.1	-0.1
Division No. 5	0.1	8.9	11.6	-2.7	0.0	1.2	0.0	-1.2
Division No. 6	0.4	9.2	13.7	-4.5	0.0	0.4	0.0	-0.4
Division No. 7	0.3	11.3	10.3	1.0	1.9	2.3	0.0	-0.4
Division No. 8	0.2	16.1	9.4	6.6	0.0	0.7	0.0	-0.7
Division No. 9	0.0	14.0	10.0	4.0	0.0	0.1	0.0	-0.1
Division No. 10	0.1	12.6	2.7	9.9	0.0	1.3	0.0	-1.3
Division No. 11	0.7	11.5	8.8	2.8	5.0	2.1	0.1	3.0
Division No. 12	0.2	9.5	7.0	2.5	0.0	1.3	0.1	-1.3
Division No. 13	0.1	8.4	6.9	1.5	1.2	1.7	0.0	-0.5
Division No. 14	0.1	8.3	6.4	1.9	0.0	1.1	0.0	-1.1
Division No. 15	0.3	9.3	16.5	-7.1	4.9	0.3	0.0	4.7
Division No. 16	0.3	11.2	12.3	-1.1	0.0	0.4	0.0	-0.4
Division No. 17	0.3	10.0	14.4	-4.4	0.0	0.3	0.0	-0.3
Division No. 18	0.1	12.0	10.8	1.2	2.9	0.8	0.0	2.1
Division No. 19	0.0	21.4	5.5	15.9	0.0	0.2	0.0	-0.2
Division No. 20	0.1	11.2	13.9	-2.7	0.0	1.1	0.0	-1.1
Division No. 21	0.1	16.0	7.5	8.4	0.0	1.5	0.0	-1.4
Division No. 22	0.0	23.3	4.1	19.1	0.9	0.9	0.0	-0.1
Division No. 23	0.1	25.7	5.5	20.2	0.0	3.3	0.0	-3.3
Saskatchewan	0.5	11.8	9.1	2.8	1.8	1.1	0.0	0.7
Division No. 1	0.1	11.0	8.7	2.3	0.0	0.4	0.0	-0.4
Division No. 2	0.0	8.2	13.1	-5.0	0.6	1.2	0.0	-0.6
Division No. 3	0.6	7.8	12.5	-4.8	0.0	0.1	0.0	-0.1
Division No. 4	0.1	9.8	10.7	-0.9	0.0	0.2	0.0	-0.2
Division No. 5	0.2	8.2	12.8	-4.6	1.7	0.4	0.0	1.3
Division No. 6	0.7	11.2	8.1	3.2	3.0	1.7	0.0	1.4
Division No. 7	0.4	9.7	11.0	-1.3	0.5	0.4	0.0	0.1
Division No. 8	0.2	9.4	11.2	-1.8	1.8	1.4	0.0	0.4
Division No. 9	0.2	8.6	13.5	-4.9	0.0	0.6	0.0	-0.6
Division No. 10	0.1	9.5	13.1	-3.6	1.0	0.1	0.0	0.9
Division No. 11	0.9	12.0	7.3	4.7	3.4	1.9	0.0	1.4
Division No. 12	0.0	11.7	9.1	2.7	0.0	0.7	0.0	-0.7
Division No. 13	0.4	11.1	9.3	1.7	0.0	1.2	0.0	-1.2
Division No. 14	0.2	10.5	12.6	-2.0	0.6	0.2	0.0	0.4
Division No. 15	0.1	13.1	9.0	4.2	0.5	0.6	0.0	-0.1
Division No. 16	0.1	14.2	10.4	3.7	0.6	0.4	0.0	0.3
Division No. 17	0.1	16.7	7.1	9.7	0.0	0.2	0.0	-0.2
Division No. 18	0.1	24.2	4.7	19.5	1.6	-0.1	0.0	1.6
Alberta	0.7	11.9	5.8	6.1	5.3	2.6	0.7	3.4
Division No. 1	0.4	11.7	7.9	3.9	1.6	1.5	0.3	0.5
Division No. 2	0.9	12.7	7.1	5.6	8.4	1.8	0.8	7.5
Division No. 3	0.3	12.8	8.0	4.8	1.5	2.4	0.3	-0.6
Division No. 4	1.3	11.5	9.5	2.0	2.0	1.2	1.2	2.0
Division No. 5	0.6	12.1	6.8	5.3	3.2	1.5	0.6	2.3
Division No. 6	0.9	11.9	4.8	7.1	8.8	4.0	0.8	5.6
Division No. 7	0.2	11.4	8.7	2.7	1.8	0.8	0.2	1.1
Division No. 8	0.3	12.2	6.3	6.0	1.6	1.7	0.3	0.2
Division No. 9	0.2	12.1	5.4	6.7	1.6	0.6	0.1	1.1

Table 3.3 Rates for Components of Population Change (per thousand), Census Divisions by Province and Territory, 2000-2001¹ - continued
 Tableau 3.3 Taux des composantes de l'accroissement démographique (pour mille), divisions de recensement par province et territoire, 2000-2001¹ - suite

Internal Migration - Migration interne							Total Net Migration - Solde migratoire total (R)	Total Growth - Accroissement total (R)	Area ⁵ - Région ⁵
Interprovincial Interprovinciale			Intraprovincial Infraprovinciale			Net Internal - Solde interne (D)			
In - Entrants (D)	Out - Sortants (D)	Net - Solde (D)	In - Entrants (D)	Out - Sortants (D)	Net - Solde (D)				
Manitoba - concluded - fin									
8.5	9.6	-1.0	33.3	30.7	2.6	1.5	6.9	14.7	Division No. 2
9.1	10.2	-1.1	19.4	21.4	-2.0	-3.1	16.9	21.6	Division No. 3
2.6	8.2	-5.6	26.5	38.8	-12.4	-17.9	-18.0	-17.8	Division No. 4
6.7	11.9	-5.1	22.8	26.2	-3.3	-8.5	-9.7	-12.4	Division No. 5
11.4	14.7	-3.3	31.6	27.8	3.7	0.5	0.1	-4.4	Division No. 6
15.6	21.1	-5.6	33.4	30.9	2.4	-3.1	-3.6	-2.6	Division No. 7
5.1	6.4	-1.3	25.9	41.9	-16.0	-17.3	-18.0	-11.4	Division No. 8
10.4	11.4	-1.1	35.7	39.3	-3.6	-4.6	-4.7	-0.7	Division No. 9
4.4	10.8	-6.4	47.6	43.9	3.7	-2.6	-3.9	5.9	Division No. 10
11.9	16.7	-4.8	14.3	13.5	0.9	-4.0	-1.0	1.8	Division No. 11
6.0	6.3	-0.3	40.5	42.4	-1.9	-2.1	-3.4	-0.9	Division No. 12
7.0	8.4	-1.5	54.0	38.8	15.2	13.8	13.2	14.7	Division No. 13
7.0	7.5	-0.5	34.6	35.8	-1.2	-1.7	-2.8	-0.8	Division No. 14
11.2	12.8	-1.6	26.6	33.6	-7.0	-8.6	-3.9	-11.1	Division No. 15
16.4	21.8	-5.4	21.1	30.8	-9.8	-15.2	-15.6	-16.7	Division No. 16
10.2	10.8	-0.6	32.8	36.0	-3.1	-3.7	-4.0	-8.4	Division No. 17
10.3	13.9	-3.7	52.7	46.0	6.8	3.1	5.2	6.4	Division No. 18
6.2	5.0	1.2	59.2	73.4	-14.2	-13.0	-13.1	2.7	Division No. 19
9.6	17.0	-7.4	27.2	31.7	-4.5	-11.9	-13.0	-15.8	Division No. 20
18.9	22.0	-3.1	29.9	33.6	-3.7	-6.8	-8.3	0.2	Division No. 21
9.8	11.3	-1.5	33.9	37.0	-3.2	-4.7	-4.8	14.4	Division No. 22
13.7	19.9	-6.2	43.0	80.8	-37.8	-44.0	-47.3	-27.1	Division No. 23
12.7	21.0	-8.2	26.3	26.3	0.0	-8.2	-7.6	-4.8	Saskatchewan
10.9	21.1	-10.2	22.4	26.4	-4.0	-14.2	-14.6	-12.4	Division No. 1
9.0	16.1	-7.2	24.3	29.2	-4.9	-12.1	-12.7	-17.6	Division No. 2
10.5	16.6	-6.1	24.3	33.6	-9.4	-15.5	-15.6	-20.4	Division No. 3
14.0	20.2	-6.2	17.0	23.2	-6.2	-12.5	-12.7	-13.6	Division No. 4
12.1	16.6	-4.5	25.5	31.9	-6.4	-10.9	-9.6	-14.2	Division No. 5
11.3	21.6	-10.3	16.4	15.0	1.4	-9.0	-7.6	-4.5	Division No. 6
17.6	24.4	-6.7	22.6	26.1	-3.5	-10.2	-10.2	-11.5	Division No. 7
13.8	27.5	-13.7	22.2	25.4	-3.1	-16.8	-16.4	-18.2	Division No. 8
11.7	17.3	-5.7	26.2	26.7	-0.5	-6.1	-6.7	-11.6	Division No. 9
6.8	12.7	-5.8	30.7	39.3	-8.6	-14.4	-13.5	-17.1	Division No. 10
13.9	23.7	-9.8	26.9	21.9	5.0	-4.8	-3.4	1.4	Division No. 11
9.8	14.4	-4.7	48.6	48.0	0.6	-4.1	-4.7	-2.1	Division No. 12
15.4	25.5	-10.2	27.1	30.5	-3.4	-13.5	-14.8	-13.0	Division No. 13
8.6	14.3	-5.7	26.0	31.6	-5.6	-11.3	-10.9	-13.0	Division No. 14
9.5	15.3	-5.8	34.8	37.8	-2.9	-8.7	-8.8	-4.6	Division No. 15
11.8	14.7	-2.9	49.7	48.8	1.0	-2.0	-1.7	2.0	Division No. 16
28.4	40.6	-12.2	32.1	27.9	4.2	-8.0	-8.1	1.5	Division No. 17
11.1	11.9	-0.9	33.9	35.1	-1.3	-2.1	-0.5	19.0	Division No. 18
21.1	14.4	6.7	21.0	21.0	0.0	6.7	10.1	16.2	Alberta
24.7	12.9	11.8	24.9	27.2	-2.3	9.5	10.0	13.9	Division No. 1
19.7	12.7	7.0	25.4	30.6	-5.3	1.7	9.2	14.8	Division No. 2
9.7	7.0	2.7	37.1	39.6	-2.5	0.2	-0.3	4.4	Division No. 3
9.3	6.7	2.6	32.9	45.2	-12.3	-9.7	-7.7	-5.7	Division No. 4
14.6	11.1	3.6	44.3	43.4	0.9	4.5	6.8	12.1	Division No. 5
24.3	16.5	7.8	12.8	10.6	2.2	10.0	15.6	22.7	Division No. 6
15.7	8.8	6.9	31.9	41.2	-9.2	-2.3	-1.2	1.5	Division No. 7
20.4	11.4	9.0	36.1	31.9	4.2	13.2	13.3	19.3	Division No. 8
12.6	7.6	4.9	40.5	39.8	0.7	5.6	6.8	13.5	Division No. 9

Table 3.3 Rates for Components of Population Change (per thousand), Census Divisions by Province and Territory, 2000-2001¹ - concluded
 Tableau 3.3 Taux des composantes de l'accroissement démographique (pour mille), divisions de recensement par province et territoire, 2000-2001¹ - fin

Area ^b - Région ^c	N.P.R. % of Population - R.N.P. % de la population	Births - Naissances	Deaths - Décès	Natural Increase - Accroissement naturel	International Migration Migration internationale			
					Immigrants	Total Emigrants - Émigrants totaux	Net N.P.R. - Solde R.N.P.	Net - Solde
	(D)	(R)	(R)	(R)	(R)	(R)	(R)	(R)
Alberta - concluded - fin								
Division No. 10	0.2	9.9	10.0	0.0	1.3	1.5	0.2	0.0
Division No. 11	0.8	11.2	5.8	5.4	4.1	2.4	0.8	2.5
Division No. 12	0.2	13.0	6.3	6.7	0.4	1.1	0.2	-0.6
Division No. 13	0.2	10.7	8.5	2.2	2.1	0.7	0.2	1.6
Division No. 14	0.2	11.9	5.1	6.8	0.0	1.9	0.2	-1.7
Division No. 15	2.1	11.6	5.6	6.0	5.7	2.9	1.9	4.8
Division No. 16	0.2	14.5	2.8	11.6	8.5	1.4	0.1	7.3
Division No. 17	0.2	19.5	4.3	15.2	1.9	0.2	0.2	1.8
Division No. 18	0.1	13.8	3.6	10.2	1.4	1.2	0.2	0.4
Division No. 19	0.2	12.8	5.3	7.5	2.1	1.4	0.2	0.9
British Columbia - Colombie-Britannique	1.3	9.9	6.8	3.1	9.7	2.2	1.6	9.1
Alberni-Clayoquot	0.3	9.5	8.2	1.3	0.7	0.2	0.3	0.8
Bulkley-Nechako	0.6	13.5	4.8	8.6	0.8	1.7	0.8	-0.2
Capital	1.0	8.0	9.5	-1.5	2.8	1.7	1.2	2.3
Cariboo	0.3	9.9	6.1	3.9	0.6	0.9	0.3	0.0
Central Coast	0.2	14.3	6.4	8.0	0.0	0.8	0.3	-0.5
Central Kootenay	1.0	8.8	8.4	0.4	1.1	0.5	1.2	1.8
Central Okanagan	0.4	8.8	7.5	1.3	1.7	0.9	0.5	1.3
Columbia-Shuswap	0.1	7.4	8.1	-0.7	0.5	0.4	0.1	0.2
Comox-Strathcona	0.2	8.6	6.6	2.0	0.4	1.0	0.3	-0.3
Cowichan Valley	0.4	9.4	7.9	1.5	0.9	1.2	0.5	0.2
East Kootenay	0.5	9.0	6.8	2.2	0.7	1.0	0.6	0.3
Fort Nelson-Liard	0.6	13.7	3.3	10.4	0.7	0.0	0.7	1.3
Fraser-Fort George	0.3	11.0	5.1	5.9	0.9	1.2	0.4	0.1
Fraser-Valley	0.4	11.6	7.1	4.4	4.5	1.1	0.4	3.8
Greater Vancouver	2.1	10.3	6.0	4.3	17.3	3.3	2.5	16.5
Kitimat-Stikine	0.4	12.3	5.0	7.3	0.4	0.7	0.5	0.2
Kootenay Boundary	0.6	7.5	8.8	-1.3	0.8	1.1	0.7	0.4
Mount Waddington	0.4	12.6	4.4	8.2	0.4	0.5	0.5	0.4
Nanaimo	0.5	7.2	8.4	-1.2	1.3	0.9	0.6	0.9
North Okanagan	0.4	7.9	9.2	-1.3	1.3	0.6	0.5	1.2
Okanagan-Similkameen	0.5	7.7	12.0	-4.3	2.0	1.0	0.6	1.7
Peace River	0.6	14.5	4.5	10.0	0.3	0.8	0.8	0.3
Powell River	0.4	8.7	8.5	0.2	0.9	0.2	0.4	1.1
Skeena-Queen Charlotte	0.9	12.8	5.3	7.6	1.0	1.1	1.1	1.0
Squamish-Lillooet	1.6	13.1	3.9	9.2	4.8	2.6	2.0	4.2
Stikine	0.3	16.9	8.8	8.1	1.5	0.0	0.7	2.2
Sunshine Coast	0.4	8.3	9.3	-1.0	1.7	1.2	0.6	1.1
Thompson-Nicola	0.6	8.8	6.9	2.0	0.4	0.6	0.7	0.5
Yukon	0.5	11.9	4.7	7.2	1.6	3.2	-0.5	-2.1
Yukon	0.5	11.9	4.7	7.2	1.6	3.2	-0.5	-2.1
Northwest Territories - Territoires du Nord-Ouest	0.5	16.3	4.1	12.2	1.8	2.1	1.3	0.9
Fort Smith	0.5	15.9	3.6	12.3	2.3	2.8	1.4	0.9
Inuvik	0.3	17.4	5.6	11.8	0.0	-0.1	1.0	1.1
Nunavut	0.1	26.5	4.7	21.8	0.4	2.1	0.3	-1.5
Baffin	0.1	24.6	4.6	20.0	0.0	3.9	0.4	-3.5
Keewatin	0.0	28.9	4.6	24.3	1.3	0.0	0.1	1.4
Kitikmeot	0.0	28.4	5.3	23.0	0.0	0.0	0.2	0.2

Table 3.3 Rates for Components of Population Change (per thousand), Census Divisions by Province and Territory, 2000-2001¹ - concluded
 Tableau 3.3 Taux des composantes de l'accroissement démographique (pour mille), divisions de recensement par province et territoire, 2000-2001¹ - fin

Internal Migration - Migration interne							Total Net Migration - Solde migratoire total (R)	Total Growth - Accroissement total (R)	Area ^b - Région ⁵
Interprovincial Interprovinciale			Intraprovincial Infraprovinciale			Net Internal - Solde interne (D)			
In - Entrants (D)	Out - Sortants (D)	Net - Solde (D)	In - Entrants (D)	Out - Sortants (D)	Net - Solde (D)				
Alberta - concluded - fin									
26.7	14.8	11.9	37.2	37.1	0.1	12.1	12.1	12.1	Division No. 10
16.8	12.8	4.0	15.6	14.7	0.9	5.0	7.4	12.8	Division No. 11
21.9	18.4	3.5	34.9	39.2	-4.4	-0.8	-1.4	5.3	Division No. 12
13.9	8.9	5.0	41.4	43.9	-2.5	2.5	4.1	6.3	Division No. 13
17.8	16.6	1.2	35.5	49.8	-14.3	-13.1	-14.8	-8.0	Division No. 14
50.3	45.3	4.9	33.4	44.9	-11.5	-6.5	-1.7	4.3	Division No. 15
48.2	19.9	28.4	42.5	47.1	-4.6	23.7	31.0	42.6	Division No. 16
16.2	8.8	7.4	34.4	43.1	-8.6	-1.2	0.6	15.8	Division No. 17
18.9	13.6	5.3	57.4	72.1	-14.7	-9.5	-9.1	1.1	Division No. 18
28.0	16.6	11.4	33.8	36.3	-2.5	8.9	9.8	17.4	Division No. 19
British Columbia - Colombie-Britannique									
10.6	12.7	-2.0	22.1	22.1	0.0	-2.0	7.0	10.2	
5.1	6.7	-1.6	34.5	41.0	-6.5	-8.1	-7.3	-6.0	Alberni-Clayoquot
7.2	14.9	-7.7	32.9	45.8	-12.9	-20.6	-20.8	-12.1	Bulkley-Nechako
16.0	13.1	2.9	26.5	23.0	3.4	6.3	8.7	7.2	Capital
5.8	14.1	-8.3	33.0	43.7	-10.7	-19.0	-19.0	-15.1	Cariboo
2.7	9.3	-6.6	51.7	66.0	-14.3	-20.9	-21.5	-13.5	Central Coast
14.2	17.3	-3.1	29.5	32.9	-3.4	-6.5	-4.7	-4.4	Central Kootenay
16.9	18.1	-1.2	38.4	28.0	10.4	9.2	10.5	11.8	Central Okanagan
13.9	20.1	-6.1	42.1	43.6	-1.5	-7.7	-7.5	-8.2	Columbia-Shuswap
12.0	15.6	-3.6	33.7	33.2	0.5	-3.0	-3.4	-1.4	Comox-Strathcona
9.0	8.1	0.9	36.4	36.3	0.1	1.0	1.2	2.7	Cowichan Valley
21.4	27.6	-6.2	24.0	24.3	-0.3	-6.5	-6.2	-4.0	East Kootenay
46.1	38.0	8.1	49.1	44.6	4.4	12.5	13.8	24.2	Fort Nelson-Liard
9.2	18.9	-9.7	32.1	41.3	-9.2	-18.9	-18.7	-12.8	Fraser-Fort George
8.6	12.2	-3.6	37.2	33.9	3.3	-0.3	3.5	7.9	Fraser-Valley
8.8	10.2	-1.4	10.0	10.9	-0.8	-2.2	14.3	18.6	Greater Vancouver
7.3	15.3	-8.0	26.4	44.7	-18.3	-26.2	-26.0	-18.7	Kitimat-Stikine
8.7	13.2	-4.4	30.7	35.1	-4.3	-8.8	-8.4	-9.6	Kootenay Boundary
5.6	9.3	-3.7	44.8	56.5	-11.7	-15.4	-15.0	-6.8	Mount Waddington
13.1	11.2	1.8	41.2	34.9	6.3	8.1	9.1	7.9	Nanaimo
12.6	16.2	-3.6	43.4	34.2	9.1	5.5	6.7	5.4	North Okanagan
12.2	15.0	-2.8	41.7	31.5	10.1	7.3	9.0	4.7	Okanagan-Similkameen
22.7	33.5	-10.8	28.3	30.2	-1.9	-12.6	-12.3	-2.3	Peace River
7.8	6.4	1.3	25.7	35.4	-9.8	-8.5	-7.4	-7.2	Powell River
7.2	10.8	-3.6	29.7	55.7	-25.9	-29.5	-28.5	-21.0	Skeena-Queen Charlotte
20.3	14.5	5.8	49.6	53.6	-4.0	1.8	6.0	15.2	Squamish-Lillooet
58.1	47.8	10.3	55.9	72.1	-16.2	-5.9	-3.7	4.4	Stikine
8.4	8.6	-0.1	45.0	41.8	3.1	3.0	4.1	3.1	Sunshine Coast
10.0	17.5	-7.4	37.6	33.0	4.7	-2.8	-2.2	-0.3	Thompson-Nicola
37.9	56.8	-18.8	0.0	0.0	0.0	-18.8	-20.9	-13.7	Yukon
37.9	56.8	-18.8	0.0	0.0	0.0	-18.8	-20.9	-13.7	Yukon
Northwest Territories - Territoires du Nord-Ouest									
53.0	56.9	-3.9	8.7	8.7	0.0	-3.9	-3.0	9.2	
54.5	59.5	-5.0	6.7	4.6	2.1	-2.9	-2.1	10.2	Fort Smith
48.1	48.3	-0.1	15.4	22.4	-7.0	-7.1	-6.0	5.7	Inuvik
Nunavut									
37.4	35.7	1.7	8.1	8.1	0.0	1.7	0.3	22.0	
44.8	40.6	4.3	6.2	4.7	1.5	5.8	2.3	22.3	Baffin
24.0	26.2	-2.2	10.8	11.7	-0.9	-3.1	-1.7	22.6	Keewatin
36.0	35.8	0.2	9.3	12.4	-3.2	-3.0	-2.8	20.3	Kitikmeot

Table 3.4 Estimates of Population for Census Divisions by Age Group and Sex, July 1, 2002 (PP)

Tableau 3.4 Estimations de la population des divisions de recensement par groupe d'âge et par sexe au 1^{er} juillet 2002 (PP)

Age Group and Sex	Census Divisions ⁵ - Divisions de recensement ⁵								
	NFLD.LAB. - T.-N.-L.	Division No. 1	Division No. 2	Division No. 3	Division No. 4	Division No. 5	Division No. 6	Division No. 7	Division No. 8
Males									
TOTAL	262,894	123,470	12,541	9,819	11,546	20,690	18,340	19,321	22,000
0-4	12,897	6,290	634	408	538	905	870	826	1,001
5-9	14,541	6,745	750	509	677	1,150	941	995	1,112
10-14	17,603	8,240	828	606	881	1,381	1,267	1,128	1,353
15-19	19,683	9,184	979	712	974	1,430	1,325	1,463	1,662
20-24	18,402	8,930	937	667	672	1,411	1,254	1,289	1,448
25-29	18,021	9,492	784	536	554	1,377	1,109	1,197	1,268
30-34	18,474	9,192	887	636	665	1,321	1,234	1,212	1,458
35-39	20,861	10,116	973	778	834	1,518	1,324	1,521	1,653
40-44	22,386	10,689	965	873	930	1,737	1,646	1,593	1,800
45-49	22,257	10,222	1,101	935	1,038	1,729	1,800	1,604	1,731
50-54	20,705	9,296	1,087	874	973	1,742	1,447	1,560	1,777
55-59	16,416	7,428	824	682	798	1,325	1,115	1,314	1,443
60-64	11,948	5,237	568	489	519	1,096	897	934	1,161
65-69	9,477	4,113	409	351	529	842	707	805	1,072
70-74	7,619	3,172	321	321	443	730	550	717	814
75+	11,604	5,124	494	442	521	996	854	1,163	1,247
Median Age	37.9	36.9	37.5	40.3	39.9	39.6	39.4	40.1	40.1
Mean Age	37.7	37.1	37.3	39.1	38.6	38.9	38.4	39.7	39.7
Females									
TOTAL	268,701	128,730	12,466	9,899	11,846	21,351	19,082	19,381	21,634
0-4	12,393	5,848	560	413	529	865	869	859	906
5-9	13,862	6,572	677	508	593	1,096	829	900	1,143
10-14	16,764	7,873	787	612	820	1,335	1,102	1,086	1,332
15-19	18,787	8,735	972	671	915	1,390	1,359	1,362	1,438
20-24	18,328	8,966	971	627	756	1,402	1,249	1,315	1,397
25-29	17,488	9,440	684	524	614	1,291	1,140	1,024	1,149
30-34	19,006	9,410	821	661	738	1,400	1,318	1,277	1,448
35-39	22,151	10,880	924	802	936	1,716	1,454	1,589	1,677
40-44	22,916	10,977	1,125	894	1,020	1,818	1,704	1,526	1,784
45-49	22,692	10,690	1,072	798	1,077	1,875	1,776	1,622	1,747
50-54	20,511	9,343	1,050	838	932	1,705	1,534	1,512	1,742
55-59	16,279	7,651	758	674	694	1,300	1,154	1,254	1,470
60-64	11,837	5,435	558	479	564	1,016	905	908	1,154
65-69	9,984	4,407	410	423	559	961	744	880	976
70-74	8,671	3,880	421	330	403	834	712	778	832
75+	17,032	8,623	676	645	696	1,347	1,233	1,489	1,439
Median Age	39.0	38.5	39.2	40.7	40.1	40.5	40.8	40.9	41.0
Mean Age	39.1	39.0	38.6	40.2	39.5	40.2	40.1	40.9	40.5
Both Sexes									
TOTAL	531,595	252,200	25,007	19,718	23,392	42,041	37,422	38,702	43,634
0-4	25,290	12,138	1,194	821	1,067	1,770	1,739	1,685	1,907
5-9	28,403	13,317	1,427	1,017	1,270	2,246	1,770	1,895	2,255
10-14	34,367	16,113	1,615	1,218	1,701	2,716	2,369	2,214	2,685
15-19	38,470	17,919	1,951	1,383	1,889	2,820	2,684	2,825	3,100
20-24	36,730	17,896	1,908	1,294	1,428	2,813	2,503	2,604	2,845
25-29	35,509	18,932	1,468	1,060	1,168	2,668	2,249	2,221	2,417
30-34	37,480	18,602	1,708	1,297	1,403	2,721	2,552	2,489	2,906
35-39	43,012	20,996	1,897	1,580	1,770	3,234	2,778	3,110	3,330
40-44	45,302	21,666	2,090	1,767	1,950	3,555	3,350	3,119	3,584
45-49	44,949	20,912	2,173	1,733	2,115	3,604	3,576	3,226	3,478
50-54	41,216	18,639	2,137	1,712	1,905	3,447	2,981	3,072	3,519
55-59	32,695	15,079	1,582	1,356	1,492	2,625	2,269	2,568	2,913
60-64	23,785	10,672	1,126	968	1,083	2,112	1,802	1,842	2,315
65-69	19,461	8,520	819	774	1,088	1,803	1,451	1,685	2,048
70-74	16,290	7,052	742	651	846	1,564	1,262	1,495	1,646
75+	28,636	13,747	1,170	1,087	1,217	2,343	2,087	2,652	2,686
Median Age	38.5	37.7	38.4	40.5	40.0	40.0	40.1	40.5	40.5
Mean Age	38.4	38.1	37.9	39.7	39.0	39.5	39.3	40.3	40.1

Table 3.4 Estimates of Population for Census Divisions by Age Group and Sex, July 1, 2002 (PP) - continued
 Tableau 3.4 Estimations de la population des divisions de recensement par groupe d'âge et par sexe au 1^{er} juillet 2002 (PP) - suite

Census Divisions ⁵ - Divisions de recensement ⁵									Groupe d'âge et sexe
Division No. 9	Division No. 10	P.E.I. - Î.-P.-É.	Kings	Prince	Queens	N.S. - N.-É.	Annapolis	Antigonish	
10,448	14,719	68,572	10,053	22,482	36,037	463,023	10,924	10,003	Masculin
440	985	3,847	526	1,336	1,985	23,663	448	594	TOTAL
570	1,092	4,597	728	1,508	2,361	28,097	589	573	0-4
709	1,210	5,077	819	1,625	2,633	32,099	687	779	5-9
764	1,190	5,289	784	1,719	2,786	33,305	780	907	10-14
749	1,045	4,832	798	1,541	2,493	31,173	669	797	15-19
584	1,120	4,335	544	1,398	2,393	30,539	546	713	20-24
662	1,207	4,540	607	1,521	2,412	32,152	568	515	25-29
888	1,256	5,409	754	1,806	2,849	37,748	807	728	30-34
952	1,201	5,527	796	1,767	2,964	39,924	948	763	35-39
872	1,225	5,203	706	1,667	2,830	37,441	790	806	40-44
760	1,189	4,914	693	1,587	2,634	33,879	891	767	45-49
653	834	4,008	619	1,280	2,109	28,105	714	600	50-54
553	494	2,994	431	989	1,574	20,838	626	439	55-59
399	250	2,573	395	893	1,285	17,481	612	309	60-64
351	200	2,145	372	690	1,083	14,324	463	265	65-69
542	221	3,282	481	1,155	1,646	22,255	786	448	70-74
39.3	32.9	36.8	36.6	36.8	36.9	37.9	41.8	35.9	75+
38.8	33.1	36.9	36.9	37.0	36.9	37.7	41.2	36.2	Âge médian
									Âge moyen
10,255	14,057	71,341	9,827	22,966	38,548	481,742	11,242	10,170	Féminin
476	1,068	3,588	527	1,170	1,891	23,258	404	569	TOTAL
517	1,027	4,207	642	1,346	2,219	26,834	553	640	0-4
677	1,140	5,003	733	1,676	2,594	30,240	697	756	5-9
775	1,170	5,183	824	1,705	2,654	31,224	750	841	10-14
625	1,020	4,785	708	1,508	2,569	31,012	655	725	15-19
553	1,069	4,521	603	1,335	2,583	30,697	438	615	20-24
756	1,177	4,581	632	1,509	2,440	33,073	529	569	25-29
912	1,261	5,408	696	1,691	3,021	38,133	821	692	30-34
838	1,230	5,644	701	1,784	3,159	40,480	924	818	35-39
894	1,141	5,462	707	1,725	3,030	37,660	845	724	40-44
814	1,041	5,086	717	1,639	2,730	34,134	861	715	45-49
634	690	3,789	515	1,154	2,120	28,740	773	599	50-54
466	352	3,078	408	1,016	1,654	21,984	678	425	55-59
391	233	2,846	401	971	1,474	18,596	567	363	60-64
321	160	2,431	306	804	1,321	16,833	487	304	65-69
606	278	5,729	707	1,933	3,089	38,844	1,260	815	70-74
39.2	32.2	38.7	36.9	38.8	39.0	39.6	44.1	38.0	75+
39.1	32.4	39.2	37.9	39.4	39.4	39.9	43.8	38.4	Âge médian
									Âge moyen
20,703	28,776	139,913	19,880	45,448	74,585	944,765	22,166	20,173	Sexes réunis
916	2,053	7,435	1,053	2,506	3,876	46,921	852	1,163	TOTAL
1,087	2,119	8,804	1,370	2,854	4,580	54,931	1,142	1,213	0-4
1,386	2,350	10,080	1,552	3,301	5,227	62,339	1,384	1,535	5-9
1,539	2,360	10,472	1,608	3,424	5,440	64,529	1,530	1,748	10-14
1,374	2,065	9,617	1,506	3,049	5,062	62,185	1,324	1,522	15-19
1,137	2,189	8,856	1,147	2,733	4,976	61,236	984	1,328	20-24
1,418	2,384	9,121	1,239	3,030	4,852	65,225	1,097	1,084	25-29
1,800	2,517	10,817	1,450	3,497	5,870	75,881	1,628	1,420	30-34
1,790	2,431	11,171	1,497	3,551	6,123	80,404	1,872	1,581	35-39
1,766	2,366	10,665	1,413	3,392	5,860	75,101	1,635	1,530	40-44
1,574	2,230	10,000	1,410	3,226	5,364	68,013	1,752	1,482	45-49
1,287	1,524	7,797	1,134	2,434	4,229	56,845	1,487	1,199	50-54
1,019	846	6,072	839	2,005	3,228	42,822	1,304	864	55-59
790	483	5,419	796	1,864	2,759	36,077	1,179	672	60-64
672	360	4,576	678	1,494	2,404	31,157	950	569	65-69
1,148	499	9,011	1,188	3,088	4,735	61,099	2,046	1,263	70-74
39.2	32.6	37.8	36.8	37.8	38.0	38.7	42.9	36.9	75+
39.0	32.7	38.1	37.4	38.2	38.2	38.8	42.5	37.3	Âge médian
									Âge moyen

Table 3.4 Estimates of Population for Census Divisions by Age Group and Sex, July 1, 2002 (PP) - continued

Tableau 3.4 Estimations de la population des divisions de recensement par groupe d'âge et par sexe au 1^{er} juillet 2002 (PP) - suite

Age Group and Sex	Census Divisions ⁵ - Divisions de recensement ⁵								
	Cape Breton	Colchester	Cumberland	Digby	Guysborough	Halifax	Hants	Inverness	Kings
Males									
TOTAL	53,954	25,236	16,228	10,065	4,993	182,815	21,689	10,330	30,792
0-4	2,555	1,288	754	412	203	10,084	1,164	536	1,649
5-9	3,326	1,533	906	554	235	11,454	1,435	624	1,978
10-14	4,006	1,776	979	629	290	12,697	1,576	783	2,290
15-19	4,287	1,988	1,206	626	361	12,279	1,613	813	2,213
20-24	3,705	1,642	967	610	333	12,452	1,561	699	2,066
25-29	2,977	1,393	886	541	239	14,733	1,152	574	1,689
30-34	3,062	1,638	989	662	309	15,079	1,394	622	1,978
35-39	3,720	1,994	1,157	895	347	16,277	1,918	685	2,858
40-44	4,283	2,095	1,296	858	349	16,669	1,916	771	2,931
45-49	4,580	2,085	1,321	766	359	14,737	1,878	836	2,337
50-54	4,211	1,848	1,224	719	400	12,580	1,589	818	2,150
55-59	3,452	1,550	1,119	677	403	10,347	1,181	693	1,667
60-64	2,774	1,202	1,015	554	284	6,844	950	557	1,331
65-69	2,287	1,035	721	487	304	5,593	760	452	1,268
70-74	1,954	817	676	349	249	4,436	615	292	1,030
75+	2,775	1,352	1,012	726	328	6,554	987	575	1,357
Median Age	39.2	38.5	41.1	40.6	42.7	35.9	37.7	38.7	38.0
Mean Age	38.4	38.2	40.3	40.7	41.7	36.1	37.0	38.3	37.3
Females									
TOTAL	58,542	25,973	17,041	10,493	4,922	191,809	21,359	10,344	31,473
0-4	2,548	1,239	718	516	183	10,086	1,100	490	1,552
5-9	3,124	1,544	886	549	222	10,822	1,413	546	1,881
10-14	3,771	1,695	967	531	301	12,013	1,424	728	2,168
15-19	4,149	1,661	1,151	595	366	11,528	1,404	733	2,127
20-24	3,872	1,476	879	594	293	12,860	1,323	670	2,031
25-29	2,955	1,632	889	501	177	15,027	1,238	645	1,793
30-34	3,196	1,668	976	614	221	15,663	1,468	647	2,008
35-39	4,136	1,934	1,223	849	358	16,724	1,811	686	2,714
40-44	4,762	2,166	1,240	810	385	16,921	1,845	711	2,736
45-49	4,570	2,117	1,279	753	385	15,396	1,719	753	2,284
50-54	4,298	1,786	1,250	751	380	13,275	1,436	775	2,084
55-59	3,632	1,472	1,092	724	386	10,560	1,164	670	1,852
60-64	2,970	1,284	983	589	292	7,364	1,075	587	1,444
65-69	2,622	1,069	832	462	278	6,033	854	409	1,259
70-74	2,398	942	771	515	288	5,374	652	335	1,120
75+	5,539	2,288	1,905	1,140	407	12,163	1,433	959	2,420
Median Age	41.6	40.3	43.4	43.0	44.4	37.5	38.7	40.2	39.1
Mean Age	41.4	40.4	43.1	43.1	43.1	38.1	38.8	40.6	39.5
Both Sexes									
TOTAL	112,496	51,209	33,269	20,558	9,915	374,624	43,048	20,674	62,265
0-4	5,103	2,527	1,472	928	386	20,170	2,264	1,026	3,201
5-9	6,450	3,077	1,792	1,103	457	22,276	2,848	1,170	3,859
10-14	7,777	3,471	1,946	1,160	591	24,710	3,000	1,511	4,458
15-19	8,436	3,649	2,357	1,221	727	23,807	3,017	1,546	4,340
20-24	7,577	3,118	1,846	1,204	626	25,312	2,884	1,369	4,097
25-29	5,932	3,025	1,775	1,042	416	29,760	2,390	1,219	3,482
30-34	6,258	3,306	1,965	1,276	530	30,742	2,862	1,269	3,986
35-39	7,856	3,928	2,380	1,744	705	33,001	3,729	1,371	5,572
40-44	9,045	4,261	2,536	1,668	734	33,590	3,761	1,482	5,667
45-49	9,150	4,202	2,600	1,519	744	30,133	3,597	1,589	4,621
50-54	8,509	3,634	2,474	1,470	780	25,855	3,025	1,593	4,234
55-59	7,084	3,022	2,211	1,401	789	20,907	2,345	1,363	3,519
60-64	5,744	2,486	1,998	1,143	576	14,208	2,025	1,144	2,775
65-69	4,909	2,104	1,553	949	582	11,626	1,614	861	2,527
70-74	4,352	1,759	1,447	864	537	9,810	1,267	627	2,150
75+	8,314	3,640	2,917	1,866	735	18,717	2,420	1,534	3,777
Median Age	40.5	39.4	42.2	41.8	43.6	36.7	38.2	39.5	38.5
Mean Age	40.0	39.3	41.7	41.9	42.4	37.1	37.9	39.5	38.4

Table 3.4 Estimates of Population for Census Divisions by Age Group and Sex, July 1, 2002 (PP) - continued
 Tableau 3.4 Estimations de la population des divisions de recensement par groupe d'âge et par sexe au 1^{er} juillet 2002 (PP) - suite

Census Divisions ⁵ - Divisions de recensement ⁵									Groupe d'âge et sexe
Lunenburg	Pictou	Queens	Richmond	Shelburne	Victoria	Yarmouth	N.B. - N.-B.	Albert	
24,622	24,002	5,949	5,307	8,473	4,270	13,371	373,888	13,845	Masculin
965	1,139	260	216	374	231	791	19,654	857	TOTAL
1,258	1,416	320	234	509	272	881	22,346	808	0-4
1,622	1,581	355	361	570	270	848	25,004	870	5-9
1,820	1,819	344	447	533	305	964	25,910	1,047	10-14
1,509	1,665	324	385	576	282	931	26,130	941	15-19
1,222	1,596	394	263	571	232	818	26,108	890	20-24
1,371	1,534	409	341	570	162	949	26,837	1,003	25-29
1,833	1,623	455	368	736	318	1,029	30,660	1,126	30-34
2,209	1,964	463	353	736	367	953	31,675	1,060	35-39
2,085	1,990	441	423	645	415	947	30,832	1,066	40-44
1,946	1,865	486	417	623	380	965	28,029	1,211	45-49
1,722	1,590	401	357	502	244	886	22,065	928	50-54
1,327	1,125	315	275	405	204	611	16,628	556	55-59
1,154	924	312	261	311	192	499	13,078	444	60-64
1,006	825	252	246	272	157	420	11,293	455	65-69
1,573	1,346	418	360	540	239	879	17,639	583	70-74
41.7	39.0	41.0	40.6	38.6	40.7	37.6	37.6	37.3	75+
40.6	38.6	41.1	40.5	38.9	39.1	38.2	37.5	37.2	Âge médian
									Âge moyen
25,065	25,178	6,118	5,341	8,350	4,188	14,134	382,764	13,954	Féminin
994	1,090	258	251	372	217	671	18,521	615	TOTAL
1,260	1,358	313	262	507	234	720	21,561	840	0-4
1,445	1,523	302	323	472	256	868	23,921	830	5-9
1,512	1,697	396	375	553	318	1,068	24,628	954	10-14
1,497	1,683	340	384	557	302	871	24,540	1,019	15-19
1,224	1,517	257	244	510	232	803	25,618	747	20-24
1,469	1,637	403	257	601	197	950	26,353	838	25-29
1,782	1,755	420	335	602	273	1,018	30,133	1,159	30-34
2,183	1,975	438	472	665	331	1,098	31,585	1,207	35-39
2,069	1,877	451	445	597	357	1,039	30,769	1,122	40-44
1,936	1,865	489	395	600	310	928	27,974	1,137	45-49
1,731	1,594	422	397	498	277	897	22,109	903	50-54
1,319	1,137	365	252	391	178	651	17,050	642	55-59
1,164	977	341	262	345	194	565	14,402	483	60-64
1,149	946	239	239	336	165	573	13,621	455	65-69
2,331	2,547	684	448	744	347	1,414	29,979	1,003	70-74
43.1	40.8	44.3	42.6	40.0	41.1	40.5	39.4	39.9	75+
42.6	41.3	43.7	41.5	40.6	40.4	41.1	39.7	39.7	Âge médian
									Âge moyen
49,687	49,180	12,067	10,648	16,823	8,458	27,505	756,652	27,799	Sexes réunis
1,959	2,229	518	467	746	448	1,462	38,175	1,472	TOTAL
2,518	2,774	633	496	1,016	506	1,601	43,907	1,648	0-4
3,067	3,104	657	684	1,042	526	1,716	48,925	1,700	5-9
3,332	3,516	740	822	1,086	623	2,032	50,538	2,001	10-14
3,006	3,348	664	769	1,133	584	1,802	50,670	1,960	15-19
2,446	3,113	651	507	1,081	464	1,621	51,726	1,637	20-24
2,840	3,171	812	598	1,171	359	1,899	53,190	1,841	25-29
3,615	3,378	875	703	1,338	591	2,047	60,793	2,285	30-34
4,392	3,939	901	825	1,401	698	2,051	63,260	2,267	35-39
4,154	3,867	892	868	1,242	772	1,986	61,601	2,188	40-44
3,882	3,730	975	812	1,223	690	1,893	56,003	2,348	45-49
3,453	3,184	823	754	1,000	521	1,783	44,174	1,831	50-54
2,646	2,262	680	527	796	382	1,262	33,678	1,198	55-59
2,318	1,901	653	523	656	386	1,064	27,480	927	60-64
2,155	1,771	491	485	608	322	993	24,914	910	65-69
3,904	3,893	1,102	808	1,284	586	2,293	47,618	1,586	70-74
42.4	39.9	42.7	41.7	39.3	40.9	39.0	38.5	38.6	75+
41.6	40.0	42.4	41.0	39.8	39.7	39.7	38.6	38.5	Âge médian
									Âge moyen

Table 3.4 Estimates of Population for Census Divisions by Age Group and Sex, July 1, 2002 (PP) - continued

Tableau 3.4 Estimations de la population des divisions de recensement par groupe d'âge et par sexe au 1^{er} juillet 2002 (PP) - suite

Age Group and Sex	Census Divisions ⁵ - Divisions de recensement ⁵								
	Carleton	Charlotte	Gloucester	Kent	Kings	Madawaska	Northumberland	Queens	Restigouche
Males									
TOTAL	13,876	13,980	42,653	16,582	33,830	17,882	26,423	6,109	18,232
0-4	862	733	1,893	741	1,903	711	1,456	259	800
5-9	916	947	2,219	952	2,346	878	1,543	350	1,034
10-14	1,067	941	2,617	1,066	2,741	1,215	1,709	430	1,221
15-19	1,073	897	3,024	1,083	2,640	1,311	1,806	395	1,357
20-24	968	941	2,789	1,105	2,329	1,361	1,976	308	1,232
25-29	849	965	2,680	1,045	1,971	1,264	1,811	289	942
30-34	988	1,128	2,792	1,045	2,223	1,147	1,938	371	1,131
35-39	999	1,095	3,506	1,307	2,713	1,444	2,038	430	1,456
40-44	1,177	1,113	3,878	1,370	2,857	1,663	2,115	492	1,748
45-49	1,190	1,180	3,882	1,386	2,823	1,681	2,063	392	1,654
50-54	1,009	976	3,530	1,315	2,523	1,495	2,051	445	1,396
55-59	694	762	2,795	1,055	2,025	1,103	1,582	527	1,144
60-64	560	611	2,080	892	1,510	750	1,177	430	885
65-69	451	461	1,608	688	996	617	1,002	314	748
70-74	403	480	1,247	567	885	516	875	246	621
75+	670	750	2,113	965	1,345	726	1,281	431	863
Median Age	36.1	37.1	39.8	39.8	36.6	38.8	37.5	42.0	39.8
Mean Age	36.3	37.6	39.0	39.4	36.1	38.0	37.7	41.4	38.7
Females									
TOTAL	14,092	14,479	42,986	15,994	33,661	18,654	26,320	6,221	18,961
0-4	796	704	1,878	732	1,863	781	1,395	270	768
5-9	908	945	2,109	904	2,290	809	1,496	375	1,043
10-14	972	880	2,610	934	2,404	1,164	1,650	408	1,319
15-19	1,028	955	2,763	1,047	2,333	1,423	1,721	329	1,191
20-24	949	902	2,751	1,037	2,113	1,136	1,679	293	1,098
25-29	807	922	2,546	1,009	1,934	1,107	1,602	272	1,029
30-34	921	1,000	2,749	1,085	2,278	1,108	1,795	370	1,092
35-39	1,059	1,050	3,503	1,117	2,846	1,436	1,957	403	1,547
40-44	1,071	1,125	3,915	1,254	2,813	1,711	2,142	494	1,609
45-49	1,123	1,056	3,690	1,331	2,822	1,670	2,121	361	1,582
50-54	938	970	3,566	1,294	2,589	1,482	1,962	435	1,483
55-59	690	818	2,806	1,068	2,005	1,071	1,441	529	1,124
60-64	600	658	1,986	764	1,279	873	1,260	422	905
65-69	514	507	1,579	663	1,035	781	1,071	349	830
70-74	529	575	1,514	648	1,090	683	925	261	785
75+	1,187	1,412	3,021	1,107	1,967	1,419	2,103	650	1,556
Median Age	38.2	39.5	40.7	40.6	37.9	41.1	39.7	43.8	41.2
Mean Age	38.9	40.3	40.3	40.2	37.7	40.6	39.8	43.5	41.0
Both Sexes									
TOTAL	27,968	28,459	85,639	32,576	67,491	36,536	52,743	12,330	37,193
0-4	1,658	1,437	3,771	1,473	3,766	1,492	2,851	529	1,568
5-9	1,824	1,892	4,328	1,856	4,636	1,687	3,039	725	2,077
10-14	2,039	1,821	5,227	2,000	5,145	2,379	3,359	838	2,540
15-19	2,101	1,852	5,787	2,130	4,973	2,734	3,527	724	2,548
20-24	1,917	1,843	5,540	2,142	4,442	2,497	3,655	601	2,330
25-29	1,656	1,887	5,226	2,054	3,905	2,371	3,413	561	1,971
30-34	1,909	2,128	5,541	2,130	4,501	2,255	3,733	741	2,223
35-39	2,058	2,145	7,009	2,424	5,559	2,880	3,995	833	3,003
40-44	2,248	2,238	7,793	2,624	5,670	3,374	4,257	986	3,357
45-49	2,313	2,236	7,572	2,717	5,645	3,351	4,184	753	3,236
50-54	1,947	1,946	7,096	2,609	5,112	2,977	4,013	880	2,879
55-59	1,384	1,580	5,601	2,123	4,030	2,174	3,023	1,056	2,268
60-64	1,160	1,269	4,066	1,656	2,789	1,623	2,437	852	1,790
65-69	965	968	3,187	1,351	2,031	1,398	2,073	663	1,578
70-74	932	1,055	2,761	1,215	1,975	1,199	1,800	507	1,406
75+	1,857	2,162	5,134	2,072	3,312	2,145	3,384	1,081	2,419
Median Age	37.2	38.3	40.3	40.1	37.3	40.0	38.6	42.9	40.5
Mean Age	37.6	39.0	39.6	39.8	36.9	39.4	38.8	42.5	39.9

Table 3.4 Estimates of Population for Census Divisions by Age Group and Sex, July 1, 2002 (PP) - continued
 Tableau 3.4 Estimations de la population des divisions de recensement par groupe d'âge et par sexe au 1^{er} juillet 2002 (PP) - suite

Census Divisions ⁵ - Divisions de recensement ⁵									Groupe d'âge et sexe
Saint John	Sunbury	Victoria	Westmorland	York	QUE. ⁶ - QC ⁶	Abitibi	Abitibi-Ouest	Acton	
37,449	13,877	10,864	63,256	45,030	3,680,142	12,505	11,395	7,930	Masculin
2,141	1,039	687	3,102	2,470	191,812	691	571	400	TOTAL
2,339	1,147	689	3,520	2,658	229,099	872	702	506	0-4
2,478	959	801	3,933	2,956	242,238	939	789	586	5-9
2,471	823	862	3,983	3,138	234,535	957	886	590	10-14
2,591	861	755	4,294	3,679	263,555	925	870	563	15-19
3,047	982	707	5,199	3,467	254,116	803	602	490	20-24
2,880	1,348	670	4,718	3,455	257,558	796	628	443	25-29
3,071	1,781	870	5,373	3,451	308,923	945	849	643	30-34
2,956	1,303	926	5,443	3,574	328,899	1,107	1,005	690	35-39
2,843	942	904	5,233	3,593	304,549	1,117	961	618	40-44
2,491	798	743	4,739	3,307	266,282	1,016	901	601	45-49
2,103	532	572	3,640	2,603	225,442	748	714	520	50-54
1,643	365	463	2,720	1,986	168,409	466	496	415	55-59
1,300	314	369	2,238	1,528	134,615	394	459	295	60-64
1,202	227	303	1,937	1,329	115,595	338	403	270	65-69
1,893	456	543	3,184	1,836	154,515	391	559	300	70-74
36.4	34.3	36.6	37.8	36.1	37.8	36.6	38.9	38.0	75+
37.2	33.5	36.5	38.0	36.8	37.5	35.9	38.0	37.5	Âge médian
									Âge moyen
41,200	12,970	11,017	65,924	46,331	3,775,066	12,170	11,002	7,434	Féminin
1,997	882	577	2,971	2,292	181,379	622	526	376	TOTAL
2,243	1,090	646	3,426	2,437	220,003	818	625	435	0-4
2,524	933	764	3,674	2,855	232,195	898	756	478	5-9
2,473	700	846	3,850	3,015	223,605	865	902	617	10-14
2,594	744	769	4,339	3,117	250,634	890	805	522	15-19
3,222	1,029	570	5,127	3,695	241,887	731	491	407	20-24
3,058	1,377	673	4,727	3,282	244,974	767	656	461	25-29
3,198	1,377	781	5,050	3,650	296,480	867	772	540	30-34
3,197	1,027	950	5,391	3,679	323,837	1,124	980	593	35-39
2,929	841	891	5,491	3,739	305,189	1,024	886	581	40-44
2,648	731	794	4,603	3,342	270,176	869	737	548	45-49
2,180	563	642	3,592	2,677	232,499	702	681	468	50-54
1,815	483	454	2,902	2,007	178,384	522	504	387	55-59
1,637	318	405	2,584	1,646	151,669	391	423	268	60-64
1,541	312	406	2,440	1,457	144,353	417	542	262	65-69
3,944	563	849	5,757	3,441	277,802	663	716	491	70-74
39.0	34.0	39.3	39.8	38.5	39.9	38.0	39.8	39.1	75+
40.4	34.7	39.1	40.6	39.2	39.9	37.5	39.3	38.9	Âge médian
									Âge moyen
78,649	26,847	21,881	129,180	91,361	7,455,208	24,675	22,397	15,364	Sexes réunis
4,138	1,921	1,264	6,073	4,762	373,191	1,313	1,097	776	TOTAL
4,582	2,237	1,335	6,946	5,095	449,102	1,690	1,327	941	0-4
5,002	1,892	1,565	7,607	5,811	474,433	1,837	1,545	1,064	5-9
4,944	1,523	1,708	7,833	6,153	458,140	1,822	1,788	1,207	10-14
5,185	1,605	1,524	8,633	6,796	514,189	1,815	1,675	1,085	15-19
6,269	2,011	1,277	10,326	7,162	496,003	1,534	1,093	897	20-24
5,938	2,725	1,343	9,445	6,737	502,532	1,563	1,284	904	25-29
6,269	3,158	1,651	10,423	7,101	605,403	1,812	1,621	1,183	30-34
6,153	2,330	1,876	10,834	7,253	652,736	2,231	1,985	1,283	35-39
5,772	1,783	1,795	10,724	7,332	609,738	2,141	1,847	1,199	40-44
5,139	1,529	1,537	9,342	6,649	536,458	1,885	1,638	1,149	45-49
4,283	1,095	1,214	7,232	5,280	457,941	1,450	1,395	988	50-54
3,458	848	917	5,622	3,993	346,793	988	1,000	802	55-59
2,937	632	774	4,822	3,174	286,284	785	882	563	60-64
2,743	539	709	4,377	2,786	259,948	755	945	532	65-69
5,837	1,019	1,392	8,941	5,277	432,317	1,054	1,275	791	70-74
37.7	34.2	37.9	38.8	37.4	38.9	37.3	39.4	38.5	75+
38.9	34.1	37.8	39.3	38.0	38.7	36.7	38.7	38.2	Âge médian
									Âge moyen

Table 3.4 Estimates of Population for Census Divisions by Age Group and Sex, July 1, 2002 (PP) - continued

Tableau 3.4 Estimations de la population des divisions de recensement par groupe d'âge et par sexe au 1^{er} juillet 2002 (PP) - suite

Age Group and Sex	Census Divisions ⁵ - Divisions de recensement ⁵								
	Antoine-Labelle	Argenteuil	Arthabaska	Asbestos	Avignon	Beauce-Sartigan	Beauharnois-Salaberry	Bécancour	Bellechasse
Males									
TOTAL	17,979	14,450	32,530	7,322	7,811	24,528	29,174	9,891	14,989
0-4	795	652	1,671	329	370	1,308	1,263	447	771
5-9	970	963	2,034	394	482	1,433	1,805	615	915
10-14	1,069	959	2,264	446	551	1,700	2,087	756	963
15-19	1,123	921	2,308	554	554	2,016	1,908	644	1,004
20-24	1,212	765	2,751	592	590	2,075	2,045	567	1,103
25-29	873	768	2,026	389	449	1,724	1,569	570	863
30-34	917	840	1,943	370	401	1,704	1,484	600	856
35-39	1,223	1,159	2,509	443	539	2,052	2,252	759	1,119
40-44	1,643	1,246	2,712	544	673	2,111	2,909	849	1,258
45-49	1,658	1,176	2,685	555	670	1,976	2,411	788	1,208
50-54	1,499	1,101	2,371	633	581	1,701	2,207	790	1,146
55-59	1,354	1,012	2,031	534	507	1,353	2,058	685	948
60-64	1,181	774	1,561	415	375	1,019	1,452	484	822
65-69	914	755	1,194	306	314	733	1,222	417	626
70-74	710	616	1,002	305	304	648	1,028	401	528
75+	838	743	1,468	513	451	975	1,474	519	859
Median Age	42.7	40.8	37.7	41.4	39.8	35.9	40.3	39.9	39.6
Mean Age	40.5	39.8	37.4	40.3	38.9	36.1	39.0	39.1	38.9
Females									
TOTAL	17,163	14,897	32,767	7,450	7,906	24,063	30,558	9,589	14,897
0-4	730	718	1,694	287	368	1,252	1,215	440	658
5-9	1,012	892	1,947	411	492	1,481	1,709	602	842
10-14	1,048	883	2,027	444	568	1,626	1,876	645	1,029
15-19	1,032	821	2,351	417	523	1,792	1,813	631	1,043
20-24	1,015	888	2,282	502	541	1,912	1,953	556	908
25-29	817	732	1,872	373	380	1,430	1,567	493	758
30-34	849	876	1,938	313	427	1,435	1,510	508	847
35-39	1,389	1,151	2,265	463	553	1,752	2,245	699	1,022
40-44	1,494	1,226	2,674	527	683	2,130	2,746	797	1,228
45-49	1,371	1,182	2,694	569	633	1,892	2,427	730	1,055
50-54	1,380	1,064	2,406	557	590	1,667	2,130	636	1,042
55-59	1,229	1,004	1,982	554	501	1,415	2,178	637	942
60-64	1,088	758	1,543	414	345	995	1,614	544	771
65-69	802	741	1,324	346	310	855	1,403	401	601
70-74	694	634	1,206	411	329	831	1,343	462	640
75+	1,213	1,327	2,562	862	663	1,598	2,829	808	1,511
Median Age	42.3	42.0	40.0	44.9	40.7	38.4	42.6	41.5	41.4
Mean Age	41.3	41.7	39.8	43.8	40.2	38.3	42.1	41.0	41.5
Both Sexes									
TOTAL	35,142	29,347	65,297	14,772	15,717	48,591	59,732	19,480	29,886
0-4	1,525	1,370	3,365	616	738	2,560	2,478	887	1,429
5-9	1,982	1,855	3,981	805	974	2,914	3,514	1,217	1,757
10-14	2,117	1,842	4,291	890	1,119	3,326	3,963	1,401	1,992
15-19	2,155	1,742	4,659	971	1,077	3,808	3,721	1,275	2,047
20-24	2,227	1,653	5,033	1,094	1,131	3,987	3,998	1,123	2,011
25-29	1,690	1,500	3,898	762	829	3,154	3,136	1,063	1,621
30-34	1,766	1,716	3,881	683	828	3,139	2,994	1,108	1,703
35-39	2,612	2,310	4,774	906	1,092	3,804	4,497	1,458	2,141
40-44	3,137	2,472	5,386	1,071	1,356	4,241	5,655	1,646	2,486
45-49	3,029	2,358	5,379	1,124	1,303	3,868	4,838	1,518	2,263
50-54	2,879	2,165	4,777	1,190	1,171	3,368	4,337	1,426	2,188
55-59	2,583	2,016	4,013	1,088	1,008	2,768	4,236	1,322	1,890
60-64	2,269	1,532	3,104	829	720	2,014	3,066	1,028	1,593
65-69	1,716	1,496	2,518	652	624	1,588	2,625	818	1,227
70-74	1,404	1,250	2,208	716	633	1,479	2,371	863	1,168
75+	2,051	2,070	4,030	1,375	1,114	2,573	4,303	1,327	2,370
Median Age	42.5	41.4	38.8	43.2	40.3	37.1	41.4	40.6	40.5
Mean Age	40.9	40.7	38.6	42.0	39.5	37.2	40.6	40.0	40.2

Table 3.4 Estimates of Population for Census Divisions by Age Group and Sex, July 1, 2002 (PP) - continued
 Tableau 3.4 Estimations de la population des divisions de recensement par groupe d'âge et par sexe au 1^{er} juillet 2002 (PP) - suite

Census Divisions ⁵ - Divisions de recensement ⁵									Groupe d'âge et sexe
Bonaventure	Brome-Missisquoi	Champlain	Charlevoix	Charlevoix-Est	Coaticook	Communauté-Urbaine-de-l'Outaouais	Communauté-Urbaine-de-Montréal	Communauté-Urbaine-de-Québec	
9,091	23,852	158,064	6,753	8,341	8,221	113,676	898,403	249,707	Masculin
340	1,095	7,748	250	382	515	6,419	49,414	11,203	TOTAL
495	1,368	9,501	343	435	596	7,950	52,231	13,179	0-4
650	1,756	10,699	414	471	626	8,557	49,875	14,348	5-9
584	1,530	10,388	395	565	619	7,737	48,925	14,935	10-14
581	1,627	12,510	433	562	584	8,095	64,291	18,991	15-19
432	1,234	11,391	361	472	460	8,110	79,884	19,685	20-24
420	1,154	10,726	346	486	420	8,903	82,576	17,800	25-29
718	1,797	12,087	504	593	658	10,441	78,389	19,921	30-34
757	2,065	13,728	532	707	714	10,958	73,496	22,108	35-39
814	2,099	13,310	626	754	641	9,585	66,591	21,540	40-44
715	1,793	12,023	640	690	485	7,919	58,777	19,486	45-49
624	1,848	10,732	593	575	517	6,281	48,518	16,498	50-54
568	1,300	7,641	375	447	388	4,148	38,004	11,984	55-59
434	1,042	5,605	312	382	320	3,088	32,585	9,304	60-64
352	852	4,384	278	356	287	2,474	29,741	7,967	65-69
607	1,292	5,591	351	464	391	3,011	45,106	10,758	70-74
42.1	40.9	37.7	43.2	41.6	37.4	35.6	36.4	38.8	75+
41.0	39.6	37.3	41.2	40.3	36.8	35.1	37.6	38.5	Âge médian
									Âge moyen
9,396	23,544	166,867	6,703	8,389	7,990	118,807	955,086	268,743	Féminin
319	999	7,489	289	363	417	6,049	47,094	10,587	TOTAL
497	1,355	9,088	320	395	545	7,572	50,545	12,786	0-4
620	1,531	10,121	384	399	674	8,345	48,003	13,799	5-9
598	1,537	10,349	410	520	545	7,654	47,573	14,454	10-14
500	1,478	11,728	392	583	531	7,998	65,068	19,069	15-19
454	1,098	10,511	357	464	479	8,497	77,465	18,083	20-24
464	1,227	10,085	332	473	429	8,798	74,398	16,069	25-29
652	1,633	12,314	448	599	546	10,921	71,067	19,166	30-34
803	1,993	14,459	514	702	646	11,418	72,493	22,524	35-39
769	1,881	14,426	536	695	566	10,031	70,265	23,192	40-44
725	1,911	13,705	514	662	516	8,185	63,790	20,926	45-49
650	1,578	11,533	512	552	463	6,380	54,188	18,563	50-54
597	1,237	8,398	393	465	341	4,491	44,475	13,698	55-59
420	997	6,347	374	411	349	3,517	40,497	11,467	60-64
406	935	5,749	295	394	328	3,233	40,315	11,269	65-69
922	2,154	10,565	633	712	615	5,718	87,850	23,091	70-74
43.7	42.3	40.6	44.1	43.0	38.6	37.2	39.7	42.4	75+
42.9	41.5	39.9	43.1	42.3	38.8	37.0	41.0	42.0	Âge médian
									Âge moyen
18,487	47,396	324,931	13,456	16,730	16,211	232,483	1,853,489	518,450	Sexes réunis
659	2,094	15,237	539	745	932	12,468	96,508	21,790	TOTAL
992	2,723	18,589	663	830	1,141	15,522	102,776	25,965	0-4
1,270	3,287	20,820	798	870	1,300	16,902	97,878	28,147	5-9
1,182	3,067	20,737	805	1,085	1,164	15,391	96,498	29,389	10-14
1,081	3,105	24,238	825	1,145	1,115	16,093	129,359	38,060	15-19
886	2,332	21,902	718	936	939	16,607	157,349	37,768	20-24
884	2,381	20,811	678	959	849	17,701	156,974	33,869	25-29
1,370	3,430	24,401	952	1,192	1,204	21,362	149,456	39,087	30-34
1,560	4,058	28,187	1,046	1,409	1,360	22,376	145,989	44,632	35-39
1,583	3,980	27,736	1,162	1,449	1,207	19,616	136,856	44,732	40-44
1,440	3,704	25,728	1,154	1,352	1,001	16,104	122,567	40,412	45-49
1,274	3,426	22,265	1,105	1,127	980	12,661	102,706	35,061	50-54
1,165	2,537	16,039	768	912	729	8,639	82,479	25,682	55-59
854	2,039	11,952	686	793	669	6,605	73,082	20,771	60-64
758	1,787	10,133	573	750	615	5,707	70,056	19,236	65-69
1,529	3,446	16,156	984	1,176	1,006	8,729	132,956	33,849	70-74
42.9	41.6	39.2	43.7	42.3	37.9	36.4	38.0	40.6	75+
42.0	40.5	38.6	42.1	41.3	37.8	36.1	39.4	40.3	Âge médian
									Âge moyen

Table 3.4 Estimates of Population for Census Divisions by Age Group and Sex, July 1, 2002 (PP) - continued

Tableau 3.4 Estimations de la population des divisions de recensement par groupe d'âge et par sexe au 1^{er} juillet 2002 (PP) - suite

Age Group and Sex	Census Divisions ⁵ - Divisions de recensement ⁵								
	D'Autray	Denis-Riverin	Desjardins	Deux-Montagnes	Drummond	Francheville	Joliette	Kamouraska	L'Amiante
Males									
TOTAL	19,966	6,369	25,632	42,354	44,985	68,933	27,298	11,305	21,569
0-4	977	204	1,132	2,303	2,460	2,985	1,284	582	914
5-9	1,382	305	1,370	3,038	2,695	3,844	1,660	627	1,097
10-14	1,501	364	1,621	3,423	2,960	4,384	1,848	685	1,238
15-19	1,251	430	1,718	3,084	3,236	4,449	2,000	770	1,505
20-24	1,160	422	2,135	2,917	3,689	5,209	1,955	847	1,695
25-29	1,082	322	1,730	2,544	2,965	4,355	1,723	696	1,194
30-34	1,027	373	1,550	2,855	2,897	3,749	1,503	565	1,094
35-39	1,646	437	1,993	3,962	3,496	5,276	2,109	746	1,351
40-44	1,930	515	2,233	4,041	4,030	6,152	2,346	968	1,767
45-49	1,654	580	2,231	3,576	3,542	6,230	2,257	989	1,874
50-54	1,472	594	2,129	3,057	3,417	5,485	2,078	841	1,836
55-59	1,351	462	1,790	2,537	2,791	4,588	1,849	747	1,570
60-64	1,019	364	1,159	1,610	2,038	3,560	1,377	604	1,168
65-69	922	321	918	1,221	1,484	2,815	1,108	465	1,029
70-74	715	266	756	1,005	1,372	2,654	986	455	964
75+	877	410	1,167	1,181	1,913	3,198	1,215	718	1,273
Median Age	39.9	43.4	39.0	36.4	37.5	40.2	39.1	40.7	42.0
Mean Age	38.5	41.7	38.4	35.4	37.1	39.1	38.3	39.6	40.6
Females									
TOTAL	19,441	6,467	27,216	42,991	44,881	72,959	28,636	11,385	22,022
0-4	903	259	1,112	2,324	2,300	2,813	1,148	475	822
5-9	1,298	335	1,396	3,010	2,562	3,727	1,524	569	996
10-14	1,339	343	1,596	3,245	2,811	4,088	1,756	705	1,204
15-19	1,083	358	1,706	2,657	2,789	4,215	1,831	758	1,343
20-24	1,221	401	1,916	2,869	3,373	4,983	1,799	785	1,525
25-29	867	300	1,554	2,448	2,890	4,044	1,543	604	1,029
30-34	1,130	352	1,342	2,841	2,497	3,698	1,434	519	1,003
35-39	1,647	397	2,008	4,093	3,357	5,340	1,946	723	1,301
40-44	1,650	546	2,301	4,171	3,807	6,327	2,672	927	1,713
45-49	1,527	605	2,413	3,564	3,545	6,183	2,431	938	1,844
50-54	1,324	550	2,286	2,879	3,207	5,512	2,300	882	1,830
55-59	1,329	450	1,892	2,466	2,802	4,850	1,956	788	1,609
60-64	991	371	1,301	1,700	2,136	3,930	1,469	547	1,297
65-69	903	300	1,059	1,371	1,735	3,367	1,263	460	1,192
70-74	816	311	1,040	1,268	1,652	3,353	1,264	553	1,190
75+	1,413	589	2,294	2,085	3,418	6,529	2,300	1,152	2,124
Median Age	40.7	44.5	42.2	37.7	39.8	42.9	42.6	43.0	45.2
Mean Age	40.3	43.0	41.3	37.1	39.7	42.3	41.6	42.3	43.7
Both Sexes									
TOTAL	39,407	12,836	52,848	85,345	89,866	141,892	55,934	22,690	43,591
0-4	1,880	463	2,244	4,627	4,760	5,798	2,432	1,057	1,736
5-9	2,680	640	2,766	6,048	5,257	7,571	3,184	1,196	2,093
10-14	2,840	707	3,217	6,668	5,771	8,472	3,604	1,390	2,442
15-19	2,334	788	3,424	5,741	6,025	8,664	3,831	1,528	2,848
20-24	2,381	823	4,051	5,786	7,062	10,192	3,754	1,632	3,220
25-29	1,949	622	3,284	4,992	5,855	8,399	3,266	1,300	2,223
30-34	2,157	725	2,892	5,696	5,394	7,447	2,937	1,084	2,097
35-39	3,293	834	4,001	8,055	6,853	10,616	4,055	1,469	2,652
40-44	3,580	1,061	4,534	8,212	7,837	12,479	5,018	1,895	3,480
45-49	3,181	1,185	4,644	7,140	7,087	12,413	4,688	1,927	3,718
50-54	2,796	1,144	4,415	5,936	6,624	10,997	4,378	1,723	3,666
55-59	2,680	912	3,682	5,003	5,593	9,438	3,805	1,535	3,179
60-64	2,010	735	2,460	3,310	4,174	7,490	2,846	1,151	2,465
65-69	1,825	621	1,977	2,592	3,219	6,182	2,371	925	2,221
70-74	1,531	577	1,796	2,273	3,024	6,007	2,250	1,008	2,154
75+	2,290	999	3,461	3,266	5,331	9,727	3,515	1,870	3,397
Median Age	40.3	43.9	40.6	37.1	38.6	41.6	41.0	41.8	43.7
Mean Age	39.4	42.4	39.9	36.3	38.4	40.8	40.0	41.0	42.2

Table 3.4 Estimates of Population for Census Divisions by Age Group and Sex, July 1, 2002 (PP) - continued
 Tableau 3.4 Estimations de la population des divisions de recensement par groupe d'âge et par sexe au 1^{er} juillet 2002 (PP) - suite

Census Divisions ⁵ - Divisions de recensement ⁵									Groupe d'âge et sexe
L'Assomption	L'Érable	L'Île- d'Orléans	L'Islet	La Côte- de-Beaupré	La Côte- de-Gaspé	La Haute- Côte-Nord	La Haute- Yamaska	La Jacques- Cartier	
53,525	12,077	3,580	9,765	11,244	9,440	6,559	40,954	14,650	Masculin
2,583	648	167	437	509	371	281	2,217	895	TOTAL
3,954	794	189	541	665	505	394	2,605	1,114	0-4
4,456	764	219	617	688	574	439	2,758	988	5-9
3,739	849	167	683	626	673	395	2,835	747	10-14
3,550	944	208	629	657	599	476	3,037	945	15-19
2,853	778	250	536	624	437	405	2,738	1,047	20-24
2,927	664	143	527	684	504	381	2,631	1,166	25-29
4,664	831	267	754	969	698	562	3,301	1,796	30-34
5,602	1,043	277	858	1,069	886	588	3,823	1,530	35-39
5,187	959	314	887	966	1,041	588	3,438	1,206	40-44
3,884	894	367	705	937	794	474	2,946	954	45-49
3,388	802	332	668	852	607	436	2,422	829	50-54
2,373	663	225	508	629	459	346	1,893	516	55-59
1,623	453	142	426	432	407	315	1,433	369	60-64
1,403	420	133	366	367	369	235	1,207	247	65-69
1,339	571	180	623	570	516	244	1,670	301	70-74
38.1	38.7	43.3	41.0	41.0	42.1	39.5	37.7	36.3	75+
36.2	38.0	41.0	40.0	39.8	40.3	38.7	37.1	34.9	Âge médian
									Âge moyen
53,772	12,176	3,455	9,573	11,063	9,631	6,392	41,567	13,103	Féminin
2,445	584	142	368	483	354	287	2,052	874	TOTAL
3,750	720	166	547	601	448	396	2,406	992	0-4
4,128	721	216	645	695	553	422	2,786	998	5-9
3,610	825	181	600	592	634	431	2,673	728	10-14
3,228	801	212	546	585	672	419	2,827	763	15-19
2,761	655	145	415	562	376	365	2,578	1,043	20-24
3,196	590	155	502	717	511	384	2,347	1,226	25-29
4,865	827	340	657	847	719	571	3,132	1,475	30-34
5,680	963	299	846	1,012	911	552	3,812	1,240	35-39
4,977	976	298	731	951	968	527	3,537	943	40-44
3,955	937	314	670	899	784	452	2,873	761	45-49
3,333	877	315	599	732	622	391	2,533	705	50-54
2,144	676	200	518	578	520	315	2,072	480	55-59
1,860	532	114	500	470	439	281	1,600	302	60-64
1,666	478	138	453	450	398	248	1,598	253	65-69
2,174	1,014	220	976	889	722	351	2,741	320	70-74
39.0	41.9	42.8	42.9	42.4	43.1	39.4	40.0	34.7	75+
37.5	41.0	41.6	42.6	41.6	41.8	39.1	39.4	34.2	Âge médian
									Âge moyen
107,297	24,253	7,035	19,338	22,307	19,071	12,951	82,521	27,753	Sexes réunis
5,028	1,232	309	805	992	725	568	4,269	1,769	TOTAL
7,704	1,514	355	1,088	1,266	953	790	5,011	2,106	0-4
8,584	1,485	435	1,262	1,383	1,127	861	5,544	1,986	5-9
7,349	1,674	348	1,283	1,218	1,307	826	5,508	1,475	10-14
6,778	1,745	420	1,175	1,242	1,271	895	5,864	1,708	15-19
5,614	1,433	395	951	1,186	813	770	5,316	2,090	20-24
6,123	1,254	298	1,029	1,401	1,015	765	4,978	2,392	25-29
9,529	1,658	607	1,411	1,816	1,417	1,133	6,433	3,271	30-34
11,282	2,006	576	1,704	2,081	1,797	1,140	7,635	2,770	35-39
10,164	1,935	612	1,618	1,917	2,009	1,115	6,975	2,149	40-44
7,839	1,831	681	1,375	1,836	1,578	926	5,819	1,715	45-49
6,721	1,679	647	1,267	1,584	1,229	827	4,955	1,534	50-54
4,517	1,339	425	1,026	1,207	979	661	3,965	996	55-59
3,483	985	256	926	902	846	596	3,033	671	60-64
3,069	898	271	819	817	767	483	2,805	500	65-69
3,513	1,585	400	1,599	1,459	1,238	595	4,411	621	70-74
38.6	40.3	43.0	42.0	41.6	42.6	39.4	38.8	35.6	75+
36.8	39.5	41.3	41.3	40.7	41.1	38.9	38.2	34.5	Âge médian
									Âge moyen

Table 3.4 Estimates of Population for Census Divisions by Age Group and Sex, July 1, 2002 (PP) - continued

Tableau 3.4 Estimations de la population des divisions de recensement par groupe d'âge et par sexe au 1^{er} juillet 2002 (PP) - suite

Age Group and Sex	Census Divisions ⁵ - Divisions de recensement ⁵								
	La Matapédia	La Mitis	La Nouvelle-Beauce	La Rivière-du-Nord	La Vallée de-la-Gatineau	La Vallée-du-Richelieu	Lac-Saint-Jean-Est	Lajemmerais	Laval
Males									
TOTAL	9,999	9,838	13,377	46,493	10,506	60,115	26,355	53,125	176,652
0-4	426	428	764	2,513	563	3,477	1,209	3,138	9,638
5-9	565	610	793	3,051	657	4,392	1,564	4,105	11,767
10-14	662	623	907	3,312	675	4,318	1,790	4,108	11,812
15-19	749	618	997	2,854	638	4,084	2,060	3,502	11,064
20-24	720	636	1,112	3,109	535	4,179	2,112	3,192	12,035
25-29	580	505	919	3,000	590	3,087	1,624	2,996	11,200
30-34	543	617	926	3,101	568	3,266	1,404	3,005	11,820
35-39	662	665	1,121	4,286	844	5,532	1,950	5,250	15,904
40-44	959	812	1,155	4,487	874	5,814	2,471	5,603	16,917
45-49	878	845	1,012	3,930	918	5,279	2,420	4,711	14,068
50-54	793	830	978	3,336	821	4,596	1,858	3,742	12,160
55-59	648	689	767	2,827	715	4,157	1,623	3,462	10,141
60-64	468	521	528	2,103	665	2,739	1,263	2,377	7,999
65-69	372	414	419	1,532	515	1,868	1,034	1,603	7,110
70-74	367	425	361	1,340	446	1,720	896	1,124	6,044
75+	607	600	618	1,712	482	1,607	1,077	1,207	6,973
Median Age	40.6	41.6	36.5	37.9	41.0	38.1	38.9	37.6	38.0
Mean Age	39.3	40.2	36.6	37.0	39.6	36.4	37.7	35.6	37.4
Females									
TOTAL	9,901	9,716	12,834	46,768	10,151	60,671	25,837	52,731	182,975
0-4	453	418	700	2,188	468	3,215	1,159	2,925	9,021
5-9	598	493	862	3,038	580	4,188	1,451	3,854	11,333
10-14	710	633	896	3,228	698	4,454	1,765	3,800	11,768
15-19	687	652	883	2,639	640	3,670	1,991	3,331	10,616
20-24	595	600	924	3,029	520	3,676	1,940	3,121	11,520
25-29	512	414	885	2,677	527	3,093	1,403	2,810	10,823
30-34	454	479	777	3,035	630	3,724	1,319	3,476	12,013
35-39	705	687	995	4,058	789	5,564	1,799	5,162	15,525
40-44	890	831	949	4,368	875	5,825	2,386	5,389	16,259
45-49	818	768	975	3,868	771	5,138	2,172	4,623	14,716
50-54	751	770	906	3,356	699	4,709	1,745	3,875	12,510
55-59	538	628	698	2,851	692	3,923	1,613	3,465	10,909
60-64	428	510	555	2,230	590	2,742	1,300	2,110	8,827
65-69	421	405	426	1,794	527	2,073	1,209	1,567	7,809
70-74	436	496	486	1,786	431	1,686	1,087	1,403	7,310
75+	905	932	917	2,623	714	2,991	1,498	1,820	12,016
Median Age	41.3	42.9	37.5	39.4	41.4	38.9	40.2	38.1	39.7
Mean Age	40.7	42.3	38.2	38.9	40.8	37.9	39.3	36.7	39.5
Both Sexes									
TOTAL	19,900	19,554	26,211	93,261	20,657	120,786	52,192	105,856	359,627
0-4	879	846	1,464	4,701	1,031	6,692	2,368	6,063	18,659
5-9	1,163	1,103	1,655	6,089	1,237	8,580	3,015	7,959	23,100
10-14	1,372	1,256	1,803	6,540	1,373	8,772	3,555	7,908	23,580
15-19	1,436	1,270	1,880	5,493	1,278	7,754	4,051	6,833	21,680
20-24	1,315	1,236	2,036	6,138	1,055	7,855	4,052	6,313	23,555
25-29	1,092	919	1,804	5,677	1,117	6,180	3,027	5,806	22,023
30-34	997	1,096	1,703	6,136	1,198	6,990	2,723	6,481	23,833
35-39	1,367	1,352	2,116	8,344	1,633	11,096	3,749	10,412	31,429
40-44	1,849	1,643	2,104	8,855	1,749	11,639	4,857	10,992	33,176
45-49	1,696	1,613	1,987	7,798	1,689	10,417	4,592	9,334	28,784
50-54	1,544	1,600	1,884	6,692	1,520	9,305	3,603	7,617	24,670
55-59	1,186	1,317	1,465	5,678	1,407	8,080	3,236	6,927	21,050
60-64	896	1,031	1,083	4,333	1,255	5,481	2,563	4,487	16,826
65-69	793	819	845	3,326	1,042	3,941	2,243	3,170	14,919
70-74	803	921	847	3,126	877	3,406	1,983	2,527	13,354
75+	1,512	1,532	1,535	4,335	1,196	4,598	2,575	3,027	18,989
Median Age	41.0	42.2	37.0	38.6	41.2	38.5	39.5	37.9	38.8
Mean Age	40.0	41.2	37.4	37.9	40.2	37.1	38.5	36.1	38.5

Table 3.4 Estimates of Population for Census Divisions by Age Group and Sex, July 1, 2002 (PP) - continued
 Tableau 3.4 Estimations de la population des divisions de recensement par groupe d'âge et par sexe au 1^{er} juillet 2002 (PP) - suite

Census Divisions ⁵ - Divisions de recensement ⁵									Groupe d'âge et sexe
Le Bas-Richelieu	Le Centre-de-la-Mauricie	Le Domaine-du-Roy	Le Fjord-du-Saguenay	Le Granit	Le Haut-Richelieu	Le Haut-Saint-François	Le Haut-Saint-Laurent	Le Haut-Saint-Maurice	
25,046	31,756	16,748	84,039	11,304	52,004	11,517	12,571	8,214	Masculin
957	1,222	828	3,845	576	2,778	597	635	485	TOTAL
1,240	1,673	976	4,708	621	3,405	853	827	553	0-4
1,340	1,962	1,106	5,667	785	3,826	864	988	602	5-9
1,549	2,075	1,382	6,175	826	3,464	712	1,006	580	10-14
1,885	2,251	1,374	6,836	846	3,832	681	834	573	15-19
1,277	1,554	982	5,288	603	3,030	707	636	499	20-24
1,403	1,489	795	4,398	662	3,097	654	718	498	25-29
1,720	2,191	1,190	6,262	904	4,352	912	982	582	30-34
2,142	2,982	1,654	7,947	928	4,897	916	924	757	35-39
2,349	3,113	1,511	8,004	967	4,279	972	1,045	643	40-44
2,210	2,578	1,311	6,801	854	3,624	918	910	525	45-49
2,096	2,206	1,058	5,407	711	3,211	771	819	510	50-54
1,481	1,730	816	3,837	554	2,467	563	658	416	55-59
1,090	1,371	614	3,082	465	1,972	498	486	331	60-64
1,000	1,508	554	2,595	404	1,630	351	428	308	65-69
1,307	1,851	597	3,187	598	2,140	548	675	352	70-74
42.8	42.6	39.0	39.2	39.2	38.2	38.8	38.4	38.0	75+
41.0	40.8	37.5	37.8	38.6	37.3	38.0	38.0	37.3	Âge médian
									Âge moyen
25,741	33,616	16,485	84,993	10,811	52,033	10,816	12,287	7,762	Féminin
932	1,142	815	3,603	514	2,545	546	602	440	TOTAL
1,237	1,505	971	4,562	630	3,429	684	790	545	0-4
1,390	1,786	1,087	5,431	686	3,603	824	946	510	5-9
1,538	2,056	1,289	5,635	806	3,294	804	912	520	10-14
1,665	1,999	1,192	6,193	726	3,369	627	694	443	15-19
1,108	1,481	790	4,643	533	2,974	531	648	472	20-24
1,182	1,518	817	4,182	584	3,216	665	618	417	25-29
1,699	2,168	1,330	6,146	788	4,345	867	984	555	30-34
2,236	2,918	1,418	8,008	883	4,537	809	963	707	35-39
2,374	3,001	1,334	7,802	850	4,184	794	934	581	40-44
2,195	2,549	1,282	6,393	734	3,759	844	841	547	45-49
2,082	2,360	1,045	5,519	645	2,989	634	781	449	50-54
1,387	1,813	802	4,128	552	2,372	496	651	394	55-59
1,211	1,742	692	3,649	514	2,059	495	530	368	60-64
1,253	1,901	616	3,518	507	1,875	389	439	283	65-69
2,252	3,677	1,005	5,581	859	3,483	807	954	531	70-74
44.8	45.4	39.8	41.4	40.8	39.2	39.1	39.8	39.8	75+
43.2	44.5	39.1	40.2	40.5	39.0	39.3	39.6	39.1	Âge médian
									Âge moyen
50,787	65,372	33,233	169,032	22,115	104,037	22,333	24,858	15,976	Sexes réunis
1,889	2,364	1,643	7,448	1,090	5,323	1,143	1,237	925	TOTAL
2,477	3,178	1,947	9,270	1,251	6,834	1,537	1,617	1,098	0-4
2,730	3,748	2,193	11,098	1,471	7,429	1,688	1,934	1,112	5-9
3,087	4,131	2,671	11,810	1,632	6,758	1,516	1,918	1,100	10-14
3,550	4,250	2,566	13,029	1,572	7,201	1,308	1,528	1,016	15-19
2,385	3,035	1,772	9,931	1,136	6,004	1,238	1,284	971	20-24
2,585	3,007	1,612	8,580	1,246	6,313	1,319	1,336	915	25-29
3,419	4,359	2,520	12,408	1,692	8,697	1,779	1,966	1,137	30-34
4,378	5,900	3,072	15,955	1,811	9,434	1,725	1,887	1,464	35-39
4,723	6,114	2,845	15,806	1,817	8,463	1,766	1,979	1,224	40-44
4,405	5,127	2,593	13,194	1,588	7,383	1,762	1,751	1,072	45-49
4,178	4,566	2,103	10,926	1,356	6,200	1,405	1,600	959	50-54
2,868	3,543	1,618	7,965	1,106	4,839	1,059	1,309	810	55-59
2,301	3,113	1,306	6,731	979	4,031	993	1,016	699	60-64
2,253	3,409	1,170	6,113	911	3,505	740	867	591	65-69
3,559	5,528	1,602	8,768	1,457	5,623	1,355	1,629	883	70-74
43.9	44.0	39.5	40.3	39.9	38.7	39.0	39.1	38.9	75+
42.1	42.7	38.3	39.0	39.5	38.1	38.6	38.8	38.1	Âge médian
									Âge moyen

Table 3.4 Estimates of Population for Census Divisions by Age Group and Sex, July 1, 2002 (PP) - continued

Tableau 3.4 Estimations de la population des divisions de recensement par groupe d'âge et par sexe au 1^{er} juillet 2002 (PP) - suite

Age Group and Sex	Census Divisions ⁵ - Divisions de recensement ⁵								
	Le Val-Saint-François	Les Basques	Les Chutes-de-la-Chaudière	Les Collines-de-l'Outaouais	Les Etchemins	Les Îles-de-la-Madeleine	Les Jardins-de-Napierville	Les Laurentides	Les Maskoutains
Males									
TOTAL	17,448	4,890	41,301	19,840	9,063	6,516	12,098	20,470	39,611
0-4	805	183	2,585	1,140	378	252	644	920	2,060
5-9	1,214	224	2,832	1,454	516	381	717	1,158	2,444
10-14	1,262	319	2,949	1,529	550	409	948	1,260	2,782
15-19	1,164	329	2,860	1,361	703	378	847	1,163	2,660
20-24	1,246	305	3,268	1,061	649	360	749	1,286	3,153
25-29	992	268	2,832	1,023	527	310	783	1,047	2,661
30-34	1,021	235	3,027	1,522	486	470	684	1,041	2,566
35-39	1,488	328	3,747	2,051	654	531	1,092	1,598	3,020
40-44	1,554	375	3,874	1,862	809	549	1,144	1,805	3,368
45-49	1,410	434	3,553	1,843	699	657	1,002	1,871	3,442
50-54	1,443	405	3,293	1,564	708	610	845	1,551	2,909
55-59	1,101	350	2,532	1,300	582	500	726	1,435	2,459
60-64	777	265	1,496	767	442	331	606	1,392	1,774
65-69	694	272	847	528	414	282	490	1,110	1,377
70-74	552	229	706	395	367	195	370	900	1,172
75+	725	369	900	440	579	301	451	933	1,764
Median Age	38.5	43.5	35.4	37.1	40.4	41.6	38.2	42.2	37.7
Mean Age	37.7	42.0	34.6	35.6	39.8	40.0	37.3	40.6	37.3
Females									
TOTAL	16,760	4,805	41,180	18,874	8,782	6,656	11,408	20,529	41,208
0-4	835	174	2,474	1,021	380	228	603	898	1,939
5-9	1,166	172	2,897	1,443	479	331	765	1,134	2,401
10-14	1,111	228	2,826	1,511	583	441	864	1,159	2,573
15-19	1,036	331	2,624	1,094	576	368	724	1,183	2,634
20-24	1,027	353	3,001	973	611	382	687	1,118	2,976
25-29	980	179	3,014	1,114	432	308	637	1,053	2,320
30-34	942	172	3,146	1,474	357	475	682	1,080	2,382
35-39	1,389	325	3,573	1,793	610	620	978	1,548	3,076
40-44	1,488	370	3,821	2,046	752	545	1,097	1,854	3,390
45-49	1,415	420	3,635	1,844	709	572	788	1,655	3,363
50-54	1,193	404	3,258	1,369	601	504	809	1,648	2,932
55-59	1,036	371	2,342	1,046	555	480	643	1,572	2,526
60-64	777	283	1,299	638	492	353	492	1,236	1,931
65-69	661	219	996	491	439	276	457	1,084	1,642
70-74	593	256	884	391	442	251	400	946	1,509
75+	1,111	548	1,390	626	764	522	782	1,361	3,614
Median Age	39.6	46.2	35.9	37.3	42.4	41.7	38.9	43.0	40.5
Mean Age	39.1	44.7	35.5	35.9	41.7	41.7	38.7	41.8	40.4
Both Sexes									
TOTAL	34,208	9,695	82,481	38,714	17,845	13,172	23,506	40,999	80,819
0-4	1,640	357	5,059	2,161	758	480	1,247	1,818	3,999
5-9	2,380	396	5,729	2,897	995	712	1,482	2,292	4,845
10-14	2,373	547	5,775	3,040	1,133	850	1,812	2,419	5,355
15-19	2,200	660	5,484	2,455	1,279	746	1,571	2,346	5,294
20-24	2,273	658	6,269	2,034	1,260	742	1,436	2,404	6,129
25-29	1,972	447	5,846	2,137	959	618	1,420	2,100	4,981
30-34	1,963	407	6,173	2,996	843	945	1,366	2,121	4,948
35-39	2,877	653	7,320	3,844	1,264	1,151	2,070	3,146	6,096
40-44	3,042	745	7,695	3,908	1,561	1,094	2,241	3,659	6,758
45-49	2,825	854	7,188	3,687	1,408	1,229	1,790	3,526	6,805
50-54	2,636	809	6,551	2,933	1,309	1,114	1,654	3,199	5,841
55-59	2,137	721	4,874	2,346	1,137	980	1,369	3,007	4,985
60-64	1,554	548	2,795	1,405	934	684	1,098	2,628	3,705
65-69	1,355	491	1,843	1,019	853	558	947	2,194	3,019
70-74	1,145	485	1,590	786	809	446	770	1,846	2,681
75+	1,836	917	2,290	1,066	1,343	823	1,233	2,294	5,378
Median Age	39.1	44.9	35.7	37.2	41.4	41.7	38.6	42.6	39.1
Mean Age	38.4	43.4	35.1	35.7	40.8	40.9	38.0	41.2	38.9

Table 3.4 Estimates of Population for Census Divisions by Age Group and Sex, July 1, 2002 (PP) - continued
 Tableau 3.4 Estimations de la population des divisions de recensement par groupe d'âge et par sexe au 1^{er} juillet 2002 (PP) - suite

Census Divisions ⁵ - Divisions de recensement ⁵									Groupe d'âge et sexe
Les Moulins	Les Pays-d'en-Haut	Lotbinière	Manicouagan	Maria-Chapdelaine	Maskinongé	Matane	Matawinie	Mékinac	
58,627	16,813	14,142	17,822	13,799	11,800	11,205	23,390	6,683	Masculin
3,421	650	760	828	661	493	460	995	241	TOTAL
4,670	686	921	1,121	798	590	603	1,369	317	0-4
5,255	869	990	1,246	962	663	718	1,521	401	5-9
4,125	858	1,008	1,295	1,148	776	708	1,300	445	10-14
3,860	954	985	1,255	1,176	771	802	1,456	430	15-19
3,641	725	874	1,077	777	583	554	1,004	324	20-24
4,041	797	830	1,139	725	599	540	1,143	315	25-29
5,891	1,312	1,033	1,547	946	986	756	1,648	410	30-34
6,091	1,438	1,213	1,743	1,255	1,065	1,000	2,000	495	35-39
4,964	1,588	1,209	1,662	1,259	1,040	1,058	1,912	616	40-44
3,877	1,270	1,034	1,356	994	888	997	1,800	591	45-49
3,293	1,458	897	1,176	838	889	862	1,750	491	50-54
2,087	1,210	699	840	709	720	641	1,552	458	55-59
1,435	1,235	551	557	541	633	450	1,608	364	60-64
1,058	901	453	471	411	483	475	1,143	298	65-69
918	862	685	509	599	621	581	1,189	487	70-74
35.3	45.4	38.6	38.2	38.7	42.0	42.4	43.1	44.6	75+
33.9	43.4	37.8	36.9	37.6	40.9	40.4	41.4	42.5	Âge médian
									Âge moyen
57,334	17,011	13,443	16,934	13,419	11,753	11,324	22,485	6,458	Féminin
3,227	636	692	892	689	423	401	962	197	TOTAL
4,588	727	793	1,064	725	555	440	1,371	290	0-4
4,894	843	1,003	1,142	969	633	651	1,491	314	5-9
3,765	911	934	1,117	1,024	689	749	1,120	353	10-14
3,602	833	884	1,093	1,087	673	664	1,043	435	15-19
3,420	719	842	975	696	573	597	1,146	266	20-24
4,127	885	756	1,110	640	620	549	1,064	264	25-29
5,898	1,217	957	1,477	936	877	808	1,768	422	30-34
5,979	1,565	1,110	1,680	1,193	958	1,044	1,839	537	35-39
4,878	1,638	990	1,546	1,162	976	1,021	1,657	559	40-44
3,731	1,312	990	1,264	912	866	941	1,560	463	45-49
3,082	1,402	794	1,036	843	854	811	1,670	464	50-54
2,001	1,344	650	715	645	711	602	1,623	484	55-59
1,426	1,000	511	617	535	626	540	1,443	375	60-64
1,143	831	513	472	521	544	516	998	353	65-69
1,573	1,148	1,024	734	842	1,175	990	1,730	682	70-74
36.0	45.5	39.3	38.7	39.8	44.4	43.9	43.5	46.5	75+
34.7	43.8	39.3	37.7	38.9	43.7	42.9	42.4	45.2	Âge médian
									Âge moyen
115,961	33,824	27,585	34,756	27,218	23,553	22,529	45,875	13,141	Sexes réunis
6,648	1,286	1,452	1,720	1,350	916	861	1,957	438	TOTAL
9,258	1,413	1,714	2,185	1,523	1,145	1,043	2,740	607	0-4
10,149	1,712	1,993	2,388	1,931	1,296	1,369	3,012	715	5-9
7,890	1,769	1,942	2,412	2,172	1,465	1,457	2,420	798	10-14
7,462	1,787	1,869	2,348	2,263	1,444	1,466	2,499	865	15-19
7,061	1,444	1,716	2,052	1,473	1,156	1,151	2,150	590	20-24
8,168	1,682	1,586	2,249	1,365	1,219	1,089	2,207	579	25-29
11,789	2,529	1,990	3,024	1,882	1,863	1,564	3,416	832	30-34
12,070	3,003	2,323	3,423	2,448	2,023	2,044	3,839	1,032	35-39
9,842	3,226	2,199	3,208	2,421	2,016	2,079	3,569	1,175	40-44
7,608	2,582	2,024	2,620	1,906	1,754	1,938	3,360	1,054	45-49
6,375	2,860	1,691	2,212	1,681	1,743	1,673	3,420	955	50-54
4,088	2,554	1,349	1,555	1,354	1,431	1,243	3,175	942	55-59
2,861	2,235	1,062	1,174	1,076	1,259	990	3,051	739	60-64
2,201	1,732	966	943	932	1,027	991	2,141	651	65-69
2,491	2,010	1,709	1,243	1,441	1,796	1,571	2,919	1,169	70-74
35.6	45.4	39.0	38.5	39.2	43.1	43.1	43.3	45.5	75+
34.3	43.6	38.6	37.3	38.2	42.3	41.7	41.9	43.8	Âge médian
									Âge moyen

Table 3.4 Estimates of Population for Census Divisions by Age Group and Sex, July 1, 2002 (PP) - continued

Tableau 3.4 Estimations de la population des divisions de recensement par groupe d'âge et par sexe au 1^{er} juillet 2002 (PP) - suite

Age Group and Sex	Census Divisions ⁵ - Divisions de recensement ⁵								
	Memphrémagog	Minganie - Basse-Côte-Nord	Mirabel	Montcalm	Montmagny	Nicolet-Yamaska	Nord-du-Québec	Pabok	Papineau
Males									
TOTAL	21,181	6,414	15,279	20,831	11,800	11,669	20,551	9,859	10,849
0-4	972	381	1,168	1,144	562	532	2,059	407	427
5-9	1,210	427	1,432	1,626	656	681	2,147	486	563
10-14	1,454	469	1,160	1,373	711	818	1,985	483	733
15-19	1,311	476	855	1,264	725	788	1,679	659	727
20-24	1,233	407	793	1,230	772	864	1,567	619	574
25-29	1,148	441	1,163	1,112	773	710	1,673	443	503
30-34	1,234	500	1,398	1,468	723	664	1,760	622	528
35-39	1,632	571	1,708	1,915	870	809	1,706	820	759
40-44	1,677	525	1,506	1,870	1,001	1,073	1,483	886	922
45-49	1,623	554	1,058	1,676	1,020	976	1,177	876	908
50-54	1,651	433	914	1,534	864	916	1,011	819	813
55-59	1,566	340	658	1,229	849	717	858	780	820
60-64	1,359	248	486	1,169	635	599	563	556	787
65-69	1,180	187	389	846	538	468	409	434	676
70-74	901	184	324	632	469	475	242	394	524
75+	1,030	271	267	743	632	579	232	575	585
Median Age	41.2	36.1	33.9	38.2	40.5	39.8	27.5	42.1	43.4
Mean Age	40.2	36.1	33.0	37.3	39.7	38.8	29.1	41.1	41.7
Females									
TOTAL	21,451	6,061	15,009	19,681	11,711	11,793	19,105	9,764	10,476
0-4	993	366	1,116	1,083	478	514	1,855	398	419
5-9	1,198	386	1,240	1,410	650	704	2,029	527	556
10-14	1,262	476	1,206	1,408	639	801	1,825	492	650
15-19	1,237	453	812	1,224	704	768	1,688	518	626
20-24	1,160	412	973	1,198	712	694	1,549	547	598
25-29	1,191	423	1,258	1,054	632	654	1,614	475	416
30-34	1,246	491	1,346	1,280	609	630	1,678	584	532
35-39	1,574	498	1,611	1,807	849	871	1,510	646	804
40-44	1,547	484	1,389	1,666	908	951	1,310	881	816
45-49	1,543	455	916	1,553	905	837	1,012	886	815
50-54	1,728	370	819	1,363	915	836	901	808	746
55-59	1,592	304	759	1,209	799	791	751	676	795
60-64	1,381	212	487	948	682	530	567	585	771
65-69	1,191	213	331	771	556	590	348	487	606
70-74	868	208	267	707	568	590	231	464	499
75+	1,740	310	479	1,000	1,105	1,032	237	790	827
Median Age	42.8	35.2	33.4	38.4	43.1	41.4	26.9	44.0	44.0
Mean Age	42.0	36.3	33.4	38.0	42.6	41.3	28.8	42.8	42.8
Both Sexes									
TOTAL	42,632	12,475	30,288	40,512	23,511	23,462	39,656	19,623	21,325
0-4	1,965	747	2,284	2,227	1,040	1,046	3,914	805	846
5-9	2,408	813	2,672	3,036	1,306	1,385	4,176	1,013	1,119
10-14	2,716	945	2,366	2,781	1,350	1,619	3,810	975	1,383
15-19	2,548	929	1,667	2,488	1,429	1,556	3,367	1,177	1,353
20-24	2,393	819	1,766	2,428	1,484	1,558	3,116	1,166	1,172
25-29	2,339	864	2,421	2,166	1,405	1,364	3,287	918	919
30-34	2,480	991	2,744	2,748	1,332	1,294	3,438	1,206	1,060
35-39	3,206	1,069	3,319	3,722	1,719	1,680	3,216	1,466	1,563
40-44	3,224	1,009	2,895	3,536	1,909	2,024	2,793	1,767	1,738
45-49	3,166	1,009	1,974	3,229	1,925	1,813	2,189	1,762	1,723
50-54	3,379	803	1,733	2,897	1,779	1,752	1,912	1,627	1,559
55-59	3,158	644	1,417	2,438	1,648	1,508	1,609	1,456	1,615
60-64	2,740	460	973	2,117	1,317	1,129	1,130	1,141	1,558
65-69	2,371	400	720	1,617	1,094	1,058	757	921	1,282
70-74	1,769	392	591	1,339	1,037	1,065	473	858	1,023
75+	2,770	581	746	1,743	1,737	1,611	469	1,365	1,412
Median Age	42.0	35.6	33.6	38.3	41.8	40.6	27.2	43.1	43.7
Mean Age	41.1	36.2	33.2	37.6	41.2	40.1	29.0	42.0	42.2

Table 3.4 Estimates of Population for Census Divisions by Age Group and Sex, July 1, 2002 (PP) - continued
 Tableau 3.4 Estimations de la population des divisions de recensement par groupe d'âge et par sexe au 1^{er} juillet 2002 (PP) - suite

Census Divisions ⁵ - Divisions de recensement ⁵									Groupe d'âge et sexe
Pontiac	Portneuf	Rimouski-Neigette	Rivière-du-Loup	Robert-Cliche	Roussillon	Rouville	Rouyn-Noranda	Sept-Rivières - Caniapiscou	
7,709	23,556	25,585	15,691	9,642	75,631	17,947	20,493	20,219	Masculin
411	1,017	1,152	729	487	4,432	814	1,076	1,199	TOTAL
470	1,333	1,361	812	528	5,991	1,170	1,347	1,434	0-4
582	1,446	1,600	1,000	702	6,253	1,400	1,414	1,276	5-9
567	1,502	1,671	1,086	739	5,141	1,301	1,420	1,209	10-14
477	1,558	2,217	1,272	965	5,018	1,388	1,470	1,478	15-19
327	1,220	1,490	936	567	4,576	960	1,218	1,316	20-24
451	1,332	1,498	962	516	5,238	1,135	1,378	1,312	25-29
576	1,863	1,674	1,202	612	7,232	1,567	1,760	1,765	30-34
637	2,214	2,276	1,283	811	7,460	1,651	1,955	1,849	35-39
617	2,085	2,667	1,446	830	5,828	1,556	1,808	1,712	40-44
510	1,951	2,270	1,308	747	4,916	1,262	1,460	1,711	45-49
514	1,621	1,715	926	556	4,197	1,116	1,228	1,266	50-54
433	1,235	1,120	746	465	3,041	873	923	974	55-59
370	1,054	867	579	347	2,407	668	691	751	60-64
309	961	853	491	303	1,858	455	591	498	65-69
458	1,164	1,154	913	467	2,043	631	754	469	70-74
39.9	41.2	40.3	39.4	37.9	35.9	37.7	37.7	37.7	75+
39.2	39.9	38.7	38.9	37.5	35.0	36.9	36.9	36.4	Âge médian
									Âge moyen
7,564	22,980	27,226	16,527	9,241	75,729	17,057	20,203	19,292	Féminin
363	959	1,047	703	460	4,180	804	1,038	1,005	TOTAL
415	1,248	1,390	757	487	5,638	1,115	1,431	1,248	0-4
581	1,436	1,470	985	681	5,862	1,378	1,374	1,407	5-9
526	1,340	1,690	1,107	674	4,824	1,167	1,297	1,247	10-14
418	1,300	1,977	1,194	727	4,737	1,128	1,326	1,265	15-19
369	1,159	1,531	900	512	4,400	899	1,082	1,264	20-24
404	1,204	1,377	890	515	5,399	1,077	1,436	1,433	25-29
584	1,726	1,942	1,167	634	7,508	1,469	1,662	1,600	30-34
594	1,934	2,394	1,345	725	7,236	1,594	1,827	1,770	35-39
529	1,921	2,623	1,442	724	5,969	1,414	1,662	1,643	40-44
566	1,804	2,226	1,297	653	5,036	1,138	1,390	1,392	45-49
509	1,491	1,841	979	583	4,323	1,009	1,111	1,221	50-54
364	1,266	1,292	798	398	3,060	802	926	955	55-59
353	1,101	1,098	657	380	2,355	676	767	643	60-64
337	1,077	1,077	670	341	2,057	543	700	487	65-69
652	2,014	2,251	1,636	747	3,145	844	1,174	712	70-74
41.1	42.9	42.7	42.2	39.5	37.0	38.5	38.4	37.6	75+
40.9	42.2	41.6	41.8	39.5	36.3	37.8	38.2	37.0	Âge médian
									Âge moyen
15,273	46,536	52,811	32,218	18,883	151,360	35,004	40,696	39,511	Sexes réunis
774	1,976	2,199	1,432	947	8,612	1,618	2,114	2,204	TOTAL
885	2,581	2,751	1,569	1,015	11,629	2,285	2,778	2,682	0-4
1,163	2,882	3,070	1,985	1,383	12,115	2,778	2,788	2,683	5-9
1,093	2,842	3,361	2,193	1,413	9,965	2,468	2,717	2,456	10-14
895	2,858	4,194	2,466	1,692	9,755	2,516	2,796	2,743	15-19
696	2,379	3,021	1,836	1,079	8,976	1,859	2,300	2,580	20-24
855	2,536	2,875	1,852	1,031	10,637	2,212	2,814	2,745	25-29
1,160	3,589	3,616	2,369	1,246	14,740	3,036	3,422	3,365	30-34
1,231	4,148	4,670	2,628	1,536	14,696	3,245	3,782	3,619	35-39
1,146	4,006	5,290	2,888	1,554	11,797	2,970	3,470	3,355	40-44
1,076	3,755	4,496	2,605	1,400	9,952	2,400	2,850	3,103	45-49
1,023	3,112	3,556	1,905	1,139	8,520	2,125	2,339	2,487	50-54
797	2,501	2,412	1,544	863	6,101	1,675	1,849	1,929	55-59
723	2,155	1,965	1,236	727	4,762	1,344	1,458	1,394	60-64
646	2,038	1,930	1,161	644	3,915	998	1,291	985	65-69
1,110	3,178	3,405	2,549	1,214	5,188	1,475	1,928	1,181	70-74
40.5	42.0	41.6	40.8	38.7	36.5	38.1	38.1	37.7	75+
40.0	41.0	40.2	40.4	38.5	35.7	37.3	37.5	36.7	Âge médian
									Âge moyen

Table 3.4 Estimates of Population for Census Divisions by Age Group and Sex, July 1, 2002 (PP) - continued

Tableau 3.4 Estimations de la population des divisions de recensement par groupe d'âge et par sexe au 1^{er} juillet 2002 (PP) - suite

Age Group and Sex	Census Divisions ⁵ - Divisions de recensement ⁵								
	Sherbrooke	Témisca- mingue	Témiscouata	Thérèse- De Blainville	Vallée- de-l'Or	Vaudreuil- Soulanges	ONT.	Algoma	Brant
Males									
TOTAL	68,235	9,109	11,284	68,533	21,909	54,172	5,956,486	59,875	62,758
0-4	3,773	522	509	4,405	1,157	3,339	344,251	2,685	3,648
5-9	4,047	623	635	5,593	1,392	4,192	406,943	3,574	4,385
10-14	4,510	628	723	5,841	1,696	3,969	420,393	4,350	4,900
15-19	4,586	719	801	4,564	1,630	3,352	411,102	4,291	4,946
20-24	5,611	659	884	4,470	1,533	3,182	403,593	3,767	4,374
25-29	5,591	576	590	3,896	1,316	3,058	415,691	3,312	4,109
30-34	4,679	612	532	4,571	1,480	3,767	458,642	3,286	3,912
35-39	5,372	711	804	7,120	1,745	5,325	522,088	3,987	4,974
40-44	5,707	781	1,008	7,329	2,171	5,475	513,781	4,969	5,073
45-49	5,578	787	956	5,843	1,928	4,575	449,771	4,814	4,872
50-54	4,842	666	967	4,281	1,659	3,858	390,650	4,356	4,142
55-59	4,054	456	695	3,678	1,278	3,197	318,543	3,830	3,463
60-64	2,760	438	590	2,565	945	2,122	246,135	3,430	2,707
65-69	2,168	317	496	1,635	625	1,765	210,205	3,224	2,184
70-74	1,959	262	441	1,290	613	1,322	182,307	2,825	1,935
75+	2,998	352	653	1,452	741	1,674	262,391	3,175	3,134
Median Age	36.4	36.7	40.8	35.8	37.3	37.2	36.2	40.7	36.3
Mean Age	36.8	36.4	39.6	34.1	36.4	35.9	36.5	39.7	36.5
Females									
TOTAL	72,360	8,744	11,081	68,241	20,992	54,136	6,111,815	61,858	64,955
0-4	3,401	473	514	4,319	1,079	3,218	328,326	2,459	3,608
5-9	3,886	533	620	5,373	1,324	3,935	386,022	3,483	4,340
10-14	4,232	611	706	5,334	1,624	3,899	397,584	4,027	4,446
15-19	4,440	676	756	4,513	1,480	3,182	387,721	4,182	4,653
20-24	5,731	636	757	3,924	1,348	3,002	390,159	3,675	4,226
25-29	5,106	476	474	4,209	1,218	3,338	412,514	3,089	3,755
30-34	4,164	595	549	4,960	1,403	4,035	457,716	3,314	3,950
35-39	5,043	682	750	6,966	1,687	5,143	517,394	4,537	5,050
40-44	5,913	712	945	6,953	1,975	5,266	516,410	5,330	5,437
45-49	5,995	701	905	5,568	1,791	4,486	459,720	4,846	4,999
50-54	5,103	541	824	4,450	1,446	3,627	401,384	4,162	4,340
55-59	4,452	518	703	3,488	1,219	3,067	330,644	4,136	3,405
60-64	3,232	354	560	2,234	935	2,057	260,091	3,575	2,777
65-69	2,677	331	531	1,828	700	1,658	228,329	3,342	2,442
70-74	2,698	337	542	1,513	644	1,639	212,180	2,899	2,331
75+	6,287	568	945	2,609	1,119	2,584	425,621	4,802	5,196
Median Age	40.2	37.9	42.2	36.2	38.1	37.5	38.0	42.1	38.6
Mean Age	40.3	38.2	41.3	35.2	37.6	36.9	38.5	41.5	38.8
Both Sexes									
TOTAL	140,595	17,853	22,365	136,774	42,901	108,308	12,068,301	121,733	127,713
0-4	7,174	995	1,023	8,724	2,236	6,557	672,577	5,144	7,256
5-9	7,933	1,156	1,255	10,966	2,716	8,127	792,965	7,057	8,725
10-14	8,742	1,239	1,429	11,175	3,320	7,868	817,977	8,377	9,346
15-19	9,026	1,395	1,557	9,077	3,110	6,534	798,823	8,473	9,599
20-24	11,342	1,295	1,641	8,394	2,881	6,184	793,752	7,442	8,600
25-29	10,697	1,052	1,064	8,105	2,534	6,396	828,205	6,401	7,864
30-34	8,843	1,207	1,081	9,531	2,883	7,802	916,358	6,600	7,862
35-39	10,415	1,393	1,554	14,086	3,432	10,468	1,039,482	8,524	10,024
40-44	11,620	1,493	1,953	14,282	4,146	10,741	1,030,191	10,299	10,510
45-49	11,573	1,488	1,861	11,411	3,719	9,061	909,491	9,660	9,871
50-54	9,945	1,207	1,791	8,731	3,105	7,485	792,034	8,518	8,482
55-59	8,506	974	1,398	7,166	2,497	6,264	649,187	7,966	6,868
60-64	5,992	792	1,150	4,799	1,880	4,179	506,226	7,005	5,484
65-69	4,845	648	1,027	3,463	1,325	3,423	438,534	6,566	4,626
70-74	4,657	599	983	2,803	1,257	2,961	394,487	5,724	4,266
75+	9,285	920	1,598	4,061	1,860	4,258	688,012	7,977	8,330
Median Age	38.3	37.3	41.5	36.0	37.7	37.4	37.1	41.4	37.5
Mean Age	38.6	37.3	40.4	34.6	37.0	36.4	37.5	40.6	37.6

Table 3.4 Estimates of Population for Census Divisions by Age Group and Sex, July 1, 2002 (PP) - continued
 Tableau 3.4 Estimations de la population des divisions de recensement par groupe d'âge et par sexe au 1^{er} juillet 2002 (PP) - suite

Census Divisions ⁵ - Divisions de recensement ⁵									Groupe d'âge et sexe
Bruce	Cochrane	Dufferin	Durham	Elgin	Essex	Frontenac	Grey	Haldimand-Norfolk	
33,030	45,268	26,081	262,744	42,228	197,919	69,398	45,298	55,042	Masculin TOTAL
1,544	2,490	1,775	16,180	2,571	12,201	3,193	2,088	2,567	0-4
2,009	2,974	2,052	20,905	3,076	13,839	4,056	2,784	3,606	5-9
2,381	3,290	2,129	21,605	3,278	13,861	4,601	3,225	4,335	10-14
2,785	3,509	2,167	19,501	3,330	13,710	4,692	3,440	4,601	15-19
2,350	3,129	1,704	16,915	2,987	13,907	4,858	3,098	3,927	20-24
1,416	2,750	1,253	15,125	2,443	15,376	5,471	2,208	2,576	25-29
1,410	3,088	1,685	17,515	2,656	16,286	4,591	2,292	2,943	30-34
2,058	3,653	2,513	25,400	3,290	17,101	5,637	3,089	4,039	35-39
2,606	4,176	2,605	25,808	3,662	16,137	5,821	3,438	4,833	40-44
2,713	3,764	1,912	21,472	3,176	14,242	5,449	3,598	4,887	45-49
2,533	3,200	1,624	17,376	2,675	12,326	4,736	3,277	3,893	50-54
2,326	2,571	1,407	13,051	2,450	10,212	4,017	2,922	3,225	55-59
1,989	1,905	1,030	9,250	1,889	7,904	3,255	2,528	2,543	60-64
1,741	1,652	818	7,523	1,508	6,445	2,959	2,305	2,295	65-69
1,516	1,384	619	6,174	1,287	5,808	2,526	2,164	2,053	70-74
1,653	1,733	788	8,944	1,950	8,564	3,536	2,842	2,719	75+
41.2	37.2	35.7	35.8	36.3	34.9	38.0	40.6	38.9	Âge médian
39.4	36.6	34.6	34.9	36.3	35.8	38.3	39.8	37.9	Âge moyen
33,602	44,165	25,984	267,597	42,567	199,934	71,874	46,534	55,139	Féminin TOTAL
1,376	2,455	1,551	15,760	2,420	11,359	3,099	2,092	2,629	0-4
2,018	2,833	2,023	19,523	2,946	13,259	3,802	2,631	3,629	5-9
2,390	3,023	2,204	20,464	3,121	13,016	4,336	2,923	3,743	10-14
2,445	3,290	1,868	19,005	2,991	12,915	4,697	3,313	4,109	15-19
2,079	3,003	1,593	16,440	2,797	13,511	4,710	2,841	3,764	20-24
1,401	2,724	1,356	15,372	2,478	14,798	4,768	1,984	2,765	25-29
1,411	3,120	1,862	18,063	2,794	15,402	4,587	2,381	3,071	30-34
2,152	3,335	2,559	25,244	3,295	16,463	5,712	3,076	3,973	35-39
2,736	4,028	2,338	26,113	3,249	15,658	5,977	3,649	4,695	40-44
2,816	3,372	1,842	21,618	3,026	14,167	5,557	3,745	4,473	45-49
2,367	2,943	1,666	16,796	2,813	12,521	4,925	3,234	3,625	50-54
2,138	2,286	1,365	13,429	2,348	10,302	4,334	2,806	3,256	55-59
2,005	1,917	874	9,877	1,986	8,200	3,378	2,743	2,545	60-64
1,832	1,718	850	8,145	1,576	7,016	2,947	2,555	2,348	65-69
1,680	1,598	647	7,658	1,518	6,837	2,849	2,211	2,293	70-74
2,756	2,520	1,386	14,090	3,209	14,510	6,196	4,350	4,221	75+
42.8	37.7	36.2	37.0	37.7	36.8	40.2	42.9	39.9	Âge médian
41.6	37.7	36.0	36.5	38.4	38.0	40.7	42.1	39.6	Âge moyen
66,632	89,433	52,065	530,341	84,795	397,853	141,272	91,832	110,181	Sexes réunis TOTAL
2,920	4,945	3,326	31,940	4,991	23,560	6,292	4,180	5,196	0-4
4,027	5,807	4,075	40,428	6,022	27,098	7,858	5,415	7,235	5-9
4,771	6,313	4,333	42,069	6,399	26,877	8,937	6,148	8,078	10-14
5,230	6,799	4,035	38,506	6,321	26,625	9,389	6,753	8,710	15-19
4,429	6,132	3,297	33,355	5,784	27,418	9,568	5,939	7,691	20-24
2,817	5,474	2,609	30,497	4,921	30,174	10,239	4,192	5,341	25-29
2,821	6,208	3,547	35,578	5,450	31,688	9,178	4,673	6,014	30-34
4,210	6,988	5,072	50,644	6,585	33,564	11,349	6,165	8,012	35-39
5,342	8,204	4,943	51,921	6,911	31,795	11,798	7,087	9,528	40-44
5,529	7,136	3,754	43,090	6,202	28,409	11,006	7,343	9,360	45-49
4,900	6,143	3,290	34,172	5,488	24,847	9,661	6,511	7,518	50-54
4,464	4,857	2,772	26,480	4,798	20,514	8,351	5,728	6,481	55-59
3,994	3,822	1,904	19,127	3,875	16,104	6,633	5,271	5,088	60-64
3,573	3,370	1,668	15,668	3,084	13,461	5,906	4,860	4,643	65-69
3,196	2,982	1,266	13,832	2,805	12,645	5,375	4,375	4,346	70-74
4,409	4,253	2,174	23,034	5,159	23,074	9,732	7,192	6,940	75+
42.0	37.4	36.0	36.4	37.0	35.9	39.1	41.8	39.4	Âge médian
40.5	37.1	35.3	35.7	37.3	36.9	39.5	41.0	38.7	Âge moyen

Table 3.4 Estimates of Population for Census Divisions by Age Group and Sex, July 1, 2002 (PP) - continued

Tableau 3.4 Estimations de la population des divisions de recensement par groupe d'âge et par sexe au 1^{er} juillet 2002 (PP) - suite

Age Group and Sex	Census Divisions ⁵ - Divisions de recensement ⁵								
	Haliburton	Halton	Hamilton-Wentworth	Hastings	Huron	Kenora	Kent	Lambton	Lanark
Males									
TOTAL	8,174	194,325	248,764	61,062	30,116	34,534	54,900	64,219	32,058
0-4	257	11,107	13,814	3,163	1,581	2,513	3,244	3,057	1,734
5-9	335	13,808	16,730	4,095	1,907	2,946	3,775	4,096	2,265
10-14	530	14,155	17,845	4,415	2,305	3,071	4,057	4,674	2,311
15-19	580	13,011	18,090	4,576	2,396	2,962	4,326	5,095	2,294
20-24	432	11,544	16,948	4,149	2,191	2,543	3,983	4,575	1,965
25-29	300	12,298	16,434	3,397	1,609	2,105	3,469	3,678	1,507
30-34	299	13,724	17,786	3,688	1,569	2,415	3,587	3,562	1,909
35-39	436	17,243	21,146	4,687	1,966	2,596	4,146	4,221	2,692
40-44	610	18,275	21,177	5,295	2,428	2,761	4,396	5,079	2,738
45-49	601	15,575	18,660	4,581	2,199	2,556	4,136	5,326	2,507
50-54	671	13,082	16,145	4,156	2,084	2,127	3,909	4,596	2,342
55-59	536	11,312	13,284	3,546	1,713	1,565	3,025	4,110	2,035
60-64	614	8,401	10,602	2,941	1,614	1,309	2,407	3,230	1,502
65-69	686	6,458	9,054	2,795	1,359	1,016	2,131	2,865	1,306
70-74	625	6,097	7,999	2,431	1,245	913	1,821	2,617	1,100
75+	662	8,235	13,050	3,147	1,950	1,136	2,488	3,438	1,851
Median Age	47.9	37.3	36.7	38.5	39.0	32.4	36.4	39.1	38.9
Mean Age	45.0	36.8	37.0	38.1	38.6	33.5	36.6	38.5	38.3
Females									
TOTAL	8,164	199,913	257,177	63,561	30,603	33,800	57,061	66,613	33,004
0-4	232	10,618	13,188	3,240	1,480	2,678	3,256	2,815	1,789
5-9	400	12,814	15,961	3,878	1,956	2,806	3,902	3,930	1,971
10-14	485	13,274	16,844	4,182	2,208	2,718	3,744	4,661	2,281
15-19	464	12,415	16,635	4,166	2,317	2,677	4,049	4,859	2,241
20-24	369	11,442	15,945	3,980	2,112	2,487	3,733	4,329	1,742
25-29	286	11,344	17,491	3,389	1,407	2,197	3,301	3,502	1,680
30-34	352	13,560	17,751	3,649	1,561	2,366	3,559	3,614	2,032
35-39	395	18,025	20,359	4,915	1,997	2,564	4,049	4,614	2,606
40-44	567	18,606	20,853	5,078	2,227	2,571	4,480	5,341	2,716
45-49	656	16,092	19,403	4,698	2,224	2,266	4,034	5,152	2,614
50-54	632	13,612	16,558	4,322	2,013	1,930	3,624	4,612	2,307
55-59	628	11,843	13,882	3,629	1,809	1,512	3,142	3,967	1,972
60-64	591	8,599	11,190	3,109	1,515	1,251	2,628	3,281	1,557
65-69	668	7,292	9,967	2,942	1,376	1,074	2,325	3,266	1,452
70-74	554	6,950	10,126	2,641	1,451	929	2,276	2,993	1,375
75+	885	13,427	21,024	5,743	2,950	1,774	4,959	5,677	2,669
Median Age	49.0	39.1	38.7	40.4	40.6	32.8	38.9	40.9	40.3
Mean Age	46.5	38.9	39.4	40.6	40.6	34.5	39.3	40.7	40.1
Both Sexes									
TOTAL	16,338	394,238	505,941	124,623	60,719	68,334	111,961	130,832	65,062
0-4	489	21,725	27,002	6,403	3,061	5,191	6,500	5,872	3,523
5-9	735	26,622	32,691	7,973	3,863	5,752	7,677	8,026	4,236
10-14	1,015	27,429	34,689	8,597	4,513	5,789	7,801	9,335	4,592
15-19	1,044	25,426	34,725	8,742	4,713	5,639	8,375	9,954	4,535
20-24	801	22,986	32,893	8,129	4,303	5,030	7,716	8,904	3,707
25-29	586	23,642	33,925	6,786	3,016	4,302	6,770	7,180	3,187
30-34	651	27,284	35,537	7,337	3,130	4,781	7,146	7,176	3,941
35-39	831	35,268	41,505	9,602	3,963	5,160	8,195	8,835	5,298
40-44	1,177	36,881	42,030	10,373	4,655	5,332	8,876	10,420	5,454
45-49	1,257	31,667	38,063	9,279	4,423	4,822	8,170	10,478	5,121
50-54	1,303	26,694	32,703	8,478	4,097	4,057	7,533	9,208	4,649
55-59	1,164	23,155	27,166	7,175	3,522	3,077	6,167	8,077	4,007
60-64	1,205	17,000	21,792	6,050	3,129	2,560	5,035	6,511	3,059
65-69	1,354	13,750	19,021	5,737	2,735	2,090	4,456	6,131	2,758
70-74	1,179	13,047	18,125	5,072	2,696	1,842	4,097	5,610	2,475
75+	1,547	21,662	34,074	8,890	4,900	2,910	7,447	9,115	4,520
Median Age	48.5	38.2	37.7	39.4	39.8	32.6	37.7	40.1	39.6
Mean Age	45.8	37.8	38.2	39.3	39.6	34.0	38.0	39.6	39.2

Table 3.4 Estimates of Population for Census Divisions by Age Group and Sex, July 1, 2002 (PP) - continued
 Tableau 3.4 Estimations de la population des divisions de recensement par groupe d'âge et par sexe au 1^{er} juillet 2002 (PP) - suite

Census Divisions ⁵ - Divisions de recensement ⁵									Groupe d'âge et sexe
Leeds and Grenville	Lennox and Addington	Manitoulin	Middlesex	Muskoka	Niagara	Nipissing	Northumberland	Ottawa-Carleton	
50,178	20,210	6,496	204,292	27,709	209,003	41,175	43,585	403,098	Masculin
									TOTAL
2,676	1,072	358	11,275	1,124	10,737	2,120	1,812	22,882	0-4
3,228	1,278	478	14,244	1,586	13,203	2,554	2,613	25,769	5-9
3,420	1,411	512	15,124	1,937	14,715	2,906	3,309	27,501	10-14
3,352	1,391	512	14,750	2,007	14,787	3,065	3,369	26,338	15-19
2,868	1,093	428	14,654	1,661	13,891	3,063	2,578	28,068	20-24
2,711	1,114	278	15,144	1,337	13,106	2,573	1,846	32,682	25-29
3,242	1,303	396	14,921	1,561	13,639	2,316	2,224	34,140	30-34
4,066	1,768	492	17,030	1,830	16,308	3,088	3,259	36,427	35-39
4,126	1,847	448	17,142	2,314	16,834	3,678	3,810	34,733	40-44
3,826	1,543	358	15,271	2,117	15,572	3,133	3,568	31,198	45-49
3,663	1,520	357	13,528	1,896	13,868	2,932	3,177	27,055	50-54
3,266	1,334	413	10,771	1,780	12,458	2,419	2,655	21,834	55-59
2,655	1,024	472	8,112	1,740	9,797	2,079	2,312	15,658	60-64
2,183	875	387	6,850	1,622	8,783	1,975	2,325	12,594	65-69
2,020	798	271	6,081	1,338	8,537	1,477	2,140	10,249	70-74
2,876	839	336	9,395	1,859	12,768	1,797	2,588	15,970	75+
39.4	39.3	38.1	35.7	41.7	38.3	38.5	41.0	35.6	Âge médian
39.0	38.3	38.3	36.3	40.9	38.5	37.8	40.0	36.1	Âge moyen
									Féminin
51,349	20,094	6,605	213,497	28,171	217,447	43,282	43,947	414,277	TOTAL
									0-4
2,439	1,063	311	10,751	1,199	10,281	2,063	1,614	21,802	5-9
2,913	1,301	372	13,267	1,564	12,784	2,353	2,563	24,806	10-14
3,319	1,318	497	14,284	1,769	13,912	2,810	2,966	26,048	15-19
3,369	1,250	490	14,011	1,835	13,501	3,012	3,106	24,413	20-24
2,838	1,154	435	14,287	1,587	12,818	2,892	2,510	26,986	25-29
2,634	1,052	376	15,192	1,216	12,632	2,534	1,985	31,526	30-34
2,912	1,267	428	14,363	1,474	13,328	2,415	2,291	32,649	35-39
3,875	1,539	485	16,806	2,027	16,706	3,419	3,282	35,147	40-44
4,233	1,718	467	18,151	2,273	17,340	3,648	3,761	36,485	45-49
4,146	1,497	401	16,478	2,169	16,257	3,224	3,289	32,243	50-54
3,702	1,444	414	14,155	1,860	14,371	3,006	3,054	28,708	55-59
3,272	1,348	490	11,435	1,752	12,845	2,644	2,699	22,985	60-64
2,618	1,002	394	8,915	1,734	10,679	2,240	2,412	16,412	65-69
2,463	956	277	7,683	1,752	10,086	1,943	2,340	13,466	70-74
2,372	845	297	7,457	1,548	9,811	1,789	2,165	12,517	75+
4,244	1,340	471	16,262	2,412	20,096	3,290	3,910	28,084	Âge médian
41.6	40.3	38.9	38.3	43.1	40.8	40.2	42.1	37.8	Âge moyen
41.2	39.8	39.8	38.8	42.4	41.1	40.2	41.9	38.4	
									Sexes réunis
101,527	40,304	13,101	417,789	55,880	426,450	84,457	87,532	817,375	TOTAL
									0-4
5,115	2,135	669	22,026	2,323	21,018	4,183	3,426	44,684	5-9
6,141	2,579	850	27,511	3,150	25,987	4,907	5,176	50,575	10-14
6,739	2,729	1,009	29,408	3,706	28,627	5,716	6,275	53,549	15-19
6,721	2,641	1,002	28,761	3,842	28,288	6,077	6,475	50,751	20-24
5,706	2,247	863	28,941	3,248	26,709	5,955	5,088	55,054	25-29
5,345	2,166	654	30,336	2,553	25,738	5,107	3,831	64,208	30-34
6,154	2,570	824	29,284	3,035	26,967	4,731	4,515	66,789	35-39
7,941	3,307	977	33,836	3,857	33,014	6,507	6,541	71,574	40-44
8,359	3,565	915	35,293	4,587	34,174	7,326	7,571	71,218	45-49
7,972	3,040	759	31,749	4,286	31,829	6,357	6,857	63,441	50-54
7,365	2,964	771	27,683	3,756	28,239	5,938	6,231	55,763	55-59
6,538	2,682	903	22,206	3,532	25,303	5,063	5,354	44,819	60-64
5,273	2,026	866	17,027	3,474	20,476	4,319	4,724	32,070	65-69
4,646	1,831	664	14,533	3,374	18,869	3,918	4,665	26,060	70-74
4,392	1,643	568	13,538	2,886	18,348	3,266	4,305	22,766	75+
7,120	2,179	807	25,657	4,271	32,864	5,087	6,498	44,054	Âge médian
40.5	39.7	38.5	37.1	42.4	39.6	39.4	41.6	36.7	Âge moyen
40.1	39.1	39.1	37.6	41.7	39.8	39.0	40.9	37.3	

Table 3.4 Estimates of Population for Census Divisions by Age Group and Sex, July 1, 2002 (PP) - continued

Tableau 3.4 Estimations de la population des divisions de recensement par groupe d'âge et par sexe au 1^{er} juillet 2002 (PP) - suite

Age Group and Sex	Census Divisions ⁵ - Divisions de recensement ⁵								
	Oxford	Parry Sound	Peel	Perth	Peter-borough	Pescott and Russell	Prince Edward	Rainy River	Renfrew
Males									
TOTAL	51,784	21,169	545,467	37,695	62,815	40,523	12,914	11,481	49,909
0-4	3,101	949	37,235	2,361	2,891	2,391	570	701	2,757
5-9	3,657	1,202	42,498	2,690	3,717	2,881	696	753	3,356
10-14	3,892	1,374	40,132	2,778	4,609	3,244	878	890	3,313
15-19	3,951	1,432	38,459	2,836	4,541	2,959	964	912	3,528
20-24	3,598	1,274	38,480	2,755	4,234	2,424	800	766	3,273
25-29	3,155	826	40,196	2,605	3,700	2,164	494	648	3,196
30-34	3,303	957	46,253	2,616	3,240	2,667	727	698	3,476
35-39	4,188	1,511	53,356	2,704	4,387	3,878	799	828	4,163
40-44	4,417	1,623	48,801	2,914	4,996	3,992	912	980	4,142
45-49	3,854	1,607	39,839	3,025	4,968	3,371	999	929	3,697
50-54	3,334	1,522	34,518	2,435	4,509	2,882	990	802	3,374
55-59	2,672	1,505	27,441	2,014	3,772	2,277	856	571	2,729
60-64	2,122	1,590	19,766	1,511	3,269	1,742	778	486	2,291
65-69	1,971	1,353	14,294	1,199	3,033	1,236	858	434	2,078
70-74	1,742	990	10,539	1,210	2,765	1,059	708	423	1,937
75+	2,827	1,454	13,660	2,042	4,184	1,356	885	660	2,599
Median Age	36.6	43.2	33.9	35.4	40.1	37.2	43.1	37.5	37.7
Mean Age	36.8	41.8	33.9	36.4	39.6	35.9	41.5	37.2	37.8
Females									
TOTAL	52,565	20,846	548,787	38,103	66,738	40,234	13,417	11,409	50,475
0-4	2,982	869	35,168	2,250	2,798	2,247	511	684	2,555
5-9	3,510	1,118	40,449	2,467	3,606	2,718	644	824	3,325
10-14	3,714	1,144	37,862	2,575	4,378	2,981	939	779	3,299
15-19	3,651	1,358	35,900	2,853	4,494	2,919	942	856	3,128
20-24	3,357	1,184	38,276	2,588	4,060	2,391	616	752	3,072
25-29	2,920	811	42,491	2,148	3,256	1,999	565	616	2,942
30-34	3,055	1,055	48,424	2,267	3,272	2,923	711	700	3,247
35-39	4,188	1,534	52,334	2,845	4,829	3,755	887	781	3,886
40-44	4,300	1,555	47,372	3,037	5,322	3,736	1,052	943	4,005
45-49	3,843	1,449	40,383	2,796	5,067	3,278	932	806	3,521
50-54	3,282	1,505	35,414	2,492	4,421	2,804	809	720	3,228
55-59	2,679	1,684	27,467	1,957	4,033	2,236	1,010	579	2,828
60-64	2,317	1,436	19,342	1,665	3,633	1,597	1,032	521	2,531
65-69	2,142	1,227	14,546	1,444	3,457	1,241	819	469	2,365
70-74	2,078	1,081	11,859	1,447	3,341	1,238	710	403	2,145
75+	4,547	1,836	21,500	3,272	6,771	2,171	1,238	976	4,398
Median Age	38.8	44.3	34.6	38.4	42.5	37.7	44.3	38.1	39.7
Mean Age	39.2	43.3	35.0	39.0	42.3	37.2	43.3	38.8	40.3
Both Sexes									
TOTAL	104,349	42,015	1,094,254	75,798	129,553	80,757	26,331	22,890	100,384
0-4	6,083	1,818	72,403	4,611	5,689	4,638	1,081	1,385	5,312
5-9	7,167	2,320	82,947	5,157	7,323	5,599	1,340	1,577	6,681
10-14	7,606	2,518	77,994	5,353	8,987	6,225	1,817	1,669	6,612
15-19	7,602	2,790	74,359	5,689	9,035	5,878	1,906	1,768	6,656
20-24	6,955	2,458	76,756	5,343	8,294	4,815	1,416	1,518	6,345
25-29	6,075	1,637	82,687	4,753	6,956	4,163	1,059	1,264	6,138
30-34	6,358	2,012	94,677	4,883	6,512	5,590	1,438	1,398	6,723
35-39	8,376	3,045	105,690	5,549	9,216	7,633	1,686	1,609	8,049
40-44	8,717	3,178	96,173	5,951	10,318	7,728	1,964	1,923	8,147
45-49	7,697	3,056	80,222	5,821	10,035	6,649	1,931	1,735	7,218
50-54	6,616	3,027	69,932	4,927	8,930	5,686	1,799	1,522	6,602
55-59	5,351	3,189	54,908	3,971	7,805	4,513	1,866	1,150	5,557
60-64	4,439	3,026	39,108	3,176	6,902	3,339	1,810	1,007	4,822
65-69	4,113	2,580	28,840	2,643	6,490	2,477	1,677	903	4,443
70-74	3,820	2,071	22,398	2,657	6,106	2,297	1,418	826	4,082
75+	7,374	3,290	35,160	5,314	10,955	3,527	2,123	1,636	6,997
Median Age	37.8	43.7	34.3	37.1	41.3	37.4	43.7	37.7	38.7
Mean Age	38.0	42.5	34.5	37.7	41.0	36.6	42.5	38.0	39.0

Table 3.4 Estimates of Population for Census Divisions by Age Group and Sex, July 1, 2002 (PP) - continued

Tableau 3.4 Estimations de la population des divisions de recensement par groupe d'âge et par sexe au 1^{er} juillet 2002 (PP) - suite

Census Divisions ⁵ - Divisions de recensement ⁵									Groupe d'âge et sexe
Simcoe	Stormont, Dundas and Glengarry	Sudbury (District)	Sudbury (R.M.)	Thunder Bay	Timiskaming	Toronto Metropolitan	Victoria	Waterloo	
195,646	57,709	12,843	78,301	77,941	17,435	1,274,675	37,285	230,802	Masculin
									TOTAL
11,237	2,885	604	3,685	4,104	989	76,000	1,548	14,320	0-4
13,936	3,943	779	4,814	4,892	1,145	82,220	2,314	16,514	5-9
15,197	4,259	814	5,270	5,436	1,262	78,421	2,789	16,828	10-14
14,416	4,288	950	5,604	5,619	1,310	74,051	2,830	16,250	15-19
12,317	3,823	782	5,848	5,228	1,291	85,653	2,299	16,685	20-24
10,736	3,158	627	4,964	5,061	699	108,663	1,535	17,611	25-29
11,898	3,371	689	5,057	5,337	774	127,718	1,647	17,773	30-34
18,101	4,503	1,006	6,662	5,847	1,238	118,603	2,708	21,244	35-39
18,493	4,930	1,126	6,736	7,048	1,469	105,217	3,212	20,283	40-44
15,350	4,506	984	6,085	6,580	1,517	88,167	2,824	17,457	45-49
12,523	3,981	1,016	6,021	5,748	1,344	75,980	2,537	14,303	50-54
10,028	3,602	965	4,855	4,459	1,109	62,175	2,314	11,345	55-59
8,219	2,802	792	3,515	3,357	835	48,167	2,119	8,703	60-64
7,719	2,373	633	2,875	2,702	884	43,485	2,186	6,996	65-69
6,628	2,136	490	2,730	2,584	656	38,998	1,894	5,848	70-74
8,848	3,149	586	3,580	3,939	913	61,157	2,529	8,642	75+
37.4	38.6	40.7	38.1	38.1	40.0	35.2	41.5	34.8	Âge médian
36.7	38.1	39.5	37.8	37.6	38.5	36.5	40.6	35.2	Âge moyen
									Féminin
198,687	59,126	12,376	81,015	77,935	17,853	1,340,281	37,600	232,420	TOTAL
									0-4
10,708	2,818	652	3,375	3,758	905	73,056	1,541	13,547	5-9
13,570	3,766	784	4,488	4,847	982	77,214	2,332	15,494	10-14
14,734	4,144	812	5,271	5,246	1,183	73,656	2,451	16,455	15-19
13,135	4,048	823	5,565	5,189	1,278	70,842	2,409	15,715	20-24
11,386	3,542	693	5,428	4,946	1,211	84,956	2,154	15,922	25-29
11,109	3,189	615	4,705	4,786	706	110,947	1,511	16,587	30-34
12,874	3,474	701	4,844	5,101	934	126,535	1,884	17,129	35-39
17,953	4,562	907	6,633	5,910	1,259	116,038	2,827	20,407	40-44
17,545	4,813	1,070	7,058	6,803	1,462	106,518	2,994	19,828	45-49
14,774	4,319	1,056	6,918	6,422	1,464	93,580	2,729	17,018	50-54
11,883	4,062	983	5,951	5,408	1,283	84,765	2,511	14,835	55-59
10,418	3,462	870	4,641	4,235	1,024	70,038	2,256	11,530	60-64
9,062	2,931	710	3,711	3,323	969	55,406	2,170	8,533	65-69
8,450	2,552	533	3,480	2,980	896	50,205	2,257	7,302	70-74
7,412	2,485	439	3,096	2,829	748	46,771	1,969	7,026	75+
13,674	4,959	728	5,851	6,152	1,549	99,754	3,605	15,092	Âge médian
38.4	40.0	40.9	40.1	39.4	41.7	37.3	42.7	36.4	Âge moyen
38.5	40.1	39.6	40.0	39.4	41.0	39.0	42.4	37.1	
									Sexes réunis
394,333	116,835	25,219	159,316	155,876	35,288	2,614,956	74,885	463,222	TOTAL
									0-4
21,945	5,703	1,256	7,060	7,862	1,894	149,056	3,089	27,867	5-9
27,506	7,709	1,563	9,302	9,739	2,127	159,434	4,646	32,008	10-14
29,931	8,403	1,626	10,541	10,682	2,445	152,077	5,240	33,283	15-19
27,551	8,336	1,773	11,169	10,808	2,588	144,893	5,239	31,965	20-24
23,703	7,365	1,475	11,276	10,174	2,502	170,609	4,453	32,607	25-29
21,845	6,347	1,242	9,669	9,847	1,405	219,610	3,046	34,198	30-34
24,772	6,845	1,390	9,901	10,438	1,708	254,253	3,531	34,902	35-39
36,054	9,065	1,913	13,295	11,757	2,497	234,641	5,535	41,651	40-44
36,038	9,743	2,196	13,794	13,851	2,931	211,735	6,206	40,111	45-49
30,124	8,825	2,040	13,003	13,002	2,981	181,747	5,553	34,475	50-54
24,406	8,043	1,999	11,972	11,156	2,627	160,745	5,048	29,138	55-59
20,446	7,064	1,835	9,496	8,694	2,133	132,213	4,570	22,875	60-64
17,281	5,733	1,502	7,226	6,680	1,804	103,573	4,289	17,236	65-69
16,169	4,925	1,166	6,355	5,682	1,780	93,690	4,443	14,298	70-74
14,040	4,621	929	5,826	5,413	1,404	85,769	3,863	12,874	75+
22,522	8,108	1,314	9,431	10,091	2,462	160,911	6,134	23,734	Âge médian
37.9	39.3	40.8	39.1	38.7	40.9	36.3	42.1	35.6	Âge moyen
37.6	39.2	39.6	38.9	38.5	39.8	37.8	41.5	36.2	

Table 3.4 Estimates of Population for Census Divisions by Age Group and Sex, July 1, 2002 (PP) - continued

Tableau 3.4 Estimations de la population des divisions de recensement par groupe d'âge et par sexe au 1^{er} juillet 2002 (PP) - suite

Age Group and Sex	Census Divisions ⁵ - Divisions de recensement ⁵								
	Wellington	York	MAN.	Division No. 1	Division No. 2	Division No. 3	Division No. 4	Division No. 5	Division No. 6
Males									
TOTAL	98,484	408,069	570,888	9,092	26,817	22,779	4,917	7,088	5,130
0-4	5,938	24,517	36,224	579	1,875	1,634	333	311	297
5-9	7,111	29,655	40,989	531	2,364	1,949	350	442	366
10-14	7,153	29,701	43,564	559	2,338	2,054	375	571	409
15-19	6,936	29,393	42,281	578	2,401	2,031	432	513	450
20-24	6,803	27,610	40,175	632	2,078	1,916	356	454	363
25-29	6,984	27,042	39,880	465	1,554	1,592	263	305	238
30-34	7,643	30,853	40,002	467	1,737	1,574	273	327	273
35-39	8,751	38,469	43,474	504	2,378	1,451	307	443	310
40-44	8,549	37,122	46,232	763	2,178	1,532	337	531	404
45-49	7,310	33,076	42,332	565	1,842	1,441	348	552	385
50-54	6,147	29,438	37,020	612	1,496	1,159	304	520	319
55-59	4,869	21,455	30,120	575	1,249	1,005	286	396	275
60-64	3,682	15,490	22,782	632	929	828	221	344	239
65-69	3,441	12,537	19,321	636	838	662	215	401	206
70-74	3,126	9,794	16,999	512	707	638	211	381	184
75+	4,041	11,917	29,493	482	853	1,313	306	597	412
Median Age	35.4	35.7	35.3	41.5	32.6	30.7	36.3	41.6	38.1
Mean Age	35.8	35.3	36.1	40.3	33.3	34.0	37.3	40.9	38.2
Females									
TOTAL	98,915	410,259	579,960	8,597	26,046	22,153	4,846	7,026	5,227
0-4	5,724	22,551	34,710	528	1,879	1,661	298	339	249
5-9	6,540	27,316	38,910	463	2,232	1,905	302	398	345
10-14	6,697	28,251	41,341	538	2,322	1,805	407	448	445
15-19	6,579	27,759	40,084	592	2,166	1,851	420	499	449
20-24	6,450	26,890	38,257	520	1,853	1,574	291	408	313
25-29	6,681	25,696	37,788	324	1,569	1,342	183	243	243
30-34	7,130	31,930	38,120	439	1,682	1,460	238	287	294
35-39	8,081	39,572	42,051	556	2,058	1,443	288	454	320
40-44	8,470	38,802	45,349	564	2,083	1,482	343	573	404
45-49	7,474	34,587	42,607	528	1,800	1,348	269	481	379
50-54	6,103	29,209	37,257	599	1,350	1,084	294	432	278
55-59	5,102	20,936	30,256	594	1,091	938	285	413	301
60-64	4,061	15,137	23,594	676	983	861	251	395	240
65-69	3,652	12,213	20,600	552	851	699	216	378	181
70-74	3,537	10,949	20,153	470	683	744	161	325	250
75+	6,634	18,461	48,883	654	1,444	1,956	600	953	536
Median Age	37.5	37.0	37.6	42.9	33.0	33.2	40.0	43.8	39.4
Mean Age	38.0	36.6	38.5	41.8	34.5	36.2	40.6	43.7	40.0
Both Sexes									
TOTAL	197,399	818,328	1,150,848	17,689	52,863	44,932	9,763	14,114	10,357
0-4	11,662	47,068	70,934	1,107	3,754	3,295	631	650	546
5-9	13,651	56,971	79,899	994	4,596	3,854	652	840	711
10-14	13,850	57,952	84,905	1,097	4,660	3,859	782	1,019	854
15-19	13,515	57,152	82,365	1,170	4,567	3,882	852	1,012	899
20-24	13,253	54,500	78,432	1,152	3,931	3,490	647	862	676
25-29	13,665	52,738	77,668	789	3,123	2,934	446	548	481
30-34	14,773	62,783	78,122	906	3,419	3,034	511	614	567
35-39	16,832	78,041	85,525	1,060	4,436	2,894	595	897	630
40-44	17,019	75,924	91,581	1,327	4,261	3,014	680	1,104	808
45-49	14,784	67,663	84,939	1,093	3,642	2,789	617	1,033	764
50-54	12,250	58,647	74,277	1,211	2,846	2,243	598	952	597
55-59	9,971	42,391	60,376	1,169	2,340	1,943	571	809	576
60-64	7,743	30,627	46,376	1,308	1,912	1,689	472	739	479
65-69	7,093	24,750	39,921	1,188	1,689	1,361	431	779	387
70-74	6,663	20,743	37,152	982	1,390	1,382	372	706	434
75+	10,675	30,378	78,376	1,136	2,297	3,269	906	1,550	948
Median Age	36.5	36.4	36.5	42.0	32.8	31.9	38.2	42.7	38.7
Mean Age	36.9	36.0	37.3	41.1	33.9	35.1	38.9	42.3	39.1

Table 3.4 Estimates of Population for Census Divisions by Age Group and Sex, July 1, 2002 (PP) - continued
 Tableau 3.4 Estimations de la population des divisions de recensement par groupe d'âge et par sexe au 1^{er} juillet 2002 (PP) - suite

Census Divisions ⁵ - Divisions de recensement ⁵									Groupe d'âge et sexe
Division No. 7	Division No. 8	Division No. 9	Division No. 10	Division No. 11	Division No. 12	Division No. 13	Division No. 14	Division No. 15	
28,486	7,541	11,797	5,211	309,272	9,938	22,311	9,237	10,934	Masculin
									TOTAL
1,615	643	938	392	18,342	528	1,001	384	592	0-4
1,751	652	948	458	20,410	686	1,344	578	672	5-9
2,193	607	947	443	21,644	753	1,619	755	783	10-14
2,313	652	868	422	20,631	726	1,846	831	840	15-19
2,166	506	810	322	21,509	625	1,425	622	694	20-24
2,257	397	740	240	24,452	432	1,129	458	548	25-29
1,872	467	668	296	23,938	406	1,177	551	584	30-34
2,128	446	833	515	24,517	834	1,804	723	636	35-39
2,193	465	929	547	25,911	1,025	2,122	883	828	40-44
2,043	536	929	361	23,953	918	2,007	848	892	45-49
1,815	458	745	345	20,814	786	1,700	638	752	50-54
1,408	355	553	233	16,637	616	1,543	533	703	55-59
1,131	312	470	210	11,685	491	1,129	405	554	60-64
992	271	444	156	9,828	311	868	312	452	65-69
946	249	333	101	8,818	286	750	217	481	70-74
1,663	525	642	170	16,183	515	847	499	923	75+
35.2	33.3	34.9	35.4	35.8	39.9	39.5	38.3	40.8	Âge médian
36.7	35.5	35.5	33.9	36.6	38.0	38.1	37.5	40.0	Âge moyen
									Féminin
29,765	7,134	11,968	4,787	323,927	9,644	22,024	8,504	11,015	TOTAL
1,605	543	828	327	17,229	397	1,158	408	568	0-4
1,850	574	816	419	19,196	685	1,561	573	719	5-9
2,027	644	830	405	20,729	786	1,507	663	726	10-14
2,094	585	956	369	20,176	708	1,441	661	761	15-19
2,192	457	818	220	21,356	549	1,169	539	624	20-24
2,177	322	682	212	23,519	303	1,015	376	422	25-29
1,853	440	670	317	22,670	551	1,175	385	506	30-34
2,012	423	842	480	23,864	952	1,810	672	658	35-39
2,366	432	965	496	26,064	883	2,043	869	828	40-44
2,174	484	894	395	24,916	832	1,965	787	766	45-49
1,883	450	750	287	22,077	710	1,738	568	653	50-54
1,429	291	645	244	17,397	574	1,324	495	625	55-59
1,179	282	454	164	12,806	443	1,016	329	588	60-64
1,020	282	398	129	11,345	339	952	243	586	65-69
1,107	279	443	156	11,461	353	760	257	537	70-74
2,797	646	977	167	29,122	579	1,390	679	1,448	75+
38.0	35.0	37.5	36.6	38.7	39.4	40.4	39.8	43.3	Âge médian
39.1	37.3	37.9	34.9	39.5	38.8	39.2	38.8	43.0	Âge moyen
									Sexes réunis
58,251	14,675	23,765	9,998	633,199	19,582	44,335	17,741	21,949	TOTAL
3,220	1,186	1,766	719	35,571	925	2,159	792	1,160	0-4
3,601	1,226	1,764	877	39,606	1,371	2,905	1,151	1,391	5-9
4,220	1,251	1,777	848	42,373	1,539	3,126	1,418	1,509	10-14
4,407	1,237	1,824	791	40,807	1,434	3,287	1,492	1,601	15-19
4,358	963	1,628	542	42,865	1,174	2,594	1,161	1,318	20-24
4,434	719	1,422	452	47,971	735	2,144	834	970	25-29
3,725	907	1,338	613	46,608	957	2,352	936	1,090	30-34
4,140	869	1,675	995	48,381	1,786	3,614	1,395	1,294	35-39
4,559	897	1,894	1,043	51,975	1,908	4,165	1,752	1,656	40-44
4,217	1,020	1,823	756	48,869	1,750	3,972	1,635	1,658	45-49
3,698	908	1,495	632	42,891	1,496	3,438	1,206	1,405	50-54
2,837	646	1,198	477	34,034	1,190	2,867	1,028	1,328	55-59
2,310	594	924	374	24,491	934	2,145	734	1,142	60-64
2,012	553	842	285	21,173	650	1,820	555	1,038	65-69
2,053	528	776	257	20,279	639	1,510	474	1,018	70-74
4,460	1,171	1,619	337	45,305	1,094	2,237	1,178	2,371	75+
36.6	34.1	36.2	36.1	37.3	39.7	40.0	39.1	42.1	Âge médian
37.9	36.4	36.7	34.4	38.1	38.4	38.6	38.1	41.5	Âge moyen

Table 3.4 Estimates of Population for Census Divisions by Age Group and Sex, July 1, 2002 (PP) - continued

Tableau 3.4 Estimations de la population des divisions de recensement par groupe d'âge et par sexe au 1^{er} juillet 2002 (PP) - suite

Age Group and Sex	Census Divisions ⁵ - Divisions de recensement ⁵								
	Division No. 16	Division No. 17	Division No. 18	Division No. 19	Division No. 20	Division No. 21	Division No. 22	Division No. 23	SASK.
Males									
TOTAL	5,343	11,723	12,124	8,799	5,572	11,930	20,037	4,810	501,457
0-4	302	622	807	895	326	930	2,303	575	31,044
5-9	421	708	893	1,133	389	1,065	2,337	542	36,223
10-14	440	822	847	1,080	439	1,100	2,252	534	40,260
15-19	415	953	891	787	485	954	1,851	411	40,120
20-24	364	845	670	672	371	805	1,637	333	37,539
25-29	252	444	521	572	213	842	1,617	349	32,991
30-34	310	530	627	635	344	827	1,708	411	31,115
35-39	346	838	838	667	316	844	1,408	388	35,978
40-44	377	834	835	555	404	1,033	1,247	299	39,406
45-49	356	777	755	363	413	844	947	257	38,129
50-54	314	772	676	413	342	797	1,021	222	31,016
55-59	276	732	676	265	333	562	738	171	24,322
60-64	278	673	853	206	245	472	356	119	19,581
65-69	215	579	813	221	251	303	252	95	17,796
70-74	264	467	610	162	243	234	160	45	16,402
75+	413	1,127	812	173	458	318	203	59	29,535
Median Age	37.8	40.5	39.8	23.8	38.6	31.6	23.9	25.2	35.2
Mean Age	38.3	40.5	39.6	27.9	38.7	32.8	26.7	27.6	36.3
Females									
TOTAL	5,297	11,899	11,763	8,078	5,506	11,279	19,039	4,436	510,351
0-4	300	651	711	858	318	996	2,258	601	30,569
5-9	393	656	720	958	353	999	2,219	574	34,653
10-14	407	723	935	999	439	922	2,146	488	38,426
15-19	378	815	851	818	405	950	1,777	362	37,800
20-24	323	804	618	678	272	804	1,581	294	35,040
25-29	198	584	534	590	281	774	1,536	359	33,175
30-34	268	580	620	627	286	839	1,556	377	31,061
35-39	325	685	784	579	330	803	1,421	292	35,467
40-44	340	839	735	393	398	806	1,206	237	38,963
45-49	330	817	748	398	389	794	892	221	36,518
50-54	313	702	720	279	359	690	825	216	30,137
55-59	321	729	753	236	329	524	583	135	24,314
60-64	234	624	741	193	257	392	377	109	20,483
65-69	238	550	661	184	238	268	241	49	19,159
70-74	214	584	563	126	254	229	152	45	18,751
75+	715	1,556	1,069	162	598	489	269	77	45,835
Median Age	40.8	42.8	40.7	23.0	41.0	31.2	23.6	23.4	37.3
Mean Age	41.6	42.8	40.7	27.3	40.9	33.0	26.5	26.4	38.4
Both Sexes									
TOTAL	10,640	23,622	23,887	16,877	11,078	23,209	39,076	9,246	1,011,808
0-4	602	1,273	1,518	1,753	644	1,926	4,561	1,176	61,613
5-9	814	1,364	1,613	2,091	742	2,064	4,556	1,116	70,876
10-14	847	1,545	1,782	2,079	878	2,022	4,398	1,022	78,686
15-19	793	1,768	1,742	1,605	890	1,904	3,628	773	77,920
20-24	687	1,649	1,288	1,350	643	1,609	3,218	627	72,579
25-29	450	1,028	1,055	1,162	494	1,616	3,153	708	66,166
30-34	578	1,110	1,247	1,262	630	1,666	3,264	788	62,176
35-39	671	1,523	1,622	1,246	646	1,647	2,829	680	71,445
40-44	717	1,673	1,570	948	802	1,839	2,453	536	78,369
45-49	686	1,594	1,503	761	802	1,638	1,839	478	74,647
50-54	627	1,474	1,396	692	701	1,487	1,846	438	61,153
55-59	597	1,461	1,429	501	662	1,086	1,321	306	48,636
60-64	512	1,297	1,594	399	502	864	733	228	40,064
65-69	453	1,129	1,474	405	489	571	493	144	36,955
70-74	478	1,051	1,173	288	497	463	312	90	35,153
75+	1,128	2,683	1,881	335	1,056	807	472	136	75,370
Median Age	39.2	41.6	40.2	23.3	39.8	31.4	23.7	24.3	36.3
Mean Age	39.9	41.7	40.2	27.6	39.8	32.9	26.6	27.0	37.4

Table 3.4 Estimates of Population for Census Divisions by Age Group and Sex, July 1, 2002 (PP) - continued
 Tableau 3.4 Estimations de la population des divisions de recensement par groupe d'âge et par sexe au 1^{er} juillet 2002 (PP) - suite

Census Divisions ⁵ - Divisions de recensement ⁵									Groupe d'âge et sexe
Division No. 1	Division No. 2	Division No. 3	Division No. 4	Division No. 5	Division No. 6	Division No. 7	Division No. 8	Division No. 9	
16,056	10,994	7,720	5,719	16,771	110,403	23,838	15,298	18,497	Masculin
909	487	325	325	788	6,517	1,334	802	1,011	TOTAL
1,270	711	472	341	1,074	7,490	1,538	929	1,196	0-4
1,147	822	608	475	1,261	8,440	1,642	1,097	1,299	5-9
1,172	819	641	503	1,362	8,679	1,952	1,227	1,278	10-14
1,216	767	598	366	1,268	8,399	1,776	998	1,151	15-19
1,057	684	282	286	677	8,003	1,377	893	897	20-24
1,073	635	301	241	736	7,516	1,252	729	984	25-29
1,130	733	509	281	1,056	8,645	1,657	1,030	1,149	30-34
1,219	856	598	512	1,267	9,241	1,974	1,300	1,368	35-39
1,124	861	675	493	1,251	8,882	2,003	1,332	1,271	40-44
1,008	748	518	337	1,095	7,034	1,636	950	1,191	45-49
777	555	403	296	952	5,351	1,181	841	991	50-54
590	490	305	296	845	4,113	916	706	976	55-59
601	479	360	296	789	3,650	919	635	890	60-64
614	507	401	229	791	3,296	892	643	831	65-69
1,149	840	724	442	1,559	5,147	1,789	1,186	2,014	70-74
35.9	39.0	41.1	40.4	40.7	35.1	38.3	39.8	41.1	75+
37.3	39.3	40.5	39.1	40.3	35.9	38.3	39.3	41.1	Âge médian
									Âge moyen
15,337	11,035	7,382	5,901	17,066	115,168	24,388	15,570	19,294	Féminin
928	568	335	256	795	6,309	1,213	775	959	TOTAL
950	727	433	384	1,103	6,943	1,526	862	1,201	0-4
1,148	746	516	470	1,158	8,086	1,682	1,074	1,296	5-9
1,187	760	577	439	1,284	8,303	1,724	1,221	1,173	10-14
1,050	718	468	415	1,187	8,074	1,577	987	1,121	15-19
842	542	309	210	657	8,360	1,291	787	966	20-24
927	566	286	236	857	7,426	1,388	794	1,050	25-29
1,044	747	437	407	1,043	8,623	1,603	955	1,176	30-34
1,163	708	558	466	1,101	9,345	1,902	1,221	1,228	35-39
1,054	798	619	443	1,180	9,089	1,859	1,120	1,174	40-44
868	663	437	353	1,066	7,195	1,512	872	1,172	45-49
793	586	361	339	903	5,640	1,180	810	1,046	50-54
597	508	352	259	845	4,533	1,009	767	999	55-59
600	529	399	298	818	3,967	992	705	1,020	60-64
626	556	401	253	811	3,839	1,016	696	938	65-69
1,560	1,313	894	673	2,258	9,436	2,914	1,924	2,775	70-74
38.2	41.1	43.1	41.4	42.1	37.6	40.5	41.3	42.8	75+
39.4	41.7	42.5	41.5	42.5	38.5	41.2	41.8	43.4	Âge médian
									Âge moyen
31,393	22,029	15,102	11,620	33,837	225,571	48,226	30,868	37,791	Sexes réunis
1,837	1,055	660	581	1,583	12,826	2,547	1,577	1,970	TOTAL
2,220	1,438	905	725	2,177	14,433	3,064	1,791	2,397	0-4
2,295	1,568	1,124	945	2,419	16,526	3,324	2,171	2,595	5-9
2,359	1,579	1,218	942	2,646	16,982	3,676	2,448	2,451	10-14
2,266	1,485	1,066	781	2,455	16,473	3,353	1,985	2,272	15-19
1,899	1,226	591	496	1,334	16,363	2,668	1,680	1,863	20-24
2,000	1,201	587	477	1,593	14,942	2,640	1,523	2,034	25-29
2,174	1,480	946	688	2,099	17,268	3,260	1,985	2,325	30-34
2,382	1,564	1,156	978	2,368	18,586	3,876	2,521	2,596	35-39
2,178	1,659	1,294	936	2,431	17,971	3,862	2,452	2,445	40-44
1,876	1,411	955	690	2,161	14,229	3,148	1,822	2,363	45-49
1,570	1,141	764	635	1,855	10,991	2,361	1,651	2,037	50-54
1,187	998	657	555	1,690	8,646	1,925	1,473	1,975	55-59
1,201	1,008	759	594	1,607	7,617	1,911	1,340	1,910	60-64
1,240	1,063	802	482	1,602	7,135	1,908	1,339	1,769	65-69
2,709	2,153	1,618	1,115	3,817	14,583	4,703	3,110	4,789	70-74
37.1	39.9	42.1	41.0	41.4	36.4	39.5	40.6	41.9	75+
38.3	40.5	41.5	40.3	41.4	37.2	39.8	40.6	42.3	Âge médian
									Âge moyen

Table 3.4 Estimates of Population for Census Divisions by Age Group and Sex, July 1, 2002 (PP) - continued

Tableau 3.4 Estimations de la population des divisions de recensement par groupe d'âge et par sexe au 1^{er} juillet 2002 (PP) - suite

Age Group and Sex	Census Divisions ⁵ - Divisions de recensement ⁵								
	Division No. 10	Division No. 11	Division No. 12	Division No. 13	Division No. 14	Division No. 15	Division No. 16	Division No. 17	Division No. 18
Males									
TOTAL	9,949	120,299	12,413	12,435	20,257	41,091	19,953	21,580	18,184
0-4	490	7,286	660	759	1,133	2,757	1,430	1,909	2,122
5-9	542	8,452	760	952	1,457	3,287	1,498	2,051	2,203
10-14	783	9,405	1,040	991	1,619	3,467	1,829	2,078	2,257
15-19	909	8,931	1,239	1,010	1,565	3,240	1,822	1,824	1,947
20-24	830	9,240	975	968	1,296	2,964	1,554	1,699	1,474
25-29	375	9,855	604	836	1,088	2,147	921	1,705	1,304
30-34	401	8,513	671	762	1,098	2,336	1,089	1,386	1,392
35-39	591	9,590	692	935	1,293	2,864	1,384	1,282	1,157
40-44	697	9,908	978	957	1,385	3,170	1,369	1,571	1,036
45-49	804	9,386	1,117	972	1,429	3,017	1,302	1,348	862
50-54	703	7,283	878	703	1,358	2,628	1,134	1,098	714
55-59	503	5,580	614	596	1,145	2,087	991	970	489
60-64	472	4,272	481	394	1,082	1,655	885	696	407
65-69	423	3,648	504	374	893	1,581	798	624	332
70-74	456	3,211	448	423	850	1,378	741	450	241
75+	970	5,739	752	803	1,566	2,513	1,206	889	247
Median Age	40.4	34.1	37.1	34.6	38.5	35.6	34.4	28.6	21.8
Mean Age	40.1	35.4	37.2	36.0	38.8	36.3	35.9	32.1	26.2
Females									
TOTAL	9,893	124,456	12,360	11,989	20,253	41,570	20,033	20,878	17,778
0-4	504	7,219	704	749	1,159	2,950	1,290	1,832	2,024
5-9	666	8,298	761	932	1,345	3,246	1,406	1,850	2,020
10-14	727	8,980	1,028	981	1,468	3,172	1,709	2,021	2,164
15-19	773	8,269	1,156	1,035	1,518	2,808	1,738	1,805	2,030
20-24	660	8,556	878	737	1,237	2,785	1,584	1,561	1,445
25-29	320	10,159	546	648	1,098	2,373	1,037	1,647	1,383
30-34	454	8,244	582	746	1,074	2,473	1,188	1,342	1,428
35-39	526	9,347	879	745	1,108	2,820	1,389	1,372	1,246
40-44	615	10,441	1,052	871	1,314	3,158	1,288	1,546	986
45-49	691	9,436	916	796	1,404	2,735	1,234	1,227	743
50-54	614	7,492	735	673	1,226	2,496	1,149	973	641
55-59	513	5,631	601	521	1,127	2,069	927	801	466
60-64	475	4,600	487	408	1,016	1,722	809	723	374
65-69	505	4,313	447	465	883	1,555	789	595	279
70-74	599	4,012	451	545	930	1,540	800	509	229
75+	1,251	9,459	1,137	1,137	2,346	3,668	1,696	1,074	320
Median Age	42.5	36.6	38.3	36.3	40.5	36.9	35.3	29.1	22.1
Mean Age	42.3	37.7	38.5	38.1	40.9	37.9	37.4	32.7	26.4
Both Sexes									
TOTAL	19,842	244,755	24,773	24,424	40,510	82,661	39,986	42,458	35,962
0-4	994	14,505	1,364	1,508	2,292	5,707	2,720	3,741	4,146
5-9	1,208	16,750	1,521	1,884	2,802	6,533	2,904	3,901	4,223
10-14	1,510	18,385	2,068	1,972	3,087	6,639	3,538	4,099	4,421
15-19	1,682	17,200	2,395	2,045	3,083	6,048	3,560	3,629	3,977
20-24	1,490	17,796	1,853	1,705	2,533	5,749	3,138	3,260	2,919
25-29	695	20,014	1,150	1,484	2,186	4,520	1,958	3,352	2,687
30-34	855	16,757	1,253	1,508	2,172	4,809	2,277	2,728	2,820
35-39	1,117	18,937	1,571	1,680	2,401	5,684	2,773	2,654	2,403
40-44	1,312	20,349	2,030	1,828	2,699	6,328	2,657	3,117	2,022
45-49	1,495	18,822	2,033	1,768	2,833	5,752	2,536	2,575	1,605
50-54	1,317	14,775	1,613	1,376	2,584	5,124	2,283	2,071	1,355
55-59	1,016	11,211	1,215	1,117	2,272	4,156	1,918	1,771	955
60-64	947	8,872	968	802	2,098	3,377	1,694	1,419	781
65-69	928	7,961	951	839	1,776	3,136	1,587	1,219	611
70-74	1,055	7,223	899	968	1,780	2,918	1,541	959	470
75+	2,221	15,198	1,889	1,940	3,912	6,181	2,902	1,963	567
Median Age	41.4	35.3	37.8	35.3	39.4	36.3	34.8	28.9	21.9
Mean Age	41.2	36.5	37.9	37.0	39.9	37.1	36.7	32.4	26.3

Table 3.4 Estimates of Population for Census Divisions by Age Group and Sex, July 1, 2002 (PP) - continued
 Tableau 3.4 Estimations de la population des divisions de recensement par groupe d'âge et par sexe au 1^{er} juillet 2002 (PP) - suite

Census Divisions ⁵ - Divisions de recensement ⁵									Groupe d'âge et sexe
ALTA. - ALB.	Division No. 1	Division No. 2	Division No. 3	Division No. 4	Division No. 5	Division No. 6	Division No. 7	Division No. 8	
1,570,576	35,381	71,968	20,041	6,007	25,261	536,899	21,513	81,619	Masculin
98,369	2,314	4,771	1,339	295	1,814	32,940	1,355	5,205	TOTAL
108,718	2,430	5,436	1,445	455	1,937	35,456	1,631	5,820	0-4
114,737	2,449	5,494	1,763	472	2,000	36,822	1,640	6,524	5-9
117,446	2,633	5,885	2,110	449	2,142	36,972	1,674	6,554	10-14
123,243	2,819	6,487	1,737	472	1,736	40,817	1,606	6,697	15-19
121,996	2,456	5,970	1,045	344	1,407	44,121	1,347	6,036	20-24
121,999	2,385	4,885	903	429	1,538	46,064	1,492	5,696	25-29
128,954	2,777	5,089	1,006	425	1,925	47,699	1,546	6,224	30-34
136,789	2,970	5,433	1,490	459	2,151	49,398	1,636	7,259	35-39
126,811	2,678	5,172	1,535	492	1,845	46,128	1,673	6,414	40-44
99,874	2,119	4,195	1,221	385	1,572	35,283	1,291	4,880	45-49
74,661	1,606	3,322	970	284	1,287	25,294	1,042	3,640	50-54
55,377	1,389	2,359	900	197	987	17,451	820	2,883	55-59
46,848	1,294	2,259	764	239	902	14,405	854	2,642	60-64
39,301	1,109	2,008	671	222	712	12,058	785	2,044	65-69
55,453	1,953	3,203	1,142	388	1,306	15,991	1,121	3,101	70-74
34.1	35.4	31.9	33.1	36.3	35.2	34.5	35.0	33.5	75+
34.9	36.3	34.4	35.6	37.2	35.5	34.8	36.2	34.6	Âge médian
									Âge moyen
1,543,010	35,849	70,463	20,427	5,632	24,229	531,874	20,675	80,082	Féminin
94,700	2,218	4,687	1,414	353	1,564	31,955	1,305	5,001	TOTAL
101,048	2,130	4,988	1,612	387	1,861	32,447	1,476	5,682	0-4
108,986	2,414	5,147	1,720	415	2,050	35,457	1,544	5,978	5-9
112,489	2,659	5,527	1,736	432	1,882	35,631	1,630	6,245	10-14
114,692	2,692	5,748	1,575	447	1,661	38,434	1,546	6,029	15-19
113,564	2,323	4,954	905	266	1,359	42,387	1,047	5,730	20-24
114,650	2,414	4,314	1,028	408	1,477	43,092	1,287	5,530	25-29
125,214	2,482	4,794	1,281	390	1,864	46,200	1,582	6,295	30-34
134,984	2,797	5,455	1,577	341	1,973	49,986	1,684	6,833	35-39
120,382	2,779	5,105	1,338	394	1,664	44,144	1,422	6,156	40-44
94,989	2,183	4,190	1,181	337	1,535	33,330	1,189	4,566	45-49
74,125	1,663	3,309	1,116	261	1,191	24,918	1,050	3,496	50-54
56,094	1,432	2,568	944	260	974	18,038	861	2,958	55-59
48,265	1,382	2,272	721	247	773	15,731	636	2,689	60-64
43,036	1,405	2,232	696	208	681	13,871	697	2,208	65-69
85,792	2,876	5,173	1,583	486	1,720	26,253	1,719	4,686	70-74
35.5	37.3	34.8	36.0	36.5	35.8	35.8	36.9	34.9	75+
36.3	38.4	36.6	37.0	38.3	36.5	36.3	37.6	36.0	Âge médian
									Âge moyen
3,113,586	71,230	142,431	40,468	11,639	49,490	1,068,773	42,188	161,701	Sexes réunis
193,069	4,532	9,458	2,753	648	3,378	64,895	2,660	10,206	TOTAL
209,766	4,560	10,424	3,057	842	3,798	67,903	3,107	11,502	0-4
223,723	4,863	10,641	3,483	887	4,050	72,279	3,184	12,502	5-9
229,935	5,292	11,412	3,846	881	4,024	72,603	3,304	12,799	10-14
237,935	5,511	12,235	3,312	919	3,397	79,251	3,152	12,726	15-19
235,560	4,779	10,924	1,950	610	2,766	86,508	2,394	11,766	20-24
236,649	4,799	9,199	1,931	837	3,015	89,156	2,779	11,226	25-29
254,168	5,259	9,883	2,287	815	3,789	93,899	3,128	12,519	30-34
271,773	5,767	10,888	3,067	800	4,124	99,384	3,320	14,092	35-39
247,193	5,457	10,277	2,873	886	3,509	90,272	3,095	12,570	40-44
194,863	4,302	8,385	2,402	722	3,107	68,613	2,480	9,446	45-49
148,786	3,269	6,631	2,086	545	2,478	50,212	2,092	7,136	50-54
111,471	2,821	4,927	1,844	457	1,961	35,489	1,681	5,841	55-59
95,113	2,676	4,531	1,485	486	1,675	30,136	1,490	5,331	60-64
82,337	2,514	4,240	1,367	430	1,393	25,929	1,482	4,252	65-69
141,245	4,829	8,376	2,725	874	3,026	42,244	2,840	7,787	70-74
34.8	36.3	33.3	34.7	36.4	35.5	35.1	36.0	34.2	75+
35.6	37.3	35.5	36.3	37.7	36.0	35.6	36.9	35.3	Âge médian
									Âge moyen

Table 3.4 Estimates of Population for Census Divisions by Age Group and Sex, July 1, 2002 (PP) - continued

Tableau 3.4 Estimations de la population des divisions de recensement par groupe d'âge et par sexe au 1^{er} juillet 2002 (PP) - suite

Age Group and Sex	Census Divisions ⁵ - Divisions de recensement ⁵								
	Division No. 9	Division No. 10	Division No. 11	Division No. 12	Division No. 13	Division No. 14	Division No. 15	Division No. 16	Division No. 17
Males									
TOTAL	10,507	43,302	505,680	33,009	34,737	14,961	17,309	24,560	32,597
0-4	759	2,282	29,833	2,352	2,146	990	1,000	1,740	3,293
5-9	840	2,867	33,245	2,856	2,458	1,114	1,035	1,846	3,497
10-14	828	3,387	36,311	2,867	2,739	1,166	1,007	1,857	3,073
15-19	878	3,439	37,892	2,906	2,719	1,177	1,056	1,971	2,893
20-24	740	3,358	39,781	2,701	2,467	1,125	1,467	2,142	2,601
25-29	591	2,338	39,851	2,055	1,952	917	2,052	2,145	2,445
30-34	642	2,734	38,398	2,430	2,221	1,103	1,667	2,270	2,638
35-39	796	3,203	41,293	2,738	2,697	1,278	1,509	2,045	2,264
40-44	993	3,500	44,213	2,673	2,695	1,355	1,378	2,364	2,206
45-49	767	3,190	40,784	2,124	2,780	1,184	1,553	2,369	2,045
50-54	561	2,739	33,202	1,634	2,288	1,017	1,121	1,700	1,547
55-59	481	2,383	25,316	1,342	1,688	757	633	1,130	1,232
60-64	518	1,936	18,726	1,235	1,652	541	505	534	911
65-69	423	1,551	15,637	1,083	1,454	469	439	224	779
70-74	306	1,562	13,239	792	1,220	359	422	134	546
75+	384	2,833	17,959	1,221	1,561	409	465	89	627
Median Age	34.8	37.0	34.7	31.6	36.3	34.4	33.1	31.3	27.0
Mean Age	34.9	37.7	35.4	33.2	36.5	34.4	34.6	31.2	29.5
Females									
TOTAL	10,029	42,917	504,297	31,303	32,366	13,678	16,356	21,427	30,099
0-4	712	2,271	28,736	2,268	1,923	875	1,015	1,576	3,010
5-9	743	2,583	31,264	2,721	2,155	1,143	897	1,691	3,358
10-14	721	3,075	34,470	2,894	2,498	1,056	921	1,921	2,920
15-19	896	3,487	36,035	2,607	2,631	1,132	1,061	1,885	2,776
20-24	807	3,000	37,158	2,329	2,182	1,025	1,499	1,884	2,482
25-29	525	2,150	37,628	1,836	1,760	814	1,807	1,819	2,288
30-34	670	2,579	36,165	2,390	2,103	959	1,613	2,011	2,414
35-39	765	3,250	40,529	2,794	2,541	1,114	1,291	1,953	2,047
40-44	816	3,358	44,300	2,481	2,523	1,311	1,252	2,008	2,135
45-49	689	2,983	40,331	1,819	2,327	1,029	1,247	1,802	1,619
50-54	541	2,660	32,409	1,644	1,987	919	968	1,309	1,335
55-59	570	2,366	25,396	1,350	1,920	627	737	796	1,048
60-64	424	1,880	19,236	1,054	1,553	480	452	337	893
65-69	396	1,786	16,584	880	1,281	360	429	143	610
70-74	283	1,710	14,867	746	1,043	267	384	85	417
75+	471	3,779	29,189	1,490	1,939	567	783	207	747
Median Age	34.6	38.6	36.4	32.2	36.9	34.1	32.8	29.8	26.2
Mean Age	35.5	39.4	37.1	33.5	37.4	34.4	35.4	30.0	29.2
Both Sexes									
TOTAL	20,536	86,219	1,009,977	64,312	67,103	28,639	33,665	45,987	62,696
0-4	1,471	4,553	58,569	4,620	4,069	1,865	2,015	3,316	6,303
5-9	1,583	5,450	64,509	5,577	4,613	2,257	1,932	3,537	6,855
10-14	1,549	6,462	70,781	5,761	5,237	2,222	1,928	3,778	5,993
15-19	1,774	6,926	73,927	5,513	5,350	2,309	2,117	3,856	5,669
20-24	1,547	6,358	76,939	5,030	4,649	2,150	2,966	4,026	5,083
25-29	1,116	4,488	77,479	3,891	3,712	1,731	3,859	3,964	4,733
30-34	1,312	5,313	74,563	4,820	4,324	2,062	3,280	4,281	5,052
35-39	1,561	6,453	81,822	5,532	5,238	2,392	2,800	3,998	4,311
40-44	1,809	6,858	88,513	5,154	5,218	2,666	2,630	4,372	4,341
45-49	1,456	6,173	81,115	3,943	5,107	2,213	2,800	4,171	3,664
50-54	1,102	5,399	65,611	3,278	4,275	1,936	2,089	3,009	2,882
55-59	1,051	4,749	50,712	2,692	3,608	1,384	1,370	1,926	2,280
60-64	942	3,816	37,962	2,289	3,205	1,021	957	871	1,804
65-69	819	3,337	32,221	1,963	2,735	829	868	367	1,389
70-74	589	3,272	28,106	1,538	2,263	626	806	219	963
75+	855	6,612	47,148	2,711	3,500	976	1,248	296	1,374
Median Age	34.7	37.9	35.5	31.9	36.6	34.3	32.9	30.6	26.6
Mean Age	35.2	38.5	36.2	33.4	36.9	34.4	35.0	30.7	29.3

Table 3.4 Estimates of Population for Census Divisions by Age Group and Sex, July 1, 2002 (PP) - continued
 Tableau 3.4 Estimations de la population des divisions de recensement par groupe d'âge et par sexe au 1^{er} juillet 2002 (PP) - suite

Census Divisions ⁵ - Divisions de recensement ⁵									Groupe d'âge et sexe
Division No. 18	Division No. 19	B.C. ⁶ - C.-B. ⁶	Alberni-Clayoquot	Bulkley-Nechako	Capital	Cariboo	Central Coast	Central Kootenay	
8,143	47,082	2,053,091	15,903	22,883	161,198	35,292	1,941	29,648	Masculin
									TOTAL
671	3,270	106,844	819	1,653	6,964	1,979	109	1,393	0-4
709	3,641	126,650	944	1,686	8,570	2,412	118	1,644	5-9
609	3,729	135,431	1,048	1,728	9,368	2,587	196	2,033	10-14
561	3,535	142,015	1,301	2,053	10,294	2,714	175	2,568	15-19
559	3,931	141,713	1,153	1,775	10,627	2,377	173	2,065	20-24
622	4,302	135,888	835	1,413	11,211	1,919	70	1,200	25-29
690	3,814	152,097	983	1,722	11,330	2,106	171	1,463	30-34
628	3,812	170,631	1,029	1,725	12,245	2,506	179	1,904	35-39
669	3,947	177,017	1,340	1,872	13,137	3,106	101	2,507	40-44
528	3,550	165,261	1,333	1,815	13,116	3,068	187	2,551	45-49
550	2,569	149,237	1,273	1,530	12,804	2,720	181	2,338	50-54
410	1,844	116,911	1,089	1,172	10,108	2,300	55	1,968	55-59
273	1,560	88,025	756	878	7,075	1,735	71	1,585	60-64
239	1,191	75,057	672	726	5,988	1,423	64	1,445	65-69
178	934	66,738	543	522	6,005	1,160	45	1,252	70-74
247	1,453	103,576	785	613	12,356	1,180	46	1,732	75+
32.4	31.5	37.7	39.3	33.2	40.0	38.3	33.8	41.2	Âge médian
33.4	33.1	37.7	38.3	34.0	40.2	37.1	34.1	39.7	Âge moyen
									Féminin
7,258	44,049	2,088,181	15,550	21,117	172,857	33,776	1,843	29,861	TOTAL
575	3,242	101,218	833	1,513	6,734	1,883	145	1,353	0-4
688	3,222	119,756	1,040	1,704	7,913	2,272	113	1,477	5-9
571	3,214	128,227	1,045	1,614	9,301	2,389	132	1,908	10-14
581	3,656	134,102	1,036	1,859	9,874	2,645	214	2,414	15-19
581	3,613	139,454	994	1,625	10,612	2,348	114	1,808	20-24
442	3,524	134,543	904	1,257	11,069	1,697	114	1,345	25-29
519	3,677	153,087	916	1,437	10,932	2,138	179	1,493	30-34
554	3,488	169,633	1,151	1,654	12,413	2,767	111	2,108	35-39
565	3,589	177,089	1,189	1,810	13,795	2,882	90	2,506	40-44
489	3,045	168,249	1,302	1,706	14,320	2,825	182	2,588	45-49
392	2,314	148,722	1,134	1,231	13,535	2,570	106	2,280	50-54
449	1,862	117,150	955	1,095	10,549	2,035	119	1,836	55-59
276	1,474	90,502	782	846	7,950	1,496	53	1,663	60-64
209	1,136	77,030	652	531	6,667	1,266	54	1,344	65-69
197	1,039	71,559	514	480	6,941	1,002	44	1,168	70-74
170	1,954	157,860	1,103	755	20,252	1,561	73	2,570	75+
32.0	32.0	39.0	39.5	33.5	42.8	38.0	32.5	42.1	Âge médian
33.0	33.9	39.4	39.1	34.1	43.0	37.3	34.3	41.3	Âge moyen
									Sexes réunis
15,401	91,131	4,141,272	31,453	44,000	334,055	69,068	3,784	59,509	TOTAL
1,246	6,512	208,062	1,652	3,166	13,698	3,862	254	2,746	0-4
1,397	6,863	246,406	1,984	3,390	16,483	4,684	231	3,121	5-9
1,180	6,943	263,658	2,093	3,342	18,669	4,976	328	3,941	10-14
1,142	7,191	276,117	2,337	3,912	20,168	5,359	389	4,982	15-19
1,140	7,544	281,167	2,147	3,400	21,239	4,725	287	3,873	20-24
1,064	7,826	270,431	1,739	2,670	22,280	3,616	184	2,545	25-29
1,209	7,491	305,184	1,899	3,159	22,262	4,244	350	2,956	30-34
1,182	7,300	340,264	2,180	3,379	24,658	5,273	290	4,012	35-39
1,234	7,536	354,106	2,529	3,682	26,932	5,988	191	5,013	40-44
1,017	6,595	333,510	2,635	3,521	27,436	5,893	369	5,139	45-49
942	4,883	297,959	2,407	2,761	26,339	5,290	287	4,618	50-54
859	3,706	234,061	2,044	2,267	20,657	4,335	174	3,804	55-59
549	3,034	178,527	1,538	1,724	15,025	3,231	124	3,248	60-64
448	2,327	152,087	1,324	1,257	12,655	2,689	118	2,789	65-69
375	1,973	138,297	1,057	1,002	12,946	2,162	89	2,420	70-74
417	3,407	261,436	1,888	1,368	32,608	2,741	119	4,302	75+
32.2	31.7	38.4	39.4	33.4	41.4	38.2	33.2	41.6	Âge médian
33.2	33.5	38.6	38.7	34.0	41.7	37.2	34.2	40.5	Âge moyen

Table 3.4 Estimates of Population for Census Divisions by Age Group and Sex, July 1, 2002 (PP) - continued

Tableau 3.4 Estimations de la population des divisions de recensement par groupe d'âge et par sexe au 1^{er} juillet 2002 (PP) - suite

Age Group and Sex	Census Divisions ⁵ - Divisions de recensement ⁵								
	Central Okanagan	Columbia-Shuswap	Comox-Strathcona	Cowichan Valley	East Kootenay	Fort Nelson-Liard	Fraser-Fort George	Fraser-Valley	Greater Vancouver
Males									
TOTAL	75,903	25,121	51,014	37,966	30,110	3,419	51,004	125,625	1,049,597
0-4	3,645	1,040	2,445	1,809	1,372	284	2,868	7,768	56,361
5-9	4,506	1,533	3,116	2,310	1,703	313	3,491	9,564	63,866
10-14	5,145	1,898	3,610	2,967	2,093	232	4,039	9,941	64,284
15-19	5,302	1,901	3,924	2,959	2,476	257	4,174	9,488	67,473
20-24	4,669	1,482	3,372	2,271	2,154	334	3,629	8,523	74,940
25-29	4,455	1,053	2,160	1,628	1,470	320	3,488	7,467	79,452
30-34	4,607	1,296	2,782	1,781	1,802	398	3,752	8,116	90,896
35-39	5,355	1,582	3,969	2,787	2,222	275	4,382	10,293	96,022
40-44	6,312	2,199	4,528	3,372	2,719	265	4,737	10,500	91,645
45-49	5,999	2,216	4,537	3,038	2,656	268	4,242	9,431	82,609
50-54	5,479	1,839	4,148	2,973	2,528	195	3,738	7,547	74,761
55-59	4,238	1,697	3,267	2,228	1,870	131	2,833	6,158	57,254
60-64	3,592	1,401	2,590	1,993	1,496	55	2,085	5,011	41,449
65-69	3,518	1,326	2,238	1,742	1,196	50	1,402	4,719	33,644
70-74	3,406	1,224	1,849	1,646	1,006	19	1,092	4,212	29,072
75+	5,675	1,434	2,479	2,462	1,347	23	1,052	6,887	45,869
Median Age	40.2	41.8	40.1	40.7	39.5	29.7	35.1	36.1	36.5
Mean Age	40.0	40.1	38.8	39.5	38.3	29.8	34.7	36.4	36.9
Females									
TOTAL	79,474	24,902	50,922	38,888	29,373	2,810	48,900	126,829	1,073,087
0-4	3,256	898	2,285	1,872	1,276	182	2,796	7,380	52,846
5-9	4,192	1,385	2,978	2,350	1,724	250	3,323	9,058	59,577
10-14	4,946	1,655	3,586	2,720	1,990	224	3,773	9,331	60,927
15-19	5,128	1,739	3,721	2,760	2,150	285	3,933	8,855	63,962
20-24	4,672	1,543	3,172	2,392	1,899	234	3,540	8,634	74,649
25-29	4,054	875	2,186	1,599	1,504	254	3,426	7,635	79,649
30-34	4,499	1,260	2,738	1,999	1,749	266	3,552	8,249	91,958
35-39	5,824	1,802	3,828	2,720	2,204	240	4,078	9,900	93,824
40-44	6,527	2,261	4,760	3,385	2,716	219	4,523	10,288	91,451
45-49	6,482	2,042	4,655	3,322	2,553	275	4,368	8,881	85,233
50-54	5,654	1,872	3,996	2,766	2,325	181	3,575	7,570	75,481
55-59	4,530	1,698	3,109	2,364	1,742	99	2,700	6,329	57,962
60-64	4,079	1,427	2,518	1,929	1,388	23	1,595	5,428	42,843
65-69	3,714	1,268	2,153	1,720	1,173	32	1,128	4,880	35,570
70-74	3,701	1,115	1,832	1,705	992	27	940	4,437	32,877
75+	8,216	2,062	3,405	3,285	1,988	19	1,650	9,974	74,278
Median Age	42.4	42.9	41.1	41.6	40.4	29.5	35.1	37.3	37.9
Mean Age	42.3	42.0	39.8	40.7	39.6	30.1	35.0	38.1	38.8
Both Sexes									
TOTAL	155,377	50,023	101,936	76,854	59,483	6,229	99,904	252,454	2,122,684
0-4	6,901	1,938	4,730	3,681	2,648	466	5,664	15,148	109,207
5-9	8,698	2,918	6,094	4,660	3,427	563	6,814	18,622	123,443
10-14	10,091	3,553	7,196	5,687	4,083	456	7,812	19,272	125,211
15-19	10,430	3,640	7,645	5,719	4,626	542	8,107	18,343	131,435
20-24	9,341	3,025	6,544	4,663	4,053	568	7,169	17,157	149,589
25-29	8,509	1,928	4,346	3,227	2,974	574	6,914	15,102	159,101
30-34	9,106	2,556	5,520	3,780	3,551	664	7,304	16,365	182,854
35-39	11,179	3,384	7,797	5,507	4,426	515	8,460	20,193	189,846
40-44	12,839	4,460	9,288	6,757	5,435	484	9,260	20,788	183,096
45-49	12,481	4,258	9,192	6,360	5,209	543	8,610	18,312	167,842
50-54	11,133	3,711	8,144	5,739	4,853	376	7,313	15,117	150,242
55-59	8,768	3,395	6,376	4,592	3,612	230	5,533	12,487	115,216
60-64	7,671	2,828	5,108	3,922	2,884	78	3,680	10,439	84,292
65-69	7,232	2,594	4,391	3,462	2,369	82	2,530	9,599	69,214
70-74	7,107	2,339	3,681	3,351	1,998	46	2,032	8,649	61,949
75+	13,891	3,496	5,884	5,747	3,335	42	2,702	16,861	120,147
Median Age	41.3	42.4	40.6	41.1	40.0	29.6	35.1	36.7	37.2
Mean Age	41.2	41.1	39.3	40.1	38.9	29.9	34.9	37.2	37.9

Table 3.4 Estimates of Population for Census Divisions by Age Group and Sex, July 1, 2002 (PP) - continued
 Tableau 3.4 Estimations de la population des divisions de recensement par groupe d'âge et par sexe au 1^{er} juillet 2002 (PP) - suite

Census Divisions ⁵ - Divisions de recensement ⁵									Groupe d'âge et sexe
Kitimat-Stikine	Kootenay Boundary	Mount Waddington	Nanaimo	North Okanagan	Okanagan-Similkameen	Peace River	Powell River	Skeena-Queen Charlotte	
22,209	16,583	7,177	65,382	38,192	39,092	29,847	10,237	11,757	Masculin
									TOTAL
1,376	728	376	2,644	1,702	1,557	1,998	391	757	0-4
1,619	938	556	3,561	2,254	1,975	2,420	625	958	5-9
1,858	1,015	617	4,360	2,848	2,434	2,556	724	1,013	10-14
1,930	1,251	521	4,524	3,078	2,680	2,349	820	866	15-19
1,669	1,075	472	4,015	2,468	2,215	2,166	517	756	20-24
1,199	730	477	2,934	1,849	1,590	2,050	399	709	25-29
1,588	749	505	3,197	1,816	1,652	2,104	417	933	30-34
1,893	1,007	495	4,270	2,634	2,248	2,567	618	870	35-39
1,811	1,415	706	5,343	3,352	2,876	2,712	1,044	1,109	40-44
1,902	1,547	653	5,727	3,032	3,132	2,355	896	973	45-49
1,669	1,370	529	5,121	2,893	2,831	1,750	830	864	50-54
1,321	1,085	495	4,157	2,304	2,432	1,477	759	655	55-59
823	845	320	3,601	1,890	2,240	1,061	600	478	60-64
509	816	200	3,404	1,863	2,493	898	478	275	65-69
521	757	144	3,317	1,756	2,396	666	459	241	70-74
521	1,255	111	5,207	2,453	4,341	718	660	300	75+
34.6	42.8	35.9	43.1	40.7	45.5	33.4	42.9	34.3	Âge médian
34.3	41.1	34.9	41.7	39.7	44.1	33.6	41.0	34.3	Âge moyen
									Féminin
20,513	16,661	6,583	68,235	39,734	41,437	28,644	10,168	11,161	TOTAL
									0-4
1,339	602	481	2,545	1,678	1,590	1,970	426	764	5-9
1,584	775	473	3,568	2,203	2,131	2,326	571	943	10-14
1,632	1,059	538	4,189	2,576	2,234	2,412	682	939	15-19
1,865	1,276	595	4,067	2,795	2,507	2,273	703	859	20-24
1,403	1,006	430	3,838	2,477	2,106	2,231	586	682	25-29
1,248	558	429	3,076	1,803	1,433	1,834	409	762	30-34
1,538	748	552	3,496	1,966	1,831	2,134	532	927	35-39
1,678	1,072	590	4,671	2,896	2,473	2,562	754	872	40-44
1,802	1,537	587	5,502	3,336	3,196	2,413	817	986	45-49
1,656	1,469	474	5,927	3,275	3,008	2,065	874	856	50-54
1,432	1,327	450	5,363	2,804	2,863	1,667	877	806	55-59
1,067	1,009	397	4,414	2,385	2,698	1,338	687	540	60-64
680	922	206	3,741	2,152	2,564	947	538	309	65-69
515	804	130	3,495	1,893	2,602	825	404	223	70-74
447	779	97	3,450	1,854	2,554	609	494	202	75+
627	1,718	154	6,893	3,641	5,647	1,038	814	491	Âge médian
33.9	44.0	33.0	44.3	42.3	47.0	33.2	42.6	33.4	Âge moyen
34.1	43.0	33.2	43.2	41.7	45.8	33.8	41.4	34.1	
									Sexes réunis
42,722	33,244	13,760	133,617	77,926	80,529	58,491	20,405	22,918	TOTAL
									0-4
2,715	1,330	857	5,189	3,380	3,147	3,968	817	1,521	5-9
3,203	1,713	1,029	7,129	4,457	4,106	4,746	1,196	1,901	10-14
3,490	2,074	1,155	8,549	5,424	4,668	4,968	1,406	1,952	15-19
3,795	2,527	1,116	8,591	5,873	5,187	4,622	1,523	1,725	20-24
3,072	2,081	902	7,853	4,945	4,321	4,397	1,103	1,438	25-29
2,447	1,288	906	6,010	3,652	3,023	3,884	808	1,471	30-34
3,126	1,497	1,057	6,693	3,782	3,483	4,238	949	1,860	35-39
3,571	2,079	1,085	8,941	5,530	4,721	5,129	1,372	1,742	40-44
3,613	2,952	1,293	10,845	6,688	6,072	5,125	1,861	2,095	45-49
3,558	3,016	1,127	11,654	6,307	6,140	4,420	1,770	1,829	50-54
3,101	2,697	979	10,484	5,697	5,694	3,417	1,707	1,670	55-59
2,388	2,094	892	8,571	4,689	5,130	2,815	1,446	1,195	60-64
1,503	1,767	526	7,342	4,042	4,804	2,008	1,138	787	65-69
1,024	1,620	330	6,899	3,756	5,095	1,723	882	498	70-74
968	1,536	241	6,767	3,610	4,950	1,275	953	443	75+
1,148	2,973	265	12,100	6,094	9,988	1,756	1,474	791	Âge médian
34.2	43.4	34.3	43.7	41.5	46.2	33.3	42.8	33.9	Âge moyen
34.2	42.1	34.1	42.5	40.7	45.0	33.7	41.2	34.2	

Table 3.4 Estimates of Population for Census Divisions by Age Group and Sex, July 1, 2002 (PP) - concluded

Tableau 3.4 Estimations de la population des divisions de recensement par groupe d'âge et par sexe au 1^{er} juillet 2002 (PP) - fin

Age Group and Sex	Census Divisions ⁵ - Divisions de recensement ⁵								
	Squamish-Lillooet	Stikine	Sunshine Coast	Thompson-Nicola	YUKON	N.W.T. - T.N.-O.	Fort Smith	Inuvik	NVT. - NT
Males									
TOTAL	18,582	765	13,336	63,308	15,255	21,376	16,529	4,847	14,995
0-4	1,179	38	599	2,990	887	1,524	1,173	351	1,822
5-9	1,238	66	759	3,905	979	1,863	1,340	523	1,995
10-14	1,221	92	928	4,596	1,228	1,947	1,484	463	1,794
15-19	995	21	960	4,961	1,219	1,775	1,342	433	1,350
20-24	1,541	28	690	4,557	924	1,584	1,230	354	1,240
25-29	1,836	53	450	3,471	846	1,742	1,403	339	1,206
30-34	1,608	55	636	3,632	1,119	1,879	1,452	427	1,261
35-39	2,076	64	852	4,562	1,376	1,854	1,404	450	1,122
40-44	1,786	29	1,085	5,409	1,455	1,959	1,551	408	809
45-49	1,305	82	1,158	5,433	1,371	1,544	1,292	252	611
50-54	1,174	60	1,222	4,870	1,244	1,255	1,004	251	750
55-59	908	59	987	3,904	1,031	962	752	210	407
60-64	567	51	696	3,081	640	564	429	135	220
65-69	445	34	710	2,779	341	326	218	108	192
70-74	364	14	717	2,333	293	256	187	69	108
75+	339	19	887	2,825	302	342	268	74	108
Median Age	34.1	37.2	43.7	39.0	36.7	30.7	31.0	29.4	22.1
Mean Age	33.9	36.7	41.5	38.1	35.3	31.3	31.5	30.4	25.2
Females									
TOTAL	16,710	680	13,992	63,474	14,669	20,027	15,408	4,619	13,720
0-4	1,200	67	539	2,765	751	1,508	1,153	355	1,554
5-9	1,256	54	725	3,791	990	1,968	1,450	518	1,765
10-14	975	28	934	4,488	1,078	1,968	1,441	527	1,705
15-19	1,001	52	960	4,574	1,147	1,428	1,036	392	1,361
20-24	1,450	47	656	4,306	938	1,581	1,254	327	1,224
25-29	1,424	24	485	3,490	931	1,702	1,300	402	1,145
30-34	1,445	74	664	3,815	1,211	1,874	1,448	426	1,210
35-39	1,641	53	927	4,820	1,374	1,744	1,395	349	997
40-44	1,565	17	1,241	5,688	1,493	1,784	1,435	349	700
45-49	1,274	57	1,204	5,376	1,386	1,297	1,047	250	671
50-54	952	54	1,153	4,698	1,087	1,010	814	196	598
55-59	748	70	886	3,789	786	702	554	148	294
60-64	525	32	763	3,103	553	530	403	127	205
65-69	425	16	882	2,664	364	346	239	107	115
70-74	343	19	720	2,216	247	231	180	51	114
75+	486	16	1,253	3,891	333	354	259	95	62
Median Age	33.6	34.3	44.5	39.7	36.1	29.6	30.3	27.4	21.9
Mean Age	34.0	35.2	43.1	39.1	35.2	30.4	30.7	29.4	24.9
Both Sexes									
TOTAL	35,292	1,445	27,328	126,782	29,924	41,403	31,937	9,466	28,715
0-4	2,379	105	1,138	5,755	1,638	3,032	2,326	706	3,376
5-9	2,494	120	1,484	7,696	1,969	3,831	2,790	1,041	3,760
10-14	2,196	120	1,862	9,084	2,306	3,915	2,925	990	3,499
15-19	1,996	73	1,920	9,535	2,366	3,203	2,378	825	2,711
20-24	2,991	75	1,346	8,863	1,862	3,165	2,484	681	2,464
25-29	3,260	77	935	6,961	1,777	3,444	2,703	741	2,351
30-34	3,053	129	1,300	7,447	2,330	3,753	2,900	853	2,471
35-39	3,717	117	1,779	9,382	2,750	3,598	2,799	799	2,119
40-44	3,351	46	2,326	11,097	2,948	3,743	2,986	757	1,509
45-49	2,579	139	2,362	10,809	2,757	2,841	2,339	502	1,282
50-54	2,126	114	2,375	9,568	2,331	2,265	1,818	447	1,348
55-59	1,656	129	1,873	7,693	1,817	1,664	1,306	358	701
60-64	1,092	83	1,459	6,184	1,193	1,094	832	262	425
65-69	870	50	1,592	5,443	705	672	457	215	307
70-74	707	33	1,437	4,549	540	487	367	120	222
75+	825	35	2,140	6,716	635	696	527	169	170
Median Age	33.9	36.1	44.1	39.4	36.4	30.2	30.6	28.3	22.0
Mean Age	34.0	36.0	42.3	38.6	35.2	30.9	31.1	29.9	25.1

Table 3.4 Estimates of Population for Census Divisions by Age Group and Sex, July 1, 2002 (PP) - concluded
 Tableau 3.4 Estimations de la population des divisions de recensement par groupe d'âge et par sexe au 1^{er} juillet 2002 (PP) - fin

Census Divisions ⁵ - Divisions de recensement ⁵									Groupe d'âge et sexe
Baffin	Keewatin	Kitikmeot							
8,179	4,138	2,678							Masculin
958	564	300							TOTAL
1,038	555	402							0-4
908	530	356							5-9
750	356	244							10-14
681	362	197							15-19
665	342	199							20-24
691	363	207							25-29
584	323	215							30-34
467	196	146							35-39
368	140	103							40-44
503	132	115							45-49
222	103	82							50-54
149	50	21							55-59
105	54	33							60-64
58	34	16							65-69
32	34	42							70-74
23.2	20.9	20.8							75+
25.9	24.0	25.0							Âge médian
									Âge moyen
7,274	3,913	2,533							Féminin
758	505	291							TOTAL
883	535	347							0-4
883	485	337							5-9
702	393	266							10-14
711	316	197							15-19
655	317	173							20-24
617	353	240							25-29
527	280	190							30-34
395	176	129							35-39
427	154	90							40-44
317	167	114							45-49
138	98	58							50-54
110	57	38							55-59
61	24	30							60-64
64	34	16							65-69
26	19	17							70-74
22.8	20.6	20.7							75+
25.4	24.1	24.6							Âge médian
									Âge moyen
15,453	8,051	5,211							Sexes réunis
1,716	1,069	591							TOTAL
1,921	1,090	749							0-4
1,791	1,015	693							5-9
1,452	749	510							10-14
1,392	678	394							15-19
1,320	659	372							20-24
1,308	716	447							25-29
1,111	603	405							30-34
862	372	275							35-39
795	294	193							40-44
820	299	229							45-49
360	201	140							50-54
259	107	59							55-59
166	78	63							60-64
122	68	32							65-69
58	53	59							70-74
23.0	20.8	20.8							75+
25.7	24.0	24.8							Âge médian
									Âge moyen

Table 4.1 Population Aged 15 Years and Over, by Marital Status, Age Group and Sex, Canada, July 1, 2002 (PP)
 Tableau 4.1 Population âgée de 15 ans et plus, par état matrimonial, groupe d'âge et sexe, Canada au 1^{er} juillet 2002 (PP)

Age Group Groupe d'âge	All Statuses Tous états	Single Célibataires	Married ¹³ (including common-law) Marié(e)s ¹³ (y compris union libre)	Widowed Veufs	Divorced Divorcés
Males - Masculin	Number - Nombre				
Total	12,575,391	4,154,720	7,476,537	286,940	657,194
15-19	1,076,030	1,067,636	8,384	9	1
20-24	1,094,105	941,225	151,309	106	1,465
25-29	1,083,359	633,838	438,616	308	10,597
30-34	1,147,675	432,611	683,004	956	31,104
35-39	1,309,077	340,627	901,569	1,958	64,923
40-44	1,345,859	259,733	989,083	3,702	93,341
45-49	1,226,112	170,977	940,113	6,260	108,762
50-54	1,064,855	107,305	843,395	9,989	104,166
55-59	862,993	63,654	699,671	13,862	85,806
60-64	654,141	40,336	535,014	19,137	59,654
65-69	547,310	31,984	442,917	29,870	42,539
70-74	473,380	27,833	373,055	42,894	29,598
75-79	345,527	19,364	258,434	52,185	15,544
80-84	208,949	10,603	142,538	48,933	6,875
85-89	96,221	4,745	54,582	34,764	2,130
90+	39,798	2,249	14,853	22,007	689
15-17	641,617	640,777	837	3	0
15-64	10,864,206	4,057,942	6,190,158	56,287	559,819
18+	11,933,774	3,513,943	7,475,700	286,937	657,194
18-24	1,528,518	1,368,084	158,856	112	1,466
18-64	10,222,589	3,417,165	6,189,321	56,284	559,819
25-44	4,885,970	1,666,809	3,012,272	6,924	199,965
45-64	3,808,101	382,272	3,018,193	49,248	358,388
65-74	1,020,690	59,817	815,972	72,764	72,137
65+	1,711,185	96,778	1,286,379	230,653	97,375
75+	690,495	36,961	470,407	157,889	25,238
	Percent - Pourcentage				
Total	100.0	33.0	59.5	2.3	5.2
15-19	100.0	99.2	0.8	0.0	0.0
20-24	100.0	86.0	13.8	0.0	0.1
25-29	100.0	58.5	40.5	0.0	1.0
30-34	100.0	37.7	59.5	0.1	2.7
35-39	100.0	26.0	68.9	0.1	5.0
40-44	100.0	19.3	73.5	0.3	6.9
45-49	100.0	13.9	76.7	0.5	8.9
50-54	100.0	10.1	79.2	0.9	9.8
55-59	100.0	7.4	81.1	1.6	9.9
60-64	100.0	6.2	81.8	2.9	9.1
65-69	100.0	5.8	80.9	5.5	7.8
70-74	100.0	5.9	78.8	9.1	6.3
75-79	100.0	5.6	74.8	15.1	4.5
80-84	100.0	5.1	68.2	23.4	3.3
85-89	100.0	4.9	56.7	36.1	2.2
90+	100.0	5.7	37.3	55.3	1.7
Median Age - Âge médian	36.7	17.8	47.9	76.4	50.9
Mean Age - Âge moyen	36.8	20.4	49.6	74.4	51.8

Table 4.1 Population Aged 15 Years and Over, by Marital Status, Age Group and Sex, Canada, July 1, 2002 (PP) - continued
 Tableau 4.1 Population âgée de 15 ans et plus, par état matrimonial, groupe d'âge et sexe, Canada au 1^{er} juillet 2002 (PP) - suite

Age Group Groupe d'âge	All Statuses Tous états	Single Célibataires	Married ¹³ (including common-law) Marié(e)s ¹³ (y compris union libre)	Widowed Veuves	Divorced Divorcées
Females - Féminin	Number - Nombre				
Total	13,029,854	3,340,664	7,541,593	1,263,427	884,170
15-19	1,019,559	986,694	32,810	24	31
20-24	1,050,644	769,843	277,666	324	2,811
25-29	1,055,573	447,237	590,292	1,444	16,600
30-34	1,126,916	283,330	798,761	3,300	41,525
35-39	1,286,179	224,405	973,014	6,745	82,015
40-44	1,341,234	183,865	1,023,455	13,359	120,555
45-49	1,232,601	130,678	934,858	23,645	143,420
50-54	1,073,065	86,304	805,858	38,887	142,016
55-59	881,687	56,395	645,362	60,724	119,206
60-64	684,385	37,331	477,000	89,870	80,184
65-69	591,705	30,663	372,673	132,942	55,427
70-74	552,180	30,023	290,357	191,859	39,941
75-79	477,162	27,424	191,033	234,824	23,881
80-84	346,578	21,848	95,196	217,621	11,913
85-89	199,382	14,877	28,411	152,266	3,828
90+	111,004	9,747	4,847	95,593	817
15-17	606,712	601,631	5,071	8	2
15-64	10,751,843	3,206,082	6,559,076	238,322	748,363
18+	12,423,142	2,739,033	7,536,522	1,263,419	884,168
18-24	1,463,491	1,154,906	305,405	340	2,840
18-64	10,145,131	2,604,451	6,554,005	238,314	748,361
25-44	4,809,902	1,138,837	3,385,522	24,848	260,695
45-64	3,871,738	310,708	2,863,078	213,126	484,826
65-74	1,143,885	60,686	663,030	324,801	95,368
65+	2,278,011	134,582	982,517	1,025,105	135,807
75+	1,134,126	73,896	319,487	700,304	40,439
	Percent - Pourcentage				
Total	100.0	25.6	57.9	9.7	6.8
15-19	100.0	96.8	3.2	0.0	0.0
20-24	100.0	73.3	26.4	0.0	0.3
25-29	100.0	42.4	55.9	0.1	1.6
30-34	100.0	25.1	70.9	0.3	3.7
35-39	100.0	17.4	75.7	0.5	6.4
40-44	100.0	13.7	76.3	1.0	9.0
45-49	100.0	10.6	75.8	1.9	11.6
50-54	100.0	8.0	75.1	3.6	13.2
55-59	100.0	6.4	73.2	6.9	13.5
60-64	100.0	5.5	69.7	13.1	11.7
65-69	100.0	5.2	63.0	22.5	9.4
70-74	100.0	5.4	52.6	34.7	7.2
75-79	100.0	5.7	40.0	49.2	5.0
80-84	100.0	6.3	27.5	62.8	3.4
85-89	100.0	7.5	14.2	76.4	1.9
90+	100.0	8.8	4.4	86.1	0.7
Median Age - Âge médian	38.4	16.3	45.4	76.5	51.2
Mean Age - Âge moyen	38.8	19.6	47.0	74.6	52.1

Table 4.1 Population Aged 15 Years and Over, by Marital Status, Age Group and Sex, Canada, July 1, 2002 (PP) - concluded
 Tableau 4.1 Population âgée de 15 ans et plus, par état matrimonial, groupe d'âge et sexe, Canada au 1^{er} juillet 2002 (PP) - fin

Age Group Groupe d'âge	All Statuses Tous états	Single Célibataires	Married ¹³ (including common-law) Marié(e)s ¹³ (y compris union libre)	Widowed Veuf(ve)s	Divorced Divorcé(e)s
Both Sexes - Sexes réunis	Number - Nombre				
Total	25,605,245	7,495,384	15,018,130	1,550,367	1,541,364
15-19	2,095,589	2,054,330	41,194	33	32
20-24	2,144,749	1,711,068	428,975	430	4,276
25-29	2,138,932	1,081,075	1,028,908	1,752	27,197
30-34	2,274,591	715,941	1,481,765	4,256	72,629
35-39	2,595,256	565,032	1,874,583	8,703	146,938
40-44	2,687,093	443,598	2,012,538	17,061	213,896
45-49	2,458,713	301,655	1,874,971	29,905	252,182
50-54	2,137,920	193,609	1,649,253	48,876	246,182
55-59	1,744,680	120,049	1,345,033	74,586	205,012
60-64	1,338,526	77,667	1,012,014	109,007	139,838
65-69	1,139,015	62,647	815,590	162,812	97,966
70-74	1,025,560	57,856	663,412	234,753	69,539
75-79	822,689	46,788	449,467	287,009	39,425
80-84	555,527	32,451	237,734	266,554	18,788
85-89	295,603	19,622	82,993	187,030	5,958
90+	150,802	11,996	19,700	117,600	1,506
15-17	1,248,329	1,242,408	5,908	11	2
15-64	21,616,049	7,264,024	12,749,234	294,609	1,308,182
18+	24,356,916	6,252,976	15,012,222	1,550,356	1,541,362
18-24	2,992,009	2,522,990	464,261	452	4,306
18-64	20,367,720	6,021,616	12,743,326	294,598	1,308,180
25-44	9,695,872	2,805,646	6,397,794	31,772	460,660
45-64	7,679,839	692,980	5,881,271	262,374	843,214
65-74	2,164,575	120,503	1,479,002	397,565	167,505
65+	3,989,196	231,360	2,268,896	1,255,758	233,182
75+	1,824,621	110,857	789,894	858,193	65,677
	Percent - Pourcentage				
Total	100.0	29.3	58.7	6.1	6.0
15-19	100.0	98.0	2.0	0.0	0.0
20-24	100.0	79.8	20.0	0.0	0.2
25-29	100.0	50.5	48.1	0.1	1.3
30-34	100.0	31.5	65.1	0.2	3.2
35-39	100.0	21.8	72.2	0.3	5.7
40-44	100.0	16.5	74.9	0.6	8.0
45-49	100.0	12.3	76.3	1.2	10.3
50-54	100.0	9.1	77.1	2.3	11.5
55-59	100.0	6.9	77.1	4.3	11.8
60-64	100.0	5.8	75.6	8.1	10.4
65-69	100.0	5.5	71.6	14.3	8.6
70-74	100.0	5.6	64.7	22.9	6.8
75-79	100.0	5.7	54.6	34.9	4.8
80-84	100.0	5.8	42.8	48.0	3.4
85-89	100.0	6.6	28.1	63.3	2.0
90+	100.0	8.0	13.1	78.0	1.0
Median Age - Âge médian	37.5	17.0	46.7	76.5	51.1
Mean Age - Âge moyen	37.8	20.0	48.3	74.6	52.0

Table 4.2 Population Aged 15 Years and Over, by Legal Marital Status, Age Group and Sex, Canada, July 1, 2002 (PP)
Tableau 4.2 Population âgée de 15 ans et plus, par état matrimonial légal, groupe d'âge et sexe, Canada au 1^{er} juillet 2002 (PP)

Age Group - Groupe d'âge	All Statuses - Tous états	Single - Célibataires	Legally Married ¹³ - Légalement mariés ¹³	Widowed - Veufs	Divorced - Divorcés
Males - Masculin	Number - Nombre				
Total	12,575,391	4,878,843	6,434,718	308,261	953,569
15-19	1,076,030	1,074,915	1,105	9	1
20-24	1,094,105	1,037,431	54,694	114	1,866
25-29	1,083,359	806,419	261,892	349	14,699
30-34	1,147,675	589,144	510,643	1,179	46,709
35-39	1,309,077	470,984	736,662	2,518	98,913
40-44	1,345,859	345,166	851,074	4,766	144,853
45-49	1,226,112	213,507	836,559	7,929	168,117
50-54	1,064,855	125,387	768,258	12,340	158,870
55-59	862,993	71,115	650,712	16,805	124,361
60-64	654,141	43,729	508,744	22,051	79,617
65-69	547,310	33,832	428,084	32,860	52,534
70-74	473,380	29,155	363,504	45,700	35,021
75-79	345,527	20,035	253,572	54,326	17,594
80-84	208,949	10,868	140,575	50,055	7,451
85-89	96,221	4,853	53,951	35,165	2,252
90+	39,798	2,303	14,689	22,095	711
15-17	641,617	641,579	35	3	0
15-64	10,864,206	4,777,797	5,180,343	68,060	838,006
18+	11,933,774	4,237,264	6,434,683	308,258	953,569
18-24	1,528,518	1,470,767	55,764	120	1,867
18-64	10,222,589	4,136,218	5,180,308	68,057	838,006
25-44	4,885,970	2,211,713	2,360,271	8,812	305,174
45-64	3,808,101	453,738	2,764,273	59,125	530,965
65-74	1,020,690	62,987	791,588	78,560	87,555
65+	1,711,185	101,046	1,254,375	240,201	115,563
75+	690,495	38,059	462,787	161,641	28,008
	Percent - Pourcentage				
Total	100.0	38.8	51.2	2.5	7.6
15-19	100.0	99.9	0.1	0.0	0.0
20-24	100.0	94.8	5.0	0.0	0.2
25-29	100.0	74.4	24.2	0.0	1.4
30-34	100.0	51.3	44.5	0.1	4.1
35-39	100.0	36.0	56.3	0.2	7.6
40-44	100.0	25.6	63.2	0.4	10.8
45-49	100.0	17.4	68.2	0.6	13.7
50-54	100.0	11.8	72.1	1.2	14.9
55-59	100.0	8.2	75.4	1.9	14.4
60-64	100.0	6.7	77.8	3.4	12.2
65-69	100.0	6.2	78.2	6.0	9.6
70-74	100.0	6.2	76.8	9.7	7.4
75-79	100.0	5.8	73.4	15.7	5.1
80-84	100.0	5.2	67.3	24.0	3.6
85-89	100.0	5.0	56.1	36.5	2.3
90+	100.0	5.8	36.9	55.5	1.8
Median Age - Âge médian	36.7	19.4	49.8	75.7	50.0
Mean Age - Âge moyen	36.8	21.6	51.4	73.6	51.0

Table 4.2 Population Aged 15 Years and Over, by Legal Marital Status, Age Group and Sex, Canada, July 1, 2002 (PP) - continued
 Tableau 4.2 Population âgée de 15 ans et plus, par état matrimonial légal, groupe d'âge et sexe, Canada au 1^{er} juillet 2002 (PP) - suite

Age Group - Groupe d'âge	All Statuses - Tous états	Single - Célibataires	Legally Married ¹³ - Légalement mariés ¹³	Widowed - Veuves	Divorced - Divorcées
Females - Féminin	Number - Nombre				
Total	13,029,854	4,085,186	6,499,969	1,297,463	1,147,236
15-19	1,019,559	1,013,946	5,550	24	39
20-24	1,050,644	925,387	120,832	353	4,072
25-29	1,055,573	641,787	386,806	1,802	25,178
30-34	1,126,916	429,008	628,567	4,302	65,039
35-39	1,286,179	329,955	823,423	8,515	124,286
40-44	1,341,234	248,817	903,102	16,342	172,973
45-49	1,232,601	159,948	848,331	28,054	196,268
50-54	1,073,065	98,884	746,425	44,188	183,568
55-59	881,687	61,445	610,853	65,902	143,487
60-64	684,385	39,402	461,079	93,848	90,056
65-69	591,705	31,612	364,452	136,350	59,291
70-74	552,180	30,598	285,417	194,592	41,573
75-79	477,162	27,746	188,180	236,624	24,612
80-84	346,578	21,957	94,090	218,441	12,090
85-89	199,382	14,931	28,082	152,497	3,872
90+	111,004	9,763	4,780	95,629	832
15-17	606,712	606,330	372	8	2
15-64	10,751,843	3,948,579	5,534,968	263,330	1,004,966
18+	12,423,142	3,478,856	6,499,597	1,297,455	1,147,234
18-24	1,463,491	1,333,003	126,010	369	4,109
18-64	10,145,131	3,342,249	5,534,596	263,322	1,004,964
25-44	4,809,902	1,649,567	2,741,898	30,961	387,476
45-64	3,871,738	359,679	2,666,688	231,992	613,379
65-74	1,143,885	62,210	649,869	330,942	100,864
65+	2,278,011	136,607	965,001	1,034,133	142,270
75+	1,134,126	74,397	315,132	703,191	41,406
	Percent - Pourcentage				
Total	100.0	31.4	49.9	10.0	8.8
15-19	100.0	99.4	0.5	0.0	0.0
20-24	100.0	88.1	11.5	0.0	0.4
25-29	100.0	60.8	36.6	0.2	2.4
30-34	100.0	38.1	55.8	0.4	5.8
35-39	100.0	25.7	64.0	0.7	9.7
40-44	100.0	18.6	67.3	1.2	12.9
45-49	100.0	13.0	68.8	2.3	15.9
50-54	100.0	9.2	69.6	4.1	17.1
55-59	100.0	7.0	69.3	7.5	16.3
60-64	100.0	5.8	67.4	13.7	13.2
65-69	100.0	5.3	61.6	23.0	10.0
70-74	100.0	5.5	51.7	35.2	7.5
75-79	100.0	5.8	39.4	49.6	5.2
80-84	100.0	6.3	27.1	63.0	3.5
85-89	100.0	7.5	14.1	76.5	1.9
90+	100.0	8.8	4.3	86.1	0.7
Median Age - Âge médian	38.4	18.1	47.2	76.2	49.6
Mean Age - Âge moyen	38.8	20.9	48.8	74.2	50.6

Table 4.2 Population Aged 15 Years and Over, by Legal Marital Status, Age Group and Sex, Canada, July 1, 2002 (PP) - concluded
 Tableau 4.2 Population âgée de 15 ans et plus, par état matrimonial légal, groupe d'âge et sexe, Canada au 1^{er} juillet 2002 (PP) - fin

Age Group - Groupe d'âge	All Statuses - Tous états	Single - Célibataires	Legally Married ¹³ - Légalement mariés ¹³	Widowed - Veuf(ve)s	Divorced - Divorcé(e)s
Both Sexes - Sexes réunis			Number - Nombre		
Total	25,605,245	8,964,029	12,934,687	1,605,724	2,100,805
15-19	2,095,589	2,088,861	6,655	33	40
20-24	2,144,749	1,962,818	175,526	467	5,938
25-29	2,138,932	1,448,206	648,698	2,151	39,877
30-34	2,274,591	1,018,152	1,139,210	5,481	111,748
35-39	2,595,256	800,939	1,560,085	11,033	223,199
40-44	2,687,093	593,983	1,754,176	21,108	317,826
45-49	2,458,713	373,455	1,684,890	35,983	364,385
50-54	2,137,920	224,271	1,514,683	56,528	342,438
55-59	1,744,680	132,560	1,261,565	82,707	267,848
60-64	1,338,526	83,131	969,823	115,899	169,673
65-69	1,139,015	65,444	792,536	169,210	111,825
70-74	1,025,560	59,753	648,921	240,292	76,594
75-79	822,689	47,781	441,752	290,950	42,206
80-84	555,527	32,825	234,665	268,496	19,541
85-89	295,603	19,784	82,033	187,662	6,124
90+	150,802	12,066	19,469	117,724	1,543
15-17	1,248,329	1,247,909	407	11	2
15-64	21,616,049	8,726,376	10,715,311	331,390	1,842,972
18+	24,356,916	7,716,120	12,934,280	1,605,713	2,100,803
18-24	2,992,009	2,803,770	181,774	489	5,976
18-64	20,367,720	7,478,467	10,714,904	331,379	1,842,970
25-44	9,695,872	3,861,280	5,102,169	39,773	692,650
45-64	7,679,839	813,417	5,430,961	291,117	1,144,344
65-74	2,164,575	125,197	1,441,457	409,502	188,419
65+	3,989,196	237,653	2,219,376	1,274,334	257,833
75+	1,824,621	112,456	777,919	864,832	69,414
			Percent - Pourcentage		
Total	100.0	35.0	50.5	6.3	8.2
15-19	100.0	99.7	0.3	0.0	0.0
20-24	100.0	91.5	8.2	0.0	0.3
25-29	100.0	67.7	30.3	0.1	1.9
30-34	100.0	44.8	50.1	0.2	4.9
35-39	100.0	30.9	60.1	0.4	8.6
40-44	100.0	22.1	65.3	0.8	11.8
45-49	100.0	15.2	68.5	1.5	14.8
50-54	100.0	10.5	70.8	2.6	16.0
55-59	100.0	7.6	72.3	4.7	15.4
60-64	100.0	6.2	72.5	8.7	12.7
65-69	100.0	5.7	69.6	14.9	9.8
70-74	100.0	5.8	63.3	23.4	7.5
75-79	100.0	5.8	53.7	35.4	5.1
80-84	100.0	5.9	42.2	48.3	3.5
85-89	100.0	6.7	27.8	63.5	2.1
90+	100.0	8.0	12.9	78.1	1.0
Median Age - Âge médian	37.5	18.8	48.5	76.1	49.8
Mean Age - Âge moyen	37.8	21.3	50.1	74.0	50.8

Table 4.3 Census Families, Canada, Provinces and Territories, July 1, 1986 to 2002

Tableau 4.3 Familles de recensement, Canada, provinces et territoires au 1^{er} juillet, 1986 à 2002

Year - Année	CANADA	NFLD.LAB. - T.-N.-L.	P.E.I. - Î.-P.-É.	N.S. - N.-É.	N.B. - N.-B.	QUE. - QC	ONT.	MAN.	SASK.	ALTA. - ALB.	B.C. - C.-B.	YUKON	N.W.T. ¹⁴ - T.N.-O. ¹⁴	NVT - NT
1986(IR)	6,881,781	144,762	32,379	232,217	189,638	1,777,831	2,515,945	283,431	263,505	626,107	798,368	5,996	11,602	..
1987(IR)	7,005,933	146,645	32,710	235,016	192,084	1,803,715	2,574,196	284,894	262,791	635,839	819,878	6,251	11,914	..
1988(IR)	7,130,085	148,527	33,041	237,815	194,531	1,829,600	2,632,447	286,356	262,077	645,571	841,388	6,506	12,226	..
1989(IR)	7,254,233	150,410	33,373	240,613	196,977	1,855,484	2,690,698	287,819	261,363	655,302	862,897	6,760	12,537	..
1990(IR)	7,378,385	152,292	33,704	243,412	199,424	1,881,369	2,748,949	289,281	260,649	665,034	884,407	7,015	12,849	..
1991(ID)	7,502,537	154,175	34,035	246,211	201,870	1,907,253	2,807,200	290,744	259,935	674,766	905,917	7,270	13,161	..
1992(ID)	7,601,801	154,840	34,457	248,349	203,691	1,920,638	2,846,778	291,982	260,867	686,201	932,888	7,475	13,635	..
1993(ID)	7,701,065	155,505	34,880	250,486	205,512	1,934,022	2,886,356	293,220	261,800	697,636	959,859	7,680	14,109	..
1994(ID)	7,800,334	156,171	35,302	252,624	207,334	1,947,407	2,925,935	294,459	262,732	709,070	986,830	7,886	14,584	..
1995(ID)	7,899,598	156,836	35,725	254,761	209,155	1,960,791	2,965,513	295,697	263,665	720,505	1,013,801	8,091	15,058	..
1996(ID)	7,998,862	157,501	36,147	256,899	210,976	1,974,176	3,005,091	296,935	264,597	731,940	1,040,772	8,296	10,093	5,439
1997(PD)	8,062,709	156,490	36,558	257,666	212,194	1,979,303	3,031,329	297,257	265,824	746,705	1,055,297	8,373	10,269	5,444
1998(PD)	8,119,871	154,734	36,730	257,027	212,581	1,983,732	3,059,049	297,082	266,860	767,828	1,060,363	8,205	10,207	5,473
1999(PD)	8,175,058	154,695	37,172	258,181	214,107	1,990,004	3,086,247	298,019	267,950	784,101	1,060,586	7,938	10,512	5,546
2000(PR)	8,238,225	155,622	37,730	259,074	215,227	1,997,623	3,121,836	299,211	267,936	795,084	1,064,407	7,883	10,870	5,722
2001(PR)	8,308,242	155,987	38,088	259,406	216,363	2,007,221	3,162,633	299,667	266,566	810,216	1,067,392	7,717	11,115	5,871
2002(PP)	8,382,992	156,848	38,591	259,828	217,295	2,019,721	3,202,589	299,960	265,434	825,635	1,072,087	7,648	11,160	6,196

Table 4.4 Components of Growth for Census Families, Canada, Provinces and Territories, 2000-2001 and 2001-2002¹
 Tableau 4.4 Composantes de la croissance des familles de recensement, Canada, provinces et territoires, 2000-2001 et 2001-2002¹

Components Composantes	Year Année	CANADA	NFLD.LAB. T.-N.-L.	P.E.I. Î.-P.-É.	N.S. N.-É.	N.B. N.-B.	QUE. QC	ONT.	MAN.	SASK.	ALTA. ALB.	B.C. C.-B.	YUKON	N.W.T. T.N.-O.	N.V.T. NT
Marriages - Mariages															
	2001(R)	111,708	2,354	631	3,563	2,881	15,745	48,459	4,721	4,033	13,527	15,568	98	79	49
	2002(P)	112,418	2,311	630	3,530	2,851	15,779	49,020	4,705	4,006	13,755	15,606	96	80	49
Divorces															
	2001(R)	50,309	529	143	993	906	8,388	24,234	1,416	1,302	4,517	7,784	45	31	21
	2002(P)	50,838	524	144	992	904	8,406	24,622	1,415	1,295	4,591	7,848	45	31	21
Death of Spouse - Décès du conjoint															
	2001(R)	71,688	1,334	332	2,352	1,986	16,816	27,395	3,184	3,136	5,591	9,493	34	20	15
	2002(P)	74,135	1,372	343	2,419	2,041	16,924	28,610	3,253	3,190	6,084	9,825	35	20	19
Death of Widowed or Divorced Persons - Décès des personnes veuves ou divorcées															
	2001(R)	10,535	304	65	467	335	2,688	4,104	428	339	735	1,030	4	21	15
	2002(P)	10,859	314	67	480	344	2,688	4,286	436	343	799	1,064	4	20	14
Common-law Unions - Unions consensuelles															
	2001(R)	44,619	476	152	808	1,167	20,311	13,059	849	848	4,047	2,587	27	182	106
	2002(P)	44,456	520	174	850	1,185	20,319	12,463	813	822	4,378	2,626	39	167	100
Immigrant Families - Familles Immigrantes															
	2001(R)	73,308	102	45	463	230	9,360	44,217	1,242	503	4,868	12,226	21	26	5
	2002(P)	74,100	113	38	443	224	9,930	44,877	1,210	457	4,922	11,831	16	31	8
Total Emigrant Families - Familles émigrantes totales															
	2001(R)	21,515	136	27	244	136	3,943	10,468	612	381	2,595	2,883	41	26	23
	2002(P)	22,834	144	27	261	143	4,179	11,076	648	407	2,767	3,090	42	26	24
Net Non-permanent Resident - Solde des résidents non permanents															
	2001(R)	-5,571	-20	-22	-33	-43	-1,579	-2,269	-144	-140	-225	-1,068	-10	-13	-5
	2002(P)	2,442	9	3	20	16	476	1,183	88	31	194	400	7	8	7
Net Interprovincial Migration - Solde migratoire interprovincial															
	2001(D)	0	-244	119	-413	264	-2,404	3,532	-572	-1,456	6,353	-5,138	-178	69	68
	2002(P)	0	262	239	-269	88	-1,807	1,007	-771	-1,213	6,411	-3,941	-101	-144	239
Total Growth - Accroissement total															
	2001(R)	70,017	365	358	332	1,136	9,598	40,797	456	-1,370	15,132	2,985	-166	245	149
	2002(P)	74,750	861	503	422	932	12,500	39,956	293	-1,132	15,419	4,695	-69	45	325

Table 4.5 Census Families by Size and Structure, Canada¹² and Provinces, July 1, 2002 (PP)Tableau 4.5 Familles de recensement par taille et par structure, Canada¹² et provinces au 1^{er} juillet 2002 (PP)

Structure and Area - Structure et région	Total Families - Total des familles	Families by Size - Familles selon la taille					Persons in Families - Personnes dans les familles	Average Family Size - Taille moyenne des familles
		2	3	4	5	6+		
Husband-wife Families Familles époux-épouse								
CANADA	6,988,831	2,875,942	1,468,415	1,776,542	659,058	208,874	21,919,432	3.1
NFLD.LAB. - T.-N.-L.	133,551	50,772	36,904	35,380	8,908	1,587	408,719	3.1
P.E.I. - Î.-P.-É.	32,120	12,330	7,196	7,685	3,485	1,424	103,265	3.2
N.S. - N.-É.	212,610	93,696	47,917	50,292	16,463	4,242	642,552	3.0
N.B. - N.-B.	183,979	77,144	46,027	44,206	13,475	3,127	556,440	3.0
QUE. - QC	1,660,021	684,583	377,224	419,586	140,352	38,276	5,124,954	3.1
ONT.	2,671,937	1,048,980	556,540	715,873	265,043	85,501	8,519,848	3.2
MAN.	253,874	104,977	50,966	60,613	26,845	10,473	807,810	3.2
SASK.	224,390	100,325	38,658	49,129	25,681	10,597	710,257	3.2
ALTA. - ALB.	714,030	297,172	134,928	178,663	76,303	26,964	2,270,074	3.2
B.C. - C.-B.	902,319	405,963	172,055	215,115	82,503	26,683	2,775,513	3.1
Lone-parent Families Familles monoparentales								
CANADA	1,369,157	817,446	401,953	113,785	27,501	8,472	3,488,559	2.5
NFLD.LAB. - T.-N.-L.	23,297	15,648	6,115	1,129	363	42	56,225	2.4
P.E.I. - Î.-P.-É.	6,471	3,573	2,014	567	291	26	17,050	2.6
N.S. - N.-É.	47,218	29,253	13,250	3,484	891	340	118,880	2.5
N.B. - N.-B.	33,316	21,920	8,678	2,228	364	126	81,396	2.4
QUE. - QC	359,700	231,254	100,415	22,472	4,453	1,106	882,842	2.5
ONT.	530,652	306,203	159,635	49,333	11,392	4,089	1,372,507	2.6
MAN.	46,086	26,662	12,677	4,736	1,399	612	121,211	2.6
SASK.	41,044	22,304	11,320	4,983	1,740	697	111,700	2.7
ALTA. - ALB.	111,605	63,607	35,596	9,256	2,530	616	287,777	2.6
B.C. - C.-B.	169,768	97,022	52,253	15,597	4,078	818	438,971	2.6
Total Families Total des familles								
CANADA	8,357,988	3,693,388	1,870,368	1,890,327	686,559	217,346	25,407,991	3.0
NFLD.LAB. - T.-N.-L.	156,848	66,420	43,019	36,509	9,271	1,629	464,944	3.0
P.E.I. - Î.-P.-É.	38,591	15,903	9,210	8,252	3,776	1,450	120,315	3.1
N.S. - N.-É.	259,828	122,949	61,167	53,776	17,354	4,582	761,432	2.9
N.B. - N.-B.	217,295	99,064	54,705	46,434	13,839	3,253	637,836	2.9
QUE. - QC	2,019,721	915,837	477,639	442,058	144,805	39,382	6,007,796	3.0
ONT.	3,202,589	1,355,183	716,175	765,206	276,435	89,590	9,892,355	3.1
MAN.	299,960	131,639	63,643	65,349	28,244	11,085	929,021	3.1
SASK.	265,434	122,629	49,978	54,112	27,421	11,294	821,957	3.1
ALTA. - ALB.	825,635	360,779	170,524	187,919	78,833	27,580	2,557,851	3.1
B.C. - C.-B.	1,072,087	502,985	224,308	230,712	86,581	27,501	3,214,484	3.0

Income in Canada

Your authoritative reference sources for **key** income data

THE PUBLICATION:
Income in Canada

Your analytical overview of all topical income concepts in one book!

- ▶ A **decade** of income data on national and provincial levels
- ▶ Unbiased **analysis**
- ▶ Straightforward **tables and charts**
- ▶ **Print and electronic** formats
- ▶ **Annual** publication

Keep abreast of trends!

THE CD-ROM:
Income Trends in Canada

Your invaluable tool to easily create your own tables and charts!

- ▶ **Two decades** of income data
- ▶ Simple **browsing** and flexible **data retrieval** with Beyond 20/20™ software
- ▶ **Graphing** and **mapping** features
- ▶ More provincial and **selected metropolitan area** tables
- ▶ **Annual** updated product releases

Get over 2,000,000 facts at your fingertips!

Income in Canada publication (cat. no. 75-202-XPE) is available for \$45*. *Income Trends in Canada* CD-ROM (cat. no. 13F0022XCB) is available for \$195*. Mail your order to Statistics Canada, Dissemination Division, Circulation Management, 120 Parkdale Ave., Ottawa, Ontario, K1A 0T6, Canada. You may also CALL 1 800 267-6677, FAX to 1 877 287-4369 or E-MAIL to order@statcan.ca.

Income in Canada (cat. no. 75-202-XIE) may also be downloaded directly from Statistics Canada's Web site at www.statcan.ca, Products and Services.

*In Canada, please add either GST and applicable PST or HST. No shipping charges for delivery in Canada. For shipments to the United States, please add \$6. For shipments to other countries, please add \$10. Federal government departments must include their IS Organization Code and IS Reference Code on all orders.

Order today and get the informed advantage

Le revenu au Canada

Vos sources de référence sur les données **clés** du revenu

LA PUBLICATION :
Le revenu au Canada

Un survol analytique de tous les concepts du revenu dans un seul ouvrage!

- ▶ Une **décennie** de données pour le Canada et les provinces
- ▶ Des **analyses** non biaisées
- ▶ Des **tableaux et des graphiques** clairs
- ▶ Sur support **papier ou électronique**
- ▶ Une publication **annuelle**

Soyez au fait des tendances!

LE CD-ROM :
Tendances du revenu au Canada

Un outil indispensable pour créer facilement vos propres tableaux et graphiques!

- ▶ **Deux décennies** de données
- ▶ Des données faciles à **parcourir** et à **extraire** grâce au logiciel Beyond 20/20^{MD}
- ▶ Création instantanée de **graphiques** et de **cartes**
- ▶ Davantage de tableaux sur les provinces et **diverses régions métropolitaines**
- ▶ Produit diffusé **annuellement**

Mettez la main sur plus de 2 000 000 de faits!

La publication *Le revenu au Canada* (n° 75-202-XPF au cat.) vous est offerte à 45 \$*. Le CD-ROM *Tendances du revenu au Canada* (n° 13F0022XCB au cat.) vous est offert à 195 \$*. Postez votre commande à Statistique Canada, Division de la diffusion, Gestion de la circulation, 120, avenue Parkdale, Ottawa (Ontario) K1A 0T6, Canada. Vous pouvez également TÉLÉPHONER sans frais au 1 800 267-6677, TÉLÉCOPIER au 1 877 287-4369 ou envoyer un COURRIEL à l'adresse order@statcan.ca.

Vous pouvez télécharger *Le revenu au Canada* (n° 75-202-XIF au cat.) directement du site Web de Statistique Canada, à l'adresse www.statcan.ca (sous la rubrique *Produits et services*).

*Au Canada, veuillez ajouter soit la TPS et la TVP en vigueur, soit la TVH. Frais de port : aucuns frais pour les envois au Canada. Pour les envois à destination des États-Unis, veuillez ajouter 6 \$. Pour les envois à destination des autres pays, veuillez ajouter 10 \$. Les ministères du gouvernement fédéral doivent indiquer leur code d'organisme RI et leur code de référence RI sur toutes les commandes.

Tirez avantage de ces produits dès maintenant

Table 4.6 Census Families by Structure and Age Group of Children, Canada¹² and Provinces, July 1, 2002 (PP)Tableau 4.6 Familles de recensement par structure et par groupe d'âge des enfants, Canada¹² et provinces au 1^{er} juillet 2002 (PP)

Structure and Age Group	CANADA	NFLD.LAB. - T.-N.-L.	P.E.I. - Î.-P.-É.	N.S. - N.-É.	N.B. - N.-B.
Husband-wife Families	6,988,831	133,551	32,120	212,610	183,979
With no children	2,875,942	50,772	12,330	93,696	77,144
With children	4,112,889	82,779	19,790	118,914	106,835
All children aged 18+	1,019,275	28,955	4,950	35,697	31,385
Children aged 18+ and at least one under 18 years	505,265	11,225	3,194	13,274	11,764
All children under 18 years	2,588,349	42,599	11,646	69,943	63,686
All children under 6 years	773,542	10,521	2,956	18,026	17,350
All children 6-14 years	762,588	14,725	3,492	24,872	21,821
All children 15-17 years	156,754	3,689	1,070	4,622	4,772
Children under 6 years and 6-14 years	523,837	7,340	2,334	12,335	10,259
Children under 6 years and 15-17 years	14,922	208	52	271	495
Children 6-14 years and 15-17 years	324,967	5,869	1,464	9,145	8,431
Children under 6, 6-14, and 15-17 years	31,739	247	278	672	558
Lone-parent Families	1,369,157	23,297	6,471	47,218	33,316
With children	1,369,157	23,297	6,471	47,218	33,316
All children aged 18+	475,345	9,828	2,345	16,513	12,541
Children aged 18+ and at least one under 18 years	100,820	1,235	498	3,095	2,212
All children under 18 years	792,992	12,234	3,628	27,610	18,563
All children under 6 years	197,066	3,293	1,047	8,076	4,737
All children 6-14 years	309,954	5,133	1,315	9,912	7,757
All children 15-17 years	98,477	1,407	379	2,800	2,462
Children under 6 years and 6-14 years	100,051	1,389	492	4,135	2,044
Children under 6 years and 15-17 years	4,391	70	24	100	147
Children 6-14 years and 15-17 years	75,203	894	341	2,252	1,215
Children under 6, 6-14, and 15-17 years	7,850	48	30	335	201
Total Families	8,357,988	156,848	38,591	259,828	217,295
With no children	2,875,942	50,772	12,330	93,696	77,144
With children	5,482,046	106,076	26,261	166,132	140,151
All children aged 18+	1,494,620	38,783	7,295	52,210	43,926
Children aged 18+ and at least one under 18 years	606,085	12,460	3,692	16,369	13,976
All children under 18 years	3,381,341	54,833	15,274	97,553	82,249
All children under 6 years	970,608	13,814	4,003	26,102	22,087
All children 6-14 years	1,072,542	19,858	4,807	34,784	29,578
All children 15-17 years	255,231	5,096	1,449	7,422	7,234
Children under 6 years and 6-14 years	623,888	8,729	2,826	16,470	12,303
Children under 6 years and 15-17 years	19,313	278	76	371	642
Children 6-14 years and 15-17 years	400,170	6,763	1,805	11,397	9,646
Children under 6, 6-14, and 15-17 years	39,589	295	308	1,007	759

Table 4.6 Census Families by Structure and Age Group of Children, Canada¹² and Provinces, July 1, 2002 (PP)
 Tableau 4.6 Familles de recensement par structure et par groupe d'âge des enfants, Canada¹² et provinces au 1^{er} juillet 2002 (PP)

QUE. - QC	ONT.	MAN.	SASK.	ALTA. - ALB.	B.C. - C.-B.	Structure et groupe d'âge
1,660,021	2,671,937	253,874	224,390	714,030	902,319	Familles époux-épouse
684,583	1,048,980	104,977	100,325	297,172	405,963	Sans enfants
975,438	1,622,957	148,897	124,065	416,858	496,356	Avec enfants
240,893	423,525	34,685	24,469	83,050	111,666	Tous les enfants âgés de 18 ans et plus
116,478	200,560	18,770	18,002	48,717	63,281	Enfants âgés de 18 ans et plus et au moins un enfant de moins de 18 ans
618,067	998,872	95,442	81,594	285,091	321,409	Tous les enfants de moins de 18 ans
194,923	310,845	28,680	19,454	75,320	95,467	Tous les enfants de moins de 6 ans
155,055	297,200	28,447	23,514	92,868	100,594	Tous les enfants de 6-14 ans
53,092	45,935	4,737	5,211	15,803	17,823	Tous les enfants de 15-17 ans
132,038	209,136	20,174	16,777	55,787	57,657	Enfants de moins de 6 ans et de 6-14 ans
3,899	5,654	414	590	1,654	1,685	Enfants de moins de 6 ans et de 15-17 ans
71,099	118,677	11,539	14,535	39,664	44,544	Enfants de 6-14 ans et de 15-17 ans
7,961	11,425	1,451	1,513	3,995	3,639	Enfants de moins de 6 ans, de 6-14 et 15-17 ans
359,700	530,652	46,086	41,044	111,605	169,768	Familles monoparentales
359,700	530,652	46,086	41,044	111,605	169,768	Avec enfants
130,956	186,700	15,094	11,539	38,503	51,326	Tous les enfants âgés de 18 ans et plus
26,489	38,974	3,272	3,495	8,723	12,827	Enfants âgés de 18 ans et plus et au moins un enfant de moins de 18 ans
202,255	304,978	27,720	26,010	64,379	105,615	Tous les enfants de moins de 18 ans
47,543	78,147	7,355	7,418	12,847	26,603	Tous les enfants de moins de 6 ans
76,359	121,646	10,155	7,866	27,644	42,167	Tous les enfants de 6-14 ans
35,112	30,495	2,757	3,174	8,315	11,576	Tous les enfants de 15-17 ans
23,808	41,015	4,182	4,247	6,126	12,613	Enfants de moins de 6 ans et de 6-14 ans
1,027	1,925	108	85	486	419	Enfants de moins de 6 ans et de 15-17 ans
16,861	28,716	2,722	2,775	8,120	11,307	Enfants de 6-14 ans et de 15-17 ans
1,545	3,034	441	445	841	930	Enfants de moins de 6 ans, de 6-14 et 15-17 ans
2,019,721	3,202,589	299,960	265,434	825,635	1,072,087	Total des familles
684,583	1,048,980	104,977	100,325	297,172	405,963	Sans enfants
1,335,138	2,153,609	194,983	165,109	528,463	666,124	Avec enfants
371,849	610,225	49,779	36,008	121,553	162,992	Tous les enfants âgés de 18 ans et plus
142,967	239,534	22,042	21,497	57,440	76,108	Enfants âgés de 18 ans et plus et au moins un enfant de moins de 18 ans
820,322	1,303,850	123,162	107,604	349,470	427,024	Tous les enfants de moins de 18 ans
242,466	388,992	36,035	26,872	88,167	122,070	Tous les enfants de moins de 6 ans
231,414	418,846	38,602	31,380	120,512	142,761	Tous les enfants de 6-14 ans
88,204	76,430	7,494	8,385	24,118	29,399	Tous les enfants de 15-17 ans
155,846	250,151	24,356	21,024	61,913	70,270	Enfants de moins de 6 ans et de 6-14 ans
4,926	7,579	522	675	2,140	2,104	Enfants de moins de 6 ans et de 15-17 ans
87,960	147,393	14,261	17,310	47,784	55,851	Enfants de 6-14 ans et de 15-17 ans
9,506	14,459	1,892	1,958	4,836	4,569	Enfants de moins de 6 ans, de 6-14 et 15-17 ans

Table 4.7 Husband-wife Families by Age Group of Husband and Wife, Canada¹² and Provinces, July 1, 2002 (PP)
 Tableau 4.7 Familles époux-épouse par groupe d'âge de l'époux et de l'épouse, Canada¹² et provinces au 1^{er} juillet 2002 (PP)

Area and Age Group of Husband - Région et groupe d'âge de l'époux	Total Husband-wife Families - Total des familles époux-épouse	Age Group of Wife - Groupe d'âge de l'épouse					
		15-24	25-34	35-44	45-54	55-64	65+
CANADA	6,988,831	2,875,942	1,468,415	1,776,542	659,058	208,874	21,919,432
15-24	95,601	48,442	30,394	12,152	3,496	1,117	261,040
25-34	945,752	338,852	263,535	247,543	72,859	22,963	2,972,855
35-44	1,890,581	302,725	365,451	775,604	336,308	110,493	7,206,433
45-54	1,789,654	470,087	441,574	601,781	211,476	64,736	6,150,491
55-64	1,030,787	659,369	225,444	110,358	28,456	7,160	2,625,034
65+	1,236,456	1,056,467	142,017	29,104	6,463	2,405	2,703,579
NFLD.LAB. - T.-N.-L.	133,551	50,772	36,904	35,380	8,908	1,587	408,719
15-24	942	430	323	127	35	27	2,701
25-34	19,323	7,224	6,498	4,608	898	95	57,693
35-44	34,680	4,269	9,117	16,502	4,119	673	126,990
45-54	37,917	10,299	11,813	11,473	3,648	684	124,402
55-64	20,997	12,974	5,845	2,005	105	68	52,456
65+	19,692	15,576	3,308	665	103	40	44,477
P.E.I. - Î.-P.-É.	32,120	12,330	7,196	7,685	3,485	1,424	103,265
15-24	492	199	183	91	19	0	1,406
25-34	4,980	1,805	1,204	1,211	599	161	16,022
35-44	8,083	873	1,333	3,529	1,628	720	32,615
45-54	8,681	2,188	2,482	2,423	1,084	504	29,970
55-64	4,915	3,225	1,168	377	106	39	12,233
65+	4,969	4,040	826	54	49	0	11,019
N.S. - N.-É.	212,610	93,696	47,917	50,292	16,463	4,242	642,552
15-24	1,859	970	401	334	117	37	5,286
25-34	27,507	11,329	7,570	6,938	1,310	360	81,989
35-44	54,000	9,310	11,763	21,928	8,784	2,215	199,817
45-54	59,093	17,766	16,217	17,910	5,754	1,446	194,417
55-64	35,030	24,443	7,510	2,526	422	129	84,543
65+	35,121	29,878	4,456	656	76	55	76,500
N.B. - N.-B.	183,979	77,144	46,027	44,206	13,475	3,127	556,440
15-24	3,494	1,948	1,224	164	130	28	9,024
25-34	27,504	9,782	8,326	7,203	1,857	336	84,784
35-44	47,031	7,227	10,713	20,454	6,678	1,959	174,126
45-54	49,357	14,843	15,245	14,049	4,531	689	158,752
55-64	27,469	18,911	6,243	2,064	185	66	66,103
65+	29,124	24,433	4,276	272	94	49	63,651
QUE. - QC	1,660,021	684,583	377,224	419,586	140,352	38,276	5,124,954
15-24	23,435	12,652	7,389	2,531	675	188	62,048
25-34	217,931	65,872	62,789	61,890	20,917	6,463	713,177
35-44	459,334	77,721	99,701	189,361	71,982	20,569	1,703,153
45-54	428,336	120,601	116,757	139,851	41,153	9,974	1,420,410
55-64	251,780	168,883	57,005	20,213	4,781	898	619,306
65+	279,205	238,854	33,583	5,740	844	184	606,860

Table 4.7 Husband-wife Families by Age Group of Husband and Wife, Canada¹² and Provinces, July 1, 2002 (PP) - concluded
Tableau 4.7 Familles époux-épouse par groupe d'âge de l'époux et de l'épouse, Canada¹² et provinces au 1^{er} juillet 2002 (PP) - fin

Area and Age Group of Husband - Région et groupe d'âge de l'époux	Total Husband-wife Families - Total des familles époux-épouse	Age Group of Wife - Groupe d'âge de l'épouse					
		15-24	25-34	35-44	45-54	55-64	65+
ONT.	2,671,937	1,048,980	556,540	715,873	265,043	85,501	8,519,848
15-24	24,618	9,545	9,380	4,115	1,200	378	72,007
25-34	369,001	131,364	102,985	100,720	26,256	7,676	1,156,547
35-44	706,165	104,520	132,853	296,187	128,853	43,752	2,725,748
45-54	677,613	154,880	157,838	245,454	90,803	28,638	2,407,723
55-64	396,633	230,439	93,137	54,731	14,552	3,774	1,056,440
65+	497,907	418,232	60,347	14,666	3,379	1,283	1,101,383
MAN.	253,874	104,977	50,966	60,613	26,845	10,473	807,810
15-24	5,426	2,067	2,052	804	352	151	16,216
25-34	35,102	10,547	9,892	8,743	3,920	2,000	118,528
35-44	67,841	9,827	11,510	26,799	14,144	5,561	267,979
45-54	62,270	17,065	15,634	20,061	7,085	2,425	212,657
55-64	36,725	24,327	7,487	3,489	1,138	284	92,645
65+	46,510	41,144	4,391	717	206	52	99,785
SASK.	224,390	100,325	38,658	49,129	25,681	10,597	710,257
15-24	6,438	3,258	2,111	668	257	144	17,752
25-34	27,004	8,353	6,440	8,029	2,868	1,314	91,402
35-44	62,087	8,071	8,574	23,810	15,713	5,919	253,827
45-54	51,293	14,773	12,741	14,468	6,243	3,068	176,506
55-64	30,441	23,005	5,129	1,717	453	137	71,433
65+	47,127	42,865	3,663	437	147	15	99,337
ALTA. - ALB.	714,030	297,172	134,928	178,663	76,303	26,964	2,270,074
15-24	16,392	8,939	4,794	2,084	427	148	43,678
25-34	95,666	37,637	25,064	23,025	7,263	2,677	296,437
35-44	221,206	36,683	36,400	87,350	44,982	15,791	860,056
45-54	175,947	50,499	40,592	56,652	20,552	7,652	600,751
55-64	95,392	67,358	17,543	7,425	2,535	531	233,156
65+	109,427	96,056	10,535	2,127	544	165	235,996
B.C. - C.-B.	902,319	405,963	172,055	215,115	82,503	26,683	2,775,513
15-24	12,505	8,434	2,537	1,234	284	16	30,922
25-34	121,734	54,939	32,767	25,176	6,971	1,881	356,276
35-44	230,154	44,224	43,487	89,684	39,425	13,334	862,122
45-54	239,147	67,173	52,255	79,440	30,623	9,656	824,903
55-64	131,405	85,804	24,377	15,811	4,179	1,234	336,719
65+	167,374	145,389	16,632	3,770	1,021	562	364,571

Table 4.8 Lone-parent Families by Size, Sex and Age Group of Parent, Canada¹², July 1, 2002 (PP)Tableau 4.8 Familles monoparentales par taille, sexe et groupe d'âge du parent, Canada¹² au 1^{er} juillet 2002 (PP)

Age Group and Sex of Parent - Groupe d'âge et sexe du parent	Total Lone-parent Families - Total des familles monoparentales	Families by Size - Familles selon la taille			Persons in Families - Personnes dans les familles	Average Family Size - Taille moyenne des familles
		2	3	4+		
Males - Masculin	224,220	154,934	54,623	14,663	536,573	2.4
15-24	1,924	1,665	188	71	4,209	2.2
25-34	20,552	14,613	4,782	1,157	48,582	2.4
35-44	71,229	43,758	21,583	5,888	177,314	2.5
45-54	76,627	51,139	20,100	5,388	185,453	2.4
55-64	25,557	19,528	4,873	1,156	58,783	2.3
65+	28,331	24,231	3,097	1,003	62,232	2.2
Females - Féminin	1,144,937	662,512	347,330	135,095	2,951,986	2.6
15-24	70,005	51,068	15,959	2,978	162,388	2.3
25-34	237,167	115,823	82,756	38,588	647,958	2.7
35-44	374,674	164,575	144,887	65,212	1,047,926	2.8
45-54	255,151	155,244	77,379	22,528	638,264	2.5
55-64	77,506	62,410	12,459	2,637	173,539	2.2
65+	130,434	113,392	13,890	3,152	281,911	2.2
Both Sexes - Sexes réunis	1,369,157	817,446	401,953	149,758	3,488,559	2.5
15-24	71,929	52,733	16,147	3,049	166,597	2.3
25-34	257,719	130,436	87,538	39,745	696,540	2.7
35-44	445,903	208,333	166,470	71,100	1,225,240	2.7
45-54	331,778	206,383	97,479	27,916	823,717	2.5
55-64	103,063	81,938	17,332	3,793	232,322	2.3
65+	158,765	137,623	16,987	4,155	344,143	2.2

Table 4.9 Lone-parent Families, Persons in Families and Average Family Size by Sex of Parent, Canada¹² and Provinces, July 1, 2002 (PP)Tableau 4.9 Familles monoparentales, personnes dans les familles et taille moyenne des familles par sexe du parent, Canada¹² et provinces au 1^{er} juillet 2002 (PP)

Area - Région	Lone-parent Families - Familles monoparentales			Persons in Families - Personnes dans les familles			Average Family Size - Taille moyenne des familles		
	Total	Parent		Total	Parent		Total	Parent	
		Males - Masculin	Females - Féminin		Males - Masculin	Females - Féminin		Males - Masculin	Females - Féminin
CANADA	1,369,157	224,220	1,144,937	3,488,559	536,573	2,951,986	2.5	2.4	2.6
NFLD.LAB. - T.-N.-L.	23,297	3,260	20,037	56,225	7,766	48,459	2.4	2.4	2.4
P.E.I. - Î.-P.-É.	6,471	1,143	5,328	17,050	2,964	14,086	2.6	2.6	2.6
N.S. - N.-É.	47,218	6,893	40,325	118,880	15,924	102,956	2.5	2.3	2.6
N.B. - N.-B.	33,316	5,357	27,959	81,396	12,526	68,870	2.4	2.3	2.5
QUE. - QC	359,700	67,403	292,297	882,842	156,193	726,649	2.5	2.3	2.5
ONT.	530,652	77,552	453,100	1,372,507	187,330	1,185,177	2.6	2.4	2.6
MAN.	46,086	7,364	38,722	121,211	18,175	103,036	2.6	2.5	2.7
SASK.	41,044	6,211	34,833	111,700	16,135	95,565	2.7	2.6	2.7
ALTA. - ALB.	111,605	20,625	90,980	287,777	50,245	237,532	2.6	2.4	2.6
B.C. - C.-B.	169,768	28,412	141,356	438,971	69,315	369,656	2.6	2.4	2.6

Table 4.10 Interprovincial Migrant Families⁸ by Province or Territory of Origin and Destination, 2000-2001 and 2001-2002¹Tableau 4.10 Migration interprovinciale des familles⁸ par province ou territoire d'origine et de destination, 2000-2001 et 2001-2002¹

2000-2001(D)														
Destination														
Origin - Origine	NFLD.LAB. - T.-N.-L.	P.E.I. - Î.-P.-É.	N.S. - N.-É.	N.B. - N.-B.	QUE. - QC	ONT.	MAN.	SASK.	ALTA. - ALB.	B.C. - C.-B.	YUKON	N.W.T. - T.N.-O.	NVT - NT	Out - Sortants
NFLD.LAB. - T.-N.-L.	0	77	461	246	60	1,418	52	54	921	141	4	29	21	3,484
P.E.I. - Î.-P.-É.	62	0	161	106	33	163	8	4	75	46	2	8	0	668
N.S. - N.-É.	456	175	0	852	307	2,000	107	109	767	353	10	23	33	5,192
N.B. - N.-B.	174	133	724	0	585	1,192	80	45	474	164	6	6	14	3,597
QUE. - QC	60	39	218	676	0	6,428	142	78	655	641	16	27	37	9,017
ONT.	1,440	220	1,835	1,144	4,258	0	1,479	529	3,388	3,499	33	88	53	17,966
MAN.	59	10	116	89	130	1,639	0	1,059	1,440	817	8	47	28	5,442
SASK.	52	8	105	37	81	699	1,061	0	4,029	908	19	31	14	7,044
ALTA. - ALB.	642	71	587	434	464	3,107	1,076	2,687	0	5,200	86	264	42	14,660
B.C. - C.-B.	233	42	544	254	665	4,699	797	947	8,747	0	193	93	19	17,233
YUKON	9	4	9	4	4	35	9	18	202	229	0	46	9	578
N.W.T. - T.N.-O.	30	4	12	11	12	70	26	51	282	83	23	0	44	648
NVT. - NT	23	4	7	8	14	48	33	7	33	14	0	55	0	246
In - Entrants	3,240	787	4,779	3,861	6,613	21,498	4,870	5,588	21,013	12,095	400	717	314	85,775
Total Net - Solde Migratoire	-244	119	-413	264	-2,404	3,532	-572	-1,456	6,353	-5,138	-178	69	68	0

2001-2002(P)														
Destination														
Origin - Origine	NFLD.LAB. - T.-N.-L.	P.E.I. - Î.-P.-É.	N.S. - N.-É.	N.B. - N.-B.	QUE. - QC	ONT.	MAN.	SASK.	ALTA. - ALB.	B.C. - C.-B.	YUKON	N.W.T. - T.N.-O.	NVT - NT	Out - Sortants
NFLD.LAB. - T.-N.-L.	0	68	445	209	66	1,202	37	35	882	130	2	41	4	3,121
P.E.I. - Î.-P.-É.	35	0	154	92	38	161	17	2	87	31	0	2	2	621
N.S. - N.-É.	408	202	0	751	254	1,825	107	101	810	344	4	19	31	4,856
N.B. - N.-B.	189	115	675	0	632	1,171	80	51	499	195	4	8	12	3,631
QUE. - QC	109	56	255	641	0	5,618	163	80	612	620	8	29	14	8,205
ONT.	1,627	226	1,779	1,207	4,215	0	1,534	506	3,526	3,408	47	66	51	18,192
MAN.	39	20	108	89	110	1,552	0	968	1,657	813	16	39	16	5,427
SASK.	33	6	77	54	83	523	918	0	3,845	856	14	41	2	6,452
ALTA. - ALB.	720	99	625	419	375	2,892	998	2,546	0	4,961	107	204	44	13,990
B.C. - C.-B.	191	64	432	231	593	4,139	754	890	8,014	0	127	91	19	15,545
YUKON	4	4	9	7	4	26	11	14	158	160	0	0	55	452
N.W.T. - T.N.-O.	28	0	28	19	28	90	37	46	311	86	22	0	32	727
NVT. - NT	0	0	0	0	0	0	0	0	0	0	0	43	0	43
In - Entrants	3,383	860	4,587	3,719	6,398	19,199	4,656	5,239	20,401	11,604	351	583	282	81,262
Total Net - Solde Migratoire	262	239	-269	88	-1,807	1,007	-771	-1,213	6,411	-3,941	-101	-144	239	0

Table 5.1 Births, Deaths, Marriages and Divorces, Canada, Provinces and Territories, 1992 to 2001⁹Tableau 5.1 Naissances, décès, mariages et divorces, Canada, provinces et territoires, 1992 à 2001⁹

Province of Residence - Province de résidence	1992	1993	1994	1995	1996	1997	1998	1999	2000	2001
Births - Naissances										(R)
CANADA	398,643	388,394	385,114	378,016	366,196	348,598	342,418	337,249	327,882	328,417
NFLD.LAB - T.-N.-L.	6,918	6,421	6,339	5,859	5,747	5,416	4,994	5,055	4,869	4,745
P.E.I. - Î.-P.-É.	1,850	1,754	1,716	1,754	1,694	1,591	1,504	1,515	1,441	1,430
N.S. - N.-É.	11,874	11,568	11,099	10,726	10,569	9,952	9,595	9,575	9,116	8,996
N.B. - N.-B.	9,389	9,049	8,978	8,563	8,176	7,922	7,885	7,615	7,347	7,245
QUE. - QC	96,146	92,391	90,578	87,417	85,226	79,774	75,858	73,596	72,009	73,482
ONT.	150,594	147,848	147,070	146,268	140,012	133,004	132,623	131,085	127,422	127,840
MAN.	16,590	16,709	16,480	16,113	15,478	14,655	14,461	14,315	14,090	14,010
SASK.	15,004	14,269	14,038	13,499	13,300	12,860	12,777	12,604	12,140	11,969
ALTA. - ALB.	42,039	40,292	39,796	38,914	37,851	36,905	37,905	38,171	37,006	36,357
B.C. - C.-B.	46,156	46,026	46,998	46,820	46,138	44,577	43,072	41,939	40,672	40,581
YUKON	529	508	442	470	443	474	396	383	370	356
N.W.T. - T.N.-O.	852	834	824	874	809	723	681	659	673	659
NVT.-NT	702	725	756	739	753	745	667	737	727	747
Deaths - Décès										(R) (R)
CANADA	196,535	204,912	207,077	210,733	212,859	215,669	218,091	219,530	220,405	226,760
NFLD.LAB - T.-N.-L.	3,798	3,890	4,050	3,935	3,928	4,318	4,230	4,139	4,232	4,328
P.E.I. - Î.-P.-É.	1,114	1,145	1,114	1,153	1,268	1,030	1,207	1,137	1,150	1,167
N.S. - N.-É.	7,544	7,559	7,770	7,687	7,751	8,044	8,068	7,640	7,787	7,949
N.B. - N.-B.	5,609	5,806	5,917	5,938	5,896	5,944	6,305	6,074	6,185	6,307
QUE. - QC	48,824	51,711	51,366	52,734	52,336	54,399	54,181	54,592	53,240	54,068
ONT.	73,206	75,853	77,487	78,479	79,099	79,541	80,184	81,397	83,842	86,569
MAN.	8,980	9,299	9,148	9,658	9,497	9,511	9,815	9,860	10,024	10,190
SASK.	7,793	8,164	8,308	8,495	8,765	8,637	8,905	9,044	9,169	9,294
ALTA. - ALB.	14,679	15,338	15,613	15,895	16,391	16,452	16,795	17,206	17,068	18,068
B.C. - C.-B.	24,615	25,764	25,939	26,375	27,536	27,412	27,978	28,017	27,273	28,371
YUKON	117	123	124	157	120	123	135	135	139	144
N.W.T. - T.N.-O.	140	142	142	130	151	138	146	162	166	169
NVT.-NT	116	118	99	97	121	120	142	127	130	136

Table 5.1 Births, Deaths, Marriages and Divorces, Canada, Provinces and Territories, 1992 to 2001⁹
 Tableau 5.1 Naissances, décès, mariages et divorces, Canada, provinces et territoires, 1992 à 2001⁹

Province of Residence - Province de résidence	1992	1993	1994	1995	1996	1997	1998	1999	2000	2001
Marriages - Mariages								(R)	(R)	(R)
CANADA	164,573	159,316	159,959	160,251	156,691	153,306	152,821	152,855	155,399	153,234
NFLD.LAB - T.-N.-L.	3,254	3,163	3,318	3,404	3,194	3,227	3,150	3,075	3,022	2,967
P.E.I. - Î.-P.-É.	850	885	850	877	924	876	882	882	878	876
N.S. - N.-É.	5,623	5,403	5,374	5,329	5,392	5,177	5,134	5,107	5,074	5,037
N.B. - N.-B.	4,313	4,177	4,219	4,252	4,366	4,089	4,063	4,030	4,003	3,977
QUE. - QC	25,841	25,021	24,985	24,238	23,968	23,958	22,940	22,815	24,921	21,963
ONT.	70,079	66,575	66,694	67,583	66,208	64,535	64,533	64,633	65,043	65,677
MAN.	6,899	6,752	6,585	6,703	6,448	6,261	6,437	6,426	6,410	6,402
SASK.	5,664	5,638	5,689	5,799	5,671	5,707	5,740	5,750	5,729	5,679
ALTA. - ALB.	17,871	17,860	18,096	18,044	17,283	17,254	17,813	18,116	18,374	18,717
B.C. - C.-B.	23,749	23,446	23,739	23,597	22,834	21,845	21,749	21,649	21,577	21,575
YUKON	221	180	169	207	197	167	167	160	156	150
N.W.T. - T.N.-O.	209	216	241	218	168	144	134	132	131	130
NVT.-NT	0	0	0	0	38	66	79	80	81	84
Divorces										(R)
CANADA	79,034	78,226	78,880	77,636	71,528	67,408	69,088	70,910	71,144	71,783
NFLD.LAB - T.-N.-L.	867	930	933	982	1,060	822	944	892	913	905
P.E.I. - Î.-P.-É.	227	227	249	260	237	243	279	291	272	272
N.S. - N.-É.	2,304	2,376	2,286	2,294	2,228	1,983	1,933	1,954	2,054	2,049
N.B. - N.-B.	1,633	1,606	1,570	1,456	1,450	1,373	1,473	1,671	1,717	1,714
QUE. - QC	19,695	19,662	18,224	20,133	18,078	17,478	16,916	17,144	17,054	17,090
ONT.	30,463	28,903	30,718	29,352	25,035	23,629	25,149	26,088	26,148	26,577
MAN.	2,657	2,586	2,746	2,677	2,603	2,625	2,443	2,572	2,430	2,431
SASK.	2,325	2,239	2,354	2,320	2,216	2,198	2,246	2,237	2,194	2,181
ALTA. - ALB.	8,217	8,612	8,174	7,599	7,509	7,185	7,668	7,931	8,176	8,307
B.C. - C.-B.	10,431	10,889	11,437	10,357	10,898	9,692	9,827	9,935	10,017	10,088
YUKON	117	94	97	112	115	101	117	112	68	68
N.W.T. - T.N.-O.	98	102	92	94	62	51	55	52	63	63
NVT.-NT	0	0	0	0	37	28	38	31	38	38

Table 5.2 Birth, Death, Marriage and Divorce Rates (per 1,000), Canada, Provinces and Territories, 1992 to 2001⁹Tableau 5.2 Taux de natalité, mortalité, nuptialité et divortialité (pour 1 000), Canada, provinces et territoires, 1992 à 2001⁹

Province of Residence - Province de résidence	1992	1993	1994	1995	1996	1997	1998	1999	2000	2001
Births - Naissances										(R)
CANADA	14.0	13.5	13.3	12.9	12.3	11.6	11.3	11.1	10.6	10.6
NFLD.LAB - T.-N.-L.	11.9	11.1	11.0	10.3	10.3	9.8	9.2	9.3	9.1	8.9
P.E.I. - Î.-P.-É.	14.1	13.3	12.8	13.0	12.4	11.6	11.0	11.0	10.4	10.3
N.S. - N.-É.	12.9	12.5	12.0	11.6	11.3	10.6	10.3	10.2	9.7	9.5
N.B. - N.-B.	12.5	12.1	12.0	11.4	10.9	10.5	10.5	10.1	9.7	9.6
QUE. - QC	13.5	12.9	12.6	12.1	11.7	10.9	10.4	10.0	9.8	9.9
ONT.	14.2	13.8	13.6	13.3	12.6	11.8	11.6	11.4	10.9	10.7
MAN.	14.9	14.9	14.7	14.3	13.6	12.9	12.7	12.5	12.3	12.2
SASK.	14.9	14.2	13.9	13.3	13.0	12.6	12.5	12.3	11.9	11.8
ALTA. - ALB.	16.0	15.1	14.7	14.2	13.6	13.0	13.0	12.9	12.3	11.9
B.C. - C.-B.	13.3	12.9	12.8	12.4	11.9	11.3	10.8	10.4	10.0	9.9
YUKON	17.5	16.6	14.7	15.2	13.9	14.7	12.6	12.3	12.1	11.8
N.W.T. - T.N.-O.	21.6	20.9	20.3	21.1	19.3	17.3	16.6	16.1	16.5	16.0
NVT.-NT	30.6	30.7	30.9	29.5	29.3	28.7	25.2	27.4	26.4	26.6
Deaths - Décès										(R) (R)
CANADA	6.9	7.1	7.1	7.2	7.2	7.2	7.2	7.2	7.2	7.3
NFLD.LAB - T.-N.-L.	6.5	6.7	7.0	6.9	7.0	7.8	7.8	7.7	7.9	8.1
P.E.I. - Î.-P.-É.	8.5	8.7	8.3	8.6	9.3	7.5	8.8	8.3	8.3	8.4
N.S. - N.-É.	8.2	8.2	8.4	8.3	8.3	8.6	8.6	8.1	8.3	8.4
N.B. - N.-B.	7.5	7.7	7.9	7.9	7.8	7.9	8.4	8.0	8.2	8.3
QUE. - QC	6.9	7.2	7.1	7.3	7.2	7.4	7.4	7.4	7.2	7.3
ONT.	6.9	7.1	7.2	7.2	7.1	7.1	7.0	7.1	7.2	7.3
MAN.	8.1	8.3	8.1	8.5	8.4	8.4	8.6	8.6	8.7	8.9
SASK.	7.8	8.1	8.2	8.4	8.6	8.5	8.7	8.8	9.0	9.1
ALTA. - ALB.	5.6	5.7	5.8	5.8	5.9	5.8	5.8	5.8	5.7	5.9
B.C. - C.-B.	7.1	7.2	7.0	7.0	7.1	6.9	7.0	7.0	6.7	6.9
YUKON	3.9	4.0	4.1	5.1	3.8	3.8	4.3	4.3	4.5	4.8
N.W.T. - T.N.-O.	3.5	3.6	3.5	3.1	3.6	3.3	3.6	4.0	4.1	4.1
NVT.-NT	5.1	5.0	4.0	3.9	4.7	4.6	5.4	4.7	4.7	4.8

Table 5.2 Birth, Death, Marriage and Divorce Rates (per 1,000), Canada, Provinces and Territories, 1992 to 2001⁹
 Tableau 5.2 Taux de natalité, mortalité, nuptialité et divorcialité (pour 1 000), Canada, provinces et territoires, 1992 à 2001⁹

Province of Residence - Province de résidence	1992	1993	1994	1995	1996	1997	1998	1999	2000	2001
Marriages - Mariages								(R)	(R)	(R)
CANADA	5.8	5.6	5.5	5.5	5.3	5.1	5.1	5.0	5.0	4.9
NFLD.LAB - T.-N.-L.	5.6	5.5	5.8	6.0	5.7	5.8	5.8	5.7	5.6	5.6
P.E.I. - Î.-P.-É.	6.5	6.7	6.4	6.5	6.8	6.4	6.4	6.4	6.3	6.3
N.S. - N.-É.	6.1	5.8	5.8	5.7	5.8	5.5	5.5	5.4	5.4	5.3
N.B. - N.-B.	5.8	5.6	5.6	5.7	5.8	5.4	5.4	5.3	5.3	5.3
QUE. - QC	3.6	3.5	3.5	3.3	3.3	3.3	3.1	3.1	3.4	3.0
ONT.	6.6	6.2	6.2	6.2	6.0	5.7	5.7	5.6	5.6	5.5
MAN.	6.2	6.0	5.9	5.9	5.7	5.5	5.7	5.6	5.6	5.6
SASK.	5.6	5.6	5.6	5.7	5.6	5.6	5.6	5.6	5.6	5.6
ALTA. - ALB.	6.8	6.7	6.7	6.6	6.2	6.1	6.1	6.1	6.1	6.1
B.C. - C.-B.	6.8	6.6	6.4	6.2	5.9	5.5	5.4	5.4	5.3	5.3
YUKON	7.3	5.9	5.6	6.7	6.2	5.2	5.3	5.2	5.1	5.0
N.W.T. - T.N.-O.	5.3	5.4	5.9	5.3	4.0	3.4	3.3	3.2	3.2	3.2
NVT.-NT	0.0	0.0	0.0	0.0	1.5	2.5	3.0	3.0	2.9	3.0
Divorces										(R)
CANADA	2.8	2.7	2.7	2.6	2.4	2.2	2.3	2.3	2.3	2.3
NFLD.LAB - T.-N.-L.	1.5	1.6	1.6	1.7	1.9	1.5	1.7	1.6	1.7	1.7
P.E.I. - Î.-P.-É.	1.7	1.7	1.9	1.9	1.7	1.8	2.0	2.1	2.0	2.0
N.S. - N.-É.	2.5	2.6	2.5	2.5	2.4	2.1	2.1	2.1	2.2	2.2
N.B. - N.-B.	2.2	2.1	2.1	1.9	1.9	1.8	2.0	2.2	2.3	2.3
QUE. - QC	2.8	2.7	2.5	2.8	2.5	2.4	2.3	2.3	2.3	2.3
ONT.	2.9	2.7	2.8	2.7	2.3	2.1	2.2	2.3	2.2	2.2
MAN.	2.4	2.3	2.4	2.4	2.3	2.3	2.1	2.3	2.1	2.1
SASK.	2.3	2.2	2.3	2.3	2.2	2.2	2.2	2.2	2.1	2.1
ALTA. - ALB.	3.1	3.2	3.0	2.8	2.7	2.5	2.6	2.7	2.7	2.7
B.C. - C.-B.	3.0	3.0	3.1	2.7	2.8	2.4	2.5	2.5	2.5	2.5
YUKON	3.9	3.1	3.2	3.6	3.6	3.1	3.7	3.6	2.2	2.3
N.W.T. - T.N.-O.	2.5	2.6	2.3	2.3	1.5	1.2	1.3	1.3	1.5	1.5
NVT.-NT	0.0	0.0	0.0	0.0	1.4	1.1	1.4	1.2	1.4	1.4

Table 5.3 Births by Month, Canada, Provinces and Territories, 2000 (D)

Tableau 5.3 Naissances par mois, Canada, provinces et territoires, 2000 (D)

Month - Mois	CANADA	NFLD.LAB. - T.-N.-L.	P.E.I. - Î.-P.-É.	N.S. - N.-É.	N.B. - N.-B.	QUE. - QC	ONT.	MAN.	SASK.	ALTA. - ALB.	B.C. - C.-B.	YUKON	N.W.T. - T.N.-O.	NVT. - NT
Jan. - Janv.	27,228	425	138	745	629	5,931	10,604	1,140	1,018	3,062	3,376	38	56	66
Feb. - Fév.	26,196	365	114	734	567	5,885	10,221	1,133	1,006	2,846	3,180	25	48	72
March - Mars	29,203	422	142	835	681	6,409	11,311	1,278	1,128	3,263	3,606	26	55	47
April - Avril	28,227	413	121	767	625	6,450	10,761	1,247	1,053	3,165	3,493	30	42	60
May - Mai	29,821	431	137	846	679	6,619	11,619	1,248	1,089	3,448	3,551	31	70	53
June - Juin	28,753	434	139	786	664	6,303	11,134	1,262	1,021	3,213	3,638	40	50	69
July - Juil.	28,548	428	108	800	620	6,157	11,240	1,223	1,069	3,178	3,568	40	64	53
Aug. - Août	27,740	434	130	765	661	6,042	10,812	1,239	1,008	3,076	3,428	29	63	53
Sept.	26,885	393	107	771	613	5,898	10,399	1,148	1,006	3,004	3,382	33	58	73
Oct.	25,846	367	110	704	582	5,634	10,002	1,088	921	3,017	3,266	28	68	59
Nov.	24,903	366	114	670	512	5,361	9,721	1,057	910	2,881	3,167	23	57	64
Dec. - Déc.	24,532	391	81	693	514	5,320	9,598	1,027	911	2,853	3,017	27	42	58
Total	327,882	4,869	1,441	9,116	7,347	72,009	127,422	14,090	12,140	37,006	40,672	370	673	727

Table 5.4 Births by Age of Mother, Canada, Provinces and Territories, 2000 (D)
 Tableau 5.4 Naissances par âge de la mère, Canada, provinces et territoires, 2000 (D)

Age Group - Groupe d'âge	CANADA	NFLD.LAB. - T.-N.-L.	P.E.I. - Î.-P.-É.	N.S. - N.-É.	N.B. - N.-B.	QUE. - QC	ONT.	MAN.	SASK.	ALTA. - ALB.	B.C. - C.-B.	YUKON	N.W.T. - T.N.-O.	NVT. - NT
<15	153	2	1	4	3	19	42	17	25	16	15	0	2	7
15	580	19	4	24	10	68	175	68	49	71	70	0	8	14
16	1,605	39	9	55	45	228	476	149	170	220	173	4	12	25
17	3,187	65	30	114	85	464	1,057	269	287	454	305	7	17	33
18	4,961	114	33	166	201	922	1,514	357	352	674	556	14	22	36
19	7,017	152	44	222	213	1,501	2,095	480	480	1,022	731	8	23	46
15-19	17,350	389	120	581	554	3,183	5,317	1,323	1,338	2,441	1,835	33	82	154
20	8,975	184	62	310	294	2,080	2,714	560	574	1,172	928	15	31	51
21	10,227	198	68	365	312	2,437	3,179	585	551	1,317	1,112	15	30	58
22	11,738	217	62	372	389	2,842	3,697	644	596	1,506	1,319	19	35	40
23	13,454	235	61	390	389	3,434	4,319	708	694	1,658	1,489	7	34	36
24	15,129	250	82	456	411	3,903	4,993	688	673	1,912	1,679	14	30	38
20-24	59,523	1,084	335	1,893	1,795	14,696	18,902	3,185	3,088	7,565	6,527	70	160	223
25	17,423	275	72	518	446	4,499	5,913	823	784	2,028	1,981	17	31	36
26	18,592	306	90	562	514	4,637	6,454	803	799	2,142	2,181	24	35	45
27	20,223	323	89	588	506	4,936	7,397	876	767	2,301	2,359	20	36	25
28	22,065	350	100	611	506	5,119	8,419	955	794	2,480	2,628	14	39	50
29	22,769	326	79	627	524	5,040	9,177	912	735	2,463	2,803	17	32	34
25-29	101,072	1,580	430	2,906	2,496	24,231	37,360	4,369	3,879	11,414	11,952	92	173	190
30	22,611	339	104	602	458	4,919	9,372	864	646	2,360	2,862	28	38	19
31	21,300	298	83	535	406	4,404	8,983	786	581	2,297	2,847	17	37	26
32	19,624	275	67	506	327	3,961	8,559	696	493	2,100	2,571	17	30	22
33	17,269	241	66	450	306	3,537	7,675	569	408	1,765	2,185	19	30	18
34	15,549	190	56	404	271	3,073	6,924	543	381	1,602	2,049	15	20	21
30-34	96,353	1,343	376	2,497	1,768	19,894	41,513	3,458	2,509	10,124	12,514	96	155	106
35	13,728	152	41	319	225	2,746	6,203	428	335	1,403	1,831	13	22	10
36	11,404	95	41	291	181	2,075	5,150	403	286	1,170	1,671	12	21	8
37	8,913	97	34	217	103	1,631	4,064	295	223	886	1,314	19	23	7
38	6,615	56	18	139	94	1,225	2,985	213	149	692	1,006	16	13	9
39	4,733	35	18	95	57	853	2,136	163	105	508	742	12	6	3
35-39	45,393	435	152	1,061	660	8,530	20,538	1,502	1,098	4,659	6,564	72	85	37
40	3,383	19	9	77	38	637	1,556	101	76	345	510	2	8	5
41	2,052	5	5	42	16	354	918	65	53	208	377	2	5	2
42	1,188	5	6	22	7	233	551	29	29	119	185	1	0	1
43	668	4	2	14	6	124	332	13	13	72	85	2	1	0
44	352	1	5	8	3	63	148	23	8	29	63	0	1	0
40-44	7,643	34	27	163	70	1,411	3,505	231	179	773	1,220	7	15	8
45	159	1	0	4	1	28	89	3	5	5	20	0	1	2
46	67	1	0	4	0	7	30	1	1	6	17	0	0	0
47	36	0	0	0	0	2	24	0	3	2	5	0	0	0
48	11	0	0	2	0	2	4	0	1	0	2	0	0	0
49	5	0	0	0	0	2	3	0	0	0	0	0	0	0
45-49	278	2	0	10	1	41	150	4	10	13	44	0	1	2
50+	3	0	0	0	0	0	2	0	0	0	1	0	0	0
Not stated Non précisé	114	0	0	1	0	4	93	1	14	1	0	0	0	0
Total	327,882	4,869	1,441	9,116	7,347	72,009	127,422	14,090	12,140	37,006	40,672	370	673	727

Table 5.5 Fertility Rates (per 1,000) by Age Group of Mother, Canada, Provinces and Territories, 2000 (D)

Tableau 5.5 Taux de fécondité (pour 1 000) par groupe d'âge de la mère, Canada, provinces et territoires, 2000 (D)

Age Group - Groupe d'âge	CANADA	NFLD.LAB. - T.-N.-L.	P.E.I. - Î.-P.-É.	N.S. - N.-É.	N.B. - N.-B.	QUE. - QC	ONT.	MAN.	SASK.	ALTA. - ALB.	B.C. - C.-B.	YUKON	N.W.T. - T.N.-O.	NVT. - NT
15-19 ¹⁰	17.0	20.7	23.2	18.6	22.5	14.2	13.7	33.0	35.4	21.7	13.7	28.8	57.4	113.2
20-24	56.7	59.1	70.0	61.0	73.1	58.6	48.4	83.3	88.1	66.0	46.8	74.6	101.2	182.2
25-29	95.8	90.3	95.1	94.7	97.4	100.2	90.6	115.6	116.9	100.5	88.8	98.8	101.6	165.9
30-34	85.5	70.7	82.1	75.5	67.1	81.2	90.7	90.7	80.8	88.3	81.7	79.3	82.7	87.6
35-39	35.3	19.6	28.1	27.8	21.9	28.8	39.7	35.7	31.0	37.2	38.7	52.4	48.7	37.1
40-44	5.7	1.5	4.8	4.0	2.2	4.4	6.8	5.1	4.6	5.7	6.9	4.7	8.4	11.4
45-49 ¹⁰	0.2	0.1	0.0	0.3	0.0	0.1	0.3	0.1	0.3	0.1	0.3	0.0	0.8	3.0
T.F.R. - I.S.F.	1.5	1.3	1.5	1.4	1.4	1.4	1.5	1.8	1.8	1.6	1.4	1.6	2.0	3.1

Table 5.6 Births by Marital Status of Mother, Canada, Provinces and Territories, 2000 (D)

Tableau 5.6 Naissances par état matrimonial de la mère, Canada, provinces et territoires, 2000 (D)

Marital Status - État matrimonial	CANADA	NFLD.LAB. - T.-N.-L.	P.E.I. - Î.-P.-É.	N.S. - N.-É.	N.B. - N.-B.	QUE. - QC	ONT.	MAN.	SASK.	ALTA. - ALB.	B.C. - C.-B.	YUKON	N.W.T. - T.N.-O.	NVT. - NT
Single - Célibataire	87,972	1,074	487	3,196	2,771	39,002	15,282	4,722	4,468	9,268	6,631	170	373	528
Married - Mariée	202,104	2,916	939	5,771	4,312	29,897	85,687	8,946	7,083	26,829	29,088	187	270	179
Widowed - Veuve	268	1	1	8	4	109	43	11	16	31	42	0	2	0
Divorced - Divorcée	4,439	29	13	125	136	1,501	628	220	261	809	705	7	2	3
Separated - Séparée	1,290	16	0	5	116	318	8	161	5	1	655	3	1	1
Not stated - Non précisé	31,809	833	1	11	8	1,180	25,776	30	307	68	3,551	3	25	16
Total	327,882	4,869	1,441	9,116	7,347	72,009	127,422	14,090	12,140	37,006	40,672	370	673	727

Table 5.7 Deaths by Month, Canada, Provinces and Territories, 1999 (D)

Tableau 5.7 Décès par mois, Canada, provinces et territoires, 1999 (D)

Month - Mois	CANADA	NFLD.LAB. - T.-N.-L.	P.E.I. - Î.-P.-É.	N.S. - N.-É.	N.B. - N.-B.	QUE. - QC	ONT.	MAN.	SASK.	ALTA. - ALB.	B.C. - C.-B.	YUKON	N.W.T. - T.N.-O.	NVT. - NT
Jan. - Janv.	21,207	414	105	686	597	5,228	7,800	1,100	870	1,742	2,630	11	11	13
Feb. - Fév.	19,678	352	88	614	536	5,536	7,103	789	800	1,477	2,353	7	13	10
March - Mars	20,347	371	90	721	606	5,237	7,719	827	753	1,496	2,495	8	12	12
April - Avril	17,551	342	86	651	494	4,298	6,463	737	729	1,378	2,331	15	17	10
May - Mai	17,827	325	106	633	482	4,411	6,604	816	747	1,351	2,313	12	14	13
June - Juin	16,612	346	88	618	464	4,159	6,033	768	661	1,263	2,185	13	7	7
July - Juil.	16,950	326	96	587	414	4,152	6,259	808	734	1,301	2,229	10	21	13
Aug. - Août	16,810	293	85	553	474	4,182	6,254	696	707	1,357	2,174	9	19	7
Sept.	16,445	310	81	546	466	3,900	6,174	782	761	1,270	2,125	9	13	8
Oct.	18,057	372	101	676	535	4,349	6,640	851	722	1,444	2,332	11	11	13
Nov.	17,741	360	99	681	462	4,362	6,572	778	696	1,395	2,293	16	14	13
Dec. - Déc.	20,305	328	112	674	544	4,778	7,776	908	864	1,732	2,557	14	10	8
Total	219,530	4,139	1,137	7,640	6,074	54,592	81,397	9,860	9,044	17,206	28,017	135	162	127

Table 5.8 Death Rates (per 1,000) by Age Group and Sex, Canada, Provinces and Territories, 1999 (D)

Tableau 5.8 Taux de mortalité (pour 1 000) par groupe d'âge et par sexe, Canada, provinces et territoires, 1999 (D)

Age Group - Groupe d'âge	CANADA	NFLD.LAB. - T.-N.-L.	P.E.I. - Î.-P.-É.	N.S. - N.-É.	N.B. - N.-B.	QUE. - QC	ONT.	MAN.	SASK.	ALTA. - ALB.	B.C. - C.-B.	YUKON	N.W.T. - T.N.-O.	NVT. - NT
Both Sexes Sexes réunis														
0	5.3	5.0	6.5	4.0	4.9	4.9	5.4	8.3	6.2	5.7	3.8	2.6	12.5	17.9
1-4	0.3	0.4	0.0	0.1	0.4	0.2	0.2	0.4	0.5	0.3	0.2	0.6	0.7	1.4
5-9	0.1	0.2	0.0	0.1	0.2	0.1	0.1	0.2	0.2	0.2	0.1	0.0	0.5	0.5
10-14	0.2	0.2	0.2	0.1	0.3	0.2	0.1	0.2	0.3	0.2	0.2	0.0	0.0	0.0
15-19	0.5	0.5	0.8	0.4	0.7	0.6	0.4	0.7	0.6	0.6	0.5	1.3	2.2	5.1
20-24	0.6	0.6	0.5	0.6	0.8	0.7	0.4	0.9	0.6	0.7	0.7	0.5	2.2	3.1
25-29	0.6	0.8	1.2	0.7	0.7	0.7	0.5	0.8	0.8	0.7	0.7	2.6	0.5	0.8
30-34	0.8	0.7	1.0	0.9	0.9	0.8	0.6	0.8	1.1	0.9	0.8	0.8	0.3	3.4
35-39	1.0	0.9	0.6	1.0	1.2	1.1	0.9	1.1	1.0	1.1	1.1	2.8	2.0	2.0
40-44	1.6	1.1	1.9	1.6	1.5	1.8	1.4	1.8	1.8	1.6	1.6	3.6	1.2	3.1
45-49	2.3	2.0	2.8	2.5	2.4	2.6	2.1	2.5	2.4	2.2	2.2	1.8	4.8	4.0
50-54	3.7	3.9	4.2	3.9	3.6	3.8	3.6	4.5	4.2	3.8	3.3	4.7	4.2	5.0
55-59	6.1	7.3	7.8	6.3	6.2	6.4	6.0	6.7	6.9	5.7	5.3	5.4	8.9	13.2
60-64	9.8	12.3	9.3	11.0	10.7	10.5	9.4	10.4	10.4	9.8	8.9	10.6	10.3	20.9
65-69	16.2	18.8	17.8	17.8	17.8	17.4	15.5	18.3	16.8	15.5	14.6	30.6	24.1	53.6
70-74	26.0	30.7	23.1	29.0	27.3	27.6	25.4	27.7	26.1	24.6	23.5	30.3	35.0	30.5
75-79	42.4	54.1	46.3	44.2	45.0	43.8	42.1	44.4	43.0	39.8	38.7	72.2	53.4	87.4
80-84	70.5	82.3	71.4	69.7	75.2	73.8	70.7	69.3	64.7	68.5	65.7	38.2	73.9	216.2
85-89	118.7	133.2	105.5	113.8	121.9	120.4	122.2	120.4	112.6	115.9	110.2	11.9	113.6	214.3
90+	220.0	237.7	235.5	218.0	207.4	211.3	233.4	213.0	211.8	213.4	208.1	307.7	177.4	187.5
All Ages Tous âges	7.2	7.7	8.3	8.1	8.0	7.4	7.1	8.6	8.8	5.8	7.0	4.3	4.0	4.7

Table 5.8 Death Rates (per 1,000) by Age Group and Sex, Canada, Provinces and Territories, 1999 (D) - concluded

Tableau 5.8 Taux de mortalité (pour 1 000) par groupe d'âge et par sexe, Canada, provinces et territoires, 1999 (D) - fin

Age Group - Groupe d'âge	CANADA	NFLD.LAB. - T.-N.-L.	P.E.I. - Î.-P.-É.	N.S. - N.-É.	N.B. - N.-B.	QUE. - QC	ONT.	MAN.	SASK.	ALTA. - ALB.	B.C. - C.-B.	YUKON	N.W.T. - T.N.-O.	NVT. - NT
Males														
Masculin														
0	5.7	4.4	6.3	4.9	6.6	5.2	5.8	9.7	7.0	6.1	4.1	0.0	20.9	18.2
1-4	0.3	0.4	0.0	0.1	0.5	0.2	0.2	0.6	0.5	0.4	0.2	0.0	0.7	0.7
5-9	0.2	0.1	0.0	0.2	0.2	0.2	0.1	0.3	0.2	0.2	0.1	0.0	0.5	0.5
10-14	0.2	0.4	0.2	0.1	0.5	0.2	0.2	0.2	0.4	0.2	0.2	0.0	0.0	0.0
15-19	0.7	0.6	0.8	0.5	1.0	0.8	0.5	0.9	0.8	0.7	0.6	0.8	3.5	9.4
20-24	0.9	0.9	0.4	0.9	1.1	1.1	0.7	1.1	0.9	1.1	1.0	0.0	3.2	5.3
25-29	0.9	0.8	1.5	0.9	1.0	1.1	0.7	1.0	1.1	0.9	1.0	3.6	1.1	1.6
30-34	1.1	0.9	0.8	1.4	1.4	1.2	0.8	1.0	1.6	1.3	1.1	0.8	0.5	4.9
35-39	1.3	1.5	0.5	1.3	1.7	1.5	1.2	1.2	1.3	1.4	1.5	5.7	2.9	1.9
40-44	1.9	1.0	2.2	1.8	1.9	2.2	1.8	2.2	2.2	1.8	2.1	5.2	1.7	2.8
45-49	2.9	2.2	4.1	3.3	3.3	3.3	2.6	3.2	3.1	2.8	3.0	2.1	6.1	3.0
50-54	4.5	4.4	5.7	4.6	4.2	4.7	4.4	5.0	5.2	4.3	4.0	4.2	6.0	5.0
55-59	7.6	9.3	7.9	8.3	8.6	8.1	7.4	8.3	8.3	7.1	6.5	7.4	7.9	6.7
60-64	12.5	15.7	13.5	14.2	13.2	13.7	11.8	12.6	14.5	12.4	11.1	9.8	6.7	20.7
65-69	21.1	23.7	22.9	23.2	23.2	23.4	19.8	24.3	22.2	19.7	18.7	45.1	27.4	57.8
70-74	34.6	39.9	30.8	36.7	38.5	37.7	33.8	37.3	34.6	31.7	30.4	33.8	46.9	32.3
75-79	56.3	70.2	66.4	63.1	59.0	60.9	55.2	59.8	58.5	50.5	49.7	85.9	51.1	80.6
80-84	93.0	107.9	113.4	96.9	104.3	99.7	92.2	89.7	87.9	88.7	84.7	54.5	102.3	217.4
85-89	151.8	163.1	128.1	150.3	149.9	156.8	155.0	161.7	145.1	144.1	141.3	0.0	146.3	333.3
90+	251.0	272.9	266.7	224.9	234.8	255.7	263.7	242.7	249.5	243.7	231.8	166.7	120.0	71.4
All Ages														
Tous âges	7.5	8.2	8.8	8.5	8.5	7.8	7.3	9.0	9.6	6.1	7.4	5.2	4.8	5.4
Females														
Féminin														
0	4.8	5.7	6.8	3.0	3.2	4.6	5.0	6.9	5.5	5.4	3.4	5.3	3.3	13.9
1-4	0.2	0.4	0.0	0.1	0.2	0.2	0.2	0.2	0.5	0.2	0.2	1.3	0.7	2.3
5-9	0.1	0.3	0.0	0.1	0.1	0.1	0.1	0.1	0.1	0.2	0.0	0.0	0.5	0.6
10-14	0.1	0.1	0.2	0.1	0.2	0.1	0.1	0.1	0.2	0.1	0.1	0.0	0.0	0.0
15-19	0.3	0.3	0.8	0.4	0.4	0.4	0.2	0.5	0.4	0.4	0.4	1.8	0.7	0.8
20-24	0.3	0.3	0.6	0.4	0.4	0.3	0.2	0.6	0.3	0.3	0.4	1.1	1.3	0.9
25-29	0.4	0.7	0.9	0.4	0.4	0.4	0.3	0.6	0.6	0.5	0.3	1.7	0.0	0.0
30-34	0.5	0.5	1.1	0.3	0.4	0.5	0.4	0.5	0.7	0.5	0.4	0.8	0.0	1.7
35-39	0.7	0.3	0.7	0.6	0.7	0.8	0.7	1.0	0.7	0.8	0.7	0.0	1.0	2.3
40-44	1.2	1.1	1.5	1.3	1.1	1.4	1.0	1.3	1.5	1.5	1.2	2.0	0.6	3.4
45-49	1.7	1.7	1.6	1.7	1.5	2.0	1.7	1.9	1.7	1.5	1.4	1.5	3.3	5.0
50-54	2.9	3.3	2.6	3.2	3.1	2.9	2.8	4.0	3.2	3.2	2.5	5.3	2.1	5.0
55-59	4.6	5.2	7.6	4.4	3.9	4.7	4.6	5.2	5.6	4.3	4.1	3.0	10.2	19.5
60-64	7.3	8.9	5.2	7.9	8.4	7.5	7.1	8.2	6.3	7.1	6.8	11.5	14.0	21.3
65-69	11.8	14.0	13.0	12.8	12.9	12.2	11.6	12.7	11.8	11.4	10.6	13.4	20.4	48.6
70-74	19.0	22.5	16.6	22.9	18.5	19.9	18.5	19.8	18.7	18.4	17.5	24.5	23.3	28.2
75-79	32.6	41.6	32.2	31.3	35.0	32.6	32.9	33.8	31.0	32.0	30.5	61.3	56.0	97.6
80-84	57.2	65.6	48.3	54.0	57.4	60.2	57.9	56.9	49.7	55.8	53.7	26.3	45.5	214.3
85-89	102.9	117.8	94.3	97.3	108.3	105.2	106.3	99.9	94.8	101.8	93.9	18.5	85.1	125.0
90+	209.2	224.2	223.6	215.7	198.4	198.2	223.6	201.7	195.2	200.8	198.2	428.6	216.2	1,000.0
All Ages														
Tous âges	6.9	7.1	7.7	7.8	7.5	7.1	6.9	8.3	8.1	5.5	6.5	3.5	3.1	3.9

Table 5.9 Deaths by Marital Status, Age Group and Sex, Canada, Provinces and Territories, 1999 (D)
 Tableau 5.9 Décès par état matrimonial, groupe d'âge et sexe, Canada, provinces et territoires, 1999 (D)

Age Group and Sex Groupe d'âge et sexe	CANADA	NFLD.LAB. T.-N.-L.	P.E.I. Î.-P.-É.	N.S. N.-É.	N.B. N.-B.	QUE. QC	ONT.	MAN.	SASK.	ALTA. ALB.	B.C. C.-B.	YUKON	N.W.T. T.N.-O.	N.V.T. NT
Males - Masculin														
Single - Célibataire														
Total	17,205	320	127	632	509	4,949	5,260	840	841	1,569	2,043	24	50	41
<15	1,580	24	6	37	52	321	575	111	84	200	153	0	9	8
15-24	1,571	30	6	44	52	420	435	78	66	198	213	1	11	17
25-44	3,290	43	12	109	97	916	1,000	127	115	331	507	13	11	9
45-64	3,528	68	32	126	88	1,125	1,082	148	119	293	432	2	9	4
65+	7,235	155	71	316	220	2,167	2,167	376	457	547	738	8	10	3
Not Stated Non précisé	1	0	0	0	0	0	1	0	0	0	0	0	0	0
Married - Marié														
Total	64,458	1,333	326	2,232	1,839	14,429	25,209	2,823	2,833	5,139	8,215	33	32	15
15-24	34	2	0	0	2	3	13	3	0	7	4	0	0	0
25-44	2,105	38	12	75	63	382	843	75	86	259	264	5	1	2
45-64	12,362	286	61	461	344	2,954	4,851	483	458	1,082	1,355	10	12	5
65+	49,957	1,007	253	1,696	1,430	11,090	19,502	2,262	2,289	3,791	6,592	18	19	8
Not Stated Non précisé	0	0	0	0	0	0	0	0	0	0	0	0	0	0
Widowed, divorced and separated - Veuf, divorcé et séparé														
Total	28,744	553	143	1,054	839	6,558	10,523	1,400	1,191	2,595	3,831	26	15	16
15-24	8	0	0	0	0	2	0	0	0	6	0	0	0	0
25-44	644	6	2	15	21	142	199	32	29	117	76	4	0	1
45-64	4,029	77	17	151	130	1,073	1,323	154	135	437	519	7	3	3
65+	24,063	470	124	888	688	5,341	9,001	1,214	1,027	2,035	3,236	15	12	12
Not Stated Non précisé	0	0	0	0	0	0	0	0	0	0	0	0	0	0
Marital Status - Not Stated - État matrimonial - non précisé														
Total	3,261	6	3	8	2,365	329	10	10	82	444	4	0	0	0
<15	0	0	0	0	0	0	0	0	0	0	0	0	0	0
15-24	87	0	0	2	70	7	0	0	0	7	1	0	0	0
25-44	457	2	0	0	341	40	2	1	9	62	0	0	0	0
45-64	906	2	0	4	602	111	2	3	34	148	0	0	0	0
65+	1,811	2	3	2	1,352	171	6	6	39	227	3	0	0	0
Not Stated Non précisé	0	0	0	0	0	0	0	0	0	0	0	0	0	0

Table 5.9 Deaths by Marital Status, Age Group and Sex, Canada, Provinces and Territories, 1999 (D) - continued
 Tableau 5.9 Décès par état matrimonial, groupe d'âge et sexe, Canada, provinces et territoires, 1999 (D) - suite

Age Group and Sex Groupe d'âge et sexe	CANADA	NFLD.LAB. T.-N.-L.	P.E.I. Î.-P.-É.	N.S. N.-É.	N.B. N.-B.	QUE. QC	ONT.	MAN.	SASK.	ALTA. ALB.	B.C. C.-B.	YUKON	N.W.T. T.N.-O.	N.V.T. NT
Females - Féminin														
Single - Célibataire														
Total	11,765	195	70	416	322	4,195	3,786	559	412	780	988	14	13	15
<15	1,194	25	6	22	24	254	465	67	60	152	106	2	3	8
15-24	599	12	6	23	20	143	161	40	23	73	90	3	3	2
25-44	1,212	24	5	42	29	360	386	59	44	128	126	4	2	3
45-64	1,512	33	4	52	47	529	495	63	54	110	117	3	4	1
65+	7,248	101	49	277	202	2,909	2,279	330	231	317	549	2	1	1
Not Stated Non précisé	0	0	0	0	0	0	0	0	0	0	0	0	0	0
Married - Mariée														
Total	0	0	0	0	0	0	0	0	0	0	0	0	0	0
15-24	26	0	1	0	1	1	6	2	2	8	5	0	0	0
25-44	1,601	32	11	45	36	335	603	61	70	218	185	1	1	3
45-64	7,464	176	43	258	184	1,749	2,935	308	241	652	890	9	9	10
65+	20,015	370	91	626	515	4,958	7,756	825	742	1,492	2,615	5	14	6
Not Stated Non précisé	0	0	0	0	0	0	0	0	0	0	0	0	0	0
Widowed, divorced and separated - Veuve, divorcée et séparée														
Total	0	0	0	0	0	0	0	0	0	0	0	0	0	0
15-24	6	0	0	0	0	0	1	1	3	0	1	0	0	0
25-44	478	2	5	17	12	106	143	24	40	61	67	1	0	0
45-64	3,450	57	13	118	92	914	1,270	147	143	278	409	2	5	2
65+	58,921	1,093	307	2,235	1,711	12,311	23,473	2,806	2,699	4,598	7,637	20	19	12
Not Stated Non précisé	0	0	0	0	0	0	0	0	0	0	0	0	0	0
Marital Status - Not Stated - État matrimonial - non précisé														
Total	2,133	2	4	6	1,721	148	9	3	23	215	2	0	0	0
<15	0	0	0	0	0	0	0	0	0	0	0	0	0	0
15-24	18	0	0	1	11	0	1	0	0	5	0	0	0	0
25-44	184	0	0	1	116	25	1	0	3	38	0	0	0	0
45-64	394	0	0	1	269	49	2	1	11	59	2	0	0	0
65+	1,537	2	4	3	1,325	74	5	2	9	113	0	0	0	0
Not Stated Non précisé	0	0	0	0	0	0	0	0	0	0	0	0	0	0

Table 5.9 Deaths by Marital Status, Age Group and Sex, Canada, Provinces and Territories, 1999 (D) - concluded
 Tableau 5.9 Décès par état matrimonial, groupe d'âge et sexe, Canada, provinces et territoires, 1999 (D) - fin

Age Group and Sex Groupe d'âge et sexe	CANADA	NFLD.LAB. T.-N.-L.	P.E.I. Î.-P.-É.	N.S. N.-É.	N.B. N.-B.	QUE. QC	ONT.	MAN.	SASK.	ALTA. ALB.	B.C. C.-B.	YUKON	N.W.T. T.N.-O.	N.V.T. NT
Both Sexes - Sexes réunis														
Single - Célibataire														
Total	28,970	515	197	1,048	831	9,144	9,046	1,399	1,253	2,349	3,031	38	63	56
<15	2,774	49	12	59	76	575	1,040	178	144	352	259	2	12	16
15-24	2,170	42	12	67	72	563	596	118	89	271	303	4	14	19
25-44	4,502	67	17	151	126	1,276	1,386	186	159	459	633	17	13	12
45-64	5,040	101	36	178	135	1,654	1,577	211	173	403	549	5	13	5
65+	14,483	256	120	593	422	5,076	4,446	706	688	864	1,287	10	11	4
Not Stated Non précisé	1	0	0	0	0	0	1	0	0	0	0	0	0	0
Married - Marié(e)														
Total	64,458	1,333	326	2,232	1,839	14,429	25,209	2,823	2,833	5,139	8,215	33	32	15
15-24	60	2	1	0	3	4	19	5	2	15	9	0	0	0
25-44	3,706	70	23	120	99	717	1,446	136	156	477	449	6	2	5
45-64	19,826	462	104	719	528	4,703	7,786	791	699	1,734	2,245	19	21	15
65+	69,972	1,377	344	2,322	1,945	16,048	27,258	3,087	3,031	5,283	9,207	23	33	14
Not Stated Non précisé	0	0	0	0	0	0	0	0	0	0	0	0	0	0
Widowed, divorced and separated - Veuf(ve), divorcé(e) et séparé(e)														
Total	28,744	553	143	1,054	839	6,558	10,523	1,400	1,191	2,595	3,831	26	15	16
15-24	14	0	0	0	0	2	1	1	3	6	1	0	0	0
25-44	1,122	8	7	32	33	248	342	56	69	178	143	5	0	1
45-64	7,479	134	30	269	222	1,987	2,593	301	278	715	928	9	8	5
65+	82,984	1,563	431	3,123	2,399	17,652	32,474	4,020	3,726	6,633	10,873	35	31	24
Not Stated Non précisé	0	0	0	0	0	0	0	0	0	0	0	0	0	0
Marital Status - Not Stated - État matrimonial - non précisé														
Total	5,394	8	7	14	4,086	477	19	13	105	659	6	0	0	0
<15	0	0	0	0	0	0	0	0	0	0	0	0	0	0
15-24	105	0	0	3	81	7	1	0	0	12	1	0	0	0
25-44	641	2	0	1	457	65	3	1	12	100	0	0	0	0
45-64	1,300	2	0	5	871	160	4	4	45	207	2	0	0	0
65+	3,348	4	7	5	2,677	245	11	8	48	340	3	0	0	0
Not Stated Non précisé	0	0	0	0	0	0	0	0	0	0	0	0	0	0

Table 5.10 Marriages by Marital Status and Sex, Canada, Provinces and Territories, 1999 (D)

Tableau 5.10 Mariages par état matrimonial et par sexe, Canada, provinces et territoires, 1999 (D)

Area -	Males - Masculin			Females - Féminin		
	Single -	Widowed -	Divorced -	Single -	Widowed -	Divorced -
Région	Célibataire	Veuf	Divorcé	Célibataire	Veuve	Divorcée
CANADA	116,982	4,347	34,413	117,767	4,360	33,615
NFLD.LAB - T.-N.-L.	2,814	84	502	2,880	97	423
P.E.I. - Î.-P.-É.	728	23	181	721	31	180
N.S. - N.-É.	4,067	181	1,233	4,095	192	1,194
N.B. - N.-B.	3,153	156	838	3,204	154	789
QUE. - QC	17,367	640	4,903	17,840	606	4,464
ONT.	49,888	1,807	14,415	50,169	1,761	14,180
MAN.	5,184	176	1,267	5,106	181	1,340
SASK.	4,590	143	1,186	4,610	167	1,142
ALTA. - ALB.	13,621	431	4,171	13,469	478	4,276
B.C. - C.-B.	15,297	698	5,627	15,392	680	5,550
YUKON	98	4	59	111	7	43
N.W.T. - T.N.-O.	103	2	27	101	3	28
NVT.- NT	72	2	4	69	3	6

Table 5.11 First Marriage Rates (per 1,000) by Sex and Age Group, Canada, Provinces and Territories, 1999 (D)

Tableau 5.11 Taux de primo-nuptialité (pour 1 000) par sexe et groupe d'âge, Canada, provinces et territoires, 1999 (D)

Sex and Area - Sexe et région	Age Groupe - Groupe d'âge							Total Nuptiality Rate ¹¹ - Indice synthétique de nuptialité ¹¹	Mean Age at First Marriage - Âge moyen au premier mariage
	15-19	20-24	25-29	30-34	35-39	40-44	45-49		
Males - Masculin									
CANADA	1.0	20.9	40.6	19.7	6.5	2.0	1.2	459	28.6
NFLD.LAB - T.-N.-L.	0.7	23.8	68.0	30.7	7.3	1.8	1.1	667	28.6
P.E.I. - Î.-P.-É.	1.4	33.1	63.5	26.9	9.4	1.9	1.2	687	28.2
N.S. - N.-É.	0.5	23.8	49.3	24.1	7.0	1.9	1.0	538	28.6
N.B. - N.-B.	1.3	25.1	47.4	20.1	6.6	1.4	0.7	513	28.1
QUE. - QC	0.6	10.5	24.7	14.0	5.2	1.8	1.0	289	29.4
ONT.	0.9	22.9	47.7	22.0	6.8	2.2	1.2	519	28.6
MAN.	2.5	32.4	44.5	21.5	6.6	2.3	1.0	554	27.9
SASK.	1.2	34.6	49.8	20.3	7.2	1.8	1.2	580	27.8
ALTA. - ALB.	1.8	29.2	40.9	18.9	6.4	1.8	1.2	501	28.0
B.C. - C.-B.	1.0	18.8	36.9	20.5	7.3	2.5	1.4	442	29.0
YUKON	0.8	13.2	22.4	18.3	9.6	3.3	2.8	352	30.6
N.W.T. - T.N.-O.	0.6	3.8	13.0	13.8	5.3	4.0	1.4	209	31.9
NVT. - NT	1.6	13.3	22.5	15.4	9.3	2.8	4.6	347	30.7
Females - Féminin									
CANADA	4.2	34.7	39.4	13.1	3.8	1.1	0.6	484	26.6
NFLD.LAB - T.-N.-L.	1.9	46.9	66.1	16.4	3.4	0.6	0.4	679	26.6
P.E.I. - Î.-P.-É.	3.2	53.1	59.9	15.5	5.0	0.6	0.4	688	26.4
N.S. - N.-É.	2.3	37.7	48.0	15.2	4.3	1.1	0.3	544	26.9
N.B. - N.-B.	4.3	44.8	42.6	12.5	2.8	0.4	0.3	539	26.0
QUE. - QC	2.4	18.8	26.4	9.7	3.2	1.1	0.5	311	27.3
ONT.	4.2	38.1	46.0	14.3	4.0	1.1	0.6	542	26.7
MAN.	8.1	47.8	42.4	13.8	3.6	1.0	0.7	587	25.9
SASK.	5.8	53.8	40.7	12.7	3.4	1.0	0.5	590	25.8
ALTA. - ALB.	7.2	46.0	37.1	13.0	3.5	0.9	0.4	541	25.8
B.C. - C.-B.	3.9	31.8	36.3	14.5	4.3	1.2	0.6	463	26.9
YUKON	1.8	29.8	25.5	11.4	4.9	1.3	1.5	382	27.4
N.W.T. - T.N.-O.	2.1	14.1	13.1	10.4	2.5	1.3	1.7	226	28.3
NVT. - NT	4.8	27.0	22.0	11.3	3.4	3.4	0.0	359	26.9

Table 5.12 Marriages by Age Group of Spouses, Canada, 1999 (D)
Tableau 5.12 Mariages par groupe d'âge des époux, Canada, 1999 (D)

Age Group of Groom - Groupe d'âge de l'époux	Age Group of Bride - Groupe d'âge de l'épouse									
	Total	<20	20-24	25-29	30-34	35-39	40-44	45-49	50+	Not Stated Non précisé
Total	155,742	4,336	37,277	48,530	25,596	15,438	9,581	6,247	8,672	65
<20	1,115	695	354	46	15	4	1	0	0	0
20-24	22,866	2,515	15,821	3,799	550	137	30	9	1	4
25-29	47,995	811	15,779	25,488	4,579	983	233	78	24	20
30-34	32,114	214	3,885	13,483	10,330	3,166	775	197	57	7
35-39	19,092	71	1,027	4,172	6,413	4,962	1,788	505	151	3
40-44	11,306	16	267	1,060	2,399	3,509	2,630	1,057	365	3
45-49	7,596	6	71	283	868	1,601	2,222	1,741	802	2
50+	13,546	6	51	169	423	1,067	1,896	2,659	7,269	6
Not Stated - Non précisé	112	2	22	30	19	9	6	1	3	20

Table 5.13 Marriages by Marital Status of Spouses, Canada, 1999 (D)
Tableau 5.13 Mariages par état matrimonial des époux, Canada, 1999 (D)

Groom - Époux	Bride - Épouse			
	Total	Single - Célibataire	Widowed - Veuve	Divorced - Divorcée
Total	155,742	117,767	4,360	33,615
Single - Célibataire	116,982	102,722	808	13,452
Widowed - Veuf	4,347	707	1,784	1,856
Divorced - Divorcé	34,413	14,338	1,768	18,307

Table 5.14 Divorces by Age Group and Sex, Canada, Provinces and Territories, 1999 and 2000
 Tableau 5.14 Divorces par groupe d'âge et par sexe, Canada, provinces et territoires, 1999 et 2000

Age Group and Sex	CANADA	NFLD.LAB.	P.E.I.	N.S.	N.B.	QUE.	ONT.	MAN.	SASK.	ALTA.	B.C.	N.W.T.*	NVT.
Groupe d'âge et sexe		T.-N.-L.	Î.-P.-É.	N.-É.	N.-B.	QC				ALB.	C.-B.	T.N.-O.*	NT
1999 (D)													
Males - Masculin													
Total	70,910	892	291	1,954	1,671	17,144	26,088	2,572	2,237	7,931	9,935	112	83
<20	8	0	0	0	0	3	2	0	1	1	1	0	0
20-24	1,111	7	2	12	14	232	398	46	44	152	203	1	0
25-29	5,689	59	18	126	122	1,079	2,168	224	190	760	933	5	5
30-34	10,994	162	46	294	253	2,212	4,399	442	351	1,280	1,532	10	13
35-39	14,161	178	60	413	329	3,170	5,424	555	462	1,653	1,864	32	21
40-44	13,159	175	49	361	293	3,376	4,744	440	446	1,501	1,734	20	20
45-49	10,386	147	45	289	255	2,883	3,620	341	286	1,128	1,361	17	14
50-54	7,344	76	38	215	199	2,025	2,541	249	208	694	1,079	15	5
55-59	4,068	40	13	120	105	1,115	1,443	143	96	379	606	5	3
60-64	1,940	22	9	58	52	547	652	55	59	181	300	3	2
65-69	1,042	15	7	39	24	276	349	35	44	92	161	0	0
70+	840	3	4	24	20	212	276	26	37	88	149	1	0
Not Stated - Non précisé	168	8	0	3	5	14	72	16	13	22	12	3	0
Females - Féminin													
Total	70,910	892	291	1,954	1,671	17,144	26,088	2,572	2,237	7,931	9,935	112	83
<20	62	1	0	0	0	18	17	5	3	9	9	0	0
20-24	2,609	16	3	37	45	524	958	112	96	353	461	3	1
25-29	8,592	98	29	181	193	1,634	3,343	347	290	1,120	1,333	11	13
30-34	12,882	198	58	386	284	2,692	5,029	483	439	1,492	1,784	22	15
35-39	14,502	195	54	428	353	3,481	5,390	543	464	1,640	1,905	29	20
40-44	12,450	163	54	354	298	3,258	4,454	415	375	1,406	1,640	16	17
45-49	9,152	110	38	246	226	2,507	3,230	322	259	920	1,267	16	11
50-54	5,634	64	32	174	150	1,601	1,964	176	136	506	818	10	3
55-59	2,628	26	11	72	75	786	866	84	81	245	379	2	1
60-64	1,119	5	7	37	18	345	375	30	32	104	163	1	2
65-69	586	6	2	21	11	167	198	17	29	53	82	0	0
70+	444	1	2	12	12	123	145	12	16	46	73	2	0
Not Stated - Non précisé	250	9	1	6	6	8	119	26	17	37	21	0	0
2000 (D)													
Males - Masculin													
Total	71,144	913	272	2,054	1,717	17,054	26,148	2,430	2,194	8,176	10,017	68	94
<20	4	0	0	0	0	1	1	0	1	0	1	0	0
20-24	982	4	2	9	16	209	345	38	38	111	209	0	1
25-29	5,581	70	23	102	121	1,022	2,166	211	199	798	861	2	5
30-34	10,604	127	42	289	258	2,102	4,191	373	337	1,291	1,570	11	11
35-39	13,937	200	63	431	347	3,209	5,383	481	419	1,559	1,815	8	21
40-44	13,214	187	50	400	338	3,322	4,751	440	415	1,543	1,741	13	14
45-49	10,769	145	32	343	263	2,838	3,738	359	339	1,252	1,430	11	18
50-54	7,770	88	35	261	181	2,164	2,643	257	204	776	1,128	17	15
55-59	4,100	45	14	111	96	1,164	1,412	142	96	415	601	2	2
60-64	2,039	23	5	70	50	512	731	60	78	209	294	2	4
65-69	1,065	9	1	18	24	270	399	27	29	103	183	1	1
70+	885	10	2	16	21	223	294	31	27	93	167	1	0
Not Stated - Non précisé	194	5	3	4	2	18	94	11	12	26	17	0	2
Females - Féminin													
Total	71,144	913	272	2,054	1,717	17,054	26,148	2,430	2,194	8,176	10,017	68	94
<20	41	0	0	0	0	10	14	1	2	6	8	0	0
20-24	2,440	22	6	23	44	489	885	88	89	333	460	1	0
25-29	8,546	113	32	203	191	1,589	3,320	325	315	1,119	1,324	4	9
30-34	12,263	154	60	354	295	2,540	4,800	429	366	1,468	1,771	8	17
35-39	14,367	201	59	436	349	3,492	5,406	459	460	1,592	1,882	13	17
40-44	12,910	180	52	395	340	3,305	4,561	436	362	1,549	1,687	22	20
45-49	9,575	117	31	318	233	2,558	3,346	310	293	1,056	1,284	10	18
50-54	5,815	54	15	194	152	1,649	2,013	204	148	545	828	5	8
55-59	2,686	35	9	70	53	754	919	81	68	267	426	2	2
60-64	1,214	16	5	37	32	368	410	39	40	116	148	2	0
65-69	588	7	0	13	13	158	199	18	19	59	102	0	0
70+	422	4	1	6	9	126	134	20	15	35	72	0	0
Not Stated - Non précisé	277	10	2	5	6	16	141	20	17	31	25	1	3

* For 1999, Vital Statistics include divorces for Northwest Territories and Nunavut together.

* Pour 1999, les statistiques de l'État Civil comprennent les divorces des Territoires du Nord-Ouest et du Nunavut ensemble.

Income Trends in Canada

In these times of rapid change, it is more crucial than ever before to understand income trends of Canadians.

Use **Income Trends in Canada** on CD-ROM to view trends with one mouse click. Create your own tables. Chart income data. And more!



Tendances du revenu au Canada

En cette période de changements rapides, il importe plus que jamais de comprendre les tendances du revenu des Canadiens.

Servez-vous du CD-ROM **Tendances du revenu au Canada** pour visualiser les tendances à l'aide d'un simple clic de souris. Personnalisez vos tableaux. Créez vos propres graphiques. Et plus!

Get the overall picture with nearly two decades of data

For \$195, you will find income statistics going back to 1980 for Canada, the provinces and 15 metropolitan areas! Get accurate and reliable data about:

- ▶ income from employment... and other sources
- ▶ taxes
- ▶ impact of government transfers on family income
- ▶ differences in earnings between women and men
- ▶ income of Canada's seniors
- ▶ income inequality and low income
- ▶ and a lot more!

Need more details? Check out **Income Trends in Canada** on our Web site at <http://www.statcan.ca/english/ads/72-202-XIE/index.htm> or contact your nearest Statistics Canada Regional Reference Centre at 1 800 263-1136.

Obtenez une vue d'ensemble à l'aide de presque 20 ans de données

Pour 195 \$, vous trouverez des statistiques sur le revenu de 1980 à nos jours pour le Canada, les provinces et 15 régions métropolitaines! Obtenez des chiffres précis et fiables sur :

- ▶ le revenu d'emploi... et d'autres sources
- ▶ l'impôt
- ▶ l'incidence des transferts gouvernementaux sur le revenu familial
- ▶ les écarts salariaux entre les femmes et les hommes
- ▶ le revenu des aînés au Canada
- ▶ l'inégalité du revenu et le faible revenu
- ▶ et bien plus encore!

Pour en savoir plus, jetez un coup d'oeil sur **Tendances du revenu au Canada** sur notre site Web : http://www.statcan.ca/francais/ads/72-202-XIF/index_f.htm ou communiquez avec le Centre de consultation de Statistique Canada de votre région au 1 800 263-1136.

NEW!

NOUVEAU!

Order **Income Trends in Canada** TODAY

(catalogue number 13F0022XCB) for \$195. In Canada, please add **either** GST and applicable PST or HST. Shipping charges outside Canada: for shipments to the United States, please add \$6. For shipments to other countries, please add \$10. To order, CALL 1 800 267-6677, FAX 1 877 287-4369 or MAIL: Statistics Canada, Circulation Management, Dissemination Division, 120 Parkdale Avenue, Ottawa, Ontario, Canada, K1A 0T6. You may also order by E-MAIL: order@statcan.ca.



Commandez **Tendances du revenu au Canada** DÈS AUJOURD'HUI

(n° 13F0022XCB au catalogue) au prix de 195 \$. Au Canada, veuillez ajouter **soit** la TPS et la TVP en vigueur, **soit** la TVH. Frais de port à l'extérieur du Canada : pour les envois à destination des États-Unis, veuillez ajouter 6 \$. Pour les envois à destination des autres pays, veuillez ajouter 10 \$. Vous pouvez commander par TÉLÉPHONE au 1 800 267-6677, par TÉLÉCOPIEUR au 1 877 287-4369 ou par la POSTE en écrivant à Statistique Canada, Gestion de la circulation, Division de la diffusion, 120, avenue Parkdale, Ottawa (Ontario) Canada, K1A 0T6. Vous pouvez aussi nous joindre par COURRIEL à order@statcan.ca.

Methodological Appendix

This appendix describes the concepts, data sources and methodology used to produce the demographic estimates and projections included in this publication and CD-ROM. For more details, the reader is invited to consult the documents listed in the reference section.

A.1 Population Estimates

A.1.1 Types of Estimates

Demographic estimates can be categorized as either intercensal or postcensal. Intercensal estimates correspond to estimates between censuses, whereas postcensal estimates correspond to non-census years after the most recent census. In producing up-to-date figures, postcensal estimates are obviously more timely (as there is no need to wait until the release of the next census), albeit less accurate. The production of intercensal estimates involves the retrospective adjustment of past figures with the availability of new census data.

Because some data are only available several months after the reference date, three types of postcensal estimates are issued, preliminary (PP); updated (PR), and final (PD). Reference dates and time lags associated with the availability of the three types of estimates are typically released within three to four months after the reference date for preliminary data, while final estimates normally take 2-3 years to complete. The quality of population estimates ultimately depends upon the availability of several different administrative data files that are provided to Statistics Canada from other government departments, both in Canada and internationally. The production of three successive series of postcensal estimates, while sometimes confusing to users of demographic statistics, is the strategy that best satisfies the need for both timeliness and accuracy. All tables in the current publication, as well as on the corresponding CD-ROM, indicate the degree of finalization of the enclosed figures.

A.1.2. Postcensal Population Estimates

Postcensal estimates are obtained by adding the number of births, subtracting the number of deaths and by adding or subtracting the net impact of international and internal migration on the most recent census population adjusted for census coverage error

Annexe méthodologique

La présente annexe décrit les concepts, les sources de données et les méthodes utilisées pour produire les estimations et les projections démographiques qui figurent dans la présente publication et le CD-ROM. Pour plus de renseignements, le lecteur est invité à consulter les documents de la liste bibliographique.

A.1 Estimations de population

A.1.1 Catégories d'estimations

Les estimations démographiques peuvent être intercensitaires ou postcensitaires. Les estimations intercensitaires sont produites à l'aide de deux recensements, tandis que les estimations postcensitaires sont produites à partir du plus récent recensement. Du point de vue de l'actualité des données, les estimations postcensitaires sont manifestement plus à jour que celles du dernier recensement, mais elles sont moins précises. La production d'estimations intercensitaires consiste à corriger rétrospectivement les estimations postcensitaires à l'aide des données d'un nouveau recensement.

Puisque certaines données ne sont disponibles que plusieurs mois après la date de référence, trois types d'estimations postcensitaires sont produites. Celles-ci peuvent être provisoires (PP), mises à jour (PR) ou définitives (PD). Le délai entre la date de référence et la disponibilité des estimations est de trois à quatre mois pour les provisoires et de deux à trois ans pour les définitives. La qualité des estimations de population dépend de l'accès à plusieurs fichiers de données administratives mis à la disposition de Statistique Canada par divers ministères canadiens et étrangers. Bien qu'elle occasionne parfois de la confusion chez les utilisateurs, la production de trois séries successives de données permet de concilier l'actualité et la qualité des estimations. Tous les tableaux de la présente publication et du CD-ROM précisent le degré de finalisation des statistiques qu'ils contiennent.

A.1.2. Estimations postcensitaires de la population

Pour le calcul des estimations postcensitaires, on ajoute ou retranche à l'effectif de population le plus récent, corrigé de l'erreur de couverture au recensement (c.-à-d. le sous-dénombrement et le surdénombrement) le nombre de naissances, le nombre de décès et les composantes

(i.e. both census undercount and census overcount). The inclusion of non-permanent residents in the target population dictates that net change in the size of this subpopulation in Canada be added or subtracted from the base period.

Estimates of population are first produced for each province and territory, and then summed to obtain an estimate of the population of Canada.

The method used in estimating total provincial/territorial populations is expressed as follows:

$$P_{(t+i)} = P_t + B_{(t,t+i)} - D_{(t,t+i)} + I_{(t,t+i)} - E_{(t,t+i)} + NPR_{(t,t+i)} + N_{(t,t+i)}$$

where for any given province and territory:

$P_{(t+i)}$	=	estimate of population at time t+i;
P_t	=	base population at time t (current census adjusted for net undercount or most recent estimates);
$B_{(t,t+i)}$	=	number of births between time t and t+i;
$D_{(t,t+i)}$	=	number of deaths between time t and t+i;
$I_{(t,t+i)}$	=	number of immigrants between time t and t+i;
$E_{(t,t+i)}$	=	number of total emigrants between time t and t+i;
$NPR_{(t,t+i)}$	=	net change in the number of non-permanent residents between time t and t+i;
$N_{(t,t+i)}$	=	net interprovincial migration between time t and t+i;
$(t,t+i)$	=	interval between the date of the base population and the reference date of the estimate.

Postcensal estimates of population by age and sex are produced following essentially the same approach but applied to each age and sex cohort in the population.

migratoires internes et internationales. Le fait d'inclure les résidents non permanents dans la population cible oblige à ajouter à la population de départ, ou à en soustraire, la variation nette de la taille de cette sous-population.

Les estimations sont d'abord produites pour chaque province et territoire, puis totalisées pour obtenir une estimation de la population du Canada.

L'équation de la méthode des composantes pour estimer la population totale des provinces ou territoires est la suivante :

où, pour chaque province et territoire :

$P_{(t+i)}$	=	estimation de la population au temps t+i;
P_t	=	population de départ t (recensement rajusté pour le sous-dénombrement net ou estimations plus récentes);
$B_{(t,t+i)}$	=	nombre de naissances entre les temps t et t+i;
$D_{(t,t+i)}$	=	nombre de décès entre les temps t et t+i;
$I_{(t,t+i)}$	=	nombre d'immigrants entre les temps t et t+i;
$E_{(t,t+i)}$	=	nombre d'émigrants totaux entre les temps t et t+i;
$NPR_{(t,t+i)}$	=	variation nette du nombre de résidents non permanents entre les temps t et t+i;
$N_{(t,t+i)}$	=	migration interprovinciale nette entre les temps t et t+i;
$(t,t+i)$	=	intervalle entre la date de référence de l'effectif de départ et celle de l'estimation.

Afin de produire des estimations postcensitaires par âge et sexe, on utilise la même méthode à la différence qu'elle est appliquée à chaque cohorte d'âge et sexe de la population de départ.

A.1.3 *Postcensal Estimates of Population for Census Metropolitan Areas and Census Divisions*

At lower levels of geographical disaggregation (census divisions and census metropolitan areas), the component approach is also used but figures are adjusted, if necessary, to assure consistency with provincial/territorial totals.

A proration procedure is used to adjust total population counts and the components of census divisions and census metropolitan areas. Proration merely implies that the difference between the sum of subprovincial areas and the total population for a province be distributed proportionally across subprovincial areas.

Two-way raking* is an iterative procedure whereby differences are alternatively adjusted in assuring a consistency between (i) the sum of subprovincial areas and provincial/territorial population totals, and (ii) the sum across subprovincial areas for specific age/sex categories and the provincial/territorial distribution by age and sex. Thus, this method ensures the consistency between census divisions and census metropolitan areas, and provincial/territorial estimates by age and sex.

As an exception to the above methodology, the preliminary estimates for subprovincial areas in Quebec and in British Columbia were prepared by their respective statistics agencies. ISQ (Institut de la statistique du Québec) estimates are based on statistics derived from the registration file for insured people of the "Régie de l'assurance-maladie". BC STATS estimates are produced using a regression model based on residential electrical (Hydro) connections and Old Age Security data as symptomatic indicators. These estimates are controlled to Statistics Canada provincial estimates.

* Two-way raking has also alternatively been referred to as the "Deming method" and the "method of iterative proportions" (see Shryock, Siegel et al, 1976:547-549).

A.1.3 *Estimations postcensitaires de la population des régions métropolitaines de recensement et des divisions de recensement*

Afin de produire des estimations au niveau des divisions de recensement et des régions métropolitaines de recensement, on utilise également la méthode des composantes. Ces estimations sont corrigées, au besoin, afin d'assurer la concordance avec les totaux provinciaux ou territoriaux.

La méthode de répartition proportionnelle est utilisée pour corriger les effectifs totaux et les composantes des divisions de recensement et des régions métropolitaines de recensement. La répartition proportionnelle sous-entend simplement que la différence entre la somme des populations des régions infraprovinciales et la population de la province est répartie proportionnellement entre les régions infraprovinciales.

La méthode itérative bidimensionnelle* permet de corriger simultanément les différences entre i) la somme des populations des régions infraprovinciales et la population provinciale ou territoriale et ii) la somme des populations des régions infraprovinciales d'un âge et sexe donné et l'effectif provinciale ou territoriale au même âge et sexe. Cette méthode permet ainsi d'assurer la concordance entre les estimations des divisions de recensement et des régions métropolitaines de recensement, et les estimations provinciales et territoriales par âge et sexe.

Une méthode différente a été employée pour les estimations provisoires du Québec et de la Colombie-Britannique. Elles ont été préparées par leur agence statistique respective. Les estimations de l'Institut de la statistique du Québec (ISQ) proviennent des statistiques tirées du fichier d'inscription des personnes assurées par la Régie de l'assurance-maladie. Celles de «BC STATS» sont produites au moyen d'un modèle de régression utilisant des données provenant des services d'électricité résidentiels et de la Sécurité de la vieillesse comme indicateurs symptomatiques. Ces estimations sont rajustées à l'estimation provinciale de Statistique Canada.

* On donne aussi à cette méthode les noms de « méthode Deming » et « méthode d'ajustement proportionnel itératif » (voir Shryock, Siegel et coll., 1976:547-549).

A.1.4 Intercensal Estimates of Population

Following each census, intercensal estimates are produced (i.e. estimates of population for reference dates between censuses). These estimates reconcile previous postcensal estimates with the new census-based information.

The production of intercensal estimates involves two basic steps:

- (i) the calculation of the error of closure;
- (ii) the distribution of the error of closure by intercensal year.

The error of closure is defined as the difference between the enumerated population of the most recent census (after adjustments for census coverage error) and the most current set of postcensal population estimate (for census day). In assuming that the coverage studies that follow each enumeration are unbiased, the adjusted census figures are accepted as true.

Assuming that the error of closure is distributed uniformly over the intercensal period, it is distributed according to an arithmetic function.

The correction of intercensal estimates by age and sex is done similarly by distributing the error of closure across age and sex cohorts.

To produce the intercensal estimates for the 1986-1996 period at the census division and census metropolitan area levels, the 1986 and 1991 base populations and the 1986-1996 components of demographic growth need to be adjusted for 1996 boundaries. This is done by applying conversion factors based on the population of the 1996 Census subdivisions. For most provinces, there were only minor revisions to census divisions and census metropolitan areas. However, changes are more significant for British Columbia where some census divisions have been combined.

A.1.4 Estimations intercensitaires de la population

Après chaque recensement, on produit des estimations intercensitaires (c.-à-d. des estimations de population pour des dates de référence comprises entre deux recensements). Ces estimations permettent d'assurer une cohérence entre les estimations postcensitaires antérieures et les nouvelles données de recensement.

La production d'estimations intercensitaires comporte deux étapes principales :

- (i) le calcul de l'erreur en fin de période;
- (ii) la répartition de l'erreur en fin de période par année intercensitaire.

Par « erreur en fin de période », on entend la différence entre la population du recensement le plus récent (corrigé de l'erreur de couverture) et les estimations postcensitaires (au jour du recensement). Si l'on suppose que les études de couverture réalisées après chaque recensement ne sont entachées d'aucune erreur, les chiffres corrigés de recensement sont considérés comme exacts.

En admettant que l'erreur en fin de période est répartie uniformément au cours de la période intercensitaire, celle-ci est distribuée selon une fonction arithmétique.

On corrige les estimations intercensitaires selon l'âge et le sexe de la même façon, c'est-à-dire en répartissant l'erreur en fin de période entre les diverses cohortes d'âge et sexe.

Afin de produire les estimations intercensitaires pour la période 1986 à 1996 aux niveaux des divisions de recensement et des régions métropolitaines de recensement, il faut d'abord convertir les populations de départ de 1986 et 1991 et les composantes de la croissance démographique selon les frontières en vigueur au moment du recensement. On applique ainsi des facteurs établis d'après les subdivisions du recensement de 1996. Dans la plupart des provinces, les corrections apportées aux divisions de recensement et aux régions métropolitaines de recensement sont mineures. Par contre, les changements sont plus importants en Colombie-Britannique où un regroupement de divisions de recensement a été effectué.

When summed, the series of intercensal estimates by age and sex for subprovincial areas, produced by taking the error of closure into account, differ slightly from the intercensal estimates at the provincial/territorial level. These differences are then proportionally distributed among the age/sex cohorts.

A.2 Components

A.2.1 Base Populations

Each of the six base populations were derived from the 1976 to 1996 Censuses. However, the population counts were collected as follows:

- Adjustment of population by age and sex from Census day to June 1.

Since the 1971 and 1976 Censuses were held on June 1, no adjustment was necessary. The adjustment for the few days between Census day and June 1 in 1981, 1986 and 1991 was made using a proportion of growth method. The adjustment between May 14 (Census day) and July 1 in 1996 was done using the cohort component approach.

- Adjustment of the population for net undercoverage.
- Addition of independent estimates of incompletely enumerated Indian reserves in 1986, 1991 and 1996.
- Adjustment for early enumeration in 1991 and 1996 in parts of northern Quebec, Newfoundland and Labrador, the Yukon and the Northwest Territories.
- Estimation of the July 1 base population by addition or subtraction of the components of growth for the month of June.
- Addition of estimates of non-permanent residents in 1971, 1976, 1981, and 1986. Starting in 1991, non-permanent residents are included in the census universe.

La somme des estimations infraprovinciales intercensitaires selon l'âge et le sexe produites en tenant compte de l'erreur en fin de période diffère légèrement des estimations intercensitaires provinciales et territoriales. Les écarts sont alors répartis proportionnellement entre les cohortes d'âge et sexe.

A.2 Composantes

A.2.1 Populations de départ

Les six populations de départ sont issues des recensements de 1971 à 1996. Toutefois, ces populations sont corrigées selon les étapes suivantes :

- Rajustement de la population selon l'âge et le sexe, pour la période allant du jour du recensement au 1^{er} juin.

Comme les recensements de 1971 et de 1976 ont eu lieu le 1^{er} juin, aucun rajustement n'est nécessaire. Le rajustement pour tenir compte des quelques jours entre le jour du recensement et le 1^{er} juin en 1981, 1986 et 1991 est fait par la méthode de l'accroissement proportionnel. Pour 1996, on utilise la méthode des composantes pour faire le rajustement entre le 14 mai (jour du recensement) et le 1^{er} juillet.

- Rajustement de la population pour le sous-dénombrement net.
- Addition d'estimations indépendantes de la population partiellement dénombrée des réserves indiennes en 1986, 1991 et 1996.
- Rajustement pour le dénombrement anticipé dans certaines régions du Nord du Québec, de Terre-Neuve-et-Labrador, du Yukon et des Territoires du Nord-Ouest en 1991 et en 1996.
- Estimation de la population de départ au 1^{er} juillet par addition ou soustraction des composantes de l'accroissement démographique calculées pour le mois de juin.
- Addition des estimations du nombre de résidents non permanents en 1971, 1976, 1981 et 1986. Depuis 1991, les résidents non permanents font partie de l'univers du recensement.

The adjustment for net census undercoverage is particularly important. Net census undercoverage is the difference between the number of persons who should have been enumerated but were missed (undercoverage), and the number of persons who were enumerated but who should not have been or who were counted more than once (overcoverage).

The coverage studies provide estimates of undercoverage of the 1991 and 1996 Censuses at the provincial and territorial level, and of the 1971, 1976, 1981 and 1986 Censuses at the provincial level only. The studies provide estimates of overcoverage at the provincial and territorial level of the 1991 and 1996 Censuses. Overcoverage before 1991 was estimated by assuming that the overcoverage-to-undercoverage ratio observed in each province in 1991 was the same for each census over the 1971-1986 period.

The net undercoverage for the Yukon and the Northwest Territories before 1991 was estimated by assuming that the ratios between the net undercoverage of each territory and the 10 provinces observed in 1991 was the same for each census over the 1971-1986 period.

For consistency's sake, 1991 Census under- and overcoverage were revised to account for the methodological improvements introduced to the coverage studies in 1996.

A mixture of procedures was used to produce the estimates of net undercoverage by sex and single years of age for 1991 and 1996. A curve-smoothing method was used to produce the national estimates by age and sex. An Empirical Bayes regression model created the estimates for broad age groups of each province and a synthetic model generated the single year of age estimates. Finally, a two-way raking ratio procedure was used to ensure that the estimates were consistent with the provincial totals and the national estimates by age and sex.

For the 1971-1986 period, the age and sex estimates were simply prorated to the revised estimates of the total population.

Coverage studies do not provide estimates of net undercoverage for census divisions and census metropolitan areas. In order to obtain estimates at

Le rajustement pour le sous-dénombrement net au recensement est une étape importante. Le sous-dénombrement net correspond à l'écart entre le nombre de personnes qui auraient dû être recensées mais ne l'ont pas été (sous-dénombrement) et le nombre de personnes qui ont été recensées, mais n'aurait pas dû l'être ou ont été comptées plus d'une fois (surdénombrement).

Les études de couverture fournissent une estimation du sous-dénombrement aux recensements de 1991 et de 1996 aux niveaux provincial et territorial, et au niveau provincial uniquement aux recensements de 1971, 1976, 1981 et 1986. L'estimation du surdénombrement aux niveaux provincial et territorial n'est disponible que pour les recensements de 1991 et 1996. Pour estimer le surdénombrement des recensements précédents, on suppose que le rapport du surdénombrement au sous-dénombrement observé en 1991 est le même que celui survenu à chaque recensement entre 1971 et 1986.

Pour estimer le sous-dénombrement net pour le Yukon et les Territoires du Nord-Ouest avant 1991, on suppose que le rapport entre le sous-dénombrement net pour chaque territoire et les dix provinces observé en 1991 est le même que celui observé à chaque recensement entre 1971 et 1986.

Par souci d'uniformité, on a révisé les estimations du sous-dénombrement et du surdénombrement de 1991 de façon à tenir compte des améliorations méthodologiques apportées aux études de couverture en 1996.

Les estimations du sous-dénombrement net par années d'âge et sexe pour 1991 et 1996 sont issues de l'application de diverses méthodes. Les estimations nationales selon l'âge et le sexe sont d'abord lissées. Un modèle de régression empirique de Bayes permet ensuite de produire les estimations provinciales par grands groupes d'âge et un modèle synthétique permet de calculer les estimations par année d'âge. Enfin, on applique la méthode itérative bidimensionnelle afin de s'assurer que les estimations concordent avec les totaux provinciaux et les estimations nationales par âge et sexe.

Pour la période 1971 à 1986, on rajuste simplement les estimations par âge et sexe proportionnellement aux estimations révisées de la population totale.

Les études de couverture ne fournissent pas d'estimations du sous-dénombrement net à l'échelle des divisions de recensement et des régions métropolitaines de

subprovincial levels, provincial rates of net undercoverage by single years of age and sex are applied to all geographic regions in the province. Census divisions in the Northwest Territories and Nunavut have been corrected separately following what had been measured by the 1996 coverage studies for each of these territories.

A.2.2 Births and Deaths

Information on births and deaths is derived directly from Statistics Canada's Health Statistics Division database. Although Statistics Canada manages the national system of vital statistics, the central vital statistics registries of the provinces and territories are responsible for collecting the statistics. Provincial and territorial Vital Statistics Acts (or equivalent legislation) render compulsory the registration of all live births and deaths, and all provinces and territories provide this information to Statistics Canada.

The universe associated with vital statistics closely parallels the census universe, in including births and deaths of all Canadians, landed immigrants and non-permanent residents. The current publication includes births up to 2000 and deaths statistics up to 1999 from vital statistics at the provincial and subprovincial levels. The number of births for 2001 and 2002 and deaths for 2000 to 2002 are estimated using age-specific fertility rates and age and sex-specific mortality rates, except for Quebec and British Columbia which provided their most recent statistics.

A.2.3 Immigration and Non-Permanent Residents

As with births and deaths, legal requirements dictate the collection of information on immigration in Canada (*the Immigration Act*). Immigration is well documented by Citizenship and Immigration Canada in terms of the number of persons and their characteristics who are granted landed immigrant status by the federal government. A landed immigrant is a person who is not a Canadian citizen by birth, but who has been granted the right to live in Canada permanently by Canadian immigration authorities. Not included among landed immigrants are the very small numbers of persons born abroad to Canadian parents who are only temporarily outside of the country.

recensement. Pour obtenir des estimations au niveau infraprovincial, on applique les taux provinciaux de sous-dénombrement net par année d'âge et sexe à chacune des régions de la province. Les données pour les divisions de recensement des Territoires du Nord-Ouest et de Nunavut sont corrigées séparément d'après les données des études de couverture de 1996 pour chacun de ces territoires.

A.2.2 Naissances et décès

Les nombres de naissances et de décès proviennent directement de la base de données de la Division des statistiques sur la santé de Statistique Canada. Statistique Canada gère le Système national de statistiques de l'état civil, mais ce sont les bureaux centraux de la statistique de l'état civil des provinces et des territoires qui sont chargés de recueillir ces statistiques. Aux termes des lois provinciales et territoriales sur la statistique de l'état civil (ou de textes législatifs équivalents), l'enregistrement de toute naissance vivante et de tout décès est obligatoire, et chaque province et territoire fournit ces renseignements à Statistique Canada.

L'univers des statistiques de l'état civil correspond à celui du recensement. Ces univers comprennent les naissances et les décès de l'ensemble des Canadiens, des immigrants reçus et des résidents non permanents. La présente publication contient les statistiques sur les naissances jusqu'à 2000 et les décès jusqu'à 1999 de l'état civil aux niveaux provincial et infraprovincial. Les nombres de naissances de 2001 et 2002, et de décès de 2000 à 2002 sont estimés à partir des taux de fécondité par âge et des taux de mortalité par âge et sexe, sauf pour le Québec et la Colombie-Britannique qui ont fourni leurs plus récentes statistiques.

A.2.3 Immigration et résidents non permanents

À l'instar des données sur les naissances et les décès, la collecte des statistiques d'immigration au Canada est réglementée (*Loi sur l'immigration*). Citoyenneté et Immigration Canada fournit des renseignements sur le nombre et les caractéristiques des personnes auxquelles le gouvernement fédéral accorde le statut d'immigrant reçu. Un immigrant reçu est une personne qui n'est pas un citoyen canadien de naissance, mais à qui les autorités canadiennes de l'immigration ont accordé le droit de vivre au Canada en permanence. Le nombre de personnes nées à l'étranger de parents canadiens qui ne séjournent que provisoirement hors du pays n'est pas inclus parmi les immigrants.

A non-permanent resident, as defined by Statistics Canada, is a person who has been granted the right to live in Canada temporarily, and includes persons living in Canada claiming refugee status, persons holding a work permit, study permit or minister's permit. Also included among non-permanent residents are all family members born outside Canada currently sharing a residence with the afore-mentioned persons.

Statistics Canada estimates the number of non-permanent residents from these permits. The component method subsequently uses this estimate in the calculation of net change in the size of this sub-population, and the addition or subtraction to or from the base population. The distribution of non-permanent residents at the sub-provincial level is derived from the 1996 Census data.

A.2.4 Total Emigration

In the estimation of total emigration, three constituents of emigration are estimated, including: (i) the number of emigrants, (ii) the number of returning emigrants, and (iii) the number of persons temporarily abroad. A variety of techniques and data sources enter into estimating these constituents, that combined, provide for a measure of population loss through emigration.

The number of emigrants is measured using statistics from the *Immigration and Naturalization Service (INS) of the U.S. Department of Justice* and administrative data from the federal Child Tax Benefit program (CTB) from the Canada Customs and Revenue Agency (CCRA). The former data source is used in estimating emigration to the United States. In order to estimate emigration to other countries using CTB program statistics, it is necessary to adjust the statistics because the program is not universal and does not provide direct information on the total number of adult emigrants. As a result, three adjustment factors are used to take into account:

1. the partial coverage of the program, that is, persons not entitled to the CTB;
2. the differential propensity to emigrate of children receiving benefits compared to those not covered; and
3. the number of adults emigrating, based on the number of child emigrants.

Selon la définition de Statistique Canada, un résident non permanent est une personne qui a obtenu le droit de vivre au Canada provisoirement. Cette catégorie inclut les personnes résidant au Canada qui demandent le statut de réfugié, les titulaires d'un permis de travail, d'un permis d'étudiant et d'un permis ministériel. Elle inclut aussi tous les membres de leur famille nés à l'extérieur du Canada qui résident avec elles.

Statistique Canada estime le nombre de résidents non permanents à partir de ces permis. Ces estimations permettent de calculer la variation nette de l'effectif des résidents non permanents que l'on ajoute ensuite à la population de départ. La répartition des résidents non permanents au niveau infraprovincial est issue du Recensement de 1996.

A.2.4 Émigration totale

Pour l'estimation de l'émigration totale, nous devons estimer trois sous-composantes de l'émigration, à savoir i) le nombre d'émigrants, ii) le nombre d'émigrants de retour et iii) le nombre de personnes temporairement à l'étranger. Diverses méthodes et sources de données permettent d'estimer ces sous-composantes qui, ensemble, fournissent une mesure du nombre annuel de personnes ayant quitté le pays.

Pour estimer le nombre d'émigrants, on utilise les statistiques de l'*Immigration and Naturalization Service (INS) du U.S. Department of Justice* et des données administratives recueillies par le Programme fédéral de prestations fiscales pour enfants (PFE) de l'Agence des douanes et du revenu du Canada (ADRC). La première source permet d'estimer l'émigration vers les États-Unis. Afin d'estimer l'émigration vers les autres pays à l'aide des statistiques du programme PFE, on doit rajuster les statistiques puisque le programme n'est pas universel et ne fournit pas de renseignements directs sur le nombre total d'émigrants adultes. Par conséquent, on applique trois facteurs de rajustement afin de prendre en compte :

1. la couverture partielle du programme, c'est-à-dire des personnes qui n'ont pas droit aux PFE;
2. la propension différentielle à émigrer des enfants couverts et ceux qui ne le sont pas; et
3. le nombre d'adultes qui émigrent, d'après les données sur les enfants émigrants.

Since data sources are not available for estimates from 1998-1999 to 2001-2002, the adjusted numbers for 1996-1997 were also used for these years.

A returning emigrant is a person returning to Canada, after having been classified as an emigrant. Again, data from the Child Tax Benefit program (CTB) are used in estimating returning emigrants, in a manner that is analogous to the above procedures. Adjustment factors are introduced to compensate for the absence of universality in the CTB program, as well as child/adult ratios in the estimation of return emigration among adults.

Population estimates now take into account an estimate of net change in the number of persons living temporarily abroad. Data from the Reverse Record Check (RRC), the most important of the Census Coverage Error Studies, are used to estimate the net change in the number of persons living temporarily abroad. In order to produce postcensal estimates, information from the 1991 and 1996 RRC is extrapolated. The 1996 provincial and territorial distribution however, is maintained constant.

A.2.5 Interprovincial Migration

Interprovincial migration represents movements from one province or territory to another, involving a change in usual place of residence. As with emigration, there is no provision for recording interprovincial migration in Canada. Consequently, these movements are estimated using administrative data.

Final estimates of interprovincial migration are obtained by comparing addresses indicated on personal income tax returns over two consecutive tax years. However, the migration status of the taxfilers' dependants is imputed. An adjustment is also required to take into account migrants not filing income tax returns.

Estimates based on income tax returns are not available at the time preliminary estimates are produced. The estimation of preliminary interprovincial migration is derived from the CTB program statistics, which provides counts of migrant children (0 to 17 years) eligible to the program. The data are adjusted for non-eligible children. The number of adult migrants

Les sources de données n'étant pas disponibles pour les estimations de 1998-1999 à 2001-2002, les nombres rajustés de 1996-1997 ont aussi été utilisés pour ces années.

Un émigrant de retour est une personne qui revient au Canada après avoir été classé dans la catégorie des émigrants. Selon une méthode analogue à celle mentionnée ci-haut, on utilise des données du Programme des prestations fiscales pour enfants (PFE) pour estimer le nombre d'émigrants de retour. On applique à ces données des facteurs de rajustement pour tenir compte de la non-universalité du programme, ainsi que des ratios enfants-adultes afin d'estimer les retours d'émigrants adultes.

Les estimations démographiques tiennent maintenant compte de la variation nette du nombre de personnes qui vivent temporairement à l'étranger. Cette variation est estimée d'après les données de la Contre-vérification des dossiers (CVD), la plus importante des études des erreurs de couverture. Les estimations postcensitaires sont produites en extrapolant les données des CVD de 1991 et de 1996. La répartition par province et territoire demeure toutefois constante au niveau de 1996.

A.2.5 Migration interprovinciale

La migration interprovinciale correspond à l'ensemble des déplacements d'une province ou d'un territoire vers un autre qui entraînent un changement du lieu habituel de résidence. Comme pour l'émigration, il n'existe aucune disposition relative à l'enregistrement de la migration interprovinciale au Canada. Ces mouvements doivent donc être estimés à l'aide de données administratives.

Les estimations définitives de la migration interprovinciale sont obtenues en comparant les adresses figurant sur les déclarations de revenus des particuliers de deux années consécutives. La migration des personnes à charge du déclarant doit toutefois être imputée. Enfin, il est nécessaire de rajuster les données pour tenir compte des migrants qui ne produisent pas de déclarations de revenus.

Les estimations issues des déclarations de revenu ne sont pas disponibles au moment de la préparation des estimations provisoires. L'estimation de la migration interprovinciale provisoire provient des statistiques du programme des PFE, desquelles on déduit la migration des enfants (0-17 ans) admissibles au programme. On doit rajuster les données pour tenir compte des enfants non

is derived from the number of migrant children and factors calculated from tax data. The distribution by age and sex is obtained from the 1996 Census one-year-mobility question and tax data.

A.2.6 Subprovincial Migration Components

The components (immigration, emigration, inter-provincial migration and intraprovincial migration) by broad age group and sex for intraprovincial areas are obtained using tax data. Data by broad age group and sex were distributed by single year of age according to the provincial and territorial distribution of inter-provincial migration with the exception of intraprovincial migration which was based on the 1996 Census mobility data.

B. Population Estimates by Marital Status

The population by marital status is comprised of single, married (including common-law), divorced and widowed persons. These estimates are prepared at the national, provincial and territorial levels for the 1986-2002 period. Legal marital status estimates cover the period 1996-2002.

Intercensal estimates by age, sex and marital status are derived from population estimates by age and sex and distributions by age, sex and marital status are those of the 1986 to 1996 Censuses. The census distributions are interpolated and applied to the estimates by age and sex.

The component method is used to produce the postcensal estimates by age, sex and legal marital status. This method takes into account events that result in a change of marital status. Deaths and all migration components by age and sex are distributed by marital status. Marriages and divorces are also taken into account, as well as deaths of married persons thus modifying the marital status of his (her) spouse.

The components of growth were distributed by legal marital status as follows:

- Deaths and marriages using vital statistics;
- Interprovincial migration using the 1996 Census data; the one-year ago mobility question;

admissibles. L'effectif des adultes migrants est déduit des enfants migrants et de facteurs calculés d'après les données fiscales. La répartition par âge et sexe provient de la question sur la mobilité un an auparavant du Recensement de 1996 et des données fiscales.

A.2.6 Composantes de la migration au niveau intraprovincial

Les composantes immigration, émigration, migration interprovinciale et migration intraprovinciale par grand groupe d'âge et sexe des régions intraprovinciales sont extraites des données fiscales. Les données par grand groupe d'âge et sexe sont réparties par année d'âge selon les répartitions provinciales ou territoriales, sauf pour la migration intraprovinciale qui provient des données de la mobilité du Recensement de 1996.

B. Estimations de la population par état matrimonial

La population par état matrimonial se compose des personnes célibataires, mariées (y compris union libre), divorcées et veuves. Ces estimations sont préparées au niveau du Canada, des provinces et des territoires pour la période 1986-2002. Les estimations par état matrimonial légal ne couvrent que la période 1996-2002.

Les estimations intercensitaires par âge, sexe et état matrimonial sont établies à partir des estimations par âge et sexe et des répartitions par âge, sexe et état matrimonial des recensements de 1986 à 1996. Les répartitions des recensements sont interpolées et appliquées aux estimations par âge et sexe.

La méthode des composantes est utilisée pour préparer les estimations postcensitaires par âge, sexe et état matrimonial légal. Cette méthode tient compte des événements qui occasionnent un changement d'état matrimonial. Les décès et les composantes migratoires par âge et sexe sont répartis par état matrimonial. Les mariages et les divorces sont aussi pris en compte, de même que les décès de personnes mariées, modifiant ainsi l'état matrimonial du conjoint.

Les composantes sont réparties par état matrimonial légal comme suit :

- Les décès et mariages selon les statistiques de l'état civil;
- La migration interprovinciale selon les données sur la mobilité un an auparavant du recensement de 1996;

- Immigration and non-permanent residents using Citizenship and Immigration Canada data;
- Emigration and persons temporarily abroad using data from the U.S. Department of Justice, Immigration and Naturalization Service;
- Returning emigrants using the 1996 Census distribution;
- Divorces using data from the federal Department of Justice.

Since there is no data source on annual formation and dissolution of common-law unions, an alternative method was used for producing population estimates by marital status. The number of persons living common-law was estimated using legal marital status estimates and proportions derived from the 1996 Census. The proportion of single persons living common-law was obtained by dividing the number of single persons living common-law to the total number of singles. The same procedure was used to calculate the proportion of divorced and widowed persons living common-law. The proportions were respectively applied to the number of persons single, divorced and widowed to obtain the number of persons living common-law. The number of persons living common-law by marital status was then subtracted from the legal marital status estimates and added to the married category to produce the de facto population by marital status.

As for estimates by age and sex, base populations by marital status and legal marital status are adjusted to July 1st, for net census undercoverage. The non-permanent residents are added to the 1986 population since they became part of the Census universe only from 1991 on.

C. Estimates of the Number of Census Families

Estimates of the total number of families are produced at the national, provincial and territorial levels for the period 1986-2002. The estimates are based on the 1986 to 1996 Censuses adjusted for net census undercoverage of families using data derived from the coverage studies. The 1986 adjustment was obtained by applying the ratio of the net family undercount to the net census population undercount observed in 1991, to the revised 1986 net census population undercount.

- L'immigration et les résidents non permanents selon les données de Citoyenneté et Immigration Canada;
- L'émigration et les personnes temporairement à l'étranger selon les données du "U.S. Department of Justice, Immigration and Naturalization Service";
- Les émigrants de retour selon la répartition du recensement de 1996;
- Les divorces selon les données du Ministère fédéral de la justice.

Comme il n'existe pas de sources de données sur les formations et dissolutions annuelles d'unions libres, les estimations postcensitaires par état matrimonial doivent être établies à l'aide d'une méthode différente. Le nombre de personnes vivant en union libre est estimé à l'aide des estimations par état matrimonial légal et de proportions tirées du recensement de 1996. La proportion de personnes célibataires vivant en union libre est obtenue en rapportant le nombre de personnes célibataires vivant en union libre au nombre total de célibataires. La même procédure est utilisée pour calculer la proportion de personnes divorcées et veuves vivant en union libre. Les proportions sont appliquées respectivement au nombre de personnes célibataires, divorcées et veuves afin d'obtenir le nombre de personnes vivant en union libre. Le nombre de personnes vivant en union libre par état matrimonial est ensuite soustrait de l'estimation par état matrimonial légal et ajouté à la catégorie des mariées pour ainsi obtenir la population par état matrimonial de fait.

Comme pour les estimations par âge et sexe, les effectifs de départ par état matrimonial et état matrimonial légal sont rajustés au 1^{er} juillet pour le sous-dénombrement net. Les résidents non permanents sont ajoutés à la population de 1986, puisqu'ils ne font partis de l'univers du recensement qu'à partir de 1991.

C. Estimations du nombre de familles de recensement

Les estimations du nombre total de familles couvrent la période 1986-2002 et sont produites pour le Canada, les provinces et les territoires. Les effectifs de départ proviennent des recensements de 1986, 1991 et 1996 rajustés pour le sous-dénombrement net des familles, tirés des études de couverture. Le rajustement pour 1986 a été obtenu en appliquant le rapport du sous-dénombrement net des familles au sous-dénombrement net de la population, observé en 1991, au sous-dénombrement net révisé de la population de 1986.

Intercensal estimates of the total number of families for Canada and the provinces are distributed by family structure (husband-wife or lone-parent families), family size (2, 3, 4, 5 and 6 or more), age of child(ren), age of parent(s) and for lone-parent families by sex of parent, as follows:

1. Calculation of the proportions of census families by characteristics based on the 1986, 1991 and 1996 Censuses;
2. Interpolation between proportions obtained in step 1 to obtain intercensal annual distributions;
3. Application of interpolated proportions to the intercensal estimates of the total number of families, also obtained by interpolation.

Total provincial and territorial postcensal estimates of numbers of families are obtained by the component method. Events responsible for the formation and dissolution of families are added to or subtracted from the base. The three types of events that are accounted for are those that:

- contribute to the formation of new families (marriages);
- result in the dissolution of families (divorce, death of married persons, death of widowed persons and death of divorced persons);
- trigger a net change in the number of families (net interprovincial migration, immigration and emigration of families, net change in the number of families temporarily abroad, returning emigrant families, net change in non-permanent resident families and net change in common-law unions).

The total number of families is distributed according to family structure, sex and age of parents, family size and age of children by applying extrapolated distributions observed in previous Censuses. This last step is done only for national and provincial estimates.

Les estimations intercensitaires du nombre total de familles pour le Canada et les provinces sont ventilées selon la structure de la famille (époux-épouse ou monoparentale), la taille de la famille (2, 3, 4, 5, 6 ou plus), l'âge des enfants, l'âge du parent ou des parents, et le sexe du parent dans le cas des familles monoparentales, selon les étapes suivantes :

1. Calcul des répartitions des familles de recensement selon les caractéristiques retenues, à partir des recensements de 1986, 1991 et 1996;
2. Interpolation entre les proportions obtenues à l'étape 1 afin d'obtenir les répartitions annuelles intercensitaires;
3. Application des proportions interpolées aux estimations intercensitaires du nombre total de familles, également obtenu par interpolation.

La méthode des composantes est utilisée pour obtenir les estimations postcensitaires du nombre total de familles par province et territoire. Les événements responsables de la formation et de la dissolution des familles sont ajoutés ou soustraits à l'effectif de départ. Les composantes dont on a tenu compte sont celles qui contribuent à :

- la formation des nouvelles familles (mariages);
- la dissolution des familles (divorces, décès de personnes mariées, décès de personnes veuves et décès de personnes divorcées);
- l'accroissement net du nombre de familles (migration interprovinciale, immigration et émigration des familles, variation nette du nombre de familles temporairement à l'étranger, familles d'émigrants de retour, solde des familles de résidents non permanents et formation nette d'unions libres).

Le nombre total de familles est ventilé selon la structure de la famille, le sexe et l'âge des parents, la taille de la famille et l'âge des enfants, en appliquant les répartitions extrapolées des recensements précédents. Cette dernière étape n'est effectuée que pour les estimations nationales et provinciales.

QUALITY OF DEMOGRAPHIC DATA

Census Data

Coverage, Response and Imputation Errors

The errors attributable to census data can be divided into two groups: response and processing errors, and coverage errors. The first group implies non-response error, misinterpretation by respondents, incorrect coding and non-response imputation. Errors in the second group primarily result from undercoverage and, to a lesser extent, overcoverage. It should be noted that both types of errors are intrinsic to any survey data.

During the process of developing the bases for estimates, an attempt was made to correct only for coverage errors in the population base. This correction, however, as it is based on the results of the coverage studies and on modelling of provincial overcoverage and territorial net undercoverage prior to 1991 as well as by age and sex, is also subject to sampling, collection, response and processing errors and uncertainty in the assumptions underlying the models. With respect to the coverage studies, statistical analysis concluded that the adjustment, although not without errors itself, improves the quality of census data (Royce, 1993). They are deemed to be consistent over time and across geographical areas, and to provide logical results. Users should also be aware that when calculating undercoverage rates for small areas, it is likely that the underlying assumptions may be violated. If this is true, the resulting undercoverage rate would be misleading. Errors associated with these assumptions are, however, very difficult to quantify.

Nevertheless, the corrections to the census data due to net undercoverage improve, in general, the quality of the estimates by compensating for the differential undercoverage by age, sex and by province/territory across censuses. It has a direct impact on:

- the error of closure and its distribution by age and sex within provinces and territories as well as by province/territory as the net undercoverage and its distribution vary from one census to another;

QUALITÉ DES DONNÉES DÉMOGRAPHIQUES

Données de recensement

Erreurs de couverture, de réponse et de traitement

Les erreurs attribuables aux données de recensement peuvent être divisées en deux groupes : réponse et traitement, et couverture. Le premier groupe comprend les erreurs de non-réponse, l'interprétation erronée de la part des répondants, le codage et l'imputation des non-réponses. Les erreurs du second groupe sont dues principalement au sous-dénombrement et, à un degré moindre, au surdénombrement. Ces deux types d'erreur sont inhérents à n'importe quelle enquête.

Lors de l'élaboration des populations de départ, on a tenté de corriger les erreurs de couverture seulement. Toutefois cette correction, basée sur les résultats des études de couverture et sur la modélisation du surdénombrement des provinces et territoires par âge et sexe avant 1991, est elle-même sujette aux erreurs d'échantillonnage, de collecte, de réponse et de traitement de même qu'à la fragilité des hypothèses qui sous-tendent les modèles élaborés. En ce qui concerne les études de couverture, les tests statistiques indiquent que l'ajustement, quoique non exempt d'erreur en soi, améliore la qualité des données du recensement (Royce, 1993). Les hypothèses sélectionnées ont l'avantage d'être cohérentes dans le temps et par région géographique, ainsi que de fournir des résultats logiques. Les utilisateurs doivent se rappeler que lorsque l'on calcule les taux de sous-dénombrement pour des petites régions, il se pourrait que les hypothèses sous-jacentes ne soient pas respectées. Si tel était le cas, les taux de sous-dénombrement utilisés les induiraient en erreur. Cependant les erreurs associées à ces hypothèses sont très difficiles à quantifier.

Néanmoins, les corrections apportées aux données du recensement pour le sous-dénombrement net améliorent, en général, la qualité des estimations en compensant pour le sous-dénombrement différentiel aux différents recensements selon l'âge, le sexe et par province et territoire. Cela a un impact direct sur :

- l'erreur en fin de période et sa distribution par âge et sexe à l'intérieur d'une même province ou territoire, de même que par province ou territoire, étant donné la variation du sous-dénombrement net et sa distribution d'un recensement à l'autre;

- within-cohort consistency of population estimates. If, for example, the male cohort aged 0-4 in 1976 is traced up to the 1996 Census, it is found that its size in 1996 at ages 20-24 is smaller than in 1991 at ages 15-19. Since Canada takes in a lot of immigrants at these ages, the opposite would be expected, and, effectively, after adjustment for net census undercoverage, the cohort size increases from 1991 to 1996.

Components

Births and Deaths

Since the law requires the recording of vital statistics, final data meet very high standards. However, preliminary data which were used for 2001 and 2002 may differ from final data. For example, in 1998 the average annual absolute deviations in percent between the preliminary and final data for the ten provinces were 3.3% and 5.3% for births and deaths, respectively.

Immigration and Non-permanent Residents

Since immigration is controlled by law (the Immigration Act), data on immigrants and non-permanent residents are compiled upon arrival in Canada. These data represent only "legal" immigration and exclude illegal immigrants. Thus, for the "legal" part of international movement into Canada, the data are considered to be of high quality. However, some biases such as the difference between the stated province of intended residence at the time of arrival and the actual province of residence, may persist.

Total Emigration

Among all demographic components that enter into the population estimates program, total emigration is the most difficult to estimate with precision. The obvious reason for this lack of precision is that Canada does not have a complete border registration system. While immigration and non-permanent residents are well documented by the federal government, Statistics Canada has always used techniques of indirect estimation in the estimation of persons leaving the country. For this reason, the statistics available on total emigration have historically been of a lower quality than other components.

- la cohérence des estimations de population pour une même cohorte de naissance. Si, par exemple, on suit la cohorte des hommes âgés de 0-4 ans en 1976 jusqu'au recensement de 1996, on s'aperçoit qu'elle est moins nombreuse en 1996 à l'âge de 20-24 ans qu'en 1991 à l'âge 15-19 ans. Comme le Canada reçoit beaucoup d'immigrants à ces âges, on se serait attendu au contraire et, effectivement, après rajustement pour le sous-dénombrement net, la taille de la cohorte augmente entre 1991 et 1996.

Composantes

Naissances et décès

Comme la loi requiert l'enregistrement des statistiques de l'état civil, les données définitives présentent des taux de couverture très élevés. Toutefois, les données provisoires utilisées pour 2001 et 2002 peuvent être différentes des données définitives. Par exemple, en 1998, la moyenne annuelle des écarts absolus en pourcentage entre les données provisoires et définitives pour les dix provinces était de 3,3 % et 5,3 % pour les naissances et les décès respectivement.

Immigration et résidents non permanents

L'immigration étant contrôlée par une loi, les données sur les immigrants et les résidents non permanents sont systématiquement collectées à leur arrivée au Canada. Ces données ne concernent que l'immigration « légale » et excluent donc les immigrants illégaux. Ainsi, les données sur les entrées internationales « légales » au Canada sont considérées d'une qualité supérieure. Toutefois, des biais peuvent exister quant à la province de destination : celle envisagée par l'immigrant au moment de l'arrivée peut différer de celle où il résidera de fait.

Émigration totale

De toutes les composantes qui entrent dans le programme des estimations de population, l'émigration totale est la plus difficile à estimer avec précision. La raison qui explique ce manque de précision est que le Canada n'a pas de système d'enregistrement à ses frontières. Tandis que l'immigration et les résidents non permanents sont bien documentés par le gouvernement fédéral, Statistique Canada a toujours eu recours à des techniques d'estimations indirectes pour estimer les personnes quittant le pays. Pour cette raison, les statistiques disponibles sur l'émigration totale ont toujours été d'une moins bonne précision que celles des autres composantes.

Interprovincial Migration

Since July 1993, preliminary interprovincial migration estimates have been based on Child Tax Benefit (CTB) files. Under this Program, only 79% of children aged 0-17 at the Canada level were entitled to benefits on July 1, 1996. Furthermore, there is significant coverage variation by province and territory of residence (72% to 89%). It is believed, therefore, that the preliminary CTB-based estimates are subject to more error than final estimates derived from CCRA tax files as illustrated in Text Table XIV.

Intraprovincial migration

These estimates are derived from CCRA tax files and are subject to errors generally associated with small area administrative data including errors in assigning Standard Geographic Codes and errors due to boundary changes over time.

Level of Detail of Components

As a more detailed breakdown of the data introduces larger inaccuracy into the estimates, the possible error in components is augmented by the method used to distribute the estimates of totals by age and sex. It seems that, in general, the initial errors should be minimal where the distribution of annual estimates of births, deaths and immigrants is concerned, and more significant with regard to the distribution of other components (non-permanent residents, emigrants and interprovincial and intraprovincial migrants). Finally, the size of error due to the age/sex distribution may vary by period, errors in some components may have a greater impact on a given age group or sex.

Population Estimates

Assuming that the census counts adjusted for net undercoverage are accurate, the error of closure could be considered as a measure of reliability of the postcensal population estimates. Values of the error of closure are provided in Text Tables VIII to XIII. When interpreting the figures from the table, the fact that the errors of closure are cumulated over a five-year period should be taken into account.

Migration interprovinciale

Depuis juillet 1993, les estimations provisoires de la migration interprovinciale sont établies à partir des fichiers des prestations fiscales pour enfants (PFE). Sous ce programme, seulement 79 % des enfants âgés de 0 à 17 ans au niveau du Canada étaient bénéficiaires au 1^{er} juillet 1996. De plus, il existe une variation importante de la couverture selon la province ou le territoire de résidence (72 % à 89 %). Par conséquent, nous croyons que les estimations provisoires basées sur les PFE sont sujettes à des erreurs plus importantes que celles établies à partir des fichiers d'impôt de l'ADRC tel qu'illustré au Tableau explicatif XIV.

Migration intraprovinciale

Ces estimations qui proviennent des fichiers d'impôt de l'ADRC sont sujettes aux erreurs généralement associés à l'exploitation des fichiers administratifs pour de petites régions telles les erreurs dans l'assignation des codes géographiques standards et celles attribuables aux changements de frontières dans le temps.

Ventilation des composantes

La finesse de la ventilation des données accroît les risques d'erreur de sorte que la qualité de l'estimation des composantes devient plus douteuse avec le fractionnement par âge et sexe. Il semble qu'en général, les erreurs initiales soient moindres en ce qui concerne la ventilation des nombres annuels de naissances, de décès et d'immigrants, qu'en ce qui a trait à celle des autres composantes (résidents non permanents, émigrants et migrants interprovinciaux et intraprovinciaux). Enfin, l'importance de l'erreur causée par la distribution selon l'âge et le sexe peut varier selon la période, et l'erreur relative à certaines composantes peut avoir un effet plus prononcé sur certains groupes d'âges ou sur un sexe donné.

Estimations de la population

Dans l'hypothèse où les comptes du recensement rajustés pour le sous-dénombrement net sont exacts, l'erreur en fin de période pourrait être considérée comme une mesure de fiabilité des estimations postcensitaires de la population. Les valeurs de l'erreur en fin de période sont présentées dans les tableaux explicatifs VIII à XIII. Lors de leur interprétation, on devra se rappeler que les erreurs en fin de période sont cumulatives sur une période de cinq ans.

Estimates of the Number of Census Families

The estimates of the total number and characteristics of families published herein contain a certain degree of error that comes, on one hand, from error inherent to censuses, and on the other, from error resulting from other data sources and estimation methods.

Certain errors are attributable to census data, specifically: (a) coverage errors; (b) response and processing errors, and (c) errors arising from differences in some concept definitions.

- (a) Coverage errors are mainly attributable to undercoverage and overcoverage. Studies conducted following the 1991 and 1996 Censuses allow quantification of the phenomenon. Unfortunately, data are unavailable for censuses prior to 1991. The degree of net undercoverage varies from one province to another (Text Table V).
- (b) The main response and processing errors arise from non-response, misinterpretation by respondents, coding errors, or from imputation of non-responses.
- (c) There is a difference between the census and the vital statistics definition of "family universe". Families belonging to collective households are not taken into account in census tabulations, while events experienced by the members of families, or non-family persons living in collective households, are registered by vital statistics. The magnitude of bias attributable to this difference is unknown.

Errors arising from estimation methods and from data sources other than census are difficult to estimate but are not thought to be negligible. Two types of bias can be distinguished: those related to the estimation of components for which direct statistical information is not available, and those related to the events which are considered to cause formation or dissolution of families but are not taken into account in the estimation procedure due to lack of statistical information. The first group encompasses the migration of families (international and interprovincial), dissolution of families due to death of married, widowed or divorced persons, the formation or dissolution of families related to common-law union

Estimations du nombre de familles de recensement

Les estimations du nombre total et des caractéristiques de familles publiées ici comportent une certaine marge d'imprécision qui provient d'une part des données des recensements et d'autre part des autres sources de données et des méthodes d'estimation.

Parmi les erreurs imputables aux données du recensement, on retrouve : a) les erreurs de couverture, b) les erreurs de réponse et de traitement, et c) les erreurs provenant des différences dans les définitions de certains concepts.

- a) Les erreurs de couverture sont dues principalement au sous-dénombrement et au surdénombrement. Les études menées suite aux recensements de 1991 et 1996 permettent de quantifier le phénomène. Malheureusement nous ne disposons d'aucune donnée pour les recensements antérieurs à 1991. L'importance du sous-dénombrement net varie d'une province à l'autre (tableau explicatif V).
- b) Les principales erreurs de réponse et de traitement proviennent de non-réponses, d'interprétations erronées des questions, du codage des données ou de l'imputation des non-réponses.
- c) L'univers des familles n'est pas identique au recensement et à l'état civil. En effet, les familles appartenant à des ménages collectifs ne sont pas prises en compte dans les tableaux de recensement, alors qu'au contraire, les événements survenant à des personnes vivant dans des ménages collectifs, qu'elles fassent ou non partie de familles, sont enregistrés à l'état civil. L'importance du biais attribuable à cette différence n'est pas connue.

Les erreurs provenant des méthodes d'estimation et des sources de données autres que le recensement sont difficiles à estimer mais ne sont pas négligeables pour autant. On peut distinguer deux types de biais : ceux reliés à l'estimation des composantes pour lesquelles des informations statistiques directes ne sont pas disponibles et ceux reliés aux événements permettant la formation ou la dissolution des familles, mais dont on ne tient pas compte dans la procédure d'estimation, du fait d'un manque de données. Le premier type de biais touche la migration des familles (internationale et interprovinciale), la dissolution des familles due au décès de personnes mariées, veuves ou divorcées, la formation ou la dissolution de familles créées par union consensuelle et le

and changes in the number of non-permanent residents' families. The second group includes: (a) the formation of families by birth of a child whose parent is either a non-family person or who is a child living with a family, (b) dissolution of families due to separation, annulment of a legal marriage, death or departure of a sole child in a lone-parent family.

changement dans le nombre de familles de résidents non permanents. Le second type de biais inclut : a) la formation de familles par la naissance d'un enfant pour lequel le parent est ou bien une personne ne vivant pas en famille, ou bien le parent est un enfant vivant en famille, b) la dissolution de familles due à la séparation, l'annulation d'un mariage légal, le décès ou le départ d'un enfant unique dans une famille monoparentale.

Introducing CANSIM II,

your best online resource for Canadian socio-economic statistics.

Available at www.statcan.ca, **CANSIM II**'s multi-subject database offers authoritative data on labour, health, income, manufacturing, investment, trade, education and more. With over 10 million series, **CANSIM II** helps you track trends in virtually every aspect in the lives of Canadians.

Use CANSIM II data to:

- ▶ make decisions on investments
- ▶ forecast economic conditions
- ▶ plan programs or services
- ▶ and more.

Easy access

Search for data by subject, keyword, table or series number. Load, add, copy, and modify data directly into your spreadsheets or databases.

Order CANSIM II data TODAY!

Access **CANSIM II** data in one of three convenient ways:

1. Individual series

Pay online by credit card... just \$3 per vector.

2. Subscriptions

For an annual fee of \$500, you may subscribe and receive unlimited access to the following data sets:

- ▶ Arts, culture and recreation
- ▶ Primary industries
- ▶ Health*
- ▶ Education
- ▶ Transport and warehousing
- ▶ Environment
- ▶ Communications
- ▶ Social conditions
- ▶ Justice

*Please note that much of the Health data are available free of charge through the Health Indicators section of the Statistics Canada website.

3. Deposit accounts

Get deposit account access with a minimum prepayment of \$1,000. Data are charged at \$3 per vector.

Contact one of our Statistics Canada representatives at 1 800 267-6677, e-mail infostats@statcan.ca, or get in touch with one of our data distributors listed on our website at www.statcan.ca.

[www.statcan.ca/
english/CANSIM](http://www.statcan.ca/english/CANSIM)



[www.statcan.ca/
francais/CANSIM](http://www.statcan.ca/francais/CANSIM)

Voici CANSIM II,

votre ressource en ligne idéale en matière de statistiques socioéconomiques canadiennes.

Disponible sur www.statcan.ca, la base de données de **CANSIM II** offre une information qui fait autorité dans des domaines tels que le travail, la santé, le revenu, la fabrication, l'investissement, le commerce, l'éducation et bien d'autres sujets. Avec plus de 10 millions de séries, **CANSIM II** vous aide à suivre l'évolution de presque toutes les facettes de la vie des Canadiens et Canadiennes.

Utilisez les données de CANSIM II pour :

- ▶ prendre des décisions quant aux placements
- ▶ prévoir les conditions économiques
- ▶ planifier des programmes
- ▶ et plus.

Un format convivial

Les recherches se font par thème, mot clé, numéro de tableau ou numéro de série. Vous pouvez télécharger, ajouter, copier ou modifier les données directement dans vos chiffriers ou bases de données.

Commandez les données de CANSIM II DÈS AUJOURD'HUI!

Il y a 3 façons d'accéder aux données de **CANSIM II** :

1. Séries individuelles

Payez en ligne à l'aide de votre carte de crédit... seulement 3 \$ par vecteur.

2. Abonnements

Moyennant des frais annuels de 500 \$, vous pouvez vous abonner et jouir d'un accès illimité aux ensembles de données suivants :

- ▶ Arts, culture et loisirs
- ▶ Industries primaires
- ▶ Santé*
- ▶ Éducation
- ▶ Transport et entreposage
- ▶ Environnement
- ▶ Communications
- ▶ Conditions sociales
- ▶ Justice

*Veuillez noter qu'une bonne partie des données sur la santé sont offertes gratuitement sous la rubrique Indicateurs de la santé du site web de Statistique Canada.

3. Comptes de dépôt

Vous pouvez accéder à **CANSIM II** par le biais de comptes de dépôt. Un paiement anticipé d'au moins 1 000 \$ est exigé. Les données coûtent 3 \$ par vecteur.

Contactez un représentant de Statistique Canada au 1 800 267-6677, envoyez un courriel à infostats@statcan.ca, ou communiquez avec un de nos distributeurs de données, indiqués sur notre site web à www.statcan.ca.

TEXT TABLES - TABLEAUX EXPLICATIFS

Text Table I. Sources and References of Data Used to Generate Postcensal Population Estimates, 2001 and 2002

Tableau explicatif I. Sources et références des données utilisées pour la production des estimations postcensitaires de la population, 2001 et 2002

Date Sources and References	Sources de données et références
<p>Base: May 14, 1996 Census adjusted to July 1 and for net undercount.</p>	<p>Point de départ : Recensement du 14 mai 1996 rajusté au 1^{er} juillet et corrigé pour le sous-dénombrement net.</p>
<ul style="list-style-type: none"> • Census of Canada, 1996, Catalogue no. 93-357-XPB. 	<ul style="list-style-type: none"> • Recensement du Canada, 1996, n° 93-357-XPB au catalogue.
<p>Births and Deaths</p>	<p>Naissances et décès</p>
<ul style="list-style-type: none"> • Statistics Canada, Health Statistics Division. • Statistics Canada, Demography Division, Catalogue no. 91-002-XPB and 91-002-XIB, Quarterly, Table 2. 	<ul style="list-style-type: none"> • Statistique Canada, Division des statistiques sur la santé. • Statistique Canada, Division de la démographie, n° 91-002-XPB et 91-002-XIB au catalogue, trimestriel, tableau 2.
<p>Marriages and Divorces</p>	<p>Mariages et divorces</p>
<ul style="list-style-type: none"> • Statistics Canada, Health Statistics Division. 	<ul style="list-style-type: none"> • Statistique Canada, Division des statistiques sur la santé.
<p>Immigration</p>	<p>Immigration</p>
<ul style="list-style-type: none"> • Citizenship and Immigration Canada. 	<ul style="list-style-type: none"> • Citoyenneté et Immigration Canada.
<p>Total Emigration</p>	<p>Émigration totale</p>
<p><i>Emigrants</i></p>	<p><i>Émigrants</i></p>
<p><u>Children 0-17 years</u></p>	<p><u>Enfants 0-17 ans</u></p>
<p>Statistics Canada, Demography Division - from data on emigrant children from the Child Tax Benefit program (CTB) from Canada Customs and Revenue Agency files - CCRA (formerly Revenue Canada) and data from the U.S. Department of Justice, Immigration and Naturalization Service.</p>	<p>Statistique Canada, Division de la démographie - à l'aide de données sur les enfants émigrants du programme des prestations fiscales pour enfants (PFE) des fichiers provenant de l'Agence des douanes et du revenu du Canada - ADRC (anciennement Revenu Canada) et les données du "U.S. Department of Justice; Immigration and Naturalization Service".</p>
<p><u>Adults</u></p>	<p><u>Adultes</u></p>
<p>Statistics Canada, Demography Division - using data from the U.S. Department of Justice, Immigration and Naturalization Service.</p>	<p>Statistique Canada, Division de la démographie - établis à partir des données du "U.S. Department of Justice, Naturalization and Immigration Service".</p>
<p><i>Returning Emigrants</i></p>	<p><i>Émigrants de retour</i></p>
<p>Statistics Canada, Demography Division - based on data from the CTB program and adjustment factors calculated using CCRA files.</p>	<p>Statistique Canada, Division de la démographie - établis à partir des données du programme de PFE et des facteurs de rajustement calculés en utilisant les fichiers de l'ADRC.</p>
<p><i>Temporarily Abroad</i></p>	<p><i>Temporairement à l'étranger</i></p>
<p>Statistics Canada, Demography Division - based on data from the Reverse Record Check, 1991 and 1996 Censuses of Canada.</p>	<p>Statistique Canada, Division de la démographie - établis à partir des données de la Contre-vérification des dossiers des Recensements du Canada de 1991 et 1996.</p>
<p>Non-permanent Residents</p>	<p>Résidents non permanents</p>
<ul style="list-style-type: none"> • Citizenship and Immigration Canada. 	<ul style="list-style-type: none"> • Citoyenneté et Immigration Canada.
<p>Interprovincial Migration</p>	<p>Migration interprovinciale</p>
<ul style="list-style-type: none"> • 2001-2002: Statistics Canada, Demography Division and CCRA - CTB files. 	<ul style="list-style-type: none"> • 2001-2002 : Statistique Canada, Division de la démographie et l'ADRC - fichiers des PFE.
<ul style="list-style-type: none"> • 2000-2001: Statistics Canada, Demography Division and CCRA - Tax files. 	<ul style="list-style-type: none"> • 2000-2001 : Statistique Canada, Division de la démographie et l'ADRC - fichiers d'impôt.
<p>Intraprovincial Migration</p>	<p>Migration intraprovinciale</p>
<ul style="list-style-type: none"> • Statistics Canada, Demography Division and CCRA - Tax files. 	<ul style="list-style-type: none"> • Statistique Canada, Division de la démographie et l'ADRC- fichiers d'impôt.

Text Table II. Sources and References of Data Used to Generate Postcensal Estimates of the Number of Census Families

Tableau explicatif II. Sources et références des données utilisées pour la production des estimations postcensitaires du nombre de familles de recensement

Data Sources and References	Sources de données et références
<p>Base: May 14, 1996 Census (Table nos. 93F0030XDB96001 to 5 and 93F0022XDB96006) adjusted to July 1 and for net undercount.</p>	<p>Point de départ : Recensement du 14 mai 1996, (Tableaux n^{os} 93F0030XDB96001 à 5 et 93F0022XDB96006), corrigé pour le sous-dénombrement net et rajusté au 1^{er} juillet.</p>
<p>Marriages</p> <ul style="list-style-type: none"> Statistics Canada, Health Statistics Division, Demography Division, Catalogue nos. 91-002-XPB and 91-002-XIB, Quarterly, and 1996 Census data. 	<p>Mariages</p> <ul style="list-style-type: none"> Statistique Canada, Division des statistiques sur la santé, Division de la démographie, n^{os} 91-002-XPB et 91-002-XIB au catalogue, trimestriel, et Recensement de 1996.
<p>Divorces</p> <ul style="list-style-type: none"> Statistics Canada, Health Statistics Division and Demography Division. 	<p>Divorces</p> <ul style="list-style-type: none"> Statistique Canada, Division des statistiques sur la santé et Division de la démographie.
<p>Deaths</p> <ul style="list-style-type: none"> Statistics Canada, Health Statistics Division, Demography Division, Catalogue nos. 91-002-XPB and 91-002-XIB, Quarterly, and 1996 Census data. 	<p>Décès</p> <ul style="list-style-type: none"> Statistique Canada, Division des statistiques sur la santé, Statistique Canada, Division de la démographie, n^{os} 91-002-XPB et 91-002-XIB au catalogue, trimestriel, et Recensement de 1996.
<p>Immigration</p> <ul style="list-style-type: none"> Statistics Canada, Demography Division and Citizenship and Immigration Canada. 	<p>Immigration</p> <ul style="list-style-type: none"> Statistique Canada, Division de la démographie et Citoyenneté et Immigration Canada.
<p>Total Emigration</p> <ul style="list-style-type: none"> Statistics Canada, Demography Division and 1996 Census data. 	<p>Émigration totale</p> <ul style="list-style-type: none"> Statistique Canada, Division de la démographie et Recensement de 1996.
<p>Non-permanent Residents</p> <ul style="list-style-type: none"> Statistics Canada, Demography Division, Citizenship and Immigration Canada. 	<p>Résidents non permanents</p> <ul style="list-style-type: none"> Statistique Canada, Division de la démographie, Citoyenneté et Immigration Canada.
<p>Interprovincial Migration</p> <ul style="list-style-type: none"> Statistics Canada, Demography Division - Produced using Child Tax Benefit files provided by Canada Customs and Revenue Agency and 1996 Census data. 	<p>Migration interprovinciale</p> <ul style="list-style-type: none"> Statistique Canada, Division de la démographie - Établie à partir des fichiers des prestations fiscales pour enfants provenant de l'Agence des douanes et du revenu du Canada ainsi que les données du Recensement de 1996.
<p>Common-law Unions</p> <ul style="list-style-type: none"> Statistics Canada, Demography Division - Produced using 1991 and 1996 Census data. 	<p>Unions consensuelles</p> <ul style="list-style-type: none"> Statistique Canada, Division de la démographie - Établie à partir des données des Recensements de 1991 et 1996.

Text Table III. Estimated Net Undercoverage of Population for Canada, Provinces and Territories, 1991 and 1996 Censuses*

Tableau explicatif III. Estimation du sous-dénombrement net de la population pour le Canada, les provinces et les territoires, aux Recensements de 1991 et 1996*

Area - Région	1991		1996	
	Number -	Rate (%) -	Number -	Rate (%) -
	Nombre	Taux (%)	Nombre	Taux (%)
CANADA	704,840	2.52	772,555	2.61
NFLD.LAB. - T.-N.-L.	10,738	1.85	9,424	1.68
P.E.I. - Î.-P.-É.	712	0.55	1,324	0.97
N.S.- N.-É.	14,377	1.57	20,821	2.24
N.B. - N.-B.	21,262	2.85	14,743	1.96
QUE. - QC	165,704	2.35	129,177	1.78
ONT.	331,597	3.18	322,217	2.91
MAN.	17,472	1.57	19,196	1.69
SASK.	13,991	1.40	28,637	2.81
ALTA. - ALB.	42,296	1.63	77,614	2.80
B.C. - C.-B.	82,989	2.47	145,579	3.76
YUKON	908	3.16	1,022	3.21
N.W.T. - T.N.-O.	2,794	4.61	2,801	4.16

* Excludes early enumeration in the North. Estimates previously published by Social Survey Methods Division include early enumeration. In addition, the levels and rates are based on the Reverse Record Check and the Overcoverage Study and include non-permanent residents.

* Excluant le dénombrement anticipé au nord. Estimations publiées auparavant par la Division des méthodes d'enquêtes sociales comprennent le dénombrement anticipé. De plus, les effectifs et les taux sont tirés de la Contre-vérification des dossiers et de l'étude du surdénombrement et comprennent les résidents non permanents.

Source: Statistics Canada, Demography Division. - Statistique Canada, Division de la démographie.

Text Table IV. Estimated Net Undercoverage of Population by Age Group and Sex, Canada, 1991 and 1996 Censuses*

Tableau explicatif IV. Estimation du sous-dénombrement net de la population par groupe d'âge et sexe, Canada, Recensements de 1991 et 1996*

Sex and Age Group - Sexe et groupe d'âge	1991		1996	
	Number - Nombre	Rate (%) - Taux (%)	Number - Nombre	Rate (%) - Taux (%)
Both Sexes - Sexes réunis				
Total	704,840	2.52	772,555	2.61
0-4	48,374	2.47	47,264	2.41
5-9	25,796	1.33	22,744	1.13
10-14	18,826	0.99	14,106	0.70
15-19	59,002	3.06	51,523	2.56
20-24	125,221	6.00	110,573	5.50
25-29	136,303	5.43	134,702	6.22
30-34	89,625	3.47	121,450	4.69
35-44	97,421	2.18	124,773	2.50
45-54	36,683	1.22	58,753	1.56
55-64	27,476	1.13	44,219	1.75
65+	40,113	1.25	42,448	1.19
Males - Masculin				
Total	425,342	3.06	495,876	3.38
0-4	24,862	2.48	24,272	2.41
5-9	13,170	1.33	11,697	1.13
10-14	9,630	0.99	7,222	0.70
15-19	32,777	3.31	30,568	2.96
20-24	76,270	7.19	71,033	6.94
25-29	89,549	7.04	89,391	8.17
30-34	60,054	4.63	88,336	6.74
35-44	61,750	2.76	91,596	3.67
45-54	24,896	1.65	33,920	1.80
55-64	16,239	1.36	26,071	2.09
65+	16,145	1.20	21,770	1.44
Females - Féminin				
Total	279,498	1.98	276,679	1.85
0-4	23,512	2.46	22,992	2.40
5-9	12,626	1.34	11,047	1.13
10-14	9,196	0.99	6,884	0.70
15-19	26,225	2.80	20,955	2.15
20-24	48,951	4.77	39,540	4.01
25-29	46,754	3.77	45,311	4.23
30-34	29,571	2.30	33,114	2.59
35-44	35,671	1.60	33,177	1.33
45-54	11,787	0.79	24,833	1.32
55-64	11,237	0.91	18,148	1.41
65+	23,968	1.29	20,678	1.00

* Excludes early enumeration in the North. Estimates previously published by Social Survey Methods Division include early enumeration. In addition, the levels and rates are based on the Reverse Record Check and the Overcoverage Study and include non-permanent residents.

* Excluant le dénombrement anticipé au nord. Estimations publiées auparavant par la Division des méthodes d'enquêtes sociales comprennent le dénombrement anticipé. De plus, les effectifs et les taux sont tirés de la Contre-vérification des dossiers et de l'étude du surdénombrement et comprennent les résidents non permanents.

Source: Statistics Canada, Demography Division. - Statistique Canada, Division de la démographie.

Text Table V. Estimated Net Undercoverage of Census Families, Canada, Provinces and Territories, 1991 and 1996 Censuses

Tableau explicatif V. Estimation du sous-dénombrement net des familles de recensement, Canada, provinces et territoires, Recensements de 1991 et 1996

Area - Région	1991*		1996		
	Number	Rate (%)	Number	Standard Error	Rate (%)
	-	-	-	-	-
	Nombre	Taux (%)	Nombre	Erreur-type	Taux (%)
CANADA	139,038	1.82	147,957	10,395	1.85
NFLD.LAB. - T.-N.-L.	3,411	2.17	1,661	584	1.06
P.E.I. - Î.-P.-É.	109	0.32	217	125	0.60
N.S. - N.-É.	1,438	0.58	2,656	708	1.04
N.B. - N.-B.	3,725	1.81	3,502	786	1.66
QUE. - QC	23,034	1.19	22,445	5,041	1.14
ONT.	77,536	2.69	67,167	7,434	2.24
MAN.	4,718	1.60	3,844	1,099	1.30
SASK.	2,311	0.88	4,087	1,146	1.55
ALTA. - ALB.	5,936	0.87	12,877	2,120	1.76
B.C. - C.-B.	16,264	1.77	28,789	3,989	2.78
YUKON	150	2.03	198	66	2.39
N.W.T. - T.N.-O.	406	3.00	514	114	3.32

* Standard Error is not available for 1991. - L'erreur-type n'est pas disponible pour 1991.

Sources: Statistics Canada, Social Survey Methods Division - unpublished data. - Statistique Canada, Division des méthodes d'enquêtes sociales - données non publiées.

Text Table VI. Estimated Net Undercoverage* of Population Excluding Persons Living on Incompletely Enumerated Indian Reserves, Provinces and Territories, 1991 and 1996

Tableau explicatif VI. Estimation du sous-dénombrement net* de la population excluant les personnes vivant sur les réserves indiennes partiellement dénombrées, provinces et territoires, 1991 et 1996

Area - Région	1991		1996	
	Number	Rate (%)	Number	Rate (%)
	-	-	-	-
	Nombre	Taux (%)	Nombre	Taux (%)
NFLD.LAB. - T.-N.-L.	10,738	1.85	9,424	1.68
P.E.I. - Î.-P.-É.	712	0.55	1,149	0.85
N.S. - N.-É.	14,377	1.57	20,821	2.24
N.B. - N.-B.	19,123	2.57	14,225	1.89
QUE. - QC	155,068	2.20	116,750	1.61
ONT.	315,154	3.03	301,368	2.73
MAN.	16,655	1.50	18,881	1.67
SASK.	13,567	1.35	28,051	2.75
ALTA. - ALB.	34,875	1.35	66,327	2.40
B.C. - C.-B.	79,517	2.37	142,443	3.68
YUKON	809	2.83	1,022	3.22
N.W.T. - T.N.-O.	2,794	4.62	2,801	4.17

* The rates were applied at the census division level to adjust the census counts for net census undercoverage. Persons living on incompletely enumerated Indian reserves were added independently.

* Les taux ont été appliqués au niveau des divisions de recensement pour rajuster les effectifs du recensement pour le sous-dénombrement net. Les personnes vivant sur les réserves indiennes partiellement dénombrées ont été rajoutées de façon indépendante.

Source: Statistics Canada, Demography Division. - Statistique Canada, Division de la démographie.

Text Table VII.

Estimates of Persons Not Counted on Incompletely Enumerated Indian Reserves by Census Divisions, 1986, 1991 and 1996

Tableau explicatif VII.

Estimations des personnes non énumérées dans les réserves indiennes partiellement dénombrées par divisions de recensement, 1986, 1991 et 1996

Geography - Géographie	Estimates - Estimations			Geography - Géographie	Estimates - Estimations		
	1986	1991	1996		1986	1991	1996
CANADA	44,733	41,451	49,293	MAN.	8,216	817	315
P.E.I. - Î.-P.-É.	175	Division No. 2	436	590	98
Kings	22	Division No. 8	1,701
Queens	153	Division No. 9	668
N.S. - N.-É.	23	Division No. 15	261
Queens	23	Division No. 16	585	227	...
N.B. - N.-B.	980	2,139	518	Division No. 17	582
Kent	64	Division No. 19	3,983	...	217
Northumberland	697	1,204	454	SASK.	585	424	586
York	283	319	...	Division No. 6	301
Victoria	...	616	...	Division No. 9	284
QUE. - QC	7,815	10,636	12,427	Division No. 17	...	424	586
Communauté urbaine de Québec	...	1,255	1,462	ALTA. - ALB.	9,453	7,421	11,287
Roussillon	5,559	6,506	7,408	Division No. 3	1,532
Le Haut-Saint-Laurent	1,459	1,735	2,369	Division No. 6	1,124
Deux-Montagnes	520	795	1,188	Division No. 8	2,400	3,093	4,776
La Vallée-de-la-Gatineau	277	345	...	Division No. 11	1,418	990	2,259
ONT.	11,821	16,443	20,849	Division No. 12	1,368	2,511	3,168
Stormont, Dundas & Glengarry	717	875	1,342	Division No. 15	1,299
Hastings	...	1,021	1,257	Division No. 16	312	430	...
Durham	34	Division No. 17	...	397	1,084
Haldimand-Norfolk	...	648	796	B.C. - C.-B.	5,840	3,472	3,136
Brant	...	4,825	5,722	Okanagan-Similkameen	49
Lambton	758	957	923	Fraser Valley	34
Middlesex	950	2,079	2,421	Greater Vancouver	21
Bruce	570	...	619	Capital	823	246	853
Muskoka	69	...	168	Cowichan Valley	92	126	...
Renfrew	...	280	346	Comox-Strathcona	...	201	2
Nipissing	134	181	...	Powell River	...	799	...
Parry Sound	...	111	129	Sunshine Coast	...	50	...
Manitoulin	509	201	866	Squamish-Lillooet	1,760	1,670	1,352
Sudbury	178	Thompson-Nicola	1,803	76	...
Timiskaming	...	20	...	Cariboo	930	237	822
Algoma	353	2,150	2,720	Central Coast	45	67	...
Thunder Bay	...	100	962	Mount Waddington	3
Cochrane	1,328	North Okanagan	214
Rainy River	160	...	205	Columbia-Shuswap	173
Kenora	6,273	2,995	2,161	YUKON	...	99	...

Source: Statistics Canada, Social Survey Methods Division - Statistique Canada, Division des méthodes d'enquêtes sociales.

Text Table VIII. Error of Closure of the Estimates of Total Population, Canada, Provinces and Territories, July 1, 1991 and 1996

Tableau explicatif VIII. Erreur en fin de période des estimations de la population totale du Canada, des provinces et des territoires au 1^{er} juillet, 1991 et 1996

Area - Région	1991		1996	
	Number -	Percent -	Number -	Percent -
	Nombre	Pourcentage	Nombre	Pourcentage
CANADA	40,820	0.15	181,365	0.61
NFLD.LAB. - T.-N.-L.	6,704	1.16	8,768	1.56
P.E.I. - Î.-P.-É.	2,909	2.23	63	0.05
N.S.- N.-É.	4,789	0.52	8,536	0.92
N.B. - N.-B.	-865	-0.12	5,411	0.72
QUE. - QC	-4,304	-0.06	94,403	1.30
ONT.	-3,003	-0.03	107,133	0.97
MAN.	10,485	0.95	1,307	0.12
SASK.	13,143	1.31	-4,846	-0.48
ALTA. - ALB.	16,388	0.63	608	0.02
B.C. - C.-B.	-1,997	-0.06	-38,196	-0.99
YUKON	-948	-3.30	-741	-2.33
N.W.T. - T.N.-O.	-2,481	-4.09	-1,081	-1.60

Note: The error of closure is equal to the July 1 postcensal estimate minus the census count adjusted to July 1 and for net undercount. The percentage is: error of closure, divided by the census count adjusted to July 1 and for net undercount, multiplied by 100.

Nota: L'erreur en fin de période est égale à la différence entre l'estimation postcensitaire de la population au 1^{er} juillet et les chiffres du recensement rajustés au 1^{er} juillet et pour le sous-dénombrement net. Le pourcentage est égal à l'erreur en fin de période, divisée par les chiffres du recensement rajustés au 1^{er} juillet et pour le sous-dénombrement net, le tout multiplié par 100.

Source: Statistics Canada, Demography Division. - Statistique Canada, Division de la démographie.

Text Table IX. Error of Closure of the Estimates of Population by Age Group and Sex, Canada, July 1, 1996
Tableau explicatif IX. Erreur en fin de période des estimations de la population par groupe d'âge et sexe, Canada au 1^{er} juillet, 1996

Age Group - Groupe d'âge	Both Sexes -		Males -		Females -	
	Sexes réunis		Masculin		Féminin	
	Number	Percent	Number	Percent	Number	Percent
	Nombre	Pourcentage	Nombre	Pourcentage	Nombre	Pourcentage
All ages - Tous âges	181,365	0.61	79,196	0.54	102,169	0.68
0-4	-8,379	-0.43	-4,095	-0.41	-4,284	-0.45
5-9	8,506	0.42	3,394	0.33	5,112	0.52
10-14	-3,846	-0.19	-2,526	-0.24	-1,320	-0.13
15-19	-31,248	-1.55	-19,819	-1.91	-11,429	-1.17
20-24	22,390	1.11	11,946	1.17	10,444	1.06
25-29	32,398	1.50	15,973	1.46	16,425	1.54
30-34	18,239	0.71	5,659	0.43	12,580	0.99
35-39	16,967	0.65	4,987	0.38	11,980	0.92
40-44	8,141	0.34	1,296	0.11	6,845	0.57
45-49	14,235	0.67	8,043	0.76	6,192	0.58
50-54	13,961	0.84	11,144	1.35	2,817	0.34
55-59	3,350	0.25	4,191	0.64	-841	-0.13
60-64	5,163	0.43	2,139	0.36	3,024	0.49
65-69	11,539	1.03	5,975	1.12	5,564	0.94
70-74	19,636	2.03	9,276	2.18	10,360	1.92
75-79	19,131	2.78	8,288	2.94	10,843	2.66
80-84	13,050	2.85	5,607	3.29	7,443	2.59
85-89	9,536	4.10	3,930	5.27	5,606	3.55
90 and over - 90 et plus	8,596	7.65	3,788	13.28	4,808	5.73

Note: The error of closure is equal to the July 1 postcensal estimate minus the 1996 Census count adjusted to July 1 and for net undercount. The percentage is: error of closure, divided by the 1996 Census count adjusted to July 1 and for net undercount, multiplied by 100.

Nota: L'erreur en fin de période est égale à la différence entre l'estimation postcensitaire de la population au 1^{er} juillet et les chiffres du recensement de 1996 rajustés au 1^{er} juillet et pour le sous-dénombrement net. Le pourcentage est égal à l'erreur en fin de période, divisée par les chiffres du recensement de 1996 rajustés au 1^{er} juillet et pour le sous-dénombrement net, le tout multiplié par 100.

Source: Statistics Canada, Demography Division. - Statistique Canada, Division de la démographie.

Text Table X.	Error of Closure of Census Family Estimates, Canada, Provinces and Territories, July 1, 1996		
Tableau explicatif X.	Erreur en fin de période des estimations des familles de recensement, Canada, provinces et territoires au 1 ^{er} juillet, 1996		
	Area	Number	Percent
	-	-	-
	Région	Nombre	Pourcentage
CANADA		-77,699	-0.97
NFLD.LAB. - T.-N.-L.		2,572	1.63
P.E.I. - Î.-P.-É.		487	1.35
N.S. - N.-É.		-4,491	-1.75
N.B. - N.-B.		-60	-0.03
QUE. - QC		6,579	0.33
ONT.		-40,834	-1.36
MAN.		-1,613	-0.54
SASK.		-2,556	-0.97
ALTA. - ALB.		-7,104	-0.97
B.C. - C.-B.		-31,548	-3.03
YUKON		502	6.05
N.W.T. - T.N.-O.		368	2.37

Note: The error of closure is equal to the July 1 postcensal estimate minus the census count adjusted to July 1 and for net undercount. The percentage is: error of closure, divided by the census count adjusted to July 1 and for net undercount, multiplied by 100.

Nota: L'erreur en fin de période est égale à la différence entre l'estimation postcensitaire de la population au 1^{er} juillet et les chiffres du recensement rajustés au 1^{er} juillet et pour le sous-dénombrement net. Le pourcentage est égal à l'erreur en fin de période, divisée par les chiffres du recensement rajustés au 1^{er} juillet et pour le sous-dénombrement net, le tout multiplié par 100.

Source: Statistics Canada, Demography Division. - Statistique Canada, Division de la démographie.

Text Table XI. Distribution of Census Divisions (CDs) by Error of Closure, Canada, Provinces and Territories, July 1, 1996
Tableau explicatif XI. Répartition des divisions de recensement (DR) selon l'erreur en fin de période pour le Canada, les provinces et les territoires au 1^{er} juillet, 1996

Error of Closure Erreur en fin de période	CANADA	NFLD.LAB. T.-N.-L.	P.E.I. Î.-P.-É.	N.S. N.-É.	N.B. N.-B.	QUE. QC	ONT.	MAN.	SASK.	ALTA. ALB.	B.C C.-B.	YUKON	N.W.T. T.N.-O.
< 1.0 %	115	1	3	9	5	39	17	10	10	8	12	0	1
1.0 % - 1.9 %	90	3	0	9	5	28	19	5	3	6	11	0	1
2.0 % - 2.9 %	52	5	0	0	4	21	8	4	4	1	3	1	1
3.0 % - 3.9 %	16	1	0	0	0	8	4	0	0	2	0	0	1
4.0 % +	15	0	0	0	1	3	1	4	1	2	2	0	1
Total Number of CDs Nombre total des DR	288	10	3	18	15	99	49	23	18	19	28	1	5
AAE* (%) EAM* (%)	1.59	2.11	0.45	0.99	1.97	1.61	1.51	2.13	1.18	1.58	1.42	2.32	2.44
Provincial Error (%) Erreur provinciale (%)	0.61	1.56	0.05	0.92	0.72	1.30	0.97	0.12	-0.48	0.02	-0.98	-2.32	-1.60
Number of CDs with positive error Nombre de DR ayant une erreur positive	202	10	1	17	11	82	45	12	7	8	8	0	1

* AAE is the average absolute error of closure. The error of closure is equal to the July 1, 1996 postcensal estimate minus the July 1, 1996 base population (the May 14, 1996 Census count adjusted for net census undercount and for growth to July 1, 1996). The percentage error of closure is the error of closure divided by the July 1, 1996 base population multiplied by 100. The absolute values of these percentages are used for the distributions in this table.

* EAM est l'erreur absolue moyenne en fin de période. L'erreur en fin de période est égale à la différence entre l'estimation postcensitaire de la population au 1^{er} juillet 1996 et la population de départ (les données du recensement du 14 mai 1996 rajustées pour le sous-dénombrement net et pour l'accroissement, jusqu'au 1^{er} juillet 1996). Le pourcentage de l'erreur en fin de période est l'erreur en fin de période divisée par la population de départ, multiplié par 100. Les valeurs absolues de ces pourcentages sont utilisées pour les répartitions dans ce tableau.

Source: Statistics Canada, Demography Division. - Statistique Canada, Division de la démographie.

Text Table XII. Error of Closure of the Estimates of Total Population for Census Metropolitan Areas (CMAs), July 1, 1996
Tableau explicatif XII. Erreur en fin de période des estimations de la population totale des régions métropolitaines de recensement (RMR) au 1^{er} juillet, 1996

Census Metropolitan Areas ⁵	Number	Percent
-	-	-
Régions métropolitaines de recensement ⁵	Nombre	Pourcentage
All CMAs - Ensemble des RMR	107,265	0.58
Calgary	3,195	0.38
Edmonton	2,712	0.31
Halifax	4,563	1.34
Hamilton	4,198	0.65
Kitchener	7,435	1.88
London	4,539	1.11
Montréal	39,534	1.16
Oshawa	3,046	1.10
Ottawa-Gatineau*	16,623	1.60
- Ontario	14,224	1.81
- Québec	2,399	0.95
Québec	12,505	1.83
Regina	-636	-0.32
St. Catharines-Niagara	5,701	1.49
St. John's	60	0.03
Saguenay**	3,189	1.96
Saint John	1,320	1.03
Saskatoon	-3,704	-1.64
Sherbrooke	1,326	0.88
Sudbury	549	0.33
Thunder Bay	2,085	1.62
Toronto	21,435	0.49
Trois-Rivières	1,177	0.83
Vancouver	-26,115	-1.37
Victoria	-3,987	-1.26
Windsor	3,259	1.13
Winnipeg	3,256	0.48

* Formerly Ottawa-Hull. - Auparavant Ottawa-Hull.

** Formerly Chicoutimi-Jonquière. - Auparavant Chicoutimi-Jonquière.

Note: The error of closure is equal to the July 1 postcensal estimate minus the census count adjusted to July 1 and for net undercount. The percentage is: error of closure, divided by the census count adjusted to July 1 and for net undercount, multiplied by 100.

Nota: L'erreur en fin de période est égale à la différence entre l'estimation postcensitaire de la population au 1^{er} juillet et les chiffres du recensement rajustés au 1^{er} juillet et pour le sous-dénombrement net. Le pourcentage est égal à l'erreur en fin de période, divisée par les chiffres du recensement rajustés au 1^{er} juillet et pour le sous-dénombrement net, le tout multiplié par 100.

Source: Statistics Canada, Demography Division. - Statistique Canada, Division de la démographie.

Text Table XIII. Error of Closure by Age Group, Census Divisions and Census Metropolitan Areas, July 1, 1996
Tableau explicatif XIII. Erreur en fin de période par groupe d'âge, des divisions de recensement et des régions métropolitaines de recensement au 1^{er} juillet, 1996

Area – Région ⁵	Age Group - Groupe d'âge							
	0-9	10-19	20-29	30-39	40-49	50-59	60-69	70+
	(percent - pourcentage)							
<i>All CDs – Ensemble des DR</i>								
Absolute Average Error - Erreur absolue moyenne	2.91	2.48	4.88	2.61	2.76	2.32	3.13	3.08
All CMAs - Ensemble des RMR	0.45	-1.05	-0.56	1.09	0.53	1.32	0.89	3.36
Calgary	-0.35	0.18	-1.12	0.87	-0.08	2.21	0.76	3.11
Edmonton	0.66	-0.51	-1.21	0.33	0.96	0.91	-0.02	2.77
Halifax	2.07	1.47	-0.79	2.78	0.57	2.14	1.20	1.38
Hamilton	1.08	-1.51	1.23	2.24	0.33	0.11	-1.26	2.12
Kitchener	0.95	1.33	0.94	3.91	3.09	1.31	-0.92	2.71
London	1.56	-1.03	0.66	3.94	0.56	0.33	1.08	0.48
Montréal	2.00	-0.36	-1.15	1.01	1.37	1.94	1.54	4.85
Oshawa	-2.50	-2.24	3.28	2.83	2.07	2.15	0.40	4.44
Ottawa-Gatineau*	-3.47	1.53	2.16	3.37	1.77	2.15	2.24	3.97
- Ontario	-1.51	1.19	2.27	3.54	1.53	2.09	2.47	3.20
- Québec	-9.05	2.52	1.79	2.88	2.52	2.34	1.42	7.61
Québec	0.77	0.66	1.19	2.50	2.48	1.57	1.43	4.31
Regina	-0.02	-1.96	-3.67	1.85	1.46	-0.41	0.07	0.36
St. Catharines-Niagara	0.30	0.01	3.64	3.48	1.35	-0.31	0.38	2.11
St. John's	-2.68	-2.45	-0.77	3.09	2.20	1.35	0.04	-2.25
Saguenay**	1.57	0.46	1.88	4.68	0.80	2.61	-1.23	4.80
Saint John	0.75	-0.75	4.18	1.66	0.28	0.21	0.75	0.48
Saskatoon	-1.43	-2.58	-7.81	1.38	0.97	1.52	-2.34	-1.58
Sherbrooke	0.03	-0.40	-1.99	2.09	3.00	2.66	-0.03	1.64
Sudbury	-2.03	-2.41	2.56	2.71	0.09	1.11	-2.85	2.53
Thunder Bay	-0.41	-0.06	3.61	0.71	4.25	0.07	0.53	3.56
Toronto	0.61	-2.35	-0.89	1.07	-0.31	1.56	2.72	4.43
Trois-Rivières	-3.07	0.66	-0.82	0.11	4.24	2.37	-0.12	2.61
Vancouver	0.51	-3.29	-1.91	-2.96	-1.90	-0.06	-1.95	3.41
Victoria	-2.02	-1.77	-2.26	-2.69	-0.83	-0.16	-1.01	1.14
Windsor	0.36	0.97	0.96	1.68	3.06	0.44	-0.96	1.41
Winnipeg	1.48	-0.71	-0.98	1.59	-0.62	1.34	0.75	1.61

* Formerly Ottawa-Hull. - Auparavant Ottawa-Hull.

** Formerly Chicoutimi-Jonquière. - Auparavant Chicoutimi-Jonquière.

Note: The error of closure is equal to the July 1 postcensal estimates minus the census count adjusted to July 1 and for net undercount. The percentage is: error of closure, divided by the census count adjusted to July 1 and for net undercount, multiplied by 100. The absolute error is averaged over Canada's 288 CDs.

Nota: L'erreur en fin de période est égale à la différence entre l'estimation postcensitaire de la population au 1^{er} juillet et les chiffres du recensement rajustés au 1^{er} juillet et pour le sous-dénombrement net. Le pourcentage est égal à l'erreur en fin de période, divisée par les chiffres du recensement rajustés au 1^{er} juillet et pour le sous-dénombrement net, le tout multiplié par 100. L'erreur absolue représente l'erreur moyenne des 288 DR du Canada.

Source: Statistics Canada, Demography Division. - Statistique Canada, Division de la démographie.

Text Table XIV. Net Interprovincial Migration from Various Sources, 1995-1996
Tableau explicatif XIV. Solde migratoire interprovincial selon diverses sources, 1995-1996

Area - Région	Sources		
	Tax File - Impôt	Census* - Recensement*	Child Tax Benefit File - Fichier des prestations fiscales pour enfants
NFLD.LAB. - T.-N.-L.	-7,436	-6,034	-7,573
P.E.I. - Î.-P.-É.	638	1,162	880
N.S. - N.-É.	-1,245	-6	-893
N.B. - N.-B.	-369	353	-228
QUE. - QC	-12,626	-8,471	-13,217
ONT.	-2,822	-6,832	-5,579
MAN.	-3,566	-3,444	-1,946
SASK.	-2,161	-546	-743
ALTA. - ALB.	7,656	4,275	5,739
B.C. - C.-B.	22,025	19,286	23,460
YUKON	564	805	801
N.W.T. - T.N.-O.	-658	-548	-701

* Based on one year mobility question. - Établie à partir de la question sur la mobilité - 1 an.
Source: Statistics Canada, Demography Division. - Statistique Canada, Division de la démographie.

GLOSSARY

Age: Age at last birthday in years.

Ageing (of a Population): An increase in the number of old persons as a percentage of the total population.

Average Absolute Error of Closure: Defined as the mean of the absolute percent differences between the postcensal estimates and the population adjusted for net undercoverage according to a census for the same date.

Base Population: The base population corresponds to the enumerated population of each census, adjusted to July 1 and corrected for net undercoverage.

Birth Cohort or Generation: Unless otherwise specified, refers here to a group of persons born within the 12-month period between July 1 of a given year and June 30 of the following year.

Census Coverage

Net undercoverage: Difference between undercoverage and overcoverage.

Overcoverage: Number of persons who should not have been counted in the census or who were counted more than once.

Undercoverage: Number of persons not enumerated in a census (who were intended to have been enumerated).

Census Division (CD): Refers to the general term applying to geographic areas established by provincial law, which are intermediate geographic areas between the *census subdivision* and the *province* (e.g., divisions, counties, regional districts, regional municipalities and seven other types of geographic areas made up of groups of census subdivisions).

In Newfoundland and Labrador, Manitoba, Saskatchewan and Alberta, provincial law does not provide for these administrative geographic areas. Therefore, census divisions have been created by Statistics Canada in cooperation with these provinces (*1996 Census Dictionary*, Catalogue no. 92-351-XPE, page 178).

Census Family: Refers to a now-married couple (with or without never-married sons and/or daughters of either or both spouses), a couple living common-law (again with or without never-married sons and/or daughters of either or both partners), or a lone parent of any marital status, with at least one never-married son or daughter living in the same dwelling (*1996 Census Dictionary*, Catalogue 92-351-XPE, page 117).

Census Metropolitan Area (CMA): The general concept of a census metropolitan area (CMA) is one of a very large *urban area*, together with adjacent *urban* and *rural areas* which have a high degree of economic and social integration with that urban area.

A Census Metropolitan Area is delineated around an urban area (called the *urbanized core* and having a population of at least **100,000 (based on the previous census)**). Once an area becomes a CMA, it is retained in the program even if its population subsequently declines.

CMAs are comprised of one or more *census subdivisions (CSDs)* which meet at least one of the following criteria: (1) the CSD falls completely or partly inside the urbanized core; (2) at least 50% of the employed labour force *living* in the CSD *works* in the urbanized core; or (3) at least 25% of the employed labour force *working* in the CSD *lives* in the urbanized core (*1996 Census Dictionary*, Catalogue no. 92-351-XPE, page 181).

Cohort: Represents a group of persons who have experienced a specific demographic event during a given year. Thus, the married cohort of 1996 consists of the number of persons who married in 1996. Persons born within a specified year could be referred to as a generation.

Common-law Union: Union consisting of a male and a female living together as husband and wife, without being legally married.

Components of Demographic Change: Any of the classes of events generating population movement variations. Births, deaths, migration, marriages, divorces and new widowhoods are the components responsible for the change in total population or in the age, sex and marital status distribution of the population.

Dependency Ratio: The total population is customarily divided up into three broad age groups: children (ages 0-14), adults (ages 15-64) and aged persons (ages 65 and over). The following ratios may be defined on the basis of this classification:

- (a) child dependency ratio, i.e., the number of children per adult (15-64);
- (b) age dependency ratio, i.e., the number of aged persons per adult (15-64);
- (c) total dependency ratio, i.e., the sum of the child and the aged dependency ratios.

Error of Closure: Difference between the postcensal estimate and the population adjusted for net undercoverage according to a census for the same date.

Family Structure: Census families are classified as follows:

Husband-wife Family. A husband-wife family consists of a legally-married male and female (with or without never-married children, regardless of age), or two persons living in a common-law union (with or without never-married children, regardless of age).

Lone-parent Family. A lone-parent family consists of a father or a mother, with one or more never-married children, regardless of age, living in the same dwelling.

Internal Net: Sum of intraprovincial and interprovincial migration.

International Migration: Movement of population between Canada and a foreign country which involves a change in residence. A distinction is made between **landed immigrants** from other countries who settle in Canada, **total emigrants** and the net change in **non-permanent residents**.

Interprovincial Migration: Movement from one province to another involving a permanent change in residence. A person who takes up residence in another province is an **out-migrant** with reference to the province of origin, and an **in-migrant** with reference to the province of destination.

Intraprovincial Migration: Movements of population from one census division or census metropolitan area to another within a province, involving a permanent change in residence.

Marital Status: Indicates the conjugal status of a person. Although marital status definitions correspond to census concepts, only the categories single, married, widowed or divorced are considered.

Single - Persons who have never been married, or persons whose marriage has been annulled and who have not remarried, and do not live common-law.

Married (including common-law) - Persons whose husband or wife is living, unless a divorce has been obtained. Persons separated and persons living common-law are also included in this category.

Widowed: Persons who have lost their spouse through death and who have not remarried, and who do not live common-law.

Divorced: Persons who have obtained a divorce and who have not remarried, and who do not live common-law.

Legal Marital Status

Single - Persons who have never been married, or persons whose marriage has been annulled and have not remarried.

Married (Legally) - Persons whose husband or wife is living, unless a divorce has been obtained. Persons separated and persons living common-law are also included in this category.

Widowed: Persons who have lost their spouse through death and who have not remarried.

Divorced: Persons who have obtained a divorce and who have not remarried.

Mean Age: The mean age of a population is the average age of all its members.

Median Age: The median age is an age "x", such that exactly one half of the population is older than "x" and the other half is younger than "x".

Natural Increase: Excess of births over deaths.

Non-permanent Residents: The five following groups are referred to as non-permanent residents:

- persons residing in Canada claiming refugee status;
- persons residing in Canada who hold a study permit;
- persons residing in Canada who hold a work permit;
- persons residing in Canada who hold a minister's permit;
- all non-Canadian born dependants of persons claiming refugee status, or of persons holding study permits, work permits or minister's permits and living in Canada.

Population: Estimated population and population according to the census are both defined as being the number of Canadians whose usual place of residence is in that area, regardless of where they happened to be on Census Day. Also included are any Canadians staying in a dwelling in that area on Census Day and having no usual place of residence elsewhere in Canada, as well as those considered "non-permanent residents".

Population Estimate

(a) Preliminary, Updated and Final Postcensal

Population estimates produced by using data from the most recent census adjusted for net census undercoverage and estimates of the components of demographic change since that last census.

(b) Intercensal

Population estimate derived by using postcensal estimates and data from the most recent census counts adjusted for net undercount preceding and following the year in question.

Population Growth: Change in population size from one date to another.

Population Projection: The projection differs from the estimate in that its objective is to establish what the evolution of the population will be in the future by size, geographical distribution and other demographic characteristics using selected hypotheses. A reference is made to a projection when the formulated hypotheses appear to be highly probable. Generally, population projections are restricted to a short term period.

Rate

Age-Specific Fertility: Ratio of the number of births occurring in a given age group to the number of females of a given age per 1,000.

Birth: Refers to a rate calculated by relating the number of live births observed in a population during a given period to the size of the population during that period per 1,000.

Divorce: Refers to the number of divorces per 1,000 population.

First Marriage: Ratio of the number of first marriages observed in a population in a given period to the number of persons in that population regardless of the marital status per 1,000.

Mortality: Ratio of the annual number of deaths occurring in a population or sub-population during a given period to the number exposed to the risk of dying during the same period per 1,000.

Net Undercoverage of Population or Census Families: Difference between undercoverage rate and overcoverage rate in percent.

Overcoverage of Population or Census Families: The ratio expressed in percentage of the number of persons or census families who should not have been counted in the census or who were counted more than once to the total number of persons or census families that should have been enumerated in the census in percent.

Population Growth: Ratio of population growth between the year t and $t+1$, to the average population of that period per 1,000.

Total Fertility: Average number of children per female according to the fertility in a given year computed by the summation of the series of age-specific fertility rates.

Total First Marriage: Proportion of males or females marrying before their 50th birthday according to nuptiality conditions in a given year computed by the summation of the rates by age at first marriage.

Undercoverage of Population or Census Families: The ratio, expressed in percentage, of the estimated number of persons or census families not enumerated in the census (who were intended to have been enumerated) to the total number of persons or census families that should have been enumerated in the census.

Residual: Difference between population growth as measured by population estimates of two consecutive years and the sum of the components. This difference results from the distribution of the closure error between years within the quinquennial period.

Sex Ratio: The ratio of the number of men to the number of women. This is not to be confused with the sex ratio at birth, which is the ratio of the number of live-born boys to the number of live-born girls. This ratio is usually expressed as an index, with the number of females taken to be a base of 100.

Total Emigration: Comprised of emigrants, returning emigrants and net variation in the number of persons living temporarily abroad.

Emigrants : Canadian citizens or landed immigrants who have left Canada to establish a permanent residence in another country.

Returning emigrants : Canadian citizens or landed immigrants who have emigrated from the country and subsequently returned to Canada to re-establish a permanent residence.

Persons living temporarily abroad : Canadian citizens and landed immigrants living temporarily abroad who have not maintained a usual place of residence in Canada.

Total Net: Sum of international and internal migration (at the provincial level, intraprovincial migration is nil).

Vital Events: Includes all the demographic events (that is to say births, deaths, marriages and divorces) for which there exists a legal requirement to inform the Provincial or Territorial Registrar's Office.

Year: Unless otherwise specified, a year refers to the period beginning July 1 of a given year and ending June 30 of the following year.

LEXIQUE

Accroissement démographique : Variation de l'effectif de la population entre deux dates.

Accroissement naturel : Excédent des naissances sur les décès.

Âge : Âge atteint au dernier anniversaire en années révolues.

Âge médian : L'âge médian est l'âge "x" tel qu'il divise une population en deux groupes d'effectifs égaux, l'un composé uniquement des individus d'âge supérieur à "x", l'autre des individus d'âge inférieur à "x".

Âge moyen : L'âge moyen d'une population est la moyenne des âges de ses membres.

Année : À moins d'indication contraire, la période qui s'étend du 1^{er} juillet d'une année au 30 juin de l'année suivante.

Cohorte : Ensemble des personnes touchées par un phénomène démographique particulier pour une année donnée. La cohorte des mariés de 1996 désigne donc l'ensemble des personnes qui se sont mariées en 1996. La cohorte, dans le cas des naissances, porte le nom de génération.

Complétude du recensement

Sous-dénombrement : Nombre de personnes qui n'ont pas été recensées (mais qui étaient visées par le recensement).

Sous-dénombrement net : Différence entre le sous-dénombrement et le surdénombrement.

Surdénombrement : Nombre de personnes qui n'auraient pas dû être recensées ou qui l'ont été plus d'une fois.

Composantes de l'accroissement démographique : Chacune des classes d'événements générateurs des mouvements ou variations de population. Ainsi les naissances, décès, migrations, mariages, divorces et entrées en veuvage sont des composantes, car elles altèrent soit l'effectif de la population totale, soit sa composition selon l'âge, le sexe et l'état matrimonial.

Division de recensement (DR) : Terme générique qui désigne les régions géographiques établies en vertu de lois provinciales et qui constituent les régions intermédiaires entre la **subdivision de recensement** et la **province** (par exemple, divisions, comtés, districts régionaux, municipalités régionales et sept autres genres de régions géographiques formées de groupes de subdivisions de recensement).

Les lois provinciales de Terre-Neuve-et-Labrador, du Manitoba, de la Saskatchewan et de l'Alberta ne prévoient pas la création de ces régions administratives. C'est pourquoi les divisions de recensement ont été établies par Statistique Canada en collaboration avec les provinces (**Dictionnaire du recensement de 1996**, n° 92-351-XPB au catalogue, page 198).

Émigration totale : Comprend les émigrants, les émigrants de retour et la variation nette du nombre de personnes temporairement à l'étranger.

Émigrants : Citoyens canadiens ou immigrants reçus ayant quitté le Canada pour s'établir en permanence dans un pays étranger.

Émigrants de retour : Citoyens canadiens ou immigrants reçus ayant émigré du pays et qui reviennent s'établir au Canada.

Personnes temporairement à l'étranger : Citoyens canadiens ou immigrants reçus vivant temporairement à l'étranger et ne possédant plus de lieu habituel de résidence au Canada.

Erreur absolue moyenne en fin de période : Moyenne des valeurs absolues des écarts relatifs entre les populations recensées et estimées.

Erreur en fin de période : Différence entre la population donnée par un recensement rajusté pour le sous-dénombrement net et l'estimation postcensitaire à la date du recensement.

Estimation de la population :

- a) Postcensitaire provisoire, mise à jour et définitive
- Estimation de l'effectif de la population obtenue en utilisant les résultats du dernier recensement disponible rajustés pour le sous-dénombrement net et l'estimation de l'accroissement démographique survenu depuis la date de ce dernier recensement.
- b) Intercensitaire
- Estimation de l'effectif de la population obtenue en utilisant les estimations postcensitaires et les résultats rajustés pour le sous-dénombrement net des deux recensements encadrant l'année considérée.

État matrimonial : Indique la situation conjugale d'une personne. Bien que les définitions des catégories d'état matrimonial correspondent aux concepts du recensement, on ne considère que les catégories *célibataire*, *marié(e)* (y compris union libre), *veuf(ve)* et *divorcé(e)*.

Célibataire – Personne qui n'a jamais été mariée, ou personne dont le mariage a été annulé et qui ne s'est pas remariée, et ne vit pas en union libre.

Marié(e) (y compris union libre) – Personne dont le conjoint est vivant, à moins que le couple ne soit divorcé. Les personnes séparées et les personnes vivant en union libre sont incluses dans cette catégorie.

Veuf(ve) – Personne dont le conjoint est décédé, qui ne s'est pas remariée et ne vit pas en union libre.

Divorcé(e) – Personne qui a obtenu un divorce, ne s'est pas remariée et ne vit pas en union libre.

État matrimonial légal : Indique la situation conjugale légale d'une personne. Bien que les définitions des catégories d'état matrimonial correspondent aux concepts du recensement, on ne considère que les catégories *célibataire*, *légalement marié(e)*, *veuf(ve)* et *divorcé(e)*.

Célibataire – Personne qui n'a jamais été mariée, ou personne dont le mariage a été annulé et qui ne s'est pas remariée.

Légalement marié(e) – Personne dont l'époux ou l'épouse est vivant à moins que le couple ne soit divorcé. Les personnes séparées sont incluses dans cette catégorie.

Veuf(ve) – Personne dont l'époux ou l'épouse est décédé et qui ne s'est pas remariée.

Divorcé(e) – Personne qui a obtenue un divorce et qui ne s'est pas remarié.

Famille de recensement : Couple actuellement marié (avec ou sans fils et/ou filles jamais mariés des deux conjoints ou de l'un des deux), couple vivant en union libre (avec ou sans fils et/ou filles jamais mariés des deux partenaires ou de l'un des deux) ou parent seul (peu importe son état matrimonial) demeurant avec au moins un fils ou une fille jamais marié. (**Dictionnaire du recensement de 1996**, n° 92-351-XPF, page 130).

Génération : Désigne ici, sauf indication contraire, l'ensemble des personnes nées durant la période de 12 mois, comprise entre le 1^{er} juillet d'une année et le 30 juin de l'année suivante.

Migration infraprovinciale : Ensemble des déplacements d'une division de recensement ou d'une région métropolitaine de recensement vers une autre à l'intérieur de la même province, accompagnés d'un changement permanent de résidence.

Migration internationale : Ensemble des déplacements entre le Canada et l'étranger, accompagnés d'un changement de résidence. On distingue à cet égard les **immigrants reçus** qui viennent s'établir au Canada, les **émigrants totaux** ainsi que le solde des **résidents non permanents**.

Migration interprovinciale : Ensemble des déplacements d'une province vers une autre, accompagnés d'un changement permanent de résidence. Un individu qui effectue un tel déplacement sera un **sortant** pour sa province d'origine et un **entrant** pour sa province de destination.

Population : La population estimée répond à la même définition que celle du recensement. Il s'agit donc du nombre de Canadiens qui ont leur lieu habituel de résidence, sans égard au lieu où ils se trouvaient le jour du recensement. Sont également comptés les Canadiens séjournant dans un logement de la région en cause le jour du recensement et n'ayant pas de lieu habituel de résidence ailleurs au Canada, de même que ceux qui sont considérés comme des résidents non permanents.

Population de départ : La population de départ correspond à la population énumérée à chaque recensement, rajustée au 1^{er} juillet et corrigée pour le sous-dénombrement net.

Projection démographique : La projection diffère de l'estimation en ce qu'elle vise à établir ce que sera l'évolution future d'une population donnée, taille, distribution spatiale et caractéristiques démographiques, dans telles ou telles hypothèses. On ne parle de prévision que lorsque les hypothèses formulées apparaissent très probables. En général, les prévisions démographiques se restreignent au court terme.

Rapport de dépendance : On a coutume de répartir la population en trois grands groupes d'âges: 0-14 ans (enfants), 15-64 ans (adultes) et 65 ans et plus (personnes âgées), ce qui permet le calcul des rapports suivants:

- (a) le rapport de dépendance des enfants, égal au nombre d'enfants par adulte (15-64);
- (b) le rapport de dépendance des personnes âgées qui représente le nombre de personnes âgées par adulte (15-64);
- (c) le rapport global de dépendance qui est la somme des rapports de dépendance des enfants et des personnes âgées.

Rapport de masculinité : Rapport de l'effectif du sexe masculin à l'effectif du sexe féminin. Le rapport de masculinité à la naissance désigne le rapport des naissances masculines aux naissances féminines. On exprime généralement ce rapport comme un indice, où l'effectif du sexe féminin sert de base 100.

Région métropolitaine de recensement (RMR) : Le concept général de région métropolitaine de recensement (RMR) s'applique à un grand **noyau urbain** ainsi qu'aux **régions urbaines** et **rurales** adjacentes dont le degré d'intégration économique et sociale avec ce noyau urbain est très élevé.

Une RMR est délimitée à partir d'un **noyau urbanisé** lorsque ce dernier compte au moins **100 000 habitants, (d'après les résultats du recensement précédent)**. Lorsqu'une région devient une RMR, elle continue de faire partie du programme même si, ultérieurement, elle subit une baisse de population.

Chaque RMR est constituée **d'une subdivision de recensement (SDR)** ou plus répondant à au moins un des critères suivants: (1) la SDR se trouve entièrement ou en partie dans le noyau urbanisé; (2) au moins 50 % de la population active occupée **demeurant** dans la SDR **travaille** dans le noyau urbanisé; (3) au moins 25 % de la population active occupée **travaillant** dans la SDR **demeure** dans le noyau urbanisé (*Dictionnaire du recensement de 1996*, n° 92-351-XPF au catalogue, page 224).

Résidents non permanents : Les cinq groupes suivants constituent ce qu'on définit comme résidents non permanents:

- les personnes résidant au Canada qui demandent le statut de réfugié;
- les personnes résidant au Canada qui détiennent un permis d'étudiant;

- les personnes résidant au Canada qui détiennent un permis de travail;
- les personnes résidant au Canada qui détiennent un permis ministériel;
- toutes les personnes à charge des demandeurs du statut de réfugié, des titulaires d'un permis d'étudiant, d'un permis de travail ou d'un permis ministériel qui sont nées à l'extérieur du Canada et résident au Canada.

Résidu : Différence entre l'accroissement démographique à partir des effectifs de la population de deux années consécutives et celui obtenu par la somme des composantes. Cette différence résulte de la répartition de l'erreur en fin de période entre les différentes années de la période quinquennale concernée.

Solde interne : Somme de la migration infraprovinciale et de la migration interprovinciale.

Solde total : Somme de la migration internationale et de la migration interne (au niveau provincial, la migration infraprovinciale est nulle).

Statistiques de l'état civil : Elles couvrent l'ensemble des événements démographiques (i.e. les naissances, les décès, les mariages et les divorces) pour lesquels il existe une obligation légale d'aviser le bureau du registraire de la province ou du territoire.

Structure de la famille de recensement : Les familles de recensement sont classées de la façon suivante:

Famille époux-épouse. Une famille époux-épouse se compose d'un homme et d'une femme légalement mariés (avec ou sans enfants célibataires, peu importe leur âge) ou de deux personnes vivant en union consensuelle (avec ou sans enfants célibataires, peu importe leur âge).

Famille monoparentale. Une famille monoparentale se compose d'un père ou d'une mère, ayant un ou plusieurs enfants célibataires, peu importe leur âge, vivant dans le même logement.

Taux

Accroissement démographique : rapport de l'accroissement de la population entre l'année t et $t+1$ à la population moyenne de ces deux années exprimé en pour 1 000.

Divortialité : nombre de divorce pour 1 000 habitants.

Fécondité par âge : rapport à l'effectif des femmes d'un âge donné, des naissances observées dans ce groupe exprimé en pour 1 000.

Indice synthétique de fécondité : nombre moyen d'enfants par femme selon les conditions de fécondité d'une année donnée. Il résulte de la sommation des taux de fécondité par âge.

Indice synthétique de nuptialité des célibataires : proportion d'hommes ou de femmes qui se marieraient avant leur cinquantième anniversaire selon les conditions de nuptialité d'une année donnée. Il résulte de la sommation des taux de nuptialité des célibataires par âge exprimé en pour 1 000.

Mortalité : fréquence relative des décès au sein d'une population ou d'une sous-population ou rapport à un effectif donné des décès survenus dans ce groupe exprimé en pour 1 000.

Natalité : rapport du nombre des naissances observées dans une population à l'effectif total de cette population exprimé en pour 1 000.

Primo-nuptialité : rapport du nombre des premiers mariages observés dans une population à l'effectif de cette population sans distinction d'état matrimonial exprimé en pour 1 000.

Sous-dénombrement de la population ou des familles de recensement : rapport, exprimé en pourcentage, du nombre estimé de personnes ou des familles de recensement qui n'ont pas été recensées (mais qui étaient visées par le recensement) à celui de l'ensemble des personnes ou des familles de recensement visées par le recensement.

Sous-dénombrement net de la population ou des familles de recensement : différence entre le taux de sous-dénombrement et le taux de surdénombrement.

Surdénombrement de la population ou des familles de recensement : rapport, exprimé en pourcentage, du nombre de personnes ou des familles de recensement qui n'auraient pas dû être recensées ou qui l'ont été plus d'une fois au nombre total des personnes ou des familles de recensement visées par le recensement.

Union consensuelle ou union libre : Union formée d'un homme et d'une femme demeurant ensemble comme époux-épouse, sans être légalement mariés.

Vieillesse démographique : Évolution caractérisée par une augmentation de la proportion des personnes âgées au sein d'une population.

REFERENCES

Estimates for intercensal periods prior to 1991 have been published in the following publications :

Total Population, 1867 to 1971

Postcensal Annual Estimates of Population by Marital Status, Age, Sex and Components of Growth for Canada and the Provinces, June 1, Volume 1, Catalogue no. 91-210.

Marital Status, Age and Sex

1921-1971. Revised Annual Estimates of Population, by Sex and Age Group, Canada and the Provinces, Statistics Canada, Catalogue no. 91-512, Occasional, July, 1973.

1921-1971. Revised Annual Estimates of Population by Sex and Single Years of Age, Canada, Provinces and Territories, unpublished data, available upon request.

1966-1971. Estimates of Population by Marital Status, Age and Sex, Canada and Provinces, Statistics Canada, Catalogue no. 91-203, June, 1974.

1961-1966. Estimates of Population by Marital Status, Age and Sex, Canada and Provinces, Statistics Canada, Catalogue no. 91-203, June, 1969.

1956. Census of Canada, Volume 1, Table 23, October, 1957.

1952-1960. Population Estimates by Marital Status, Age and Sex, unpublished data, available upon request.

1941-1951. Population Estimates by Marital Status, Age and Sex for Canada and Provinces, Statistics Canada, Catalogue no. 6003-504, April, 1954.

1931-1941. Estimated Population of Canada and Provinces, by Marital Status and Sex, Statistics Canada, Catalogue no. 7-9010, May, 1947.

Census Divisions

1981-1986. Intercensal Annual Estimates of Population for Census Divisions and Census Metropolitan Areas, Statistics Canada, Catalogue no. 91-521, Occasional (Third issue), July, 1989.

RÉFÉRENCES

Les estimations intercensitaires des périodes antérieures à celle de 1991 sont parues dans les publications suivantes :

Population totale, 1867 à 1971

Estimations annuelles postcensitaires de la population suivant l'état matrimonial, l'âge, le sexe et composantes de l'accroissement, Canada et provinces au 1^{er} juin, volume 1, n^o 91-210 au catalogue.

État matrimonial, âge et sexe

1921-1971. Révision des estimations annuelles de la population par sexe et par groupe d'âge, Canada et provinces, Statistique Canada, n^o 91-512 au catalogue, hors série, juillet 1973.

1921-1971. Révision des estimations annuelles de la population par sexe et par année d'âge, Canada, provinces et territoires, données non publiées, disponibles sur demande.

1966-1971. Estimations de la population suivant l'état matrimonial, l'âge et le sexe, Canada et provinces, Statistique Canada, n^o 91-203 au catalogue, juin 1974.

1961-1966. Estimations de la population suivant l'état matrimonial, l'âge et le sexe, Canada et provinces, Statistique Canada, n^o 91-203 au catalogue, juin 1969.

1956. Recensement du Canada, Volume 1, tableau 23, octobre 1957.

1952-1960. Estimations de la population suivant l'état matrimonial, l'âge et le sexe, données non publiées, disponibles sur demande.

1941-1951. Estimations de la population selon l'état matrimonial, l'âge et le sexe, Canada et provinces, Statistique Canada, n^o 6003-504 au catalogue, avril 1954.

1931-1941. Population estimative du Canada et des provinces, selon le sexe et l'état conjugal, Statistique Canada, n^o 7-9010 au catalogue, mai 1947.

Divisions de recensement

1981-1986. Estimations intercensitaires annuelles de la population des divisions et régions métropolitaines de recensement, Statistique Canada, n^o 91-521 au catalogue, hors série (troisième édition), juillet 1989.

REFERENCES - continued**Census Divisions - concluded**

1976-1981. Intercensal Annual Estimates of Population for Census Divisions, Statistics Canada, Catalogue no. 91-521, Occasional (Second issue), May, 1984.

1971-1976. Revised Annual Estimates of Population for Census Divisions, Statistics Canada, Catalogue no. 91-521, Occasional (First issue), July, 1979.

1966-1971. Revised Estimates of Population for Counties and Census Divisions, Statistics Canada, Catalogue no. 91-513, Occasional, May, 1973.

Census Metropolitan Areas

1981-1986. Intercensal Annual Estimates of Population for Census Divisions and Census Metropolitan Areas, Statistics Canada, Catalogue no. 91-521, Occasional (Third issue), July, 1989.

1976-1981. Estimates of Population for the Census Metropolitan Areas of Canada, Statistics Canada, Catalogue no. 91-207, Annual (Last issue), May, 1984.

1971-1976. Estimates of Population for the Census Metropolitan Areas of Canada, Statistics Canada, Catalogue no. 91-207, Annual, June, 1978.

1966-1971. Estimated Population of the Metropolitan Areas of Canada, Statistics Canada, Catalogue no. 91-207, Annual (First issue), May, 1973.

1961-1966. Unpublished data, available on request.

Estimates of Census Families

1981-1986. Intercensal Estimates of Families, Canada and Provinces, Statistics Canada, Catalogue no. 91-529, Occasional, (First issue), November, 1988.

1947-1980. No intercensal estimates have been published on the characteristics of census families. Nevertheless, some data are available upon request, for selected period.

1947 - 1965. Unpublished data, available upon request.

RÉFÉRENCES - suite**Divisions de recensement - fin**

1976-1981. Estimations intercensitaires annuelles de la population des divisions de recensement, Statistique Canada, n° 91-521 au catalogue, hors série (deuxième édition), mai 1984.

1971-1976. Estimations annuelles de la population des divisions de recensement, Statistique Canada, n° 91-521 au catalogue, hors série (première édition), juillet 1979.

1966-1971. Estimations révisées de la population par comté et par division de recensement, Statistique Canada, n° 91-513 au catalogue, hors série, mai 1973.

Régions métropolitaines de recensement

1981-1986. Estimations intercensitaires annuelles de la population des divisions et régions métropolitaines de recensement, Statistique Canada, n° 91-521 au catalogue, hors série (troisième édition), juillet 1989.

1976-1981. Estimations de la population des régions métropolitaines de recensement du Canada, Statistique Canada, n° 91-207 au catalogue, annuelle (dernière édition), mai 1984.

1971-1976. Estimations de la population des régions métropolitaines de recensement du Canada, Statistique Canada, n° 91-207 au catalogue, annuelle, juin 1978.

1966-1971. Estimations de la population des régions métropolitaines du Canada, Statistique Canada, n° 91-207 au catalogue, annuelle (première édition), mai 1973.

1961-1966. Données non publiées, disponibles sur demande.

Estimations des familles de recensement

1981-1986. Estimations intercensitaires des familles, Canada et provinces, Statistique Canada, n° 91-529 au catalogue, hors série (première édition), novembre 1988.

1947-1980. Aucune estimation intercensitaire n'a été publiée concernant les caractéristiques des familles de recensement. Certaines données sont néanmoins disponibles sur demande pour des périodes déterminées.

1947 - 1965. Données non publiées, disponible sur demande.

REFERENCES - continued**Reference Publications on Methodology, Definitions and Measures of Reliability of Census Figures**

Population Estimation Methods, Canada, Statistics Canada, Catalogue no. 91-528E, March, 1987.

Population Projections for Canada, Provinces and Territories, 1993-2016, Statistics Canada, Catalogue no. 91-520, December, 1994 and January, 1995.

Statistics Canada, October, 1987. Summary of the Methodology for Estimating the Population and Occupied Private Dwellings on Incompletely Enumerated Indian Reserves. 1986 Census. User Information Bulletin, No. 1.

Statistics Canada, March 1980. Quality of Data, Series 1: Sources of Error - Coverage. 1976 Census. Catalogue No. 99-840, page 31.

Other Reference Papers

Badets, J., 1991. User's Guide to 1986 Census Data on Place of Birth, Internal report, Statistics Canada, Ottawa.

Bédard, M., 1994. Methodology for the Adjustment of the Child Tax Benefit Data for Use in Estimating Preliminary Interprovincial Migration, Demography Division, Statistics Canada, November.

Bédard, M. and Michalowski, M., 1994a. Adult Estimation Factors for Use in Estimating Preliminary Interprovincial Migration, Demography Division, Statistics Canada, November.

Bédard, M. and Michalowski, M., 1994b. Methodology for the Estimation of Interprovincial Migration by Age, Sex and Marital Status for the Post-1991 Period, Demography Division, Statistics Canada, November.

Bédard, M., 1999. Evaluation of the preliminary regression-nested subprovincial population estimates, Demography Division, Statistics Canada, January.

RÉFÉRENCES - suite**Publications de référence portant sur la méthodologie, les définitions et les mesures de fiabilité des chiffres des recensements**

Méthodes d'estimation de la population, Canada, Statistique Canada, n° 91-528F au catalogue, mars 1987.

Projections démographiques pour le Canada, les provinces et les territoires, 1993-2016, Statistique Canada, n° 91-520 au catalogue, décembre 1994 et janvier 1995.

Statistique Canada, octobre 1987. "Summary of the Methodology for Estimating the Population and Occupied Private Dwellings on Incompletely Enumerated Indian Reserves". 1986. Bulletin d'information à l'intention des utilisateurs, n° 1 (version française non disponible).

Statistique Canada, mars 1980. Qualité des données, Série 1 : Sources d'erreurs - Couverture. Recensement de 1976. N° 99-840 au catalogue, page 31.

Autres documents de référence

Badets, J., 1991. Guide à l'intention des utilisateurs - Données du recensement de 1986 sur le lieu de naissance, Statistique Canada, Ottawa.

Bédard, M., 1994. Méthodologie d'ajustement des données des prestations fiscales pour enfants pour utilisation dans le processus d'estimation de la migration interprovinciale préliminaire, Division de la démographie, Statistique Canada, novembre.

Bédard, M. et Michalowski, M., 1994a. Facteurs d'estimation des adultes pour utilisation dans le processus d'estimation de la migration interprovinciale préliminaire, Division de la démographie, Statistique Canada, novembre.

Bédard, M. et Michalowski, M., 1994b. Méthodologie d'estimation de la migration interprovinciale par âge, sexe et état matrimonial pour la période post-1991, Division de la démographie, Statistique Canada, novembre.

Bédard, M., 1999. Évaluation des estimations démographiques infraprovinciales provisoires obtenues par la méthode de régression-emboîtée, Division de la démographie, Statistique Canada, janvier.

REFERENCES - continued**Other Reference Papers - continued**

Census Metropolitan Areas/Census Agglomeration Program, A Review, 1941-1981, Statistics Canada, Working Paper no. 8-GEO 84, August, 1984.

Declos, M., 1994. Postcensal Estimates of Returning Canadians, Canada, Provinces and Territories, 1991-1996, Statistics Canada, Ottawa, December.

Declos, M., 1993. Revised Postcensal and Intercensal Estimates, Canada, Provinces and Territories, 1971-1993. Total Population – Methodology, Ottawa, September.

Dick, P., 1995. "Modelling Net Undercoverage in the 1991 Canadian Census" in Survey Methodology, vol. 21, No. 1, pp. 51-61.

Dick, P., 1998. Population Estimates in 1996 Detailed Estimates of Missed Persons: Province by Sex by Single Year of Age, Social Survey Methods Division, Statistics Canada.

Jasso, G. and M.R. Rosenzweig, 1982. "Estimating the Emigration Rates of Legal Immigrants Using Administrative and Survey Data: The 1971 Cohort of Immigrants to the United States" in Demography, vol. 19, no. 3, pp. 279-290.

Michalowski, M. and C. Fortier. 1990. Two neglected categories of immigrants to Canada: Temporary Immigrants and Returning Canadians. Statistics Journal of the United Nations, Economic Commission for Europe, vol. 7, No. 3, pp. 175-204.

Michalowski, M., 1993. Revised Postcensal and Intercensal Estimates: Canada, Provinces and Territories, 1971-1993. Methodology for Derivation of Annual Estimates of Population by Age and Sex, Statistics Canada, Ottawa, October.

Michalowski, M., 1999. Canadians Residing Temporarily Abroad: Numbers, Characteristics and Estimation Methods, Demography Division, Statistics Canada. For discussion at the Federal/Provincial Committee on Demography, June 10-11, 1999.

RÉFÉRENCES - suite**Autres documents de référence - suite**

Historique du programme des régions métropolitaines de recensement et des agglomérations de recensement de 1941 à 1981, Statistique Canada, document de travail, n° 8-GEO 84, août 1984.

Declos, M., 1994. Estimations postcensitaires des Canadiens de retour, Canada, provinces et territoires, 1991-1996, Statistique Canada, Ottawa, décembre.

Declos, M., 1993. Estimations postcensitaires et intercensitaires révisées, Canada, provinces et territoires, 1971-1993. Population totale – Méthodologie, Ottawa, septembre.

Dick, P., 1995. « Modélisation du sous-dénombrement net dans le recensement du Canada de 1991 » dans "Survey Methodology", vol. 21, n° 1, pp. 51-61.

Dick, P., 1998. Population Estimates in 1996 Detailed Estimates of Missed Persons: Province by Sex by Single Year of Age, Social Survey Methods Division, Statistique Canada. Version française non disponible.

Jasso, G. and M.R. Rosenzweig, 1982. "Estimating the Emigration Rates of Legal Immigrants Using Administrative and Survey Data: The 1971 Cohort of Immigrants to the United States" in Demography, vol. 19, n° 3, pp. 279-290.

Michalowski, M. et C. Fortier. 1990. "Two neglected categories of immigrants in Canada: Temporary Immigrants and Returning Canadians". Statistics Journal of the United Nations, Economic Commission for Europe, vol. 7, n° 3, pp. 175-204. (Version française non disponible.)

Michalowski, M., 1993. Estimations postcensitaires et intercensitaires révisées, Canada, provinces et territoires, 1971-1993. Méthodologie pour l'obtention des estimations annuelles de la population par âge et sexe, Statistique Canada, Ottawa, octobre.

Michalowski, M., 1999. Les Canadiens résidents temporairement à l'étranger : nombre, caractéristiques et méthodes d'estimation, Division de la démographie, Statistique Canada. Pour la discussion pendant la conférence du Comité fédéral/provincial de la démographie, 10-11 juin 1999.

REFERENCES - concluded**Other Reference Papers - concluded**

Ministry of Finance and Corporate Relations, "Generalized Estimation System (GES), Municipal and Regional District Population Estimation Methodology", Population Projection Section, Central Statistics Branch, Government of British Columbia, December, 1993.

Morissette, D. Estimation of Returning Canadians - Federal/Provincial Committee on Demography - Demography Division, Statistics Canada, June, 1999.

Morissette D. Estimation of Emigration - Federal/Provincial Committee on Demography - Demography Division, Statistics Canada, June, 1999.

Royce D., 1993. "To Adjust or Not to Adjust: A Comparison of Some Estimators of Set of Population Totals". In: Processings of the conference on statistical issues in public policy analysis, Carleton University, Ottawa.

Stout, Cameron W., 1997. "Canada's Newest Territory in 1999" in Canadian Social Trends, spring 1997, Catalogue No. 11-008-XPE, Statistics Canada.

Szabo, L., 1994. Production of Preliminary Estimates of the Annual Number of Non-permanent Resident Census Families; July 1st of Years 1986 to 1993; Canada, Provinces and Territories, Statistics Canada, Ottawa, February, 1994.

Tourigny, J., 1998. Final Results of the Coverage Studies for the 1996 Census, Social Survey Methods Division, Statistics Canada.

Wilken, J.C., 1982. "Whittaker-Henderson Graduation Formula" in Encyclopaedia of Statistical Sciences, vol. 4, pp. 596-599. Kotz, S., Johnson, N. and Read, C. editors. Wiley and Sons : Toronto.

RÉFÉRENCES - fin**Autres documents de référence - fin**

Ministry of Finance and Corporate Relations, "Generalized Estimation System (GES), Municipal and Regional District Population Estimation Methodology", Population Projection Section, Central Statistics Branch, Government of British Columbia, décembre, 1993. (Version française non disponible.)

Morissette, D. L'estimation des Canadiens de retour – Comité fédéral/provincial de la démographie – Division de la démographie, Statistique Canada, juin 1999.

Morissette, D. L'estimation de l'émigration – Comité fédéral/provincial de la démographie – Division de la démographie, Statistique Canada, juin 1999.

Royce D., 1993. "To Adjust or Not to Adjust: A Comparison of Some Estimators of Set of Population Totals". In: Processings of the conference on statistical issues in public policy analysis, Université Carleton, Ottawa. (Version française non disponible.)

Stout, Cameron W., 1997. « Nouveau territoire du Canada 1999 » dans Tendances Sociales Canadiennes, printemps 1997, n° 11-008-XPE au catalogue, Statistique Canada.

Szabo, L., 1994. Estimations du nombre annuel de familles de recensement résidentes non permanentes, 1^{er} juillet des années 1986 à 1993, Canada, provinces et territoires, Statistique Canada, Ottawa, février 1994.

Tourigny, J., 1998. Final Results of the Coverage Studies for the 1996 Census, Social Survey Methods Division, Statistics Canada. (Version française non disponible.)

Wilken, J.C., 1982. "Whittaker-Henderson Graduation Formula" in Encyclopaedia of Statistical Sciences, vol. 4, pp. 596-599. Kotz, S., Johnson, N. and Read, C. editors. Wiley and Sons: Toronto. (Version française non disponible.)

ELECTRONIC DATA DISSEMINATION

Demographic data contained in this publication are also available in the following machine-readable forms:

- E-Mail: colette.o'meara@statcan.ca.
- Diskette by contacting the Demographic Estimates Section, Demography Division, Colette O'Meara (613) 951-2320.
- Direct access through CANSIM using the table numbers listed below:

DIFFUSION ÉLECTRONIQUE DE DONNÉES

Les données démographiques contenues dans cette publication sont aussi disponibles sur les supports informatiques suivants :

- Courriel : colette.o'meara@statcan.ca.
- Disquette en s'adressant à la Section des estimations démographiques, Division de la démographie, Colette O'Meara (613) 951-2320.
- accès direct par le truchement de CANSIM dont voici la liste des tableaux ci-dessous.

CANSIM

CANSIM

<p>Estimates of Population, Estimates of the Number of Census Families and Components of Growth</p> <p>Prior to 1991-1992 estimates for Northwest Territories include Nunavut.</p>	<p>Estimations de la population, estimations du nombre de familles de recensement et les composantes de l'accroissement démographique</p> <p>Antérieurement à 1991-1992, les données des Territoires du Nord-Ouest comprennent celles de Nunavut.</p>
---	--

Table 051-0001 (Annual Data)

Tableau 051-0001 (Données annuelles)

Estimates of Population by Age Group and Sex, Canada, Provinces and Territories, July 1

Estimations de la population selon le groupe d'âge et le sexe, Canada, provinces et territoires au 1^{er} juillet

Table 051-0002 (Annual Data)

Tableau 051-0002 (Données annuelles)

Deaths by Age Group and Sex, Canada, Provinces and Territories

Décès selon le groupe d'âge et le sexe, Canada, provinces et territoires

Table 051-0003 (Annual Data)

Tableau 051-0003 (Données annuelles)

Estimates of the Number of Census Families for Canada, Provinces and Territories

Estimations du nombre de familles de recensement, Canada, provinces et territoires

CANSIM - continued**CANSIM - suite**

Estimates of Population, Estimates of the Number of Census Families and Components of Growth

Prior to 1991-1992 estimates for Northwest Territories include Nunavut.

Estimations de la population, estimations du nombre de familles de recensement et les composantes de l'accroissement démographique

Antérieurement à 1991-1992, les données des Territoires du Nord-Ouest comprennent celles de Nunavut.

Table 051-0004 (Annual Data)**Tableau 051-0004 (Données annuelles)****Components of Population Growth, Canada, Provinces and Territories**

Births

Deaths

Immigrants

Total Emigrants

Net Interprovincial Migrants

Non-permanent Residents

Residual deviation

Composantes de l'accroissement démographique, Canada, provinces et territoires

Naissances

Décès

Immigrants

Émigrants totaux

Solde migratoire interprovincial

Résidents non permanents

Écart résiduel

Table 051-0005 (Quarterly Data)**Tableau 051-0005 (Données trimestrielles)**

Estimates of Population, Canada, Provinces and Territories

Estimations de la population, Canada, provinces et territoires

Table 051-0010 (Annual Data)**Tableau 051-0010 (Données annuelles)**

Estimates of Population by Marital Status, Age Group and Sex, Canada, Provinces and Territories

Estimations de la population selon l'état matrimonial, le groupe d'âge et le sexe, Canada, provinces et territoires

Table 051-0011 (Annual Data)**Tableau 051-0011 (Données annuelles)****International Migrants by Age Group and Sex, Canada, Provinces and Territories****Migrants internationaux par groupe d'âge et sexe, Canada, provinces et territoires**

Immigrants by Age Group and Sex for Canada, Provinces and Territories

Immigrants selon le groupe d'âge et le sexe, Canada, provinces et territoires

Total Emigrants by Age Group and Sex for Canada, Provinces and Territories

Émigrants totaux selon le groupe d'âge et le sexe, Canada, provinces et territoires

Non-permanent Residents by Age Group and Sex, Canada, Provinces and Territories (at a given date)

Résidents non permanents selon le groupe d'âge et le sexe, Canada, provinces et territoires (à une date déterminée)

CANSIM - continued**CANSIM - suite**

Estimates of Population, Estimates of the Number of Census Families and Components of Growth	Estimations de la population, estimations du nombre de familles de recensement et les composantes de l'accroissement démographique
Prior to 1991-1992 estimates for Northwest Territories include Nunavut.	Antérieurement à 1991-1992, les données des Territoires du Nord-Ouest comprennent celles de Nunavut.

Table 051-0012 (Annual Data)**Tableau 051-0012 (Données annuelles)**

Interprovincial Migrants by Age Group and Sex,
Canada, Provinces and Territories

Migrants interprovinciaux selon le groupe d'âge et le
sexe, Canada, provinces et territoires

Table 051-0013 (Annual Data)**Tableau 051-0013 (Données annuelles)**

Births by Sex, Canada, Provinces and Territories

Naissances selon le sexe, Canada, provinces et
territoires

Based on geographical boundaries as delineated in the
1996 Census

Selon le découpage géographique en vigueur lors du
recensement de 1996

Table 051-0014 (Annual Data)**Tableau 051-0014 (Données annuelles)**

Total Population, Census Divisions and Census
Metropolitan Areas

Population totale, divisions de recensement et
régions métropolitaines de recensement

Table 051-0015 (Annual Data)**Tableau 051-0015 (Données annuelles)**

**Component of Population Growth, Census
Divisions and Census Metropolitan Areas**

**Composantes de l'accroissement
démographique, divisions de recensement et
régions métropolitaines de recensement**

Births

Naissances

Deaths

Décès

Immigrants

Immigrants

Total Emigrants

Émigrants totaux

Interprovincial In-migrants

Migrants interprovinciaux (entrants)

Interprovincial Out-migrants

Migrants interprovinciaux (sortants)

Intraprovincial In-migrants

Migrants intraprovinciaux (entrants)

Intraprovincial Out-migrants

Migrants intraprovinciaux (sortants)

Net Change in Non-permanent Residents

Solde des résidents non permanents

CANSIM - concluded**CANSIM - fin**

Estimates of Population, Estimates of the Number of Census Families and Components of Growth	Estimations de la population, estimations du nombre de familles de recensement et les composantes de l'accroissement démographique
Prior to 1991-1992 estimates for Northwest Territories include Nunavut.	Antérieurement à 1991-1992, les données des Territoires du Nord-Ouest comprennent celles de Nunavut.

Table 051-0016 (Annual Data)**Tableau 051-0016 (Données annuelles)**

Estimates of Population by Sex and Age Group,
Census Divisions and Census Metropolitan Areas

Estimations de la population selon le sexe et le
groupe d'âge, divisions de recensement et régions
métropolitaines de recensement

Table 051-0018 (Annual Data)**Tableau 051-0018 (Données annuelles)**

Interprovincial In-, Out- and Net Migrants by Province
or Territory

Migration interprovinciale : entrants, sortants et
solde migratoire par province ou territoire

Table 051-0019 (Annual Data)**Tableau 051-0019 (Données annuelles)**

Interprovincial Migrants by Province or Territory of
Origin and Destination

Migrants interprovinciaux selon la province ou le
territoire d'origine et de destination



ORDER FORM

Statistics Canada

TO ORDER:



MAIL



PHONE
1 800 267-6677



FAX
1 877 287-4369

Statistics Canada
Dissemination Division
Circulation Management
120 Parkdale Avenue
Ottawa, Ontario
K1A 0T6 Canada

E-MAIL: order@statcan.ca

(Please print)



1 800 363-7629
Telecommunication Device
for the Hearing Impaired

Company

Department

Attention

Title

Address

City

Province

()

()

Postal Code

Phone

Fax

E-mail Address:

Your personal information is protected by the *Privacy Act*.**

METHOD OF PAYMENT:

(Check only one)

Please charge my: VISA Master Card American Express

Card Number

Expiry date

Cardholder (please print)

Signature

Payment enclosed \$ _____
(payable to the Receiver General for Canada)

Purchase Order Number _____
(please enclose)

Authorized Signature

Catalogue Number	Title	Date of issue(s) or indicate an "S" for subscription(s)	Price (All prices exclude sales tax)	*Shipping Charges (Applicable to shipments sent outside Canada)	Quantity	Total \$

*Shipping charges: no shipping charges for delivery in Canada. For shipments to the United States, please add \$6 per issue or item ordered. For shipments to other countries, please add \$10 per issue or item ordered. Annual frequency = 1. Quarterly frequency = 4. Monthly frequency = 12.	SUBTOTAL	
Canadian clients add either 7% GST and applicable PST or HST (GST Registration No. R121491807).	GST (7%)	
Clients outside Canada pay in Canadian dollars drawn on a Canadian bank or pay in equivalent US dollars, converted at the prevailing daily exchange rate, drawn on a US bank.	Applicable PST	
Statistics Canada is FIS-ready. Federal government departments and agencies must include with all orders their IS Organization Code _____ and IS Reference Code _____.	Applicable HST (N.S., N.B., Nfld.)	
** Statistics Canada will only use your information to complete this sales transaction, deliver your product(s), announce product updates and administer your account. From time to time, we may also offer you other Statistics Canada products and services or ask you to participate in our market research. If you do not wish to be contacted again for promotional purposes <input type="checkbox"/> and/or market research <input type="checkbox"/> , check as appropriate and fax or mail this page to us, call 1 800 700-1033 or e-mail order@statcan.ca .	GRAND TOTAL	
PF021050		

THANK YOU FOR YOUR ORDER!



Statistics Canada
Statistique Canada

www.statcan.ca

Canada



BON DE COMMANDE

Statistique Canada

POUR COMMANDER :



COURRIER



TÉLÉPHONE
1 800 267-6677



TÉLÉCOPIEUR
1 877 287-4369

Statistique Canada
Division de la diffusion
Gestion de la circulation
120, avenue Parkdale
Ottawa (Ontario)
K1A 0T6 Canada



COURRIEL : order@statcan.ca



1 800 363-7629
Appareils de télécommunications
pour les malentendants

(Veuillez écrire en majuscules)

Compagnie _____

Service _____

A l'attention de _____ Fonction _____

Adresse _____

Ville _____ Province _____

Code postal _____ Téléphone _____ Télécopieur _____

Courriel : _____

Vos renseignements personnels sont protégés par la Loi sur la protection des renseignements personnels.**

MODALITÉS DE PAIEMENT :

(Cochez une seule case)

Veuillez débiter mon compte VISA Master Card American Express

N° de carte _____

Date d'expiration _____

Détenteur de carte (en majuscule s.v.p.) _____

Signature _____

Paiement inclus \$ _____
(à l'ordre du Receveur général du Canada)

N° du bon de commande _____
(veuillez joindre le bon)

Signature de la personne autorisée _____

Numéro au catalogue	Titre	Édition(s) demandée(s) ou inscrire « A » pour les abonnements	Prix (Les prix n'incluent pas la taxe de vente)	*Frais de port (Pour les envois à l'extérieur du Canada)	Quantité	Total \$

	*Frais de port : aucuns frais pour les envois au Canada. Pour les envois à destination des États-Unis, veuillez ajouter 6 \$ pour chaque numéro ou article commandé. Pour les envois à destination des autres pays, veuillez ajouter 10 \$ pour chaque numéro ou article commandé. Fréquence des parutions : publication annuelle = 1; publication trimestrielle = 4; publication mensuelle = 12.	TOTAL	
	Les clients canadiens ajoutent soit la TPS de 7 % et la TVP en vigueur, soit la TVH (TPS numéro R121491807).	TPS (7 %)	
	Les clients de l'étranger paient en dollars canadiens tirés sur une banque canadienne ou en dollars US tirés sur une banque américaine selon le taux de change quotidien en vigueur.	TVP en vigueur	
	Statistique Canada utilise la SIF. Les ministères et les organismes du gouvernement fédéral doivent indiquer sur toutes les commandes leur code d'organisme RI _____ et leur code de référence RI _____.	TVH en vigueur (N.-É., N.-B., T.-N.)	
	** Statistique Canada utilisera les renseignements qui vous concernent seulement pour effectuer la présente transaction, livrer votre (vos) produit(s), annoncer les mises à jour de ce(s) produit(s) et gérer votre compte. Nous pourrions de temps à autre vous informer au sujet d'autres produits et services de Statistique Canada ou vous demander de participer à nos études de marché. Si vous ne voulez pas qu'on communique avec vous de nouveau pour des promotions <input type="checkbox"/> ou des études de marché <input type="checkbox"/> , cochez la case correspondante et faites-nous parvenir cette page par télécopieur ou par la poste, téléphonez-nous au 1 800 700-1033 ou envoyez un courriel à order@statcan.ca .	TOTAL GÉNÉRAL	
		PF021050	

MERCI DE VOTRE COMMANDE!



Statistique Canada
Statistics Canada

www.statcan.ca

Canada

Minimum System Requirements

- IBM PC compatible 486, or better.
- Windows 3.1 with spreadsheet software (e.g. Excel 5.0) or Microsoft Windows '95 or better.
- 16 MB of RAM.
- 10 MB free space on hard disk.
- CD-ROM reader.

Installation:

1. In Windows '95/NT 4.0, select **Start**, then **Run**.
2. Type **x: instal**, where **x** is your compact disc drive letter, then choose **OK**.
3. Follow the installation procedure on the screen.

For Standalone Installation only:

4. A program group named "**Statistics_Statistique Canada**" will be created. Within this program group, an icon will be created. Double click on this icon to start the application.

For questions regarding the CD-ROM, please contact 1-613-951-2320.

Configuration minimale exigée

- Micro-ordinateur compatible IBM 486, ou supérieur.
- Windows 3.1 avec logiciel de type chiffrier (p. ex. Excel 5.0) ou Microsoft Windows '95 ou supérieur.
- 16 mégaoctets (Mo) de mémoire vive.
- 10 Mo d'espace libre sur le disque dur.
- Lecteur de CD-ROM.

Installation :

1. Pour Windows '95/NT 4.0, sélectionnez **Démarrer**, puis **Exécuter**.
2. Tapez **x : instal**, considérant que **x** est votre unité de disque compact, choisissez ensuite **OK**.
3. Suivez la procédure d'installation à l'écran.

Pour installation autonome seulement :

4. Un groupe de programme nommé «**Statistics_Statistique Canada**» sera créé. Dans ce même groupe, une icône sera créée. Cliquez deux fois sur cette icône pour démarrer l'application.

Si vous avez des questions concernant le CD-ROM, veuillez appeler au 1-613-951-2320.

Insert Pocket Here



INFORMATION IS YOUR PASSPORT TO SUCCESS

- ▶ IT GIVES YOUR BUSINESS THE COMPETITIVE EDGE.
- ▶ IT MAKES YOUR SOCIAL PROGRAMS RELEVANT AND BENEFICIAL.
- ▶ IT KEEPS YOU ON TOP OF CURRENT ISSUES AND CONCERNS.

DEPEND ON THE MOST RELIABLE SOURCE

For developing business plans and market strategies, keeping abreast of social and economic trends or establishing an excellent information resource from which to draw, we've got your answer!

ADVISORY SERVICES

Our expert consultants are available to help you make the most of your Statistics Canada experience.

We will:

- ✓ work with you to define your needs.
- ✓ sift through our vast resources and put together an information package designed to meet those needs.
- ✓ analyze and interpret your customized data packages.
- ✓ even conduct surveys tailored to your specialized requirements.

DRAW ON OUR EXPERTISE

Contact the Reference Centre nearest you to find out how to get prepared for your journey into the future!

National toll-free enquiries line:
1 800 263-1136

National TTY line:
1 800 363-7629

E-Mail: infostats@statcan.ca



L'INFORMATION VOTRE PASSEPORT VERS LA RÉUSSITE

- ▶ L'INFORMATION CONFÈRE UNE LONGUEUR D'AVANCE À VOTRE ENTREPRISE.
- ▶ BIEN INFORMÉ, VOUS METTEZ AU POINT DES PROGRAMMES SOCIAUX PERTINENTS ET PROFITABLES.
- ▶ ET VOUS SEREZ À L'AVANT-GARDE DES QUESTIONS ET DES PROBLÈMES ACTUELS.

FIÉZ-VOUS À LA SOURCE LA PLUS SÛRE

Qu'il s'agisse d'élaborer un plan d'entreprise ou des stratégies de marché, de rester au diapason des tendances sociales et économiques ou de vous doter d'une excellente ressource où puiser de l'information, nous avons la solution qu'il vous faut!

SERVICES CONSULTATIFS

Nos experts-conseils sont là pour vous aider à tirer le meilleur parti de votre relation avec Statistique Canada. Cela signifie que :

- ✓ nous travaillerons avec vous pour préciser vos besoins.
- ✓ nous passerons nos vastes ressources au crible afin de mettre au point une trousse d'information conçue pour répondre à ces besoins.
- ✓ nous analyserons et interpréterons vos séries de données personnalisées.
- ✓ nous irons jusqu'à mener des sondages conçus pour répondre à vos besoins particuliers.

PROFITEZ DE NOS COMPÉTENCES

Communiquez avec le Centre de consultation le plus près de chez vous pour savoir comment vous préparer à votre voyage vers l'avenir!

Service de renseignements sans frais au Canada : 1 800 263-1136

Numéro de l'ATME pour le Canada :
1 800 363-7629

Courriel : infostats@statcan.ca

