



Catalogue no. 91-213-XPB

N° 91-213-XPB au catalogue

# Annual Demographic Statistics

2004

# Statistiques démographiques annuelles

2004



Statistics  
Canada

Statistique  
Canada

Canada

## How to obtain more information

Specific inquiries about this product and related statistics or services should be directed to: Demographic Estimates Section, Statistics Canada, Ottawa, Ontario, K1A 0T6 (telephone: (613) 951-2320).

For information on the wide range of data available from Statistics Canada, you can contact us by calling one of our toll-free numbers. You can also contact us by e-mail or by visiting our website.

<b>National inquiries line</b>	<b>1 800 263-1136</b>
<b>National telecommunications device for the hearing impaired</b>	<b>1 800 363-7629</b>
<b>Depository Services Program inquiries</b>	<b>1 800 700-1033</b>
<b>Fax line for Depository Services Program</b>	<b>1 800 889-9734</b>
<b>E-mail inquiries</b>	<b>infostats@statcan.ca</b>
<b>Website</b>	<b>www.statcan.ca</b>

## Ordering and subscription information

This product, catalogue no. 91-213-XIB, is published annually in electronic format at a price of CAN\$60.00. To obtain a single issue or to subscribe, visit our website at [www.statcan.ca](http://www.statcan.ca), and select Our Products and Services.

This product is also available as a standard printed publication at a price of CAN\$134.00. The following additional shipping charges apply for delivery outside Canada:

	<b>Single issue</b>
<b>United States</b>	CAN\$6.00
<b>Other countries</b>	CAN\$10.00

All prices exclude sales taxes.

The printed version of this publication can be ordered

- by phone (Canada and United States) **1 800 267-6677**
- by fax (Canada and United States) **1 877 287-4369**
- by e-mail **infostats@statcan.ca**
- by mail Statistics Canada  
Finance  
6th Floor, R.H. Coats Bldg.  
120 Parkdale Avenue  
Ottawa, ON K1A 0T6
- In person at the Statistics Canada Regional Centre nearest you, or from authorised agents and bookstores.

When notifying us of a change in your address, please provide both old and new addresses.

## Standards of service to the public

Statistics Canada is committed to serving its clients in a prompt, reliable and courteous manner and in the official language of their choice. To this end, the Agency has developed standards of service which its employees observe in serving its clients. To obtain a copy of these service standards, please contact Statistics Canada toll free at 1 800 263-1136.

## Comment obtenir d'autres renseignements

Toute demande de renseignements au sujet du présent produit ou au sujet de statistiques ou de services connexes doit être adressée à : Section des estimations démographiques, Statistique Canada, Ottawa, Ontario, K1A 0T6 (téléphone : (613) 951-2320).

Pour obtenir des renseignements sur l'ensemble des données de Statistique Canada qui sont disponibles, veuillez composer l'un des numéros sans frais suivants. Vous pouvez également communiquer avec nous par courriel ou visiter notre site Web.

<b>Service national de renseignements</b>	<b>1 800 263-1136</b>
<b>Service national d'appareils de télécommunications pour les malentendants</b>	<b>1 800 363-7629</b>
<b>Renseignements concernant le Programme des bibliothèques de dépôt</b>	<b>1 800 700-1033</b>
<b>Télécopieur pour le Programme des bibliothèques de dépôt</b>	<b>1 800 889-9734</b>
<b>Renseignements par courriel</b>	<b>infostats@statcan.ca</b>
<b>Site Web</b>	<b>www.statcan.ca</b>

## Renseignements sur les commandes et les abonnements

Le produit n° 91-213-XIB au catalogue est publié annuellement sous format électronique au prix de 60 \$CAN. Pour obtenir un exemplaire ou s'abonner, il suffit de visiter notre site Web à [www.statcan.ca](http://www.statcan.ca) et de choisir la rubrique Nos produits et services.

Ce produit est aussi disponible en version imprimée standard au prix de 134 \$CAN. Les frais de livraison supplémentaires suivant s'appliquent aux envois à l'extérieur du Canada :

	<b>Exemplaire</b>
<b>États-Unis</b>	6 \$CAN
<b>Autres pays</b>	10 \$CAN

Les prix ne comprennent pas les taxes sur les ventes.

La version imprimée peut être commandée par

- Téléphone (Canada et États-Unis) **1 800 267-6677**
- Télécopieur (Canada et États-Unis) **1 877 287-4369**
- Courriel **infostats@statcan.ca**
- Poste Statistique Canada  
Finance  
6<sup>e</sup> étage, immeuble R.-H. Coats  
120, avenue Parkdale  
Ottawa (Ontario) K1A 0T6
- En personne au bureau régional de Statistique Canada le plus près de votre localité ou auprès des agents et librairies autorisés.

Lorsque vous signalez un changement d'adresse, veuillez nous fournir l'ancienne et la nouvelle adresse.

## Normes de service à la clientèle

Statistique Canada s'engage à fournir à ses clients des services rapides, fiables et courtois, et ce, dans la langue officielle de leur choix. À cet égard, notre organisme s'est doté de normes de service à la clientèle qui doivent être observées par les employés lorsqu'ils offrent des services à la clientèle. Pour obtenir une copie de ces normes de service, veuillez communiquer avec Statistique Canada au numéro sans frais 1 800 263-1136.



Statistics Canada  
Demography Division

# Annual Demographic Statistics 2004

Statistique Canada  
Division de la démographie

# Statistiques démographiques annuelles 2004

Published by authority of the Minister responsible  
for Statistics Canada

© Ministry of Industry, 2005

All rights reserved. No part of this publication may  
be reproduced, stored in a retrieval system or  
transmitted in any form or by any means,  
electronic, mechanical, photocopying, recording or  
otherwise without prior written permission from  
License Services, Marketing Division, Statistics  
Canada, Ottawa, Ontario, Canada K1A 0T6.

March 2005

Catalogue no. 91-213-XPB

ISSN 1195-9762

Catalogue no. 91-213-XIB

ISSN 1480-8803

Frequency: Annual

Ottawa

## Note of appreciation

Canada owes the success of its statistical system  
to a long-standing partnership between Statistics  
Canada, the citizens of Canada, its businesses,  
governments and other institutions. Accurate and  
timely statistical information could not be produced  
without their continued cooperation and goodwill.

Publication autorisée par le ministre  
responsable de Statistique Canada

© Ministère de l'Industrie, 2005

Tous droits réservés. Il est interdit de reproduire ou de  
transmettre le contenu de la présente publication, sous  
quelque forme ou par quelque moyen que ce soit,  
enregistrement sur support magnétique, reproduction  
électronique, mécanique, photographique ou autre ou  
de l'emmagasiner dans un système de recouvrement,  
sans l'autorisation écrite préalable des Services de  
concession des droits de licence, Division du  
marketing, Statistique Canada, Ottawa, Ontario,  
Canada K1A 0T6.

Mars 2005

N° 91-213-XPB au catalogue

ISSN 1195-9762

N° 91-213-XIB au catalogue

ISSN 1480-8803

Périodicité : annuelle

Ottawa

## Note de reconnaissance

Le succès du système statistique du Canada repose  
sur un partenariat bien établi entre Statistique Canada  
et la population, les entreprises, les administrations  
canadiennes et les autres organismes. Sans cette  
collaboration et cette bonne volonté, il serait impossible  
de produire des statistiques précises et actuelles.

## Acknowledgements

A great number of people contributed to this complex statistical product whose preparation was coordinated by Pierre Turcotte. First and foremost, it is the work of the people of the Demographic Estimates Section of Demography Division: Pascale Beaupré, Carol Boily, Lise Champagne, Hubert Denis, Stéphane Gilbert, Michael Hanrahan, Verne Kawka, Ian Kisbee, Hélène Landry, Gerry Ouellette, Nathalie Proulx, Danielle St-Germain and Cameron Stout. Ken Martin prepared the animated age pyramids and Carol Noël designed the publication cover. Pat Conway facilitated the contacts between Dissemination Division and Demography Division. The printed version was managed by Françoise Pilon-Renaud. All the activities received the full support of Réjean Lachapelle, Director, Demography Division.

Such a publication would not be possible without the collaboration of the organizations which supply data: the provincial and territorial vital statistics registries; Citizenship and Immigration Canada; Canada Revenue Agency; the Canadian Department of Justice and the U.S. Department of Homeland Security. Part of the data are either compiled or processed by Health Statistics Division and Small Area and Administrative Data Division in Statistics Canada. The contribution of Social Survey Method Division should also be acknowledged. Finally, special thanks go to the provincial and territorial focal points for their regular and thorough review and evaluation of the data.

---

The paper used in this publication meets the minimum requirements of American National Standards for Information Sciences - Permanence of Paper for Printed Library Materials, ANSI Z39.48 - 1984 (∞)

## Remerciements

Plusieurs personnes ont apporté leur contribution à ce produit statistique complexe dont la préparation a été coordonnée par Pierre Turcotte. Il est d'abord et avant tout le résultat du travail du personnel de la Section des estimations démographiques de la Division de la démographie : Pascale Beaupré, Carol Boily, Lise Champagne, Hubert Denis, Stéphane Gilbert, Michael Hanrahan, Verne Kawka, Ian Kisbee, Hélène Landry, Gerry Ouellette, Nathalie Proulx, Danielle St-Germain et Cameron Stout. Ken Martin a préparé les pyramides des âges animées et Carol Noël le design de la page couverture. Pat Conway a facilité les liens entre la Division de la diffusion et la Division de la démographie. La version imprimée a été rendue possible grâce à Françoise Pilon-Renaud. Toutes les activités ont reçu le plein appui de Réjean Lachapelle, Directeur, Division de la démographie.

La présente publication n'aurait pas été possible sans la coopération des organismes qui nous fournissent les données : les registres provinciaux et territoriaux de l'état civil, Citoyenneté et Immigration Canada, l'Agence du revenu du Canada, le Ministère de la Justice du Canada et le « *U.S. Department of Homeland Security* ». Une partie des données nous parvient par l'entremise de la Division de la statistique sur la santé et de la Division des données régionales et administratives de Statistique Canada. La contribution de la Division des méthodes d'enquêtes sociales mérite également d'être reconnue. Enfin, des remerciements particuliers vont aux coordonnateurs statistiques provinciaux et territoriaux pour l'évaluation et la vérification répétées et approfondies qu'ils font des données.

---

Le papier utilisé dans la présente publication répond aux exigences minimales de l'« American National Standard for Information Sciences » - « Permanence of Paper for Printed Library Materials », ANSI Z39.48 - 1984 (∞)

## Introduction

This issue of Annual Demographic Statistics is organized by level of geography: (1) Canada, provinces and territories, (2) census metropolitan areas, (3) census divisions and (4) economic regions. Estimates of the total population, components of demographic growth and distribution by age group and sex are provided at each level. The tables on the components comprise both estimates in numbers and rates to facilitate comparisons. Section 4 provides estimates by economic regions; section 5 provides estimates of the number of census families, estimates by marital status and by legal marital status, while section 6 provides selected vital statistics.

The CD-ROM contains even more data than last year. Estimates at the subprovincial level for the period 1986 to 1996 were added as well as estimates by economic regions from 1996 to 2004. Furthermore, animated age pyramids appear on the CD-ROM: they provide a sense of ageing of the population. The time series are in a spreadsheet format and can, therefore, be manipulated on a PC.

These population estimates use the 2001 Census counts adjusted for net undercoverage. Although the figures in the statistical tables are unrounded, they should not be considered precise. They are the best possible estimates given the most current information available. At the time of preparation of this publication, final data for vital statistics were available only up to 2002. Data used to estimate emigrants and returning emigrants were final up to 2001/02. Estimates pertaining to interprovincial and subprovincial migrations are based on final 2002/03 statistics.

## Introduction

La présente édition des Statistiques démographiques annuelles est organisée par niveau géographique : (1) Canada, provinces et territoires, (2) régions métropolitaines de recensement, (3) divisions de recensement et (4) régions économiques. Les estimations de la population totale, des composantes de la croissance démographique et de la distribution par groupe d'âge et sexe sont fournies pour chacun des niveaux. Les tableaux sur les composantes comprennent les estimations en nombre et en taux pour faciliter les comparaisons. La section 4 présente les estimations par régions économiques; la section 5 présente les estimations du nombre de familles de recensement, les estimations par état matrimonial et par état matrimonial légal, et la section 6 certaines statistiques d'état civil.

Le CD-ROM contient encore plus de données que l'an dernier. Les estimations à l'échelle infraprovinciale pour la période 1986 à 1996 et les estimations selon les régions économiques (1996 à 2004) ont été ajoutées. De plus, des pyramides animées par âge y ont été jointes, elles illustrent l'évolution du vieillissement démographique. Les séries chronologiques sont présentées sous forme de chiffriers et peuvent donc être traitées sur micro-ordinateur.

Ces estimations utilisent les chiffres du Recensement de 2001 rajustés pour le sous-dénombrement net. Bien que les chiffres des tableaux statistiques ne soient pas arrondis, il ne faut pas en déduire qu'ils sont précis à l'unité près. Ils constituent plutôt les meilleures estimations possibles sur la base des plus récentes informations disponibles. Au moment de la préparation de cette publication, les données définitives de l'état civil étaient disponibles jusqu'en 2002. Pour l'estimation des émigrants et des émigrants de retour, les données sont définitives jusqu'en 2001-2002. Les estimations de la migration interprovinciale et infraprovinciale sont définitives jusqu'en 2002-2003.

**Table of contents**

	Page
<b>Acknowledgements</b>	ii
<b>Introduction</b>	iii
<b>Content of the CD-ROM files</b>	xvii
<b>Highlights</b>	1
<b>Table</b>	
1. Annual population estimates for July 1, 2002 to 2004, Canada, provinces and territories	1
<b>Charts</b>	
1. Components of annual population growth, 1971/72 to 2003/04, Canada	2
2. Population growth rates, 2002/03 and 2003/04, Canada, provinces and territories	4
3. Age pyramid of the population for July 1, 1984, 1994 and 2004, Canada	5
4. Population growth rates for census metropolitan areas, 2002/03 and 2003/04	8
<b>Footnotes in statistical tables</b>	10
<b>Abbreviations</b>	11
<b>Symbols</b>	12
<b>Statistical tables</b>	
<b>1. Canada, provinces and territories</b>	
1.1 Annual population estimates for July 1, 1971 to 2004, Canada, provinces and territories	13

**Table des matières**

	Page
<b>Remerciements</b>	li
<b>Introduction</b>	iii
<b>Contenu des fichiers du CD-ROM</b>	xvii
<b>Faits saillants</b>	1
<b>Tableau</b>	
1. Estimations annuelles de la population au 1 <sup>er</sup> juillet, 2002 à 2004, Canada, provinces et territoires	1
<b>Graphiques</b>	
1. Composantes de l'accroissement démographique annuel, 1971-1972 à 2003-2004, Canada	2
2. Taux d'accroissement démographique, 2002-2003 et 2003-2004, Canada, provinces et territoires	4
3. Pyramide des âges de la population au 1 <sup>er</sup> juillet 1984, 1994 et 2004, Canada	5
4. Taux d'accroissement démographique des régions métropolitaines de recensement, 2002-2003 et 2003-2004	8
<b>Renvois dans les tableaux statistiques</b>	10
<b>Abréviations</b>	11
<b>Signes conventionnels</b>	12
<b>Tableaux statistiques</b>	
<b>1. Canada, provinces et territoires</b>	
1.1 Estimations annuelles de la population au 1 <sup>er</sup> juillet, 1971 à 2004, Canada, provinces et territoires	13

## Table of contents – continued

	Page
<b>1. Canada, provinces and territories – continued</b>	
1.2 Annual components of population growth, 1991/92 to 2003/04, Canada	14
1.3 Annual components of population growth, 1991/92 to 2003/04, Newfoundland and Labrador	16
1.4 Annual components of population growth, 1991/92 to 2003/04, Prince Edward Island	18
1.5 Annual components of population growth, 1991/92 to 2003/04, Nova Scotia	20
1.6 Annual components of population growth, 1991/92 to 2003/04, New Brunswick	22
1.7 Annual components of population growth, 1991/92 to 2003/04, Quebec	24
1.8 Annual components of population growth, 1991/92 to 2003/04, Ontario	26
1.9 Annual components of population growth, 1991/92 to 2003/04, Manitoba	28
1.10 Annual components of population growth, 1991/92 to 2003/04, Saskatchewan	30
1.11 Annual components of population growth, 1991/92 to 2003/04, Alberta	32

## Table des matières – suite

	Page
<b>1. Canada, provinces et territoires - suite</b>	
1.2 Composantes annuelles de l'accroissement démographique, 1991-1992 à 2003-2004, Canada	14
1.3 Composantes annuelles de l'accroissement démographique, 1991-1992 à 2003-2004, Terre-Neuve-et-Labrador	16
1.4 Composantes annuelles de l'accroissement démographique, 1991-1992 à 2003-2004, Île-du-Prince-Édouard	18
1.5 Composantes annuelles de l'accroissement démographique, 1991-1992 à 2003-2004, Nouvelle-Écosse	20
1.6 Composantes annuelles de l'accroissement démographique, 1991-1992 à 2003-2004, Nouveau-Brunswick	22
1.7 Composantes annuelles de l'accroissement démographique, 1991-1992 à 2003-2004, Québec	24
1.8 Composantes annuelles de l'accroissement démographique, 1991-1992 à 2003-2004, Ontario	26
1.9 Composantes annuelles de l'accroissement démographique, 1991-1992 à 2003-2004, Manitoba	28
1.10 Composantes annuelles de l'accroissement démographique, 1991-1992 à 2003-2004, Saskatchewan	30
1.11 Composantes annuelles de l'accroissement démographique, 1991-1992 à 2003-2004, Alberta	32

## Table of contents – continued

## Table des matières – suite

		Page			Page
<b>Statistical tables – continued</b>			<b>Tableaux statistiques – suite</b>		
<b>1.</b>	<b>Canada, provinces and territories – continued</b>		<b>1.</b>	<b>Canada, provinces et territoires – suite</b>	
1.12	Annual components of population growth, 1991/92 to 2003/04, British Columbia	34	1.12	Composantes annuelles de l'accroissement démographique, 1991-1992 à 2003-2004, Colombie-Britannique	34
1.13	Annual components of population growth, 1991/92 to 2003/04, Yukon Territory	36	1.13	Composantes annuelles de l'accroissement démographique, 1991-1992 à 2003-2004, Territoire du Yukon	36
1.14	Annual components of population growth, 1991/92 to 2003/04, Northwest Territories	38	1.14	Composantes annuelles de l'accroissement démographique, 1991-1992 à 2003-2004, Territoires du Nord-Ouest	38
1.15	Annual components of population growth, 1991/92 to 2003/04, Nunavut	40	1.15	Composantes annuelles de l'accroissement démographique, 1991-1992 à 2003-2004, Nunavut	40
1.16	Annual population estimates by age group and sex for July 1, 2001 to 2004, Canada	42	1.16	Estimations annuelles de la population selon le groupe d'âge et le sexe au 1 <sup>er</sup> juillet, 2001 à 2004, Canada	42
1.17	Annual population estimates by age group and sex for July 1, 2001 to 2004, Newfoundland and Labrador	44	1.17	Estimations annuelles de la population selon le groupe d'âge et le sexe au 1 <sup>er</sup> juillet, 2001 à 2004, Terre-Neuve-et-Labrador	44
1.18	Annual population estimates by age group and sex for July 1, 2001 to 2004, Prince Edward Island	46	1.18	Estimations annuelles de la population selon le groupe d'âge et le sexe au 1 <sup>er</sup> juillet, 2001 à 2004, Île-du-Prince-Édouard	46
1.19	Annual population estimates by age group and sex for July 1, 2001 to 2004, Nova Scotia	48	1.19	Estimations annuelles de la population selon le groupe d'âge et le sexe au 1 <sup>er</sup> juillet, 2001 à 2004, Nouvelle-Écosse	48
1.20	Annual population estimates by age group and sex for July 1, 2001 to 2004, New Brunswick	50	1.20	Estimations annuelles de la population selon le groupe d'âge et le sexe au 1 <sup>er</sup> juillet, 2001 à 2004, Nouveau-Brunswick	50



## Table of contents – continued

## Table des matières – suite

		Page			Page
<b>Statistical tables – continued</b>			<b>Tableaux statistiques – suite</b>		
<b>1.</b>	<b>Canada, provinces and territories – continued</b>		<b>1.</b>	<b>Canada, provinces et territoires – suite</b>	
1.21	Annual population estimates by age group and sex for July 1, 2001 to 2004, Quebec	52	1.21	Estimations annuelles de la population selon le groupe d'âge et le sexe au 1 <sup>er</sup> juillet, 2001 à 2004, Québec	52
1.22	Annual population estimates by age group and sex for July 1, 2001 to 2004, Ontario	54	1.22	Estimations annuelles de la population selon le groupe d'âge et le sexe au 1 <sup>er</sup> juillet, 2001 à 2004, Ontario	54
1.23	Annual population estimates by age group and sex for July 1, 2001 to 2004, Manitoba	56	1.23	Estimations annuelles de la population selon le groupe d'âge et le sexe au 1 <sup>er</sup> juillet, 2001 à 2004, Manitoba	56
1.24	Annual population estimates by age group and sex for July 1, 2001 to 2004, Saskatchewan	58	1.24	Estimations annuelles de la population selon le groupe d'âge et le sexe au 1 <sup>er</sup> juillet, 2001 à 2004, Saskatchewan	58
1.25	Annual population estimates by age group and sex for July 1, 2001 to 2004, Alberta	60	1.25	Estimations annuelles de la population selon le groupe d'âge et le sexe au 1 <sup>er</sup> juillet, 2001 à 2004, Alberta	60
1.26	Annual population estimates by age group and sex for July 1, 2001 to 2004, British Columbia	62	1.26	Estimations annuelles de la population selon le groupe d'âge et le sexe au 1 <sup>er</sup> juillet, 2001 à 2004, Colombie-Britannique	62
1.27	Annual population estimates by age group and sex for July 1, 2001 to 2004, Yukon Territory	64	1.27	Estimations annuelles de la population selon le groupe d'âge et le sexe au 1 <sup>er</sup> juillet, 2001 à 2004, Territoire du Yukon	64
1.28	Annual population estimates by age group and sex for July 1, 2001 to 2004, Northwest Territories	66	1.28	Estimations annuelles de la population selon le groupe d'âge et le sexe au 1 <sup>er</sup> juillet, 2001 à 2004, Territoires du Nord-Ouest	66
1.29	Annual population estimates by age group and sex for July 1, 2001 to 2004, Nunavut	68	1.29	Estimations annuelles de la population selon le groupe d'âge et le sexe au 1 <sup>er</sup> juillet, 2001 à 2004, Nunavut	68

## Table of contents – continued

## Table des matières – suite

		Page			Page
<b>Statistical tables – continued</b>			<b>Tableaux statistiques – suite</b>		
<b>1.</b>	<b>Canada, provinces and territories – continued</b>		<b>1.</b>	<b>Canada, provinces et territoires – suite</b>	
1.30	Number of non-permanent residents by age group and sex for July 1, 2004, Canada, provinces and territories	70	1.30	Nombre de résidents non permanents selon le groupe d'âge et le sexe au 1 <sup>er</sup> juillet 2004, Canada, provinces et territoires	70
1.31	Annual number of deaths by age group and sex, 2003/04, Canada, provinces and territories	72	1.31	Nombre annuel de décès selon le groupe d'âge et le sexe, 2003-2004, Canada, provinces et territoires	72
1.32	Annual number of immigrants by age group and sex, 2003/04, Canada, provinces and territories	74	1.32	Nombre annuel d'immigrants selon le groupe d'âge et le sexe, 2003-2004, Canada, provinces et territoires	74
1.33	Annual number of emigrants by age group and sex, 2003/04, Canada, provinces and territories	76	1.33	Nombre annuel d'émigrants selon le groupe d'âge et le sexe, 2003-2004, Canada, provinces et territoires	76
1.34	Annual number of returning emigrants by age group and sex, 2003/04, Canada, provinces and territories	78	1.34	Nombre annuel d'émigrants de retour selon le groupe d'âge et le sexe, 2003-2004, Canada, provinces et territoires	78
1.35	Annual net temporary emigrants by age group and sex, 2003/04, Canada, provinces and territories	80	1.35	Solde annuel de l'émigration temporaire selon le groupe d'âge et le sexe, 2003-2004, Canada, provinces et territoires	80
1.36	Annual number of interprovincial migrants by province or territory of origin and destination, 2002/03 and 2003/04, Canada	83	1.36	Nombre annuel de migrants interprovinciaux selon la province ou le territoire d'origine et de destination, 2002-2003 et 2003-2004, Canada	83
1.37	Annual number of interprovincial in-migrants by age group and sex, 2003/04, Canada, provinces and territories	84	1.37	Nombre annuel d'entrants interprovinciaux selon le groupe d'âge et le sexe, 2003-2004, Canada, provinces et territoires	84
1.38	Annual number of interprovincial out-migrants by age group and sex, 2003/04, Canada, provinces and territories	86	1.38	Nombre annuel de sortants interprovinciaux selon le groupe d'âge et le sexe, 2003-2004, Canada, provinces et territoires	86

## Table of contents – continued

## Table des matières – suite

	Page		Page
<b>1. Canada, provinces and territories – concluded</b>		<b>1. Canada, provinces et territoires – fin</b>	
1.39 Annual net interprovincial migration by age group and sex, 2003/04, Canada, provinces and territories	88	1.39 Solde annuel de la migration interprovinciale selon le groupe d'âge et le sexe, 2003-2004, Canada, provinces et territoires	88
<b>2. Census metropolitan areas (CMA)</b>		<b>2. Régions métropolitaines de recensement (RMR)</b>	
2.1 Annual population estimates by census metropolitan area for July 1, 2001 to 2004, Canada	91	2.1 Estimations annuelles de la population selon la région métropolitaine de recensement au 1 <sup>er</sup> juillet, 2001 à 2004, Canada	91
2.2 Annual components of population growth by census metropolitan area, 2002/03, Canada	92	2.2 Composantes annuelles de l'accroissement démographique selon la région métropolitaine de recensement, 2002-2003, Canada	92
2.3 Rates for components of population growth by census metropolitan area, 2002/03, Canada	94	2.3 Taux des composantes de l'accroissement démographique selon la région métropolitaine de recensement, 2002-2003, Canada	94
2.4 Population estimates by age group, sex and census metropolitan area for July 1, 2004, Canada	96	2.4 Estimations de la population selon le groupe d'âge, le sexe et la région métropolitaine de recensement au 1 <sup>er</sup> juillet 2004, Canada	96
<b>3. Census divisions (CD)</b>		<b>3. Divisions de recensement (DR)</b>	
3.1 Annual population estimates by census division for July 1, 2001 to 2004, provinces and territories	101	3.1 Estimations annuelles de la population selon la division de recensement au 1 <sup>er</sup> juillet, 2001 à 2004, provinces et territoires	101
3.2 Annual components of population growth by census division, 2002/03, provinces and territories	108	3.2 Composantes annuelles de l'accroissement démographique selon la division de recensement, 2002-2003, provinces et territoires	108
3.3 Rates for components of population growth by census division, 2002/03, provinces and territories	124	3.3 Taux des composantes de l'accroissement démographique selon la division de recensement, 2002-2003, provinces et territoires	124

## Table of contents – continued

## Table des matières – suite

	Page		Page
<b>Statistical tables – continued</b>		<b>Tableaux statistiques – suite</b>	
<b>3. Census divisions (CD) - concluded</b>		<b>3. Divisions de recensement (DR) - fin</b>	
3.4 Population estimates by age group, sex and census division for July 1, 2004, provinces and territories	140	3.4 Estimations de la population selon le groupe d'âge, le sexe et la division de recensement au 1 <sup>er</sup> juillet 2004, provinces et territoires	140
<b>4. Economic regions (ER)</b>		<b>4. Régions économiques (RÉ)</b>	
4.1 Annual population estimates by economic region for July 1, 2001 to 2004, provinces and territories	178	4.1 Estimations annuelles de la population selon la région économique au 1 <sup>er</sup> juillet, 2001 à 2004, provinces et territoires	178
4.2 Annual components of population growth by economic region, 2002/03, provinces and territories	180	4.2 Composantes annuelles de l'accroissement démographique selon la région économique, 2002-2003, provinces et territoires	180
4.3 Rates for components of population growth by economic region, 2002/03, provinces and territories	186	4.3 Taux des composantes de l'accroissement démographique selon la région économique, 2002-2003, provinces et territoires	186
<b>5. Census families</b>		<b>5. Familles de recensement</b>	
5.1 Estimates of population aged 15 years and over by age group, sex and marital status for July 1, 2004, Canada	192	5.1 Estimations de la population âgée de 15 ans et plus selon le groupe d'âge, le sexe et l'état matrimonial au 1 <sup>er</sup> juillet 2004, Canada	192
5.2 Estimates of population aged 15 years and over by age group, sex and legal marital status for July 1, 2004, Canada	195	5.2 Estimations de la population âgée de 15 ans et plus selon le groupe d'âge, le sexe et l'état matrimonial légal au 1 <sup>er</sup> juillet 2004, Canada	195
5.3 Annual estimates of census families for July 1, 1986 to 2004, Canada, provinces and territories	198	5.3 Estimations annuelles des familles de recensement au 1 <sup>er</sup> juillet, 1986 à 2004, Canada, provinces et territoires	198
5.4 Annual components of growth for census families, 2002/03 and 2003/04, Canada, provinces and territories	199	5.4 Composantes annuelles de la croissance des familles de recensement, 2002-2003 et 2003-2004, Canada, provinces et territoires	199

## Table of contents – continued

## Table des matières – suite

	Page		Page
<b>Statistical tables – continued</b>		<b>Tableaux statistiques – suite</b>	
<b>5. Census families - concluded</b>		<b>5. Familles de recensement - fin</b>	
5.5 Estimates of census families by size and structure for July 1, 2004, Canada and provinces	201	5.5 Estimations des familles de recensement selon la taille et la structure au 1 <sup>er</sup> juillet 2004, Canada et provinces	201
5.6 Estimates of census families by structure and age group of children for July 1, 2004, Canada and provinces	202	5.6 Estimations des familles de recensement selon la structure et le groupe d'âge des enfants au 1 <sup>er</sup> juillet 2004, Canada et provinces	202
5.7 Estimates of husband-wife families by age group of husband and wife for July 1, 2004, Canada and provinces	204	5.7 Estimations des familles époux-épouse selon le groupe d'âge de l'époux et de l'épouse au 1 <sup>er</sup> juillet 2004, Canada et provinces	204
5.8 Estimates of lone-parent families by size, age group and sex of parent for July 1, 2004, Canada	206	5.8 Estimations des familles monoparentales selon la taille, le groupe d'âge et le sexe du parent au 1 <sup>er</sup> juillet 2004, Canada	206
5.9 Estimates of lone-parent families, persons in families and average family size by sex of parent for July 1, 2004, Canada and provinces	207	5.9 Estimations des familles monoparentales, personnes dans les familles et taille moyenne des familles selon le sexe du parent au 1 <sup>er</sup> juillet 2004, Canada et provinces	207
5.10 Annual number of interprovincial migrant families by province or territory of origin and destination, 2002/03 and 2003/04, Canada	208	5.10 Nombre annuel de familles de migrants interprovinciaux selon la province ou le territoire d'origine et de destination, 2002-2003 et 2003-2004, Canada	208
<b>6. Vital statistics</b>		<b>6. État civil</b>	
6.1 Annual number of births, deaths, marriages and divorces, 1993 to 2003, Canada, provinces and territories	209	6.1 Nombre annuel de naissances, décès, mariages et divorces, 1993 à 2003, Canada, provinces et territoires	209
6.2 Birth, death, marriage and divorce rates, 1993 to 2003, Canada, provinces and territories	210	6.2 Taux de natalité, mortalité, nuptialité et divortialité, 1993 à 2003, Canada, provinces et territoires	210

## Table of contents – continued

	Page
<b>Statistical tables – concluded</b>	
<b>6. Vital statistics - concluded</b>	
6.3 Monthly number of births, 2002, Canada, provinces and territories	211
6.4 Monthly number of deaths, 2002, Canada, provinces and territories	211
6.5 Annual number of husband and wife by previous marital status, 2002, Canada, provinces and territories	212
<b>Methodological appendix</b>	
<b>A. Population estimates</b>	213
A.1 <i>Types of estimates</i>	213
A.2 <i>Postcensal population estimates</i>	214
A.3 <i>Postcensal estimates of population for census metropolitan areas, census divisions and economic regions</i>	215
A.4 <i>Intercensal estimates of population</i>	217
<b>B. Components</b>	218
B.1 <i>Base populations</i>	218
B.2 <i>Births and deaths</i>	220
B.3 <i>Immigrants and non-permanent residents</i>	221
B.4 <i>Emigrants</i>	221
B.5 <i>Net temporary emigrants</i>	222
B.6 <i>Returning emigrants</i>	222
B.7 <i>Interprovincial migration</i>	223
B.8 <i>Subprovincial migration components</i>	224
<b>C. Population estimates by marital status</b>	224

## Table des matières – suite

	Page
<b>Tableaux statistiques – fin</b>	
<b>6. État civil – fin</b>	
6.3 Nombre mensuel de naissances, 2002, Canada, provinces et territoires	211
6.4 Nombre mensuel de décès, 2002, Canada, provinces et territoires	211
6.5 Nombre annuel d'époux et d'épouse selon l'état matrimonial précédant le mariage, 2002, Canada, provinces et territoires	212
<b>Annexe méthodologique</b>	
<b>A. Estimations de population</b>	213
A.1 <i>Catégories d'estimations</i>	213
A.2 <i>Estimations postcensitaires de la population</i>	214
A.3 <i>Estimations postcensitaires de la population des régions métropolitaines de recensement, des divisions de recensement et des régions économiques</i>	215
A.4 <i>Estimations intercensitaires de la population</i>	217
<b>B. Composantes</b>	218
B.1 <i>Populations de départ</i>	218
B.2 <i>Naissances et décès</i>	220
B.3 <i>Immigrants et résidents non permanents</i>	221
B.4 <i>Émigrants</i>	221
B.5 <i>Solde de l'émigration temporaire</i>	222
B.6 <i>Émigrants de retour</i>	222
B.7 <i>Migration interprovinciale</i>	223
B.8 <i>Composantes de la migration à l'échelle infraprovinciale</i>	224
<b>C. Estimations de la population selon l'état matrimonial</b>	224

## Table of contents – continued

## Table des matières – suite

	Page		Page
<b>Methodological appendix – concluded</b>		<b>Annexe méthodologique - fin</b>	
<b>D. Estimates of the number of census families</b>	226	<b>D. Estimations du nombre de familles de recensement</b>	226
<i>D.1 Total number of census families</i>	226	<i>D.1 Nombre total de familles de recensement</i>	226
<i>D.2 Characteristics of census families</i>	229	<i>D.2 Caractéristiques des familles de recensement</i>	229
<i>D.3 Census family concepts in the 2001 Census</i>	230	<i>D.3 Les concepts liés aux familles de recensement en 2001</i>	230
<i>D.4 Net census undercoverage for families</i>	231	<i>D.4 Sous-dénombrement net des familles</i>	231
<b>Quality of demographic data</b>		<b>Qualité des données démographiques</b>	
<b>A. Census data</b>	233	<b>A. Données de recensement</b>	233
<i>A.1 Coverage, response and imputation errors</i>	233	<i>A.1 Erreurs de couverture, de réponse et de traitement</i>	233
<b>B. Components</b>	234	<b>B. Composantes</b>	234
<i>B.1 Births and deaths</i>	234	<i>B.1 Naissances et décès</i>	234
<i>B.2 Immigrants and non-permanent residents</i>	234	<i>B.2 Immigrants et résidents non permanents</i>	234
<i>B.3 Emigrants, returning emigrants and net temporary emigrants</i>	235	<i>B.3 Émigrants, émigrants de retour et solde de l'émigration temporaire</i>	235
<i>B.4 Interprovincial migration</i>	235	<i>B.4 Migration interprovinciale</i>	235
<i>B.5 Intraprovincial migration</i>	235	<i>B.5 Migration intraprovinciale</i>	235
<i>B.6 Level of detail of components</i>	235	<i>B.6 Ventilation des composantes</i>	235
<b>C. Population estimates</b>	236	<b>C. Estimations de la population</b>	236
<b>D. Geographical boundary changes for census divisions (CDs) and census metropolitan areas (CMAs)</b>	236	<b>D. Changement des limites géographiques des divisions de recensement (DR) et des régions métropolitaines de recensement (RMR)</b>	236
<i>D.1 Census metropolitan areas (CMAs)</i>	236	<i>D.1 Régions métropolitaines de recensement (RMR)</i>	236
<i>D.2 Census divisions (CDs)</i>	237	<i>D.2 Divisions de recensement (DR)</i>	237

**Table of contents – continued****Table des matières – suite**

		Page			Page
<b>Text tables</b>			<b>Tableaux explicatifs</b>		
I.	Sources and references of data used to generate postcensal population estimates, 2003 and 2004	240	I.	Sources et références des données utilisées pour la production des estimations postcensitaires de la population, 2003 et 2004	240
II.	Sources and references of data used to generate postcensal estimates of the number of census families	241	II.	Sources et références des données utilisées pour la production des estimations postcensitaires du nombre de familles de recensement	241
III.	Estimated net undercoverage of population, 1996 and 2001 Censuses, Canada, provinces and territories	242	III.	Estimation du sous-dénombrement net de la population, recensements de 1996 et 2001, Canada, provinces et territoires	242
IV.	Estimated net undercoverage of population by age group and sex, 1996 and 2001 Censuses, Canada	243	IV.	Estimation du sous-dénombrement net de la population selon le groupe d'âge et le sexe, recensements de 1996 et 2001, Canada	243
V.	Estimated net undercoverage of population by sex and marital status, 1996 and 2001 Censuses, Canada	244	V.	Estimation du sous-dénombrement net de la population selon le sexe et l'état matrimonial, recensements de 1996 et 2001, Canada	244
VI.	Estimated net undercoverage of population by sex and legal marital status, 1996 and 2001 Censuses, Canada	245	VI.	Estimation du sous-dénombrement net de la population selon le sexe et l'état matrimonial légal, recensements de 1996 et 2001, Canada	245
VII.	Estimated net undercoverage of census families, 1996 and 2001 Censuses, Canada, provinces and territories	246	VII.	Estimation du sous-dénombrement net des familles de recensement, recensements de 1996 et 2001, Canada, provinces et territoires	246
VIII.	Estimated net undercoverage of population applied at the census division and census metropolitan area levels, 1996 and 2001 Censuses, Canada, provinces and territories	247	VIII.	Estimation du sous-dénombrement net de la population appliqué à l'échelle des divisions de recensement et des régions métropolitaines de recensements, recensements de 1996 et 2001, Canada, provinces et territoires	247
IX.	Estimates of the number of persons not counted on incompletely enumerated Indian reserves by census division, 1991, 1996 and 2001 Censuses, Canada	248	IX.	Estimations du nombre de personnes non énumérées dans les réserves indiennes partiellement dénombrées selon la division de recensement, recensements de 1991, 1996 et 2001, Canada	248



## Table of contents – continued

## Table des matières – suite

		Page			Page
<b>Text tables – continued</b>			<b>Tableaux explicatifs - suite</b>		
X.	Error of closure of the estimates of population for July 1, 1996 and 2001, Canada, provinces and territories	249	X.	Erreur en fin de période des estimations de la population au 1 <sup>er</sup> juillet, 1996 et 2001, Canada, provinces et territoires	249
XI.	Error of closure of the estimates of population by age group and sex for July 1, 2001, Canada	250	XI.	Erreur en fin de période des estimations de la population selon le groupe d'âge et le sexe au 1 <sup>er</sup> juillet 2001, Canada	250
XII.	Error of closure of the estimates of population aged 15 years and over, by sex and marital status for July 1, 2001, Canada	251	XII.	Erreur en fin de période des estimations de la population âgée de 15 ans et plus selon le sexe et l'état matrimonial au 1 <sup>er</sup> juillet 2001, Canada	251
XIII.	Error of closure of the estimates of population aged 15 years and over, by sex and legal marital status for July 1, 2001, Canada	252	XIII.	Erreur en fin de période des estimations de la population âgée de 15 ans et plus selon le sexe et l'état matrimonial légal au 1 <sup>er</sup> juillet 2001, Canada	252
XIV.	Distribution of census divisions by error of closure for July 1, 2001, Canada, provinces and territories	253	XIV.	Répartition des divisions de recensement selon l'erreur en fin de période au 1 <sup>er</sup> juillet 2001, Canada, provinces et territoires	253
XV.	Error of closure of the estimates of population for census metropolitan areas for July 1, 2001, Canada	254	XV.	Erreur en fin de période des estimations de la population selon la région métropolitaine de recensement au 1 <sup>er</sup> juillet 2001, Canada	254
XVI.	Error of closure by age group and different intraprovincial geographies for July 1, 2001, Canada	255	XVI.	Erreur en fin de période selon le groupe d'âge et différentes géographies infraprovinciales au 1 <sup>er</sup> juillet 2001, Canada	255
XVII.	Error of closure of the estimates of population by economic regions for July 1, 2001	256	XVII.	Erreur en fin de période des estimations de la population des régions économiques au 1 <sup>er</sup> juillet 2001	256
XVIII.	Net interprovincial migration, various sources, 2000/01, Canada, provinces and territories	257	XVIII.	Solde de la migration interprovinciale, diverses sources, 2000-2001, Canada, provinces et territoires	257
XIX.	The 1996 Census population for census divisions whose boundaries were modified in 2001, according to the geographical boundaries of both the 1996 and the 2001 Censuses	258	XIX.	Population au Recensement de 1996 des divisions de recensement ayant connu un changement de limites géographiques entre 1996 et 2001 selon les limites de ces deux recensements	258

**Table of contents – concluded****Table des matières – fin**

	Page		Page
<b>Text tables – concluded</b>		<b>Tableaux explicatifs – fin</b>	
XX. The 1996 Census population for census metropolitan areas whose boundaries were modified in 2001, according to the geographical boundaries of both the 1996 and the 2001 Censuses	259	XX. Population au Recensement de 1996 des régions métropolitaines de recensement ayant connu un changement de limites géographiques entre 1996 et 2001 selon les limites de ces deux recensements	259
<b>Geographic references table</b>		<b>Tableau de références géographiques</b>	
Table 1. Census Divisions by economic region, 2001	262	Tableau 1. Divisions de recensement selon la région économique, 2001	262
<b>Glossary</b>	265	<b>Lexique</b>	271
<b>References</b>	277	<b>Références</b>	277
<b>Electronic data dissemination</b>	282	<b>Diffusion électronique des données</b>	282
<b>CANSIM</b>	282	<b>CANSIM</b>	282
<b>Structure and content of the CD-ROM files</b>	286	<b>Structure et contenu des fichiers du CD-ROM</b>	286
<b>Geographic maps</b>		<b>Cartes géographiques</b>	
Map 1. Population rate of growth between July 1, 2003 and July 1, 2004 by census division, Canada	293	Carte 1. Taux d'accroissement de la population entre le 1 <sup>er</sup> juillet, 2003 et le 1 <sup>er</sup> juillet 2004 par division de recensement, Canada	293
Map 2. Population rate of growth between July 1, 2003 and July 1, 2004 by economic region, Canada	295	Carte 2. Taux d'accroissement de la population entre le 1 <sup>er</sup> juillet, 2003 et le 1 <sup>er</sup> juillet 2004 par région économique, Canada	295
Map 3. Median age, July 1, 2004, by economic region, Canada	297	Carte 3. Âge médian, 1 <sup>er</sup> juillet 2004, par région économique, Canada	297
Map 4. Economic regions, Canada	299	Carte 4. Régions économiques, Canada	299

**Content of the CD-ROM files\*****Provinces and territories**

Quarterly population estimates and components, July-September 1971 to July-September 2004, Canada, provinces and territories

Annual population estimates and components, July-June, 1971/72 to 2003/04, Canada, provinces and territories

Annual population estimates and components by age and sex, July-June, 1971/72 to 2003/04, Canada, provinces and territories

Annual population estimates by age, sex and marital status for July 1, 1971 to 2004, Canada, provinces and territories

Annual population estimates by age, sex and legal marital status for July 1, 1991 to 2004, Canada, provinces and territories

Annual census family estimates for July 1, 1986 to 2004, Canada, provinces and territories

Annual census family estimates by different categories for July 1, 1986 to 2004, Canada and provinces

Animated age and sex pyramids for July 1, 1971 to 2004, Canada, provinces and territories

**Census divisions (CD)**

Annual population estimates and components by census division, July-June, 1986/87 to 2003/04, provinces and territories

Annual population estimates and components by age, sex and census divisions, July-June, 1986/87 to 2003/04, provinces and territories

**Census metropolitan areas (CMA)**

Annual population estimates and components by census metropolitan area, July-June, 1986/87 to 2003/04, Canada

Annual population estimates and components by age, sex and census metropolitan area, July-June, 1986/87 to 2003/04, Canada

**Economic regions (ER)**

Annual population estimates and components by economic region, July-June 1996/97 to 2003/04, Canada

Annual population estimates by age, sex and economic region for July 1, 1996 to 2004, Canada

\* For more details see the structure and content of the CD-ROM at the end of this publication

**Contenu des fichiers du CD-ROM\*****Provinces et territoires**

Estimations trimestrielles de la population et des composantes, juillet-septembre 1971 à juillet-septembre 2004, Canada, provinces et territoires

Estimations annuelles de la population et des composantes, juillet-juin, 1971-1972 à 2003-2004, Canada, provinces et territoires

Estimations annuelles de la population et des composantes selon l'âge et le sexe, juillet-juin, 1971-1972 à 2003-2004, Canada, provinces et territoires

Estimations annuelles de la population selon l'âge, le sexe et l'état matrimonial au 1<sup>er</sup> juillet, 1971 à 2004, Canada, provinces et territoires

Estimations annuelles de la population selon l'âge, le sexe et l'état matrimonial légal au 1<sup>er</sup> juillet, 1991 à 2004, Canada, provinces et territoires

Estimations annuelles des familles de recensement au 1<sup>er</sup> juillet, 1986 à 2004, Canada, provinces et territoires

Estimations annuelles des familles de recensement selon différentes catégories au 1<sup>er</sup> juillet, 1986 à 2004, Canada et provinces

Pyramides animées selon l'âge et le sexe au 1<sup>er</sup> juillet, 1971 à 2004, Canada, provinces et territoires

**Divisions de recensement (DR)**

Estimations annuelles de la population et des composantes selon la division de recensement, juillet-juin, 1986-1987 à 2003-2004, provinces et territoires

Estimations annuelles de la population et des composantes selon l'âge, le sexe et la division de recensement, juillet-juin, 1986-1987 à 2003-2004, provinces et territoires

**Régions métropolitaines de recensement (RMR)**

Estimations annuelles de la population et des composantes selon la région métropolitaine de recensement, juillet-juin, 1986-1987 à 2003-2004, Canada

Estimations annuelles de la population et des composantes selon l'âge, le sexe et la région métropolitaine de recensement, juillet-juin, 1986-1987 à 2003-2004, Canada

**Régions économiques (RÉ)**

Estimations annuelles de la population et des composantes selon la région économique, juillet-juin, 1996-1997 à 2003-2004, Canada

Estimations annuelles de la population selon l'âge, le sexe et la région économique au 1<sup>er</sup> juillet, 1996 à 2004, Canada

\* Pour plus de détails voir la structure et contenu des fichiers du CD-ROM à la fin de cette publication.

**For further reading** \_\_\_\_\_

Selected publications from Statistics Canada

**Lectures suggérées** \_\_\_\_\_

choisies parmi les publications de Statistique Canada

**NEW – NEW – NEW****NOUVEAU – NOUVEAU - NOUVEAU****Population projections of visible minority groups, Canada, provinces and regions, 2001/17, catalogue no. 91-541-XIE**

This analytical report, just released, presents current population projections for visible minorities for Canada, provinces and selected metropolitan areas for years 2001 to 2017, the latter coinciding with the celebration of the one hundred and fiftieth anniversary of Canada's Confederation. Produced using a micro-simulation model integrating multiple sources of data, these projections provide a detailed profile of the ethno-cultural situation in Canada, in 2017, based on variables such as visible minority status, immigration status, religious denomination and mother tongue.

The **report** presents an analysis of five scenarios, each of these scenarios combining assumptions regarding the future evolution of fertility, mortality, immigration, emigration and internal migration of the groups under consideration. Results show that populations of visible minorities, immigrants, allophones and religious denominations other than Christian, should continue to grow at a more rapid pace than that of the rest of the population until 2017.

An electronic copy of this report will be available free on the internet at the Statistics Canada website [www.statcan.ca](http://www.statcan.ca).

For more information regarding this report, please contact  
Chief, Research and analysis section  
Demography Division  
Statistics Canada  
Main Building – Room 1710  
Ottawa, ON  
K1A 0T6 Canada  
E-mail : [infostats@statcan.ca](mailto:infostats@statcan.ca)  
Phone no. 613-951-2326

**Projections de la population des groupes de minorités visibles, Canada, provinces et régions, 2001-2017, no. 91-541-XIF au catalogue**

Ce rapport analytique, maintenant disponible, présente les résultats des toutes dernières projections de la population de minorités visibles pour le Canada, les provinces et une sélection de régions métropolitaines de 2001 à 2017, soit l'année où sera célébré le cent cinquantième anniversaire de la Confédération canadienne. Réalisées au moyen d'un modèle de micro-simulation qui intègre de multiples sources de données, ces projections dressent un profil détaillé du paysage ethno-culturel du Canada en 2017 selon plusieurs variables, dont le statut de minorité visible, le statut d'immigrant, la confession religieuse et la langue maternelle.

Cinq scénarios ont été retenus aux fins de l'analyse que présente le **rapport**, chacun de ces scénarios combinant des hypothèses quant à l'évolution future de la fécondité, de la mortalité, de l'immigration, de l'émigration et de la migration interne des groupes considérés. Les données résultant de ces projections montrent que les populations de minorités visibles, d'immigrants, d'allophones et de confessions religieuses autres que chrétiennes devraient continuer de croître à un rythme plus rapide que le reste de la population d'ici 2017.

Une version électronique de ce rapport sera disponible gratuitement sur le site web de Statistique Canada à [www.statcan.ca](http://www.statcan.ca).

Pour de plus amples renseignements, prière de contacter  
Chef, Section de la recherche et de l'analyse  
Division de la démographie  
Statistique Canada  
SC 1710  
Ottawa, ON  
K1A 0T6 Canada  
Courriel : [infostats@statcan.ca](mailto:infostats@statcan.ca)  
Téléphone : 613-951-2326

**For further reading** \_\_\_\_\_  
Selected publications from Statistics Canada

**Lectures suggérées** \_\_\_\_\_  
choisies parmi les publications de Statistique Canada

**NEW – NEW – NEW****NOUVEAU – NOUVEAU – NOUVEAU**

**Estimates of Internal Migration based on New and Old Methods for Combined Annual Periods 1996/97 to 2000/01 - Catalogue no. 91F0015MIE - No. 006**

Internal migration is one of the most important factors determining the geographical concentration of the population in Canada. For this reason, estimates of migration are of great significance for the quality of population estimates. Beginning in 2001/02, the official estimates of internal migration have been produced using a method developed recently. Due to time constraints, it was not possible to use the new method to produce the intercensal population estimates from July 1, 1996 to July 1, 2001 **based on the 2001 Census geographic boundaries**. Consequently, estimates of internal migration using the old method for 1996/97 to 2000/01 were merely converted into 2001 Census geographic boundaries.

However, many users have indicated that they would like to see the impact of the new method relative to the old method. To facilitate such a comparison, the new method has been applied to the 1996/97 to 2000/01 period **based on the 1996 Census geographic boundaries**. These estimates may be compared to those using the old method for 1996/97 to 2000/01 based on 1996 Census geographic boundaries. The paper presents a summary of this comparison.

An electronic copy of this document is available free on the internet at the Statistics Canada website, [www.statcan.ca](http://www.statcan.ca).

For more information regarding this document, please contact

Chief, Development and Demographic Methods Section

Demography Division

Statistics Canada – Main Bldg. – Room 1710

Ottawa, ON

K1A 0T6 Canada

E-mail : [infostats@statcan.ca](mailto:infostats@statcan.ca)

Phone No. 613-951-2349

**Estimations de la migration interne basée sur la nouvelle et l'ancienne méthode pour les périodes combinées de 1996-1997 à 2000-2001 - n° 91F0015MIF au catalogue – n° 006**

La migration interne est l'un des facteurs les plus importants pour déterminer la concentration géographique de la population au Canada. Pour cette raison, les estimations de la migration ont une importance significative sur la qualité des estimations de la population. À partir de l'année 2001-2002, les estimations officielles de la migration interne ont été obtenues selon une méthode développée tout récemment. Des contraintes de temps ont rendu impossible la préparation des estimations de la population intercensitaire du 1<sup>er</sup> juillet 1996 au 1<sup>er</sup> juillet 2001 selon la nouvelle méthode, **en respectant le découpage géographique du Recensement de 2001**. Par conséquent, les estimations de la migration interne de 1996-1997 à 2000-2001 ont simplement été transposées, en respectant le découpage géographique du Recensement de 2001.

Plusieurs utilisateurs ont manifesté le désir de comparer les résultats obtenus selon l'ancienne et la nouvelle méthode. Pour permettre cette comparaison, la nouvelle méthode a été appliquée à la période 1996-1997 à 2000-2001, **en respectant le découpage géographique du Recensement de 1996**. Ces estimations peuvent être comparées à celles s'appuyant sur l'ancienne méthode pour la période 1996-1997 à 2000-2001 en respectant le découpage géographique du Recensement de 1996. Le document présente un sommaire de cette comparaison.

Une version électronique de ce document est disponible gratuitement sur l'Internet sur le site Web de Statistique Canada à [www.statcan.ca](http://www.statcan.ca).

Pour de plus amples renseignements, contactez

Chef, Section de développement et de méthodes démographiques

Division de la démographie

Statistique Canada – Immeuble principal – pièce 1710

Ottawa, ON

K1A 0T6 Canada

Courriel : [infostats@statcan.ca](mailto:infostats@statcan.ca)

Téléphone : 613-951-2349



Statistics Canada's **Canadian Economic Observer (CEO)** delivers the most thorough, monthly economic briefing available. Each month as a subscriber you receive current and reliable information to help you stay abreast of the economic performance of the country, your province and the specific economic sectors in which you're interested.

Statistique Canada publie **L'Observateur Économique canadien (L'OÉC)**, le plus complet des comptes rendus économiques mensuels. Chaque mois, en tant qu'abonné, vous recevez des renseignements fiables et actuels vous permettant de demeurer à l'affût de la conjoncture économique du pays, de votre province et des secteurs économiques qui vous intéressent plus particulièrement.

#### CEO is presented in two parts:

##### CEO-The Magazine

- Sector-by-sector analysis of economic indicators
- Developments in provincial and international economies
- Highlights of economic events in Canada and around the world
- Feature articles spotlighting major issues and industry sectors

##### CEO-The Statistical Summary

- Detailed figures in tabular form on markets, prices, industrial sectors, international and domestic trade, and much more
- More than 1,100 economic indicators covering: market sectors, imports, exports, demographics, unemployment, and much more

#### NEW – CEO now available in an electronic format!

Enjoy the complete print edition in an electronic format (PDF) for 25% less than the cost of the print version. Visit our website at [www.statcan.ca](http://www.statcan.ca) to download it today!

*Canadian Economic Observer* (Cat. No. 11-010-XPB)

**Order** 1 year subscription: \$243.00

**Order** 2 year subscription: \$388.80 **Save 20%**

**Order** 3 year subscription: \$510.30 **Save 30%**

**CALL** Toll-free 1 800 267-6677 **FAX** Toll-free 1 877 287-4369

**MAIL** Statistics Canada, Dissemination Division, Circulation Management, 120 Parkdale Avenue, Ottawa, Ontario, K1A 0T6, Canada

**E-MAIL** [order@statcan.ca](mailto:order@statcan.ca)

Or contact your nearest Statistics Canada Regional Reference Centre at 1 800 263-1136.

In Canada, please add **either** GST and applicable PST **or** HST. Print version: no shipping charges for delivery in Canada. For shipments to the United States, please add \$6 per issue or item ordered. For shipments to other countries, please add \$10 per issue or item ordered. (Federal government clients must indicate their IS Organization Code and IS Reference Code on all orders.)



#### L'OÉC comporte deux parties, soit :

##### L'OÉC – La revue

- Analyse des indicateurs économiques par secteur
- Évolution de l'économie dans les provinces et à l'échelle internationale
- Faits saillants de l'activité économique au Canada et à l'échelle mondiale
- Articles de fond sur les principaux enjeux et les secteurs industriels

##### L'OÉC – L'aperçu statistique

- Chiffres détaillés, présentés sous forme de tableaux, concernant les marchés, les prix, les secteurs industriels, le commerce extérieur et intérieur, et bien d'autres sujets
- Plus de 1 100 indicateurs économiques rattachés aux éléments suivants : les segments de marché, les importations, les exportations, les caractéristiques démographiques, le chômage et bien plus encore

#### NOUVEAU – L'OÉC maintenant offert en format électronique!

Obtenez la version imprimée intégrale sous forme électronique (PDF) et économisez 25 % par rapport au coût de la version imprimée. Visitez notre site Web ([www.statcan.ca](http://www.statcan.ca)) pour télécharger la version électronique dès aujourd'hui!

*L'Observateur économique canadien* (no 11-010-XPB au cat.)

**Abonnez-vous** pour un an : 243,00 \$

**Abonnez-vous** pour deux ans : 388,80 \$ **une économie de 20 %**

**Abonnez-vous** pour trois ans : 510,30 \$ **une économie de 30 %**

**COMPOSEZ SANS FRAIS** le 1 800 267-6677

**TÉLÉCOPIEZ SANS FRAIS** au 1 877 287-4369

**POSTEZ** : Statistique Canada, Division de la diffusion, Gestion de la circulation, 120, avenue Parkdale, Ottawa (Ontario), K1A 0T6, Canada

**ENVOYEZ UN COURRIEL À** [order@statcan.ca](mailto:order@statcan.ca)

Ou communiquez avec le centre de consultation régional de Statistique Canada le plus près au 1 800 263-1136

Au Canada, veuillez ajouter **soit** la TPS et la TVP en vigueur, **soit** la TVH. Version imprimée : aucuns frais pour les envois au Canada. Pour les envois à destination des États-Unis, veuillez ajouter 6 \$ pour chaque numéro. Pour les envois à destination d'autres pays, veuillez ajouter 10 \$ pour chaque numéro. Les ministères et les organismes du gouvernement fédéral doivent indiquer sur toutes les commandes leur code d'organisme RI et leur code de référence RI.

Visit our website  
[www.statcan.ca](http://www.statcan.ca)  
Visitez notre site Web

## Highlights

## Faits saillants

## Canada

- ❖ On July 1, 2004, Canada's population was estimated at 31,946,300, an increase of 285,900 since July 1, 2003. The growth rate for the 2003/04 period (9.0 per 1,000) was among the lowest since 1971. For the second consecutive year, the growth rate was below that of 10.0 per 1,000.

## Canada

- ❖ Au 1<sup>er</sup> juillet 2004, on estimait la population du Canada à 31 946 300 habitants, en hausse de 285 900 par rapport au 1<sup>er</sup> juillet 2003. Le taux d'accroissement enregistré en 2003-2004 (9,0 pour mille) est l'un des plus faibles depuis 1971. Ce taux se situe sous la barre des 10,0 pour mille pour une deuxième année consécutive.

Table 1. Annual population estimates for July 1, 2002 to 2004, Canada, provinces and territories

Tableau 1. Estimations annuelles de la population au 1<sup>er</sup> juillet, 2002 à 2004, Canada, provinces et territoires

Years -	2002	2003	2004	2002-2003		2003-2004	
				Increase	Rate	Increase	Rate
Année				Accroissement	Taux (‰)	Accroissement	Taux (‰)
<b>Canada</b>	<b>31,372,587</b>	<b>31,660,466</b>	<b>31,946,316</b>	<b>287,879</b>	<b>9.1</b>	<b>285,850</b>	<b>9.0</b>
N.L. - T.-N.-L.	519,449	518,350	517,027	-1,099	-2.1	-1,323	-2.6
P.E.I. - Î.-P.-É.	136,934	137,266	137,864	332	2.4	598	4.3
N.S. - N.-É.	934,507	936,165	936,960	1,658	1.8	795	0.8
N.B. - N.-B.	750,327	750,896	751,384	569	0.8	488	0.6
Que. - Qc	7,445,745	7,492,333	7,542,760	46,588	6.2	50,427	6.7
Ont.	12,102,045	12,256,645	12,392,721	154,600	12.7	136,076	11.0
Man.	1,155,584	1,161,552	1,170,268	5,968	5.2	8,716	7.5
Sask.	995,886	994,428	995,391	-1,458	-1.5	963	1.0
Alta. - Alb.	3,116,332	3,158,641	3,201,895	42,309	13.5	43,254	13.6
B.C. - C.-B.	4,115,413	4,152,289	4,196,383	36,876	8.9	44,094	10.6
Y.T. - Yn	30,137	30,554	31,209	417	13.7	655	21.2
N.W.T. - T.-N.-O.	41,489	42,206	42,810	717	17.1	604	14.2
Nvt. - Nt	28,739	29,141	29,644	402	13.9	503	17.1

- ❖ Canada's population growth is characterized by a continuing decline in natural increase (births minus deaths). In 2003/04, the estimated rate of natural increase dropped to 3.1 per 1,000, the lowest rate on record. At 10.4 per 1,000, the birth rate continued its downward trend while the death rate (7.3 per 1,000) remained stable, with an improvement in life expectancy compensating for the aging of the population.

- ❖ Au Canada, l'accroissement démographique est caractérisé par une baisse continue de l'accroissement naturel (soit les naissances moins les décès). En 2003-2004, la valeur estimée du taux d'accroissement naturel était de 3,1 pour mille, soit le taux le plus faible depuis que de telles mesures sont calculées. À 10,4 pour mille, le taux de natalité continue sa diminution, tandis que le taux de mortalité (7,3 pour mille) demeure relativement stable, la hausse de l'espérance de vie compensant le vieillissement de la population.

❖ Gains through international migration continued to be the main factor in the growth of Canada's population. While net migration accounted for 44.4% of total population growth in the early 1970s (from 1971 to 1974), it was 66.3% from 2001 to 2004. Even if net international migration had not reach heights experienced during the 2000 to 2002 period (243,700 in 2001/02), the 2003/04 level (188,100) was higher than those observed throughout the 1990s.

❖ Le solde de la migration internationale continue de prendre de l'importance en tant que facteur de la croissance de la population canadienne. Alors que le solde migratoire était responsable de 44,4 % de l'accroissement total au début des années 1970 (de 1971 à 1974), il en explique 66,3 % au début des années 2000 (de 2001 à 2004). Même s'il n'atteint pas les sommets de la période de 2000 à 2002 (soit 243 700 en 2001-2002), le solde de la migration internationale de 2003-2004 (188 100) demeure plus élevé que ceux enregistrés au cours de la décennie 1990.

**Chart 1. Components of annual population growth, 1971/72 to 2003/04, Canada**  
**Graphique 1. Composantes de l'accroissement démographique annuel, 1971-1972 à 2003-2004, Canada**

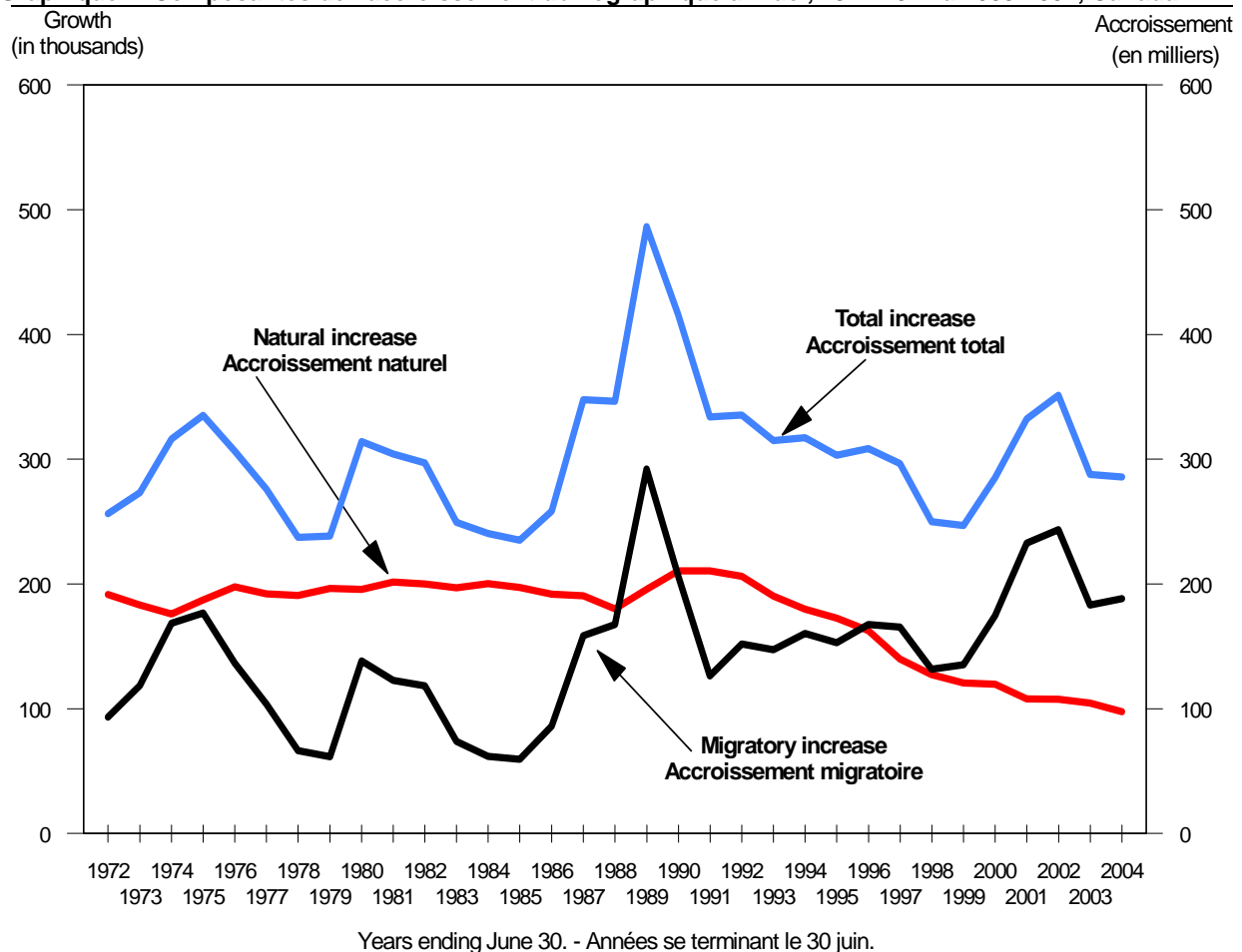

❖ As an indicator of Canada's aging population, the median age is now 38.3 years, whereas in 1984 it was 30.6. In 2004, 24.6% of the population was in the age group 0-19, down from 29.7 in 1984. Over the same period, the 65+ age group

❖ Signe que la population canadienne vieillit, l'âge médian s'élève aujourd'hui à 38,3 ans, alors qu'il était de 30,6 ans en 1984. Le groupe des 0 à 19 ans représentait 24,6 % de la population totale en 2004, alors que cette proportion s'établissait à 29,7 % en



increased to 13.0%, from 10.0% in 1984. Notably, the proportion of the population aged 90+ increased by 5.8% in only one year (2003/04). At this rate, the number of persons in the latter age group will double in approximately 12 years.

1984. Au cours de la même période, le groupe des 65 ans et plus a augmenté de 10,0 % à 13,0 %. Enfin, lors de la seule année 2003-2004, la proportion de la population de 90 ans et plus a augmenté de 5,8 %. À ce rythme, le nombre de personnes appartenant à ce groupe d'âge doublerait en quelque 12 ans.

### Provinces and territories

- ❖ For the second consecutive year, the three territories recorded the highest population growth rates, with the Yukon Territory at 21.2 per 1,000, followed by Nunavut (17.1 per 1,000) and the Northwest Territories (14.2 per 1,000). Alberta (13.6 per 1,000), Ontario (11.0 per 1,000) and British Columbia (10.6 per 1,000) were the only provinces with population growth rates above that of the national average. The last time British Columbia's growth rate was higher than the national average was in 1997/98.
- ❖ Provinces and territories generally experiencing population decline over the last few years either continued to lose population but to a lesser degree or posted population gains in 2003/04. Saskatchewan had positive population growth (1,000) for the first time since 1995/96. Similarly, Manitoba's population growth was 8,700, the highest since 1985/86. With regard to Newfoundland and Labrador, its population loss dropped notably, -1,300 in 2003/04 and -1,100 in 2002/03 (the lowest in ten years).
- ❖ Provinces generally having positive population growth in the past, continued to do so in 2003/04, but the growth tended to be more modest. Thus, the pace at which Ontario's population grew was down for the third consecutive year and its growth

### Provinces et territoires

- ❖ Pour une deuxième année consécutive, ce sont les trois territoires qui ont connu les plus fortes hausses de population, le Territoire du Yukon (21,2 pour mille) ayant un accroissement plus marqué que le Nunavut (17,1 pour mille) et les Territoires du Nord-Ouest (14,2 pour mille). Viennent ensuite l'Alberta (13,6 pour mille), l'Ontario (11,0 pour mille) et la Colombie-Britannique (10,6 pour mille), qui sont les seules provinces ayant enregistré un accroissement démographique supérieur à la moyenne canadienne. Pour cette dernière province, il s'agit d'une première depuis 1997-1998.
- ❖ Les provinces et les territoires dont le bilan démographique était généralement déficitaire ces dernières années ont moins perdu ou ont affiché un bilan positif en 2003-2004. C'est le cas de la Saskatchewan, où l'on a observé cette année-là un premier accroissement positif (1 000) depuis 1995-1996. Fait à noter, l'accroissement de 2003-2004 au Manitoba (8 700) est le plus élevé depuis 1985-1986. Quant à Terre-Neuve-et-Labrador, ses pertes de population (-1 300 en 2003-2004 et -1 100 en 2002-2003) ont fortement diminué, celles-ci étant, depuis deux années, les plus faibles en dix ans.
- ❖ Les provinces qui affichaient généralement un bilan démographique positif enregistrent toujours des gains, mais de façon un peu plus modérée en 2003-2004. Ainsi, le rythme de croissance démographique de l'Ontario est en baisse pour une

in 2003/04 (136,100) was the lowest since 1995/96. Since 1997/98, the pace of growth in Alberta has declined and its gains over the last 2 years (43,300 in 2003/04 and 42,300 in 2002/03) were the lowest since 1995/96.

troisième année consécutive, et l'accroissement observé dans cette province en 2003-2004 (136 100) est le plus faible depuis 1995-1996. En Alberta, le rythme de croissance est en baisse depuis 1997-1998, et les gains enregistrés au cours des deux dernières années (43 300 en 2003-2004 et 42 300 en 2002-2003) sont les plus faibles depuis 1995-1996.

**Chart 2. Population growth rates, 2002/03 and 2003/04, Canada, provinces and territories**  
**Graphique 2. Taux d'accroissement démographique, 2002-2003 et 2003-2004, Canada, provinces et territoires**

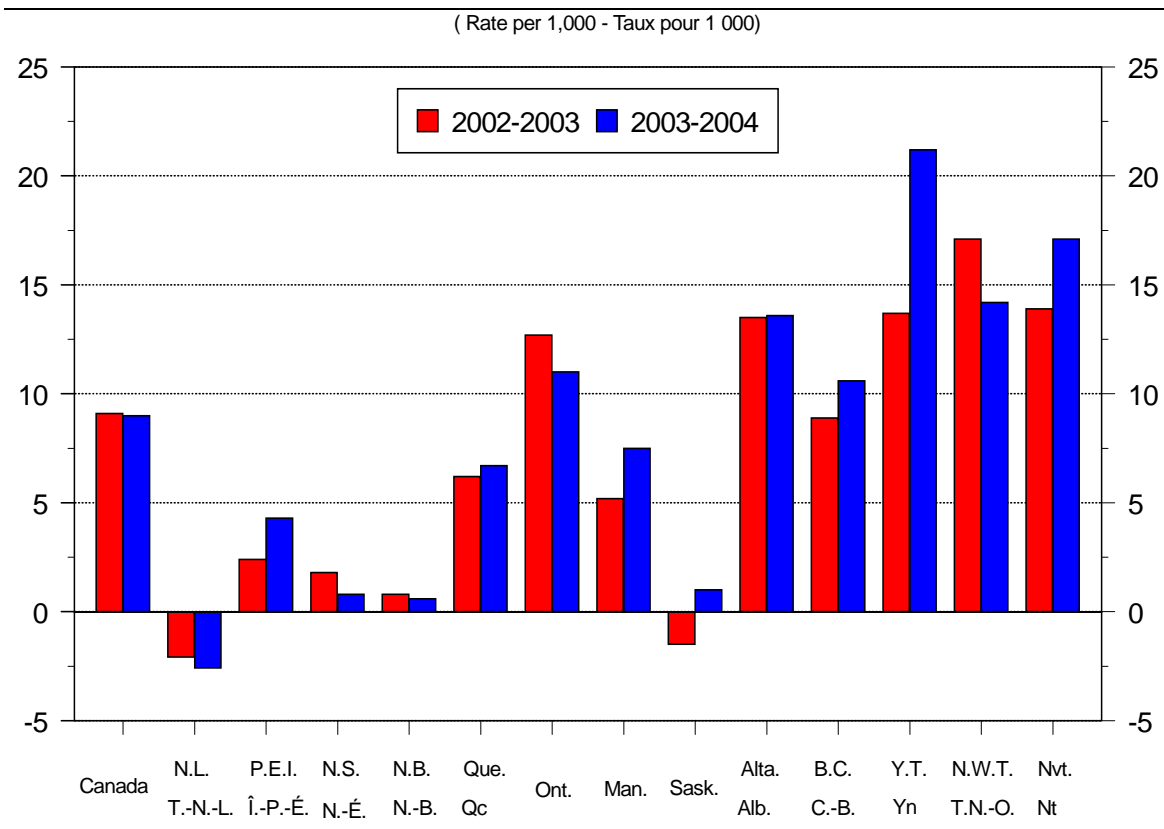

❖ The demographic situation in 2003/04 in the provinces and territories has been influenced by recent changes to interprovincial migration trends. For the past 2 years, population losses in Newfoundland and Labrador through migration to other regions (-2,000 in 2003/04 and -1,700 in 2002/03) were the lowest since 1991/92. Moreover, with net interprovincial migration in Ontario decreasing since 1999/00, the net became negative (-8,800) in 2003/04 for the first time since 1995/96. Alberta has continued to

❖ La situation démographique des provinces et des territoires en 2003-2004 est largement influencée par des modifications récentes aux tendances en matière de migration interprovinciale. Les pertes de Terre-Neuve-et-Labrador aux dépens des autres provinces et territoires enregistrées en 2002-2003 et en 2003-2004 (-1 700 et -2 000 respectivement) sont les moins élevées depuis 1991-1992. Par ailleurs, le solde de la migration interprovinciale de l'Ontario, en baisse depuis 1999-2000, est négatif en 2003-2004 (-8 800), et ce, pour la première fois depuis

maintain its positive growth (10,900), albeit the lowest since 1995/96.

1995-1996. L'Alberta affiche toujours un solde positif (10 900), mais il s'agit là du solde le plus faible depuis 1995-1996.

❖ All the provinces east of Ontario had median ages higher than the national average (38.3 years) in 2003/04. Among these provinces, Newfoundland and Labrador and Nova Scotia had the highest median age (40.0 years). Nunavut had by far the lowest median age (23.0 years) of all provinces and territories mainly due to the high fertility rates of its population. Among provinces west of Quebec, the median age in British Columbia (39.2 years) was the oldest and Alberta's (35.3 years) remained the youngest. In the latter case, a contributing factor was gains through interprovincial migration which helped the population age less rapidly.

❖ Toutes les provinces à l'est de l'Ontario avaient un âge médian supérieur à la médiane canadienne (38,3 ans) en 2003-2004. Parmi ces provinces, Terre-Neuve-et-Labrador et la Nouvelle-Écosse montraient les âges médians les plus élevés (40,0 ans). Le Nunavut avait, en raison d'une fécondité élevée, l'âge médian de loin le plus bas (23,0 ans). Parmi les provinces à l'ouest du Québec, la population de la Colombie-Britannique (39,2 ans) est la plus âgée, et celle de l'Alberta (35,3 ans) demeure la plus jeune grâce à un apport migratoire interprovincial constant qui la fait vieillir moins rapidement.

**Chart 3. Age pyramid of the population for July 1, 1984, 1994 and 2004, Canada**  
**Graphique 3. Pyramide des âges de la population au 1<sup>er</sup> juillet 1984, 1994 et 2004, Canada**

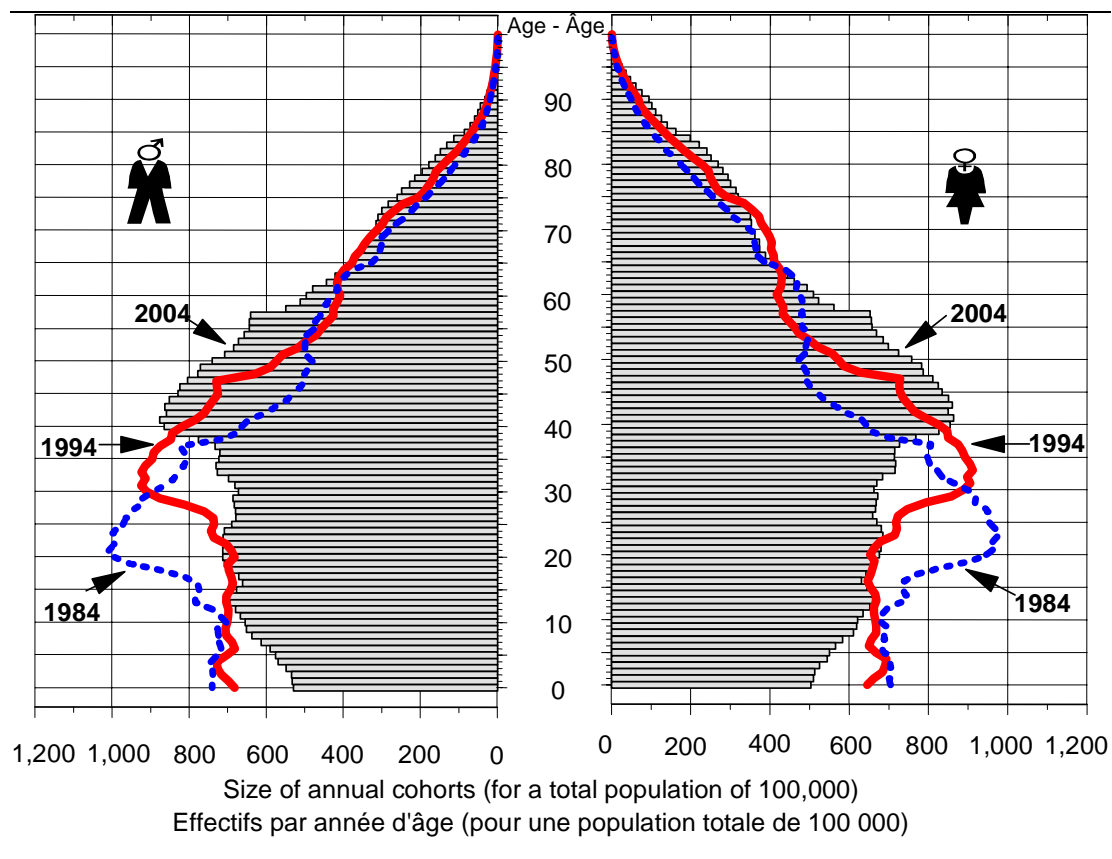

**Census metropolitan areas (CMA)**

- ❖ More and more Canadians live in census metropolitan areas (CMAs). In 2004, almost 20,754,800 (65%) Canadians resided in a metropolitan area and, of those, more than half were living in Toronto (5,203,600), Montréal (3,607,200) and Vancouver (2,160,000). Moreover, between July 1, 2003 and July 1, 2004, the population of CMAs increased by 228,500 (11.1 per 1,000). In contrast, non-metropolitan areas experienced a more modest increase of 57,300 (5.1 per 1,000).
- ❖ Between 2003 and 2004, the Abbotsford (24.6 per 1,000) and Oshawa (24.5 per 1,000) metropolitan areas recorded the highest growth rates. The Quebec part of the Ottawa-Gatineau metropolitan area also had a high increase (22.4 per 1,000). In absolute numbers however, Toronto, Montréal and Vancouver CMAs registered the most significant gains. The Toronto CMA population grew by 89,000, the growth in the CMAs of Montréal and Vancouver were 29,800 and 19,400, respectively. On the other hand, the Saguenay CMA experienced the highest losses, its population declined by 800 people.
- ❖ Natural increase (births minus deaths) in Canada has continued to decrease since the early nineties. The trend is also evident among the majority of metropolitan areas. Among the 27 CMAs, 21 of those had a decline in natural increase in 2002/03. Four metropolitan areas actually posted negative natural increase. Victoria, Greater Sudbury, St. Catharines-Niagara and Trois-Rivières recording more deaths than births.
- ❖ As natural increase continues to spiral downwards, migratory exchanges continues to play an increasingly important role with regard to the pace at which metropolitan areas grow. The Toronto

**Régions métropolitaines de recensement (RMR)**

- ❖ De plus en plus de Canadiens vivent dans une région métropolitaine de recensement (RMR). En 2004, près de 20 754 800 Canadiens (65 %) résidaient dans une RMR et un peu plus de la moitié d'entre eux habitaient à Toronto (5 203 600), à Montréal (3 607 200) et à Vancouver (2 160 000). Entre le 1<sup>er</sup> juillet 2003 et le 1<sup>er</sup> juillet 2004, la population des RMR a augmenté de 228 500 (11,1 pour mille). En revanche, les régions non métropolitaines ont connu une croissance plus modeste, affichant une hausse de 57 300 (5,1 pour mille).
- ❖ Entre 2003 et 2004, les RMR d'Abbotsford (24.6 pour mille) et d'Oshawa (24.5 pour mille) ont présenté les taux de croissance les plus élevés. La partie québécoise de la RMR d'Ottawa-Gatineau a également connu une croissance importante (22,4 pour mille). En nombre absolu, toutefois, les RMR de Toronto, de Montréal et de Vancouver ont enregistré les gains les plus importants. L'effectif de Toronto s'est accru de 89 000 personnes, tandis que les gains des RMR de Montréal et de Vancouver ont été soit de 29 800 et de 19 400 personnes respectivement. Par ailleurs, Saguenay est la RMR où l'on a observé les pertes démographiques les plus élevées, affichant une diminution de 800 personnes.
- ❖ Depuis le début des années 1990, l'accroissement naturel (c'est-à-dire les naissances moins les décès) est en baisse au Canada. On observe également cette tendance dans la majorité des RMR. Parmi les 27 RMR, 21 ont affiché une diminution de l'accroissement naturel en 2002-2003. Quatre RMR ont même connu un accroissement naturel négatif. Il s'agit des RMR de Victoria, de Greater Sudbury, de St. Catharines-Niagara et de Trois-Rivières, où l'on a enregistré un plus grand nombre de décès que de naissances.
- ❖ L'accroissement naturel étant à la baisse, les échanges migratoires jouent un rôle de plus en plus important dans le rythme de croissance des RMR. De ces échanges, Toronto est toujours la RMR qui

CMA continues to maintain its first place status with the highest population gain. Gains recorded through international migration in 2002/03 (88,200), largely offset losses experienced through migration exchanges with other areas within the same province (-25,000). Both the CMAs of Vancouver and Montréal lost population through migration exchanges. Gains registered through international migration however enabled these CMAs to post a positive net migration (20,100 and 18,400 respectively). With a net gain of 4,400 persons, the Calgary CMA posted the highest population increase due mainly to large gains through provincial exchanges. The CMA of Oshawa had the highest gain mainly through intraprovincial migration (6,000). Generally, migratory exchanges in 2002/03 were favorable for all metropolitan areas with the exception of the CMA of Saguenay, where the net migration loss was -1,300 persons.

affiche le plus de gains. En 2002-2003, les gains qu'elle a enregistrés à l'échelle internationale (88 200) ont compensé largement les pertes subies à l'échelon infraprovincial (-25 000). Les RMR de Vancouver et de Montréal affichent toutes deux des pertes aux échelons interprovincial et infraprovincial. Toutefois, leurs gains à l'échelle internationale leurs permettent d'afficher un solde migratoire total positif de 20 100 et de 18 400 respectivement. C'est la RMR de Calgary qui présente le solde migratoire interprovincial le plus élevé (4 400). À l'échelon infraprovincial, la RMR d'Oshawa est celle qui enregistre les plus importants gains, présentant un solde positif de près de 6 000. Dans l'ensemble, les échanges migratoires ont été favorables aux RMR entre 2002 et 2003, à l'exception de la RMR de Saguenay, qui présente un solde migratoire total négatif (-1 300).

- ❖ CMAs have a particularly strong attraction for persons aged 18 to 29 years old. The phenomenon was especially evident for the CMAs of Toronto, Montréal and Vancouver. Between 2002 and 2003, net internal migration of persons aged 18-29 years old in these CMAs were 3,700, 4,200 and 2,100, respectively. However, for these same three metropolitan areas, the net internal migration was negative for persons aged 0-17 and those aged 30 and over.
- ❖ For the fifth consecutive year, population in the CMA of Trois-Rivières was the oldest among all metropolitan areas, having a median age of 42.5 years. Comparatively, the median age of the Trois-Rivières CMA was 0.9 years older than that of Saguenay and Victoria (41.6 years). Conversely, the CMAs of Saskatoon and Calgary had the youngest population, with median ages being 34.7 years and 35.1 years, respectively.

- ❖ Les RMR attirent particulièrement les jeunes de 18 à 29 ans. Ce phénomène est surtout observable dans les RMR de Toronto, de Montréal et de Vancouver. Entre 2002 et 2003, le solde migratoire interne des jeunes de 18 à 29 ans de ces trois régions était respectivement de 3 700, 4 200 et 2 100. Par contre, le solde est négatif chez les plus jeunes (0 à 17 ans) et les plus âgés (30 ans et plus).
- ❖ Pour une cinquième année consécutive, la population de Trois-Rivières est la plus âgée parmi toutes les RMR. Son âge médian est de 42,5 ans en 2004, soit 0,9 an de plus que Saguenay et Victoria (41,6 ans). À l'opposé, les RMR de Saskatoon et de Calgary ont les populations les plus jeunes, affichant un âge médian de 34,7 ans et de 35,1 ans respectivement.

**Chart 4. Population growth rates (per 1,000) for census metropolitan areas, 2002/03 and 2003/04**  
**Graphique 4. Taux d'accroissement démographique (pour 1 000) des régions métropolitaines de recensement, 2002-2003 et 2003-2004**

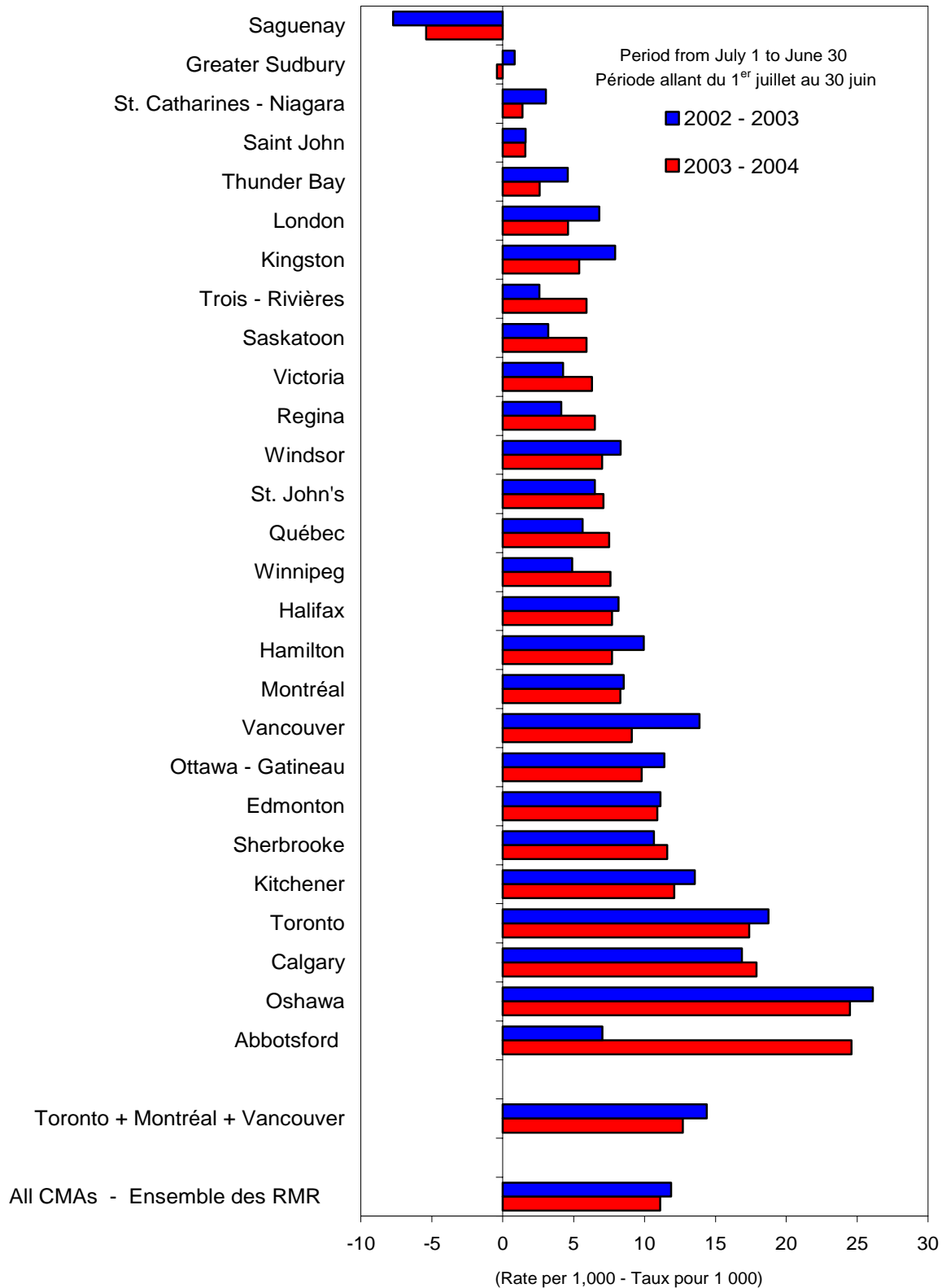

**Statistical tables**  
**Tableaux statistiques**

**Footnotes in statistical tables****Renvois dans les tableaux statistiques**

- |   |  |   |   |
|---|--|---|---|
| 1 | Period from July 1 to June 30.   | 1 | Période allant du 1 <sup>er</sup> juillet au 30 juin.   |
| 2 | Residual deviation is obtained by distributing the closure error linearly throughout the intercensal period. For detail, see section A.4 of the Methodological appendix.   | 2 | L'écart résiduel est obtenu en répartissant l'erreur en fin de période de façon linéaire au cours de la période intercensitaire. Pour plus de détails, voir la section A.4. de l'annexe méthodologique.   |
| 3 | Age at the beginning of the period.  | 3 | Âge au début de la période.   |
| 4 | Based on geographical boundaries as delineated in the 2001 Census.   | 4 | Selon le découpage géographique en vigueur lors du Recensement de 2001.   |
| 5 | Preliminary postcensal estimates of population for CDs and CMAs in Quebec and British Columbia were prepared by ISQ and BC STATS, respectively. Estimates for Quebec were based on statistics derived from the registration file for insured people of the "Régie de l'assurance-maladie". Estimates for British Columbia were produced using a regression model based on residential electrical (hydro) connections and Old Age Security data. These estimates were controlled to Statistics Canada provincial estimates.                     | 5 | Les estimations postcensitaires provisoires de la population des DR et des RMR du Québec et de la Colombie-Britannique ont été préparées par l'ISQ et « BC STATS » respectivement. Les estimations du Québec proviennent de statistiques tirées du Fichier d'inscription des personnes assurées par la Régie de l'assurance-maladie. Celles de la Colombie-Britannique sont produites à l'aide d'un modèle de régression utilisant les statistiques des services d'électricité résidentielle et de la Sécurité de la vieillesse. Ces estimations sont rajustées à l'estimation provinciale de Statistique Canada. |
| 6 | From 1991 on, Nunavut's population is estimated separately from that of the Northwest Territories.   | 6 | À partir de 1991, la population du Nunavut est estimée séparément de celle des Territoires du Nord-Ouest.   |
| 7 | Data are final unless otherwise indicated.   | 7 | À moins d'indication contraire, les données sont définitives.   |
| 8 | The number of legally married males and females are not identical. This difference can be seen in the 2001 Census. The main reasons for this discrepancy are error responses in the census and international migration. In response to the question on marital status, some married persons absent from home may have declared themselves as single while their spouse reported their marital status as married. From July 1, 1996 to June 30, 2001, 270,433 married males and 300,795 married females arrived in Canada as landed immigrants. | 8 | Le nombre de personnes mariées légalement n'est pas identique pour chacun des sexes. Cette différence est présente dans le Recensement de 2001. Les principales raisons sont les erreurs de réponses au recensement et la migration internationale. À la question traitant de l'état matrimonial, certaines personnes mariées absentes de la maison ont pu se déclarer célibataires tandis que leurs conjoints à la maison ont indiqué qu'ils étaient mariés. Du 1 <sup>er</sup> juillet 1996 au 30 juin 2001, 270 433 hommes mariés et 300 795 femmes mariées sont entrés au Canada comme immigrants reçus.      |
| 9 | These estimates are based on the Child Tax Benefits file from Canada Revenue Agency (CRA) weighted to account for migration of other census families that do not receive this benefit or that do not have any children.  | 9 | Ces estimations sont établies à partir du fichier de l'Agence du revenu du Canada (ARC), prestations fiscales pour enfants, pondérées pour tenir compte des autres familles de recensement migrantes qui ne reçoivent aucune prestation, ou qui n'ont pas d'enfant.   |



**Footnotes in statistical tables –  
concluded**

- 10 The sum of Canada excludes the territories
- 11 From 1991 on, families in Nunavut were estimated separately from those of Northwest Territories.
- 12 Since estimates are based on census divisions, the preliminary postcensal estimates of economic regions for Quebec and British Columbia were prepared based on census division estimates produced by the statistical agencies in these two provinces. See note 5 for more details.

**Renvois dans les tableaux statistiques –  
fin**

- 10 La somme pour le Canada exclue les territoires.
- 11 À partir de 1991, les familles du Nunavut sont estimées séparément de celles des Territoires du Nord-Ouest.
- 12 Puisque les estimations sont construites à partir des divisions de recensement, les estimations postcensitaires provisoires de la population des régions économiques du Québec et de la Colombie-Britannique ont été préparées à partir des estimations faites à l'échelle des divisions de recensement par les agences statistiques de ces deux provinces. Voir la note 5 pour plus de détails

**Abbreviations**

C.U.M.	Communauté-Urbaine-de-Montréal
C.U.O.	Communauté-Urbaine-de-l'Outaouais
C.U.Q.	Communauté-Urbaine-de-Québec
D	Final data
ID	Final intercensal estimates
IR	Revised intercensal estimates
N.P.R.	Non-permanent residents
P	Preliminary data
PD	Final postcensal estimates
PP	Preliminary postcensal estimates
PR	Updated postcensal estimates
R	Updated data

**Abréviations**

C.U.M.	Communauté-Urbaine-de-Montréal
C.U.O.	Communauté-Urbaine-de-l'Outaouais
C.U.Q.	Communauté-Urbaine-de-Québec
D	Données définitives
ID	Estimations intercensitaires définitives
IR	Estimations intercensitaires révisées
R.N.P.	Résidents non permanents
P	Données provisoires
PD	Estimations postcensitaires définitives
PP	Estimations postcensitaires provisoires
PR	Estimations postcensitaires mises à jour
R	Données mises à jour

**Abbreviations - concluded****Provincial and territorial abbreviations**

N.L.	Newfoundland and Labrador
P.E.I.	Prince Edward Island
N.S.	Nova Scotia
N.B.	New Brunswick
Que.	Quebec
Ont.	Ontario
Man.	Manitoba
Sask.	Saskatchewan
Alta.	Alberta
B.C.	British Columbia
Y.T.	Yukon Territory
N.W.T.	Northwest Territories
Nvt.	Nunavut

**Symbols**

..	not available for a specific reference period
...	not applicable
<	less than

**Abréviations – fin****Abréviations des provinces et territoires**

T.-N.-L.	Terre-Neuve-et-Labrador
Î.-P.-É.	Île-du-Prince-Édouard
N.-É.	Nouvelle-Écosse
N.-B.	Nouveau-Brunswick
Qc	Québec
Ont.	Ontario
Man.	Manitoba
Sask.	Saskatchewan
Alb.	Alberta
C.-B.	Colombie-Britannique
Yn	Territoire du Yukon
T.N.-O.	Territoires du Nord-Ouest
Nt	Nunavut

**Signes conventionnels**

..	indisponibles pour une période de référence précise
...	n'ayant pas lieu de figurer
<	plus petit que

Table 1.1 Annual population estimates for July 1, 1971 to 2004, Canada, provinces and territories

Tableau 1.1 Estimations annuelles de la population au 1<sup>er</sup> juillet, 1971 à 2004, Canada, provinces et territoires

Year - Année	Canada	N.L. - T.-N.-L.	P.E.I. - Î.-P.-É.	N.S. - N.-É.	N.B. - N.-B.	Que. - Qc	Ont.	Man.	Sask.	Alta. - Alb.	B.C. - C.-B.	Y.T. - Yn	N.W.T. <sup>6</sup> - T.N.-O. <sup>6</sup>	Nvt. - Nt
1971 (IR)	21,961,999	530,851	112,591	797,291	642,469	6,137,306	7,849,002	998,874	932,037	1,665,717	2,240,472	18,991	36,398	..
1972 (IR)	22,218,475	539,125	113,461	802,257	648,770	6,174,216	7,963,125	1,001,653	920,780	1,694,090	2,302,085	20,142	38,771	..
1973 (IR)	22,491,757	545,560	114,620	812,384	656,719	6,213,149	8,075,533	1,007,356	911,936	1,725,327	2,367,272	21,148	40,753	..
1974 (IR)	22,807,918	549,599	115,961	818,745	664,741	6,268,572	8,204,240	1,018,202	908,455	1,754,622	2,442,581	21,069	41,131	..
1975 (IR)	23,143,192	556,488	117,723	826,540	677,003	6,330,304	8,319,738	1,024,969	917,411	1,808,690	2,499,569	21,908	42,849	..
1976 (IR)	23,449,791	562,640	118,647	835,172	689,494	6,396,767	8,413,806	1,031,763	931,619	1,869,301	2,533,791	22,469	44,322	..
1977 (IR)	23,725,921	565,300	120,031	839,728	695,782	6,431,717	8,505,692	1,038,008	944,801	1,947,657	2,569,702	22,838	44,665	..
1978 (IR)	23,963,370	567,700	121,714	844,549	699,534	6,440,203	8,591,725	1,041,243	951,918	2,021,771	2,613,998	23,741	45,274	..
1979 (IR)	24,201,801	570,124	122,998	849,219	703,182	6,466,439	8,662,661	1,037,389	959,519	2,097,565	2,662,990	23,990	45,725	..
1980 (IR)	24,516,071	572,891	123,726	852,860	706,078	6,507,000	8,745,256	1,034,646	967,356	2,192,409	2,743,224	24,320	46,305	..
1981 (IR)	24,820,393	574,775	123,741	854,646	706,325	6,547,705	8,811,312	1,036,433	975,867	2,294,198	2,823,933	23,903	47,555	..
1982 (IR)	25,117,442	574,597	123,859	859,965	708,230	6,579,290	8,922,284	1,046,780	987,274	2,368,258	2,872,920	24,470	49,515	..
1983 (IR)	25,366,969	579,581	125,446	869,155	715,358	6,602,318	9,041,672	1,061,075	1,001,872	2,390,376	2,905,476	23,616	51,024	..
1984 (IR)	25,607,651	580,181	126,614	877,150	721,020	6,631,212	9,171,902	1,071,865	1,015,494	2,390,102	2,945,635	23,912	52,564	..
1985 (IR)	25,842,736	579,297	127,664	885,094	723,693	6,665,702	9,297,550	1,082,270	1,025,469	2,402,956	2,974,277	24,362	54,402	..
1986 (IR)	26,101,155	576,495	128,413	889,326	725,154	6,708,468	9,438,132	1,091,682	1,029,270	2,430,935	3,004,104	24,479	54,697	..
1987 (IR)	26,448,855	575,158	128,573	893,457	727,880	6,782,537	9,644,258	1,098,024	1,032,745	2,435,326	3,050,160	25,700	55,037	..
1988 (IR)	26,795,383	574,989	129,279	897,386	730,358	6,839,030	9,842,215	1,102,035	1,028,012	2,454,427	3,115,357	26,608	55,687	..
1989 (IR)	27,281,795	576,388	130,077	903,852	735,222	6,928,690	10,107,519	1,103,560	1,019,222	2,495,247	3,197,880	27,111	57,027	..
1990 (IR)	27,697,530	578,037	130,539	909,637	740,120	7,003,876	10,297,875	1,105,668	1,007,114	2,547,166	3,290,814	27,774	58,910	..
1991 (IR)	28,031,394	579,518	130,306	915,102	745,528	7,064,586	10,428,132	1,109,614	1,002,686	2,592,626	3,373,464	28,907	38,746	22,179
1992 (IR)	28,366,737	580,029	130,778	919,571	748,103	7,108,000	10,569,806	1,112,696	1,003,956	2,632,907	3,468,445	30,112	39,431	22,903
1993 (IR)	28,681,676	579,939	132,142	924,029	748,812	7,155,273	10,688,391	1,117,621	1,006,854	2,667,448	3,567,406	30,357	39,829	23,575
1994 (IR)	28,999,006	574,469	133,416	926,959	750,203	7,191,884	10,818,251	1,123,229	1,009,521	2,700,682	3,675,699	29,695	40,580	24,418
1995 (IR)	29,302,091	567,442	134,407	928,193	750,979	7,219,446	10,949,976	1,129,146	1,014,126	2,734,515	3,777,004	30,445	41,427	24,985
1996 (ID)	29,610,757	559,807	135,751	931,413	752,312	7,246,896	11,083,052	1,134,188	1,019,100	2,775,163	3,874,276	31,383	41,748	25,668
1997 (ID)	29,907,172	551,011	136,109	932,481	752,543	7,274,630	11,228,284	1,136,137	1,018,067	2,830,056	3,948,544	31,791	41,635	25,884
1998 (ID)	30,157,082	539,932	135,819	931,907	750,551	7,295,973	11,367,018	1,137,515	1,017,506	2,899,452	3,983,077	31,142	40,816	26,374
1999 (ID)	30,403,878	533,409	136,296	933,847	750,611	7,323,308	11,506,359	1,142,491	1,014,707	2,953,255	4,011,342	30,777	40,654	26,822
2000 (ID)	30,689,035	528,043	136,486	933,881	750,518	7,357,029	11,685,380	1,147,373	1,007,767	3,004,940	4,039,198	30,421	40,499	27,500
2001 (PD)	31,021,251	521,986	136,672	932,389	749,890	7,396,990	11,897,647	1,151,285	1,000,134	3,056,739	4,078,447	30,129	40,822	28,121
2002 (PD)	31,372,587	519,449	136,934	934,507	750,327	7,445,745	12,102,045	1,155,584	995,886	3,116,332	4,115,413	30,137	41,489	28,739
2003 (PR)	31,660,466	518,350	137,266	936,165	750,896	7,492,333	12,256,645	1,161,552	994,428	3,158,641	4,152,289	30,554	42,206	29,141
2004 (PP)	31,946,316	517,027	137,864	936,960	751,384	7,542,760	12,392,721	1,170,268	995,391	3,201,895	4,196,383	31,209	42,810	29,644

Table 1.2 Annual components of population growth, 1991/92 to 2003/04, Canada<sup>1</sup>Tableau 1.2 Composantes annuelles de l'accroissement démographique, 1991-1992 à 2003-2004, Canada<sup>1</sup>

Period - Période	Beginning of period - Au début de la période		Births - Naissances	Deaths - Décès	Natural increase - Accroissement naturel	Interprovincial migration - Migration interprovinciale		
	Population	N.P.R. -				In -	Out -	Net -
		R.N.P.						
1991-1992	28,031,394	395,077	403,107	196,967	206,140	316,659	316,659	0
1992-1993	28,366,737	352,158	392,181	201,808	190,373	303,294	303,294	0
1993-1994	28,681,676	280,973	386,159	206,464	179,695	289,391	289,391	0
1994-1995	28,999,006	258,777	381,998	209,389	172,609	285,464	285,464	0
1995-1996	29,302,091	244,625	372,453	209,766	162,687	291,770	291,770	0
1996-1997	29,610,757	243,799	357,313	217,221	140,092	292,857	292,857	0
1997-1998	29,907,172	243,981	345,123	217,688	127,435	309,234	309,234	0
1998-1999	30,157,082	239,998	338,295	217,632	120,663	276,930	276,930	0
1999-2000	30,403,878	258,315	336,912	217,229	119,683	285,817	285,817	0
2000-2001	30,689,035	283,347	327,107	219,114	107,993	269,220	269,220	0
2001-2002	31,021,251	318,974	328,155	220,494	107,661	290,490	290,490	0
2002-2003	31,372,587	352,724	329,307	224,702	104,605	274,899	274,899	0
2003-2004	31,660,466	383,286	330,803	233,087	97,716	313,471	313,471	0
2004	31,946,316	379,012	..	..	..	..	..	..
	N.P.R. % of population -		Rate per 1,000 - Taux pour 1 000					
	R.N.P. % de la population							
1991-1992	1.4		14.3	7.0	7.3	11.2	11.2	0.0
1992-1993	1.2		13.7	7.1	6.7	10.6	10.6	0.0
1993-1994	1.0		13.4	7.2	6.2	10.0	10.0	0.0
1994-1995	0.9		13.1	7.2	5.9	9.8	9.8	0.0
1995-1996	0.8		12.6	7.1	5.5	9.9	9.9	0.0
1996-1997	0.8		12.0	7.3	4.7	9.8	9.8	0.0
1997-1998	0.8		11.5	7.2	4.2	10.3	10.3	0.0
1998-1999	0.8		11.2	7.2	4.0	9.1	9.1	0.0
1999-2000	0.8		11.0	7.1	3.9	9.4	9.4	0.0
2000-2001	0.9		10.6	7.1	3.5	8.7	8.7	0.0
2001-2002	1.0		10.5	7.1	3.5	9.3	9.3	0.0
2002-2003	1.1		10.4	7.1	3.3	8.7	8.7	0.0
2003-2004	1.2		10.4	7.3	3.1	9.9	9.9	0.0
2004	1.2		..	..	..	..	..	..

Table 1.2 Annual components of population growth, 1991/92 to 2003/04, Canada<sup>1</sup> - concluded  
 Tableau 1.2 Composantes annuelles de l'accroissement démographique, 1991-1992 à 2003-2004, Canada<sup>1</sup> - fin

International migration - Migration internationale						Total net migration - Solde de la migration totale	Residual deviation <sup>2</sup> - Écart résiduel <sup>2</sup>	Total growth - Accroissement total	Period - Période
Immigrants	Emigrants	Net temporary emigrants	Returning emigrants	Net N.P.R.	Net				
	Émigrants	Solde de l'émigration temporaire	Émigrants de retour	Solde de R.N.P.	Solde				
244,281	45,633	19,741	15,899	-42,919	151,887	151,887	-22,684	335,343	1991-1992
266,890	43,993	19,744	15,279	-71,185	147,247	147,247	-22,681	314,939	1992-1993
235,360	49,456	19,746	16,358	-22,196	160,320	160,320	-22,685	317,330	1993-1994
220,738	52,069	19,745	18,388	-14,152	153,160	153,160	-22,684	303,085	1994-1995
217,478	48,396	19,745	19,035	-826	167,546	167,546	-21,567	308,666	1995-1996
224,857	52,815	25,564	18,956	182	165,616	165,616	-9,293	296,415	1996-1997
194,459	51,816	25,563	18,671	-3,983	131,768	131,768	-9,293	249,910	1997-1998
173,194	48,008	25,567	17,491	18,317	135,427	135,427	-9,294	246,796	1998-1999
205,710	48,089	25,564	17,680	25,032	174,769	174,769	-9,295	285,157	1999-2000
252,533	47,766	25,563	17,910	35,627	232,741	232,741	-8,518	332,216	2000-2001
256,334	38,928	25,560	18,079	33,750	243,675	243,675	...	351,336	2001-2002
199,212	39,024	25,558	18,082	30,562	183,274	183,274	...	287,879	2002-2003
239,116	39,227	25,565	18,084	-4,274	188,134	188,134	...	285,850	2003-2004
..	..	..	..	..	..	..	..	..	2004
Rate per 1,000 - Taux pour 1 000									
8.7	1.6	-1.5	0.6	-1.5	5.4	5.4	-0.8	11.9	1991-1992
9.4	1.5	-2.5	0.5	-2.5	5.2	5.2	-0.8	11.0	1992-1993
8.2	1.7	-0.8	0.6	-0.8	5.6	5.6	-0.8	11.0	1993-1994
7.6	1.8	-0.5	0.6	-0.5	5.3	5.3	-0.8	10.4	1994-1995
7.4	1.6	0.0	0.6	0.0	5.7	5.7	-0.7	10.5	1995-1996
7.6	1.8	0.0	0.6	0.0	5.6	5.6	-0.3	10.0	1996-1997
6.5	1.7	-0.1	0.6	-0.1	4.4	4.4	-0.3	8.3	1997-1998
5.7	1.6	0.6	0.6	0.6	4.5	4.5	-0.3	8.2	1998-1999
6.7	1.6	0.8	0.6	0.8	5.7	5.7	-0.3	9.3	1999-2000
8.2	1.5	1.2	0.6	1.2	7.5	7.5	-0.3	10.8	2000-2001
8.2	1.2	1.1	0.6	1.1	7.8	7.8	...	11.3	2001-2002
6.3	1.2	1.0	0.6	1.0	5.8	5.8	...	9.1	2002-2003
7.5	1.2	-0.1	0.6	-0.1	5.9	5.9	...	9.0	2003-2004
..	..	..	..	..	..	..	..	..	2004

Table 1.3 Annual components of population growth, 1991/92 to 2003/04, Newfoundland and Labrador<sup>1</sup>Tableau 1.3 Composantes annuelles de l'accroissement démographique, 1991-1992 à 2003-2004, Terre-Neuve-et-Labrador<sup>1</sup>

Period - Période	Beginning of period - Au début de la période		Births - Naissances	Deaths - Décès	Natural increase - Accroissement naturel	Interprovincial migration - Migration interprovinciale		
	Population	N.P.R. - R.N.P.				In - Entrants	Out - Sortants	Net - Solde
1991-1992	579,518	2,952	6,929	3,791	3,138	9,266	10,935	-1,669
1992-1993	580,029	3,318	6,689	3,815	2,874	7,558	10,636	-3,078
1993-1994	579,939	4,625	6,423	3,977	2,446	6,580	11,532	-4,952
1994-1995	574,469	2,938	6,140	3,987	2,153	6,406	13,380	-6,974
1995-1996	567,442	2,136	5,846	3,954	1,892	7,005	14,441	-7,436
1996-1997	559,807	1,502	5,542	4,181	1,361	6,962	15,096	-8,134
1997-1998	551,011	1,491	5,245	4,340	905	7,392	16,882	-9,490
1998-1999	539,932	1,206	4,899	4,095	804	7,995	13,690	-5,695
1999-2000	533,409	1,652	5,060	4,232	828	8,400	12,663	-4,263
2000-2001	528,043	1,955	4,732	4,233	499	7,499	11,992	-4,493
2001-2002	521,986	1,829	4,636	4,126	510	8,784	12,136	-3,352
2002-2003	519,449	1,903	4,614	4,241	373	9,198	10,881	-1,683
2003-2004	518,350	1,991	4,553	4,402	151	11,665	13,645	-1,980
2004	517,027	2,139	..	..	..	..	..	..
	N.P.R. % of population - R.N.P. % de la population		Rate per 1,000 - Taux pour 1 000					
1991-1992	0.5		12.0	6.5	5.4	16.0	18.9	-2.9
1992-1993	0.6		11.5	6.6	5.0	13.0	18.3	-5.3
1993-1994	0.8		11.1	6.9	4.2	11.4	20.0	-8.6
1994-1995	0.5		10.8	7.0	3.8	11.2	23.4	-12.2
1995-1996	0.4		10.4	7.0	3.4	12.4	25.6	-13.2
1996-1997	0.3		10.0	7.5	2.5	12.5	27.2	-14.6
1997-1998	0.3		9.6	8.0	1.7	13.6	30.9	-17.4
1998-1999	0.2		9.1	7.6	1.5	14.9	25.5	-10.6
1999-2000	0.3		9.5	8.0	1.6	15.8	23.9	-8.0
2000-2001	0.4		9.0	8.1	1.0	14.3	22.8	-8.6
2001-2002	0.4		8.9	7.9	1.0	16.9	23.3	-6.4
2002-2003	0.4		8.9	8.2	0.7	17.7	21.0	-3.2
2003-2004	0.4		8.8	8.5	0.3	22.5	26.4	-3.8
2004	0.4		..	..	..	..	..	..

Table 1.3 Annual components of population growth, 1991/92 to 2003/04, Newfoundland and Labrador<sup>1</sup> - concluded  
 Tableau 1.3 Composantes annuelles de l'accroissement démographique, 1991-1992 à 2003-2004, Terre-Neuve-et-Labrador<sup>1</sup> - fin

International migration - Migration internationale						Total net migration - Solde de la migration totale	Residual deviation <sup>2</sup> - Écart résiduel <sup>2</sup>	Total growth - Accroissement total	Period - Période
Immigrants	Emigrants	Net temporary emigrants	Returning emigrants	Net N.P.R.	Net				
	Émigrants	Solde de l'émigration temporaire	Émigrants de retour	Solde de R.N.P.	Solde				
704	296	59	95	366	810	-859	-1,768	511	1991-1992
806	258	58	85	1,307	1,882	-1,196	-1,768	-90	1992-1993
704	237	59	83	-1,687	-1,196	-6,148	-1,768	-5,470	1993-1994
615	297	60	106	-802	-438	-7,412	-1,768	-7,027	1994-1995
557	223	59	79	-634	-280	-7,716	-1,811	-7,635	1995-1996
479	187	105	84	-11	260	-7,874	-2,283	-8,796	1996-1997
411	297	105	66	-285	-210	-9,700	-2,284	-11,079	1997-1998
368	167	106	110	446	651	-5,044	-2,283	-6,523	1998-1999
425	332	105	61	303	352	-3,911	-2,283	-5,366	1999-2000
453	286	105	94	-126	30	-4,463	-2,093	-6,057	2000-2001
422	172	107	88	74	305	-3,047	...	-2,537	2001-2002
313	172	106	88	88	211	-1,472	...	-1,099	2002-2003
549	173	106	88	148	506	-1,474	...	-1,323	2003-2004
..	..	..	..	..	..	..	..	..	2004
Rate per 1,000 - Taux pour 1 000									
1.2	0.5	0.6	0.2	0.6	1.4	-1.5	-3.0	0.9	1991-1992
1.4	0.4	2.3	0.1	2.3	3.2	-2.1	-3.0	-0.2	1992-1993
1.2	0.4	-2.9	0.1	-2.9	-2.1	-10.7	-3.1	-9.5	1993-1994
1.1	0.5	-1.4	0.2	-1.4	-0.8	-13.0	-3.1	-12.3	1994-1995
1.0	0.4	-1.1	0.1	-1.1	-0.5	-13.7	-3.2	-13.5	1995-1996
0.9	0.3	0.0	0.2	0.0	0.5	-14.2	-4.1	-15.8	1996-1997
0.8	0.5	-0.5	0.1	-0.5	-0.4	-17.8	-4.2	-20.3	1997-1998
0.7	0.3	0.8	0.2	0.8	1.2	-9.4	-4.3	-12.2	1998-1999
0.8	0.6	0.6	0.1	0.6	0.7	-7.4	-4.3	-10.1	1999-2000
0.9	0.5	-0.2	0.2	-0.2	0.1	-8.5	-4.0	-11.5	2000-2001
0.8	0.3	0.1	0.2	0.1	0.6	-5.9	...	-4.9	2001-2002
0.6	0.3	0.2	0.2	0.2	0.4	-2.8	...	-2.1	2002-2003
1.1	0.3	0.3	0.2	0.3	1.0	-2.8	...	-2.6	2003-2004
..	..	..	..	..	..	..	..	..	2004

Table 1.4 Annual components of population growth, 1991/92 to 2003/04, Prince Edward Island<sup>1</sup>Tableau 1.4 Composantes annuelles de l'accroissement démographique, 1991-1992 à 2003-2004, Île-du-Prince-Édouard<sup>1</sup>

Period - Période	Beginning of period - Au début de la période		Births - Naissances	Deaths - Décès	Natural increase - Accroissement naturel	Interprovincial migration - Migration interprovinciale		
	Population	N.P.R. -				In -	Out -	Net -
		R.N.P.						
1991-1992	130,306	185	1,866	1,167	699	2,937	3,174	-237
1992-1993	130,778	191	1,820	1,122	698	2,649	1,995	654
1993-1994	132,142	184	1,725	1,120	605	2,688	2,066	622
1994-1995	133,416	218	1,686	1,139	547	2,514	2,165	349
1995-1996	134,407	273	1,788	1,198	590	2,882	2,244	638
1996-1997	135,751	383	1,616	1,192	424	2,694	2,558	136
1997-1998	136,109	328	1,530	1,132	398	2,570	2,986	-416
1998-1999	135,819	290	1,539	1,108	431	2,579	2,386	193
1999-2000	136,296	435	1,529	1,182	347	2,662	2,558	104
2000-2001	136,486	406	1,381	1,209	172	2,567	2,402	165
2001-2002	136,672	414	1,313	1,205	108	2,639	2,577	62
2002-2003	136,934	402	1,328	1,246	82	2,686	2,521	165
2003-2004	137,266	427	1,325	1,283	42	3,662	3,363	299
2004	137,864	452	..	..	..	..	..	..
	N.P.R. % of population -		Rate per 1,000 - Taux pour 1 000					
	R.N.P. % de la population							
1991-1992	0.1		14.3	8.9	5.4	22.5	24.3	-1.8
1992-1993	0.1		13.8	8.5	5.3	20.2	15.2	5.0
1993-1994	0.1		13.0	8.4	4.6	20.2	15.6	4.7
1994-1995	0.2		12.6	8.5	4.1	18.8	16.2	2.6
1995-1996	0.2		13.2	8.9	4.4	21.3	16.6	4.7
1996-1997	0.3		11.9	8.8	3.1	19.8	18.8	1.0
1997-1998	0.2		11.3	8.3	2.9	18.9	22.0	-3.1
1998-1999	0.2		11.3	8.1	3.2	19.0	17.5	1.4
1999-2000	0.3		11.2	8.7	2.5	19.5	18.8	0.8
2000-2001	0.3		10.1	8.9	1.3	18.8	17.6	1.2
2001-2002	0.3		9.6	8.8	0.8	19.3	18.8	0.5
2002-2003	0.3		9.7	9.1	0.6	19.6	18.4	1.2
2003-2004	0.3		9.6	9.3	0.3	26.6	24.4	2.2
2004	0.3		..	..	..	..	..	..



Table 1.4 Annual components of population growth, 1991/92 to 2003/04, Prince Edward Island<sup>1</sup> - concluded  
 Tableau 1.4 Composantes annuelles de l'accroissement démographique, 1991-1992 à 2003-2004, Île-du-Prince-Édouard<sup>1</sup> - fin

International migration - Migration internationale						Total net migration - Solde de la migration totale	Residual deviation <sup>2</sup> - Écart résiduel <sup>2</sup>	Total growth - Accroissement total	Period - Période
Immigrants	Emigrants	Net temporary emigrants	Returning emigrants	Net N.P.R.	Net				
	Émigrants	Solde de l'émigration temporaire	Émigrants de retour	Solde de R.N.P.	Solde				
165	89	17	27	6	92	-145	-82	472	1991-1992
161	67	17	24	-7	94	748	-82	1,364	1992-1993
139	66	17	39	34	129	751	-82	1,274	1993-1994
200	101	17	41	55	178	527	-83	991	1994-1995
127	75	17	71	110	216	854	-100	1,344	1995-1996
185	57	36	57	-55	94	230	-296	358	1996-1997
123	89	34	62	-38	24	-392	-296	-290	1997-1998
125	116	35	30	145	149	342	-296	477	1998-1999
142	63	35	20	-29	35	139	-296	190	1999-2000
190	90	34	47	8	121	286	-272	186	2000-2001
145	66	33	58	-12	92	154	...	262	2001-2002
89	66	33	70	25	85	250	...	332	2002-2003
262	66	34	70	25	257	556	...	598	2003-2004
..	..	..	..	..	..	..	..	..	2004
Rate per 1,000 - Taux pour 1 000									
1.3	0.7	0.0	0.2	0.0	0.7	-1.1	-0.6	3.6	1991-1992
1.2	0.5	-0.1	0.2	-0.1	0.7	5.7	-0.6	10.4	1992-1993
1.0	0.5	0.3	0.3	0.3	1.0	5.7	-0.6	9.6	1993-1994
1.5	0.8	0.4	0.3	0.4	1.3	3.9	-0.6	7.4	1994-1995
0.9	0.6	0.8	0.5	0.8	1.6	6.3	-0.7	9.9	1995-1996
1.4	0.4	-0.4	0.4	-0.4	0.7	1.7	-2.2	2.6	1996-1997
0.9	0.7	-0.3	0.5	-0.3	0.2	-2.9	-2.2	-2.1	1997-1998
0.9	0.9	1.1	0.2	1.1	1.1	2.5	-2.2	3.5	1998-1999
1.0	0.5	-0.2	0.1	-0.2	0.3	1.0	-2.2	1.4	1999-2000
1.4	0.7	0.1	0.3	0.1	0.9	2.1	-2.0	1.4	2000-2001
1.1	0.5	-0.1	0.4	-0.1	0.7	1.1	...	1.9	2001-2002
0.6	0.5	0.2	0.5	0.2	0.6	1.8	...	2.4	2002-2003
1.9	0.5	0.2	0.5	0.2	1.9	4.0	...	4.3	2003-2004
..	..	..	..	..	..	..	..	..	2004

Table 1.5 Annual components of population growth, 1991/92 to 2003/04, Nova Scotia<sup>1</sup>Tableau 1.5 Composantes annuelles de l'accroissement démographique, 1991-1992 à 2003-2004, Nouvelle-Écosse<sup>1</sup>

Period - Période	Beginning of period - Au début de la période		Births - Naissances	Deaths - Décès	Natural increase - Accroissement naturel	Interprovincial migration - Migration interprovinciale		
	Population	N.P.R. - R.N.P.				In - Entrants	Out - Sortants	Net - Solde
1991-1992	915,102	3,965	12,028	7,486	4,542	18,361	18,055	306
1992-1993	919,571	3,787	11,631	7,560	4,071	17,707	17,611	96
1993-1994	924,029	3,508	11,354	7,544	3,810	15,259	17,146	-1,887
1994-1995	926,959	3,273	10,806	7,851	2,955	15,299	18,040	-2,741
1995-1996	928,193	2,897	10,776	7,698	3,078	16,263	17,508	-1,245
1996-1997	931,413	3,051	10,158	7,979	2,179	15,878	17,526	-1,648
1997-1998	932,481	3,157	9,843	8,063	1,780	16,304	18,873	-2,569
1998-1999	931,907	3,484	9,490	7,734	1,756	15,529	15,328	201
1999-2000	933,847	4,564	9,514	7,799	1,715	16,272	16,542	-270
2000-2001	933,881	4,150	8,922	7,847	1,075	15,313	17,390	-2,077
2001-2002	932,389	4,653	8,693	7,922	771	16,331	17,229	-898
2002-2003	934,507	6,178	8,620	8,093	527	16,686	16,176	510
2003-2004	936,165	6,441	8,533	8,359	174	16,676	17,518	-842
2004	936,960	7,111	..	..	..	..	..	..
	N.P.R. % of population - R.N.P. % de la population		Rate per 1,000 - Taux pour 1 000					
1991-1992	0.4		13.1	8.2	5.0	20.0	19.7	0.3
1992-1993	0.4		12.6	8.2	4.4	19.2	19.1	0.1
1993-1994	0.4		12.3	8.2	4.1	16.5	18.5	-2.0
1994-1995	0.4		11.6	8.5	3.2	16.5	19.4	-3.0
1995-1996	0.3		11.6	8.3	3.3	17.5	18.8	-1.3
1996-1997	0.3		10.9	8.6	2.3	17.0	18.8	-1.8
1997-1998	0.3		10.6	8.6	1.9	17.5	20.2	-2.8
1998-1999	0.4		10.2	8.3	1.9	16.6	16.4	0.2
1999-2000	0.5		10.2	8.4	1.8	17.4	17.7	-0.3
2000-2001	0.4		9.6	8.4	1.2	16.4	18.6	-2.2
2001-2002	0.5		9.3	8.5	0.8	17.5	18.5	-1.0
2002-2003	0.7		9.2	8.7	0.6	17.8	17.3	0.5
2003-2004	0.7		9.1	8.9	0.2	17.8	18.7	-0.9
2004	0.8		..	..	..	..	..	..

Table 1.5 Annual components of population growth, 1991/92 to 2003/04, Nova Scotia<sup>1</sup> - concluded  
 Tableau 1.5 Composantes annuelles de l'accroissement démographique, 1991-1992 à 2003-2004, Nouvelle-Écosse<sup>1</sup> - fin

International migration - Migration internationale						Total net migration - Solde de la migration totale	Residual deviation <sup>2</sup> - Écart résiduel <sup>2</sup>	Total growth - Accroissement total	Period - Période
Immigrants	Emigrants	Net temporary emigrants	Returning emigrants	Net N.P.R.	Net				
	Émigrants	Solde de l'émigration temporaire	Émigrants de retour	Solde de R.N.P.	Solde				
1,927	946	199	307	-178	911	1,217	-1,290	4,469	1991-1992
2,599	784	199	243	-279	1,580	1,676	-1,289	4,458	1992-1993
3,084	680	200	327	-235	2,296	409	-1,289	2,930	1993-1994
3,726	1,084	197	240	-376	2,309	-432	-1,289	1,234	1994-1995
3,397	915	200	284	154	2,720	1,475	-1,333	3,220	1995-1996
3,111	768	376	270	106	2,343	695	-1,806	1,068	1996-1997
2,590	793	375	273	327	2,022	-547	-1,807	-574	1997-1998
1,624	966	375	427	1,080	1,790	1,991	-1,807	1,940	1998-1999
1,674	902	374	412	-414	396	126	-1,807	34	1999-2000
1,761	1,049	375	326	503	1,166	-911	-1,656	-1,492	2000-2001
1,615	793	374	272	1,525	2,245	1,347	...	2,118	2001-2002
1,257	797	374	272	263	621	1,131	...	1,658	2002-2003
1,697	801	375	272	670	1,463	621	...	795	2003-2004
..	..	..	..	..	..	..	..	..	2004
Rate per 1,000 - Taux pour 1 000									
2.1	1.0	-0.2	0.3	-0.2	1.0	1.3	-1.4	4.9	1991-1992
2.8	0.9	-0.3	0.3	-0.3	1.7	1.8	-1.4	4.8	1992-1993
3.3	0.7	-0.3	0.4	-0.3	2.5	0.4	-1.4	3.2	1993-1994
4.0	1.2	-0.4	0.3	-0.4	2.5	-0.5	-1.4	1.3	1994-1995
3.7	1.0	0.2	0.3	0.2	2.9	1.6	-1.4	3.5	1995-1996
3.3	0.8	0.1	0.3	0.1	2.5	0.7	-1.9	1.1	1996-1997
2.8	0.9	0.4	0.3	0.4	2.2	-0.6	-1.9	-0.6	1997-1998
1.7	1.0	1.2	0.5	1.2	1.9	2.1	-1.9	2.1	1998-1999
1.8	1.0	-0.4	0.4	-0.4	0.4	0.1	-1.9	0.0	1999-2000
1.9	1.1	0.5	0.3	0.5	1.2	-1.0	-1.8	-1.6	2000-2001
1.7	0.8	1.6	0.3	1.6	2.4	1.4	...	2.3	2001-2002
1.3	0.9	0.3	0.3	0.3	0.7	1.2	...	1.8	2002-2003
1.8	0.9	0.7	0.3	0.7	1.6	0.7	...	0.8	2003-2004
..	..	..	..	..	..	..	..	..	2004

Table 1.6 Annual components of population growth, 1991/92 to 2003/04, New Brunswick<sup>1</sup>Tableau 1.6 Composantes annuelles de l'accroissement démographique, 1991-1992 à 2003-2004, Nouveau-Brunswick<sup>1</sup>

Period - Période	Beginning of period - Au début de la période		Births - Naissances	Deaths - Décès	Natural increase - Accroissement naturel	Interprovincial migration - Migration interprovinciale		
	Population	N.P.R. - R.N.P.				In - Entrants	Out - Sortants	Net - Solde
1991-1992	745,528	2,099	9,429	5,499	3,930	12,715	12,968	-253
1992-1993	748,103	2,091	9,333	5,802	3,531	11,671	13,073	-1,402
1993-1994	748,812	1,842	8,961	5,873	3,088	10,725	11,396	-671
1994-1995	750,203	1,826	8,729	5,899	2,830	10,853	11,666	-813
1995-1996	750,979	1,593	8,338	5,866	2,472	11,770	12,139	-369
1996-1997	752,312	1,592	8,072	6,081	1,991	11,230	12,493	-1,263
1997-1998	752,543	1,619	7,952	6,132	1,820	10,904	14,096	-3,192
1998-1999	750,551	1,625	7,674	6,133	1,541	10,470	11,714	-1,244
1999-2000	750,611	1,967	7,651	6,085	1,566	11,286	12,469	-1,183
2000-2001	750,518	2,391	7,202	5,972	1,230	10,539	12,069	-1,530
2001-2002	749,890	2,726	6,971	6,065	906	11,710	12,928	-1,218
2002-2003	750,327	3,152	7,006	6,172	834	11,233	12,076	-843
2003-2004	750,896	3,526	6,927	6,376	551	12,444	13,135	-691
2004	751,384	3,848	..	..	..	..	..	..
	N.P.R. % of population - R.N.P. % de la population		Rate per 1,000 - Taux pour 1 000					
1991-1992	0.3		12.6	7.4	5.3	17.0	17.4	-0.3
1992-1993	0.3		12.5	7.8	4.7	15.6	17.5	-1.9
1993-1994	0.2		12.0	7.8	4.1	14.3	15.2	-0.9
1994-1995	0.2		11.6	7.9	3.8	14.5	15.5	-1.1
1995-1996	0.2		11.1	7.8	3.3	15.7	16.1	-0.5
1996-1997	0.2		10.7	8.1	2.6	14.9	16.6	-1.7
1997-1998	0.2		10.6	8.2	2.4	14.5	18.8	-4.2
1998-1999	0.2		10.2	8.2	2.1	13.9	15.6	-1.7
1999-2000	0.3		10.2	8.1	2.1	15.0	16.6	-1.6
2000-2001	0.3		9.6	8.0	1.6	14.0	16.1	-2.0
2001-2002	0.4		9.3	8.1	1.2	15.6	17.2	-1.6
2002-2003	0.4		9.3	8.2	1.1	15.0	16.1	-1.1
2003-2004	0.5		9.2	8.5	0.7	16.6	17.5	-0.9
2004	0.5		..	..	..	..	..	..

Table 1.6 Annual components of population growth, 1991/92 to 2003/04, New Brunswick<sup>1</sup> - concluded  
 Tableau 1.6 Composantes annuelles de l'accroissement démographique, 1991-1992 à 2003-2004, Nouveau-Brunswick<sup>1</sup> - fin

International migration - Migration internationale						Total net migration - Solde de la migration totale	Residual deviation <sup>2</sup> - Écart résiduel <sup>2</sup>	Total growth - Accroissement total	Period - Période
Immigrants	Emigrants	Net temporary emigrants	Returning emigrants	Net N.P.R.	Net				
	Émigrants	Solde de l'émigration temporaire	Émigrants de retour	Solde de R.N.P.	Solde				
804	915	155	299	-8	25	-228	-1,127	2,575	1991-1992
748	914	154	275	-249	-294	-1,696	-1,126	709	1992-1993
589	550	154	232	-16	101	-570	-1,127	1,391	1993-1994
676	583	155	181	-233	-114	-927	-1,127	776	1994-1995
646	493	155	343	-1	340	-29	-1,110	1,333	1995-1996
673	380	223	334	27	431	-832	-928	231	1996-1997
717	565	223	372	6	307	-2,885	-927	-1,992	1997-1998
752	451	223	271	342	691	-553	-928	60	1998-1999
609	614	222	255	424	452	-731	-928	-93	1999-2000
883	654	223	181	335	522	-1,008	-850	-628	2000-2001
768	541	223	319	426	749	-469	...	437	2001-2002
648	540	223	319	374	578	-265	...	569	2002-2003
753	543	223	319	322	628	-63	...	488	2003-2004
..	..	..	..	..	..	..	..	..	2004
Rate per 1,000 - Taux pour 1 000									
1.1	1.2	0.0	0.4	0.0	0.0	-0.3	-1.5	3.4	1991-1992
1.0	1.2	-0.3	0.4	-0.3	-0.4	-2.3	-1.5	0.9	1992-1993
0.8	0.7	0.0	0.3	0.0	0.1	-0.8	-1.5	1.9	1993-1994
0.9	0.8	-0.3	0.2	-0.3	-0.2	-1.2	-1.5	1.0	1994-1995
0.9	0.7	0.0	0.5	0.0	0.5	0.0	-1.5	1.8	1995-1996
0.9	0.5	0.0	0.4	0.0	0.6	-1.1	-1.2	0.3	1996-1997
1.0	0.8	0.0	0.5	0.0	0.4	-3.8	-1.2	-2.7	1997-1998
1.0	0.6	0.5	0.4	0.5	0.9	-0.7	-1.2	0.1	1998-1999
0.8	0.8	0.6	0.3	0.6	0.6	-1.0	-1.2	-0.1	1999-2000
1.2	0.9	0.4	0.2	0.4	0.7	-1.3	-1.1	-0.8	2000-2001
1.0	0.7	0.6	0.4	0.6	1.0	-0.6	...	0.6	2001-2002
0.9	0.7	0.5	0.4	0.5	0.8	-0.4	...	0.8	2002-2003
1.0	0.7	0.4	0.4	0.4	0.8	-0.1	...	0.6	2003-2004
..	..	..	..	..	..	..	..	..	2004

Table 1.7 Annual components of population growth, 1991/92 to 2003/04, Quebec<sup>1</sup>Tableau 1.7 Composantes annuelles de l'accroissement démographique, 1991-1992 à 2003-2004, Québec<sup>1</sup>

Period - Période	Beginning of period - Au début de la période		Births - Naissances	Deaths - Décès	Natural increase - Accroissement naturel	Interprovincial migration - Migration interprovinciale		
	Population	N.P.R. - R.N.P.				In - Entrants	Out - Sortants	Net - Solde
1991-1992	7,064,586	78,150	97,704	49,190	48,514	25,116	37,668	-12,552
1992-1993	7,108,000	61,161	93,750	50,648	43,102	25,550	33,970	-8,420
1993-1994	7,155,273	52,338	91,303	51,580	39,723	23,777	32,535	-8,758
1994-1995	7,191,884	49,512	89,092	52,204	36,888	23,056	32,003	-8,947
1995-1996	7,219,446	51,367	86,089	52,099	33,990	22,556	35,182	-12,626
1996-1997	7,246,896	54,066	82,914	54,205	28,709	20,437	37,873	-17,436
1997-1998	7,274,630	53,112	77,395	54,365	23,030	20,513	37,471	-16,958
1998-1999	7,295,973	51,527	74,292	54,465	19,827	19,506	32,571	-13,065
1999-2000	7,323,308	54,329	73,900	52,963	20,937	20,989	33,135	-12,146
2000-2001	7,357,029	57,993	71,825	54,017	17,808	21,341	30,783	-9,442
2001-2002	7,396,990	61,832	72,602	54,735	17,867	24,488	28,838	-4,350
2002-2003	7,445,745	65,444	72,211	54,813	17,398	24,272	26,101	-1,829
2003-2004	7,492,333	69,004	74,491	56,434	18,057	28,024	29,498	-1,474
2004	7,542,760	65,718	..	..	..	..	..	..
	N.P.R. % of population - R.N.P. % de la population		Rate per 1,000 - Taux pour 1 000					
1991-1992	1.1		13.8	6.9	6.8	3.5	5.3	-1.8
1992-1993	0.9		13.1	7.1	6.0	3.6	4.8	-1.2
1993-1994	0.7		12.7	7.2	5.5	3.3	4.5	-1.2
1994-1995	0.7		12.4	7.2	5.1	3.2	4.4	-1.2
1995-1996	0.7		11.9	7.2	4.7	3.1	4.9	-1.7
1996-1997	0.7		11.4	7.5	4.0	2.8	5.2	-2.4
1997-1998	0.7		10.6	7.5	3.2	2.8	5.1	-2.3
1998-1999	0.7		10.2	7.5	2.7	2.7	4.5	-1.8
1999-2000	0.7		10.1	7.2	2.9	2.9	4.5	-1.7
2000-2001	0.8		9.7	7.3	2.4	2.9	4.2	-1.3
2001-2002	0.8		9.8	7.4	2.4	3.3	3.9	-0.6
2002-2003	0.9		9.7	7.3	2.3	3.2	3.5	-0.2
2003-2004	0.9		9.9	7.5	2.4	3.7	3.9	-0.2
2004	0.9		..	..	..	..	..	..

Table 1.7 Annual components of population growth, 1991/92 to 2003/04, Quebec<sup>1</sup> - concluded  
 Tableau 1.7 Composantes annuelles de l'accroissement démographique, 1991-1992 à 2003-2004, Québec<sup>1</sup> - fin

International migration - Migration internationale						Total net migration - Solde de la migration totale	Residual deviation <sup>2</sup> - Écart résiduel <sup>2</sup>	Total growth - Accroissement total	Period - Période
Immigrants	Emigrants	Net temporary emigrants	Returning emigrants	Net N.P.R.	Net				
	Émigrants	Solde de l'émigration temporaire	Émigrants de retour	Solde de R.N.P.	Solde				
51,600	6,211	3,527	1,869	-16,989	26,742	14,190	-19,290	43,414	1991-1992
48,357	5,930	3,527	1,804	-8,823	31,881	23,461	-19,290	47,273	1992-1993
35,964	6,864	3,529	2,191	-2,826	24,936	16,178	-19,290	36,611	1993-1994
26,768	8,673	3,529	2,490	1,855	18,911	9,964	-19,290	27,562	1994-1995
29,490	7,881	3,528	2,983	2,699	23,763	11,137	-17,677	27,450	1995-1996
27,991	9,424	4,075	2,859	-954	16,397	-1,039	64	27,734	1996-1997
27,242	9,228	4,073	2,851	-1,585	15,207	-1,751	64	21,343	1997-1998
27,739	8,442	4,074	2,484	2,802	20,509	7,444	64	27,335	1998-1999
30,250	7,593	4,075	2,620	3,664	24,866	12,720	64	33,721	1999-2000
36,705	8,159	4,074	3,225	3,839	31,536	22,094	59	39,961	2000-2001
39,079	6,265	4,073	2,885	3,612	35,238	30,888	...	48,755	2001-2002
34,928	6,281	4,073	2,885	3,560	31,019	29,190	...	46,588	2002-2003
44,632	6,312	4,074	2,884	-3,286	33,844	32,370	...	50,427	2003-2004
..	..	..	..	..	..	..	..	..	2004
Rate per 1,000 - Taux pour 1 000									
7.3	0.9	-2.4	0.3	-2.4	3.8	2.0	-2.7	6.1	1991-1992
6.8	0.8	-1.2	0.3	-1.2	4.5	3.3	-2.7	6.6	1992-1993
5.0	1.0	-0.4	0.3	-0.4	3.5	2.3	-2.7	5.1	1993-1994
3.7	1.2	0.3	0.3	0.3	2.6	1.4	-2.7	3.8	1994-1995
4.1	1.1	0.4	0.4	0.4	3.3	1.5	-2.4	3.8	1995-1996
3.9	1.3	-0.1	0.4	-0.1	2.3	-0.1	0.0	3.8	1996-1997
3.7	1.3	-0.2	0.4	-0.2	2.1	-0.2	0.0	2.9	1997-1998
3.8	1.2	0.4	0.3	0.4	2.8	1.0	0.0	3.7	1998-1999
4.1	1.0	0.5	0.4	0.5	3.4	1.7	0.0	4.6	1999-2000
5.0	1.1	0.5	0.4	0.5	4.3	3.0	0.0	5.4	2000-2001
5.3	0.8	0.5	0.4	0.5	4.7	4.2	...	6.6	2001-2002
4.7	0.8	0.5	0.4	0.5	4.2	3.9	...	6.2	2002-2003
5.9	0.8	-0.4	0.4	-0.4	4.5	4.3	...	6.7	2003-2004
..	..	..	..	..	..	..	..	..	2004

Table 1.8 Annual components of population growth, 1991/92 to 2003/04, Ontario<sup>1</sup>Tableau 1.8 Composantes annuelles de l'accroissement démographique, 1991-1992 à 2003-2004, Ontario<sup>1</sup>

Period - Période	Beginning of period - Au début de la période		Births - Naissances	Deaths - Décès	Natural increase - Accroissement naturel	Interprovincial migration - Migration interprovinciale		
	Population	N.P.R. - R.N.P.				In - Entrants	Out - Sortants	Net - Solde
1991-1992	10,428,132	229,697	152,065	73,611	78,454	70,813	81,858	-11,045
1992-1993	10,569,806	207,990	148,739	74,638	74,101	66,385	80,574	-14,189
1993-1994	10,688,391	153,554	147,147	77,302	69,845	64,625	74,045	-9,420
1994-1995	10,818,251	141,557	147,234	78,152	69,082	66,902	69,743	-2,841
1995-1996	10,949,976	124,688	143,090	77,737	65,353	69,059	71,881	-2,822
1996-1997	11,083,052	114,972	136,335	80,424	55,911	69,978	68,001	1,977
1997-1998	11,228,284	111,816	133,240	80,146	53,094	75,216	65,985	9,231
1998-1999	11,367,018	109,221	130,789	80,265	50,524	72,821	56,115	16,706
1999-2000	11,506,359	115,610	131,083	81,145	49,938	78,903	56,534	22,369
2000-2001	11,685,380	131,414	127,741	81,119	46,622	74,516	55,893	18,623
2001-2002	11,897,647	152,735	128,947	80,993	47,954	70,083	64,729	5,354
2002-2003	12,102,045	169,825	128,862	83,595	45,267	64,236	63,599	637
2003-2004	12,256,645	187,566	128,455	87,296	41,159	68,427	77,220	-8,793
2004	12,392,721	182,196	..	..	..	..	..	..
	N.P.R. % of population - R.N.P. % de la population		Rate per 1,000 - Taux pour 1 000					
1991-1992	2.2		14.5	7.0	7.5	6.7	7.8	-1.1
1992-1993	2.0		14.0	7.0	7.0	6.2	7.6	-1.3
1993-1994	1.4		13.7	7.2	6.5	6.0	6.9	-0.9
1994-1995	1.3		13.5	7.2	6.3	6.1	6.4	-0.3
1995-1996	1.1		13.0	7.1	5.9	6.3	6.5	-0.3
1996-1997	1.0		12.2	7.2	5.0	6.3	6.1	0.2
1997-1998	1.0		11.8	7.1	4.7	6.7	5.8	0.8
1998-1999	1.0		11.4	7.0	4.4	6.4	4.9	1.5
1999-2000	1.0		11.3	7.0	4.3	6.8	4.9	1.9
2000-2001	1.1		10.8	6.9	4.0	6.3	4.7	1.6
2001-2002	1.3		10.7	6.7	4.0	5.8	5.4	0.4
2002-2003	1.4		10.6	6.9	3.7	5.3	5.2	0.1
2003-2004	1.5		10.4	7.1	3.3	5.6	6.3	-0.7
2004	1.5		..	..	..	..	..	..



Table 1.8 Annual components of population growth, 1991/92 to 2003/04, Ontario<sup>1</sup> - concluded  
 Tableau 1.8 Composantes annuelles de l'accroissement démographique, 1991-1992 à 2003-2004, Ontario<sup>1</sup> - fin

International migration - Migration internationale						Total net migration - Solde de la migration totale	Residual deviation <sup>2</sup> - Écart résiduel <sup>2</sup>	Total growth - Accroissement total	Period - Période
Immigrants	Emigrants	Net temporary emigrants	Returning emigrants	Net N.P.R.	Net				
	Émigrants	Solde de l'émigration temporaire	Émigrants de retour	Solde de R.N.P.	Solde				
129,706	19,462	9,165	6,189	-21,707	85,561	74,516	-11,296	141,674	1991-1992
145,962	18,635	9,172	6,250	-54,436	69,969	55,780	-11,296	118,585	1992-1993
120,181	25,821	9,164	7,532	-11,997	80,731	71,311	-11,296	129,860	1993-1994
119,730	25,768	9,167	8,854	-16,869	76,780	73,939	-11,296	131,725	1994-1995
115,961	24,208	9,163	8,173	-9,716	81,047	78,225	-10,502	133,076	1995-1996
119,401	24,838	10,621	8,329	-3,156	89,115	91,092	-1,771	145,232	1996-1997
106,419	23,009	10,630	7,995	-2,595	78,180	87,411	-1,771	138,734	1997-1998
91,899	20,961	10,628	7,184	6,389	73,883	90,589	-1,772	139,341	1998-1999
116,744	20,947	10,630	7,514	15,804	108,485	130,854	-1,771	179,021	1999-2000
150,040	19,626	10,632	7,543	21,321	148,646	167,269	-1,624	212,267	2000-2001
152,836	16,114	10,625	7,903	17,090	151,090	156,444	...	204,398	2001-2002
109,838	16,155	10,625	7,897	17,741	108,696	109,333	...	154,600	2002-2003
128,055	16,241	10,626	7,892	-5,370	103,710	94,917	...	136,076	2003-2004
..	..	..	..	..	..	..	..	..	2004
Rate per 1,000 - Taux pour 1 000									
12.4	1.9	-2.1	0.6	-2.1	8.1	7.1	-1.1	13.5	1991-1992
13.7	1.8	-5.1	0.6	-5.1	6.6	5.2	-1.1	11.2	1992-1993
11.2	2.4	-1.1	0.7	-1.1	7.5	6.6	-1.1	12.1	1993-1994
11.0	2.4	-1.5	0.8	-1.5	7.1	6.8	-1.0	12.1	1994-1995
10.5	2.2	-0.9	0.7	-0.9	7.4	7.1	-1.0	12.1	1995-1996
10.7	2.2	-0.3	0.7	-0.3	8.0	8.2	-0.2	13.0	1996-1997
9.4	2.0	-0.2	0.7	-0.2	6.9	7.7	-0.2	12.3	1997-1998
8.0	1.8	0.6	0.6	0.6	6.5	7.9	-0.2	12.2	1998-1999
10.1	1.8	1.4	0.6	1.4	9.4	11.3	-0.2	15.4	1999-2000
12.7	1.7	1.8	0.6	1.8	12.6	14.2	-0.1	18.0	2000-2001
12.7	1.3	1.4	0.7	1.4	12.6	13.0	...	17.0	2001-2002
9.0	1.3	1.5	0.6	1.5	8.9	9.0	...	12.7	2002-2003
10.4	1.3	-0.4	0.6	-0.4	8.4	7.7	...	11.0	2003-2004
..	..	..	..	..	..	..	..	..	2004

Table 1.9 Annual components of population growth, 1991/92 to 2003/04, Manitoba<sup>1</sup>Tableau 1.9 Composantes annuelles de l'accroissement démographique, 1991-1992 à 2003-2004, Manitoba<sup>1</sup>

Period - Période	Beginning of period - Au début de la période		Births - Naissances	Deaths - Décès	Natural increase - Accroissement naturel	Interprovincial migration - Migration interprovinciale		
	Population	N.P.R. - R.N.P.				In - Entrants	Out - Sortants	Net - Solde
1991-1992	1,109,614	6,194	17,018	8,999	8,019	15,955	23,596	-7,641
1992-1993	1,112,696	5,585	16,522	9,247	7,275	15,848	21,392	-5,544
1993-1994	1,117,621	5,118	16,618	9,184	7,434	15,253	19,867	-4,614
1994-1995	1,123,229	4,724	16,452	9,480	6,972	15,890	19,110	-3,220
1995-1996	1,129,146	4,640	15,738	9,507	6,231	15,075	18,641	-3,566
1996-1997	1,134,188	4,431	15,009	9,626	5,383	13,883	19,756	-5,873
1997-1998	1,136,137	4,375	14,414	9,573	4,841	14,906	20,182	-5,276
1998-1999	1,137,515	4,546	14,473	9,926	4,547	13,985	16,098	-2,113
1999-2000	1,142,491	5,016	14,431	9,740	4,691	14,075	17,531	-3,456
2000-2001	1,147,373	5,252	13,939	9,873	4,066	12,623	16,946	-4,323
2001-2002	1,151,285	5,504	13,746	9,720	4,026	13,960	18,304	-4,344
2002-2003	1,155,584	6,246	13,905	9,948	3,957	13,707	16,582	-2,875
2003-2004	1,161,552	7,180	13,936	10,247	3,689	16,865	18,960	-2,095
2004	1,170,268	7,852	..	..	..	..	..	..
	N.P.R. % of population - R.N.P. % de la population		Rate per 1,000 - Taux pour 1 000					
1991-1992	0.6		15.3	8.1	7.2	14.4	21.2	-6.9
1992-1993	0.5		14.8	8.3	6.5	14.2	19.2	-5.0
1993-1994	0.5		14.8	8.2	6.6	13.6	17.7	-4.1
1994-1995	0.4		14.6	8.4	6.2	14.1	17.0	-2.9
1995-1996	0.4		13.9	8.4	5.5	13.3	16.5	-3.2
1996-1997	0.4		13.2	8.5	4.7	12.2	17.4	-5.2
1997-1998	0.4		12.7	8.4	4.3	13.1	17.8	-4.6
1998-1999	0.4		12.7	8.7	4.0	12.3	14.1	-1.9
1999-2000	0.4		12.6	8.5	4.1	12.3	15.3	-3.0
2000-2001	0.5		12.1	8.6	3.5	11.0	14.7	-3.8
2001-2002	0.5		11.9	8.4	3.5	12.1	15.9	-3.8
2002-2003	0.5		12.0	8.6	3.4	11.8	14.3	-2.5
2003-2004	0.6		12.0	8.8	3.2	14.5	16.3	-1.8
2004	0.7		..	..	..	..	..	..

Table 1.9 Annual components of population growth, 1991/92 to 2003/04, Manitoba<sup>1</sup> - concluded  
 Tableau 1.9 Composantes annuelles de l'accroissement démographique, 1991-1992 à 2003-2004, Manitoba<sup>1</sup> - fin

International migration - Migration internationale						Total net migration - Solde de la migration totale	Residual deviation <sup>2</sup> - Écart résiduel <sup>2</sup>	Total growth - Accroissement total	Period - Période
Immigrants	Emigrants	Net temporary emigrants	Returning emigrants	Net N.P.R.	Net				
	Émigrants	Solde de l'émigration temporaire	Émigrants de retour	Solde de R.N.P.	Solde				
4,792	1,873	535	758	-609	2,533	-5,108	171	3,082	1991-1992
5,419	2,195	532	799	-467	3,024	-2,520	170	4,925	1992-1993
4,525	1,631	533	651	-394	2,618	-1,996	170	5,608	1993-1994
3,811	2,029	534	830	-84	1,994	-1,226	171	5,917	1994-1995
3,666	1,352	532	629	-209	2,202	-1,364	175	5,042	1995-1996
4,030	1,853	562	656	-56	2,215	-3,658	224	1,949	1996-1997
3,093	1,765	560	650	171	1,589	-3,687	224	1,378	1997-1998
3,293	1,731	560	846	470	2,318	205	224	4,976	1998-1999
4,207	1,633	561	1,174	236	3,423	-33	224	4,882	1999-2000
4,834	1,604	563	1,044	252	3,963	-360	206	3,912	2000-2001
4,825	1,241	561	852	742	4,617	273	...	4,299	2001-2002
4,909	1,247	562	852	934	4,886	2,011	...	5,968	2002-2003
7,412	1,252	562	852	672	7,122	5,027	...	8,716	2003-2004
..	..	..	..	..	..	..	..	..	2004
Rate per 1,000 - Taux pour 1 000									
4.3	1.7	-0.5	0.7	-0.5	2.3	-4.6	0.2	2.8	1991-1992
4.9	2.0	-0.4	0.7	-0.4	2.7	-2.3	0.2	4.4	1992-1993
4.0	1.5	-0.4	0.6	-0.4	2.3	-1.8	0.2	5.0	1993-1994
3.4	1.8	-0.1	0.7	-0.1	1.8	-1.1	0.2	5.3	1994-1995
3.2	1.2	-0.2	0.6	-0.2	1.9	-1.2	0.2	4.5	1995-1996
3.6	1.6	0.0	0.6	0.0	2.0	-3.2	0.2	1.7	1996-1997
2.7	1.6	0.2	0.6	0.2	1.4	-3.2	0.2	1.2	1997-1998
2.9	1.5	0.4	0.7	0.4	2.0	0.2	0.2	4.4	1998-1999
3.7	1.4	0.2	1.0	0.2	3.0	0.0	0.2	4.3	1999-2000
4.2	1.4	0.2	0.9	0.2	3.4	-0.3	0.2	3.4	2000-2001
4.2	1.1	0.6	0.7	0.6	4.0	0.2	...	3.7	2001-2002
4.2	1.1	0.8	0.7	0.8	4.2	1.7	...	5.2	2002-2003
6.4	1.1	0.6	0.7	0.6	6.1	4.3	...	7.5	2003-2004
..	..	..	..	..	..	..	..	..	2004

Table 1.10 Annual components of population growth, 1991/92 to 2003/04, Saskatchewan<sup>1</sup>Tableau 1.10 Composantes annuelles de l'accroissement démographique, 1991-1992 à 2003-2004, Saskatchewan<sup>1</sup>

Period - Période	Beginning of period - Au début de la période		Births - Naissances	Deaths - Décès	Natural increase - Accroissement naturel	Interprovincial migration - Migration interprovinciale		
	Population	N.P.R. - R.N.P.				In - Entrants	Out - Sortants	Net - Solde
1991-1992	1,002,686	4,169	15,177	8,061	7,116	17,796	26,277	-8,481
1992-1993	1,003,956	3,811	14,631	8,013	6,618	17,258	23,606	-6,348
1993-1994	1,006,854	3,459	14,068	8,273	5,795	16,828	22,259	-5,431
1994-1995	1,009,521	3,085	13,795	8,344	5,451	16,814	20,466	-3,652
1995-1996	1,014,126	3,162	13,392	8,466	4,926	17,411	19,572	-2,161
1996-1997	1,019,100	3,548	13,114	8,886	4,228	16,771	19,565	-2,794
1997-1998	1,018,067	3,656	12,711	8,859	3,852	18,697	20,637	-1,940
1998-1999	1,017,506	3,912	12,677	8,851	3,826	15,200	19,533	-4,333
1999-2000	1,014,707	4,301	12,524	8,939	3,585	14,556	22,503	-7,947
2000-2001	1,007,767	4,475	12,084	9,001	3,083	12,985	21,395	-8,410
2001-2002	1,000,134	4,614	11,996	8,650	3,346	14,598	23,418	-8,820
2002-2003	995,886	4,919	11,748	8,976	2,772	15,172	20,313	-5,141
2003-2004	994,428	5,175	11,754	9,190	2,564	19,507	22,408	-2,901
2004	995,391	5,491	..	..	..	..	..	..
	N.P.R. % of population - R.N.P. % de la population		Rate per 1,000 - Taux pour 1 000					
1991-1992	0.4		15.1	8.0	7.1	17.7	26.2	-8.5
1992-1993	0.4		14.6	8.0	6.6	17.2	23.5	-6.3
1993-1994	0.3		14.0	8.2	5.7	16.7	22.1	-5.4
1994-1995	0.3		13.6	8.2	5.4	16.6	20.2	-3.6
1995-1996	0.3		13.2	8.3	4.8	17.1	19.3	-2.1
1996-1997	0.3		12.9	8.7	4.2	16.5	19.2	-2.7
1997-1998	0.4		12.5	8.7	3.8	18.4	20.3	-1.9
1998-1999	0.4		12.5	8.7	3.8	15.0	19.2	-4.3
1999-2000	0.4		12.4	8.8	3.5	14.4	22.3	-7.9
2000-2001	0.4		12.0	9.0	3.1	12.9	21.3	-8.4
2001-2002	0.5		12.0	8.7	3.4	14.6	23.5	-8.8
2002-2003	0.5		11.8	9.0	2.8	15.2	20.4	-5.2
2003-2004	0.5		11.8	9.2	2.6	19.6	22.5	-2.9
2004	0.6		..	..	..	..	..	..

Table 1.10 Annual components of population growth, 1991/92 to 2003/04, Saskatchewan<sup>1</sup> - concluded  
 Tableau 1.10 Composantes annuelles de l'accroissement démographique, 1991-1992 à 2003-2004, Saskatchewan<sup>1</sup> - fin

International migration - Migration internationale						Total net migration - Solde de la migration totale	Residual deviation <sup>2</sup> - Écart résiduel <sup>2</sup>	Total growth - Accroissement total	Period - Période
Immigrants	Emigrants	Net temporary emigrants	Returning emigrants	Net N.P.R.	Net				
	Émigrants	Solde de l'émigration temporaire	Émigrants de retour	Solde de R.N.P.	Solde				
2,538	906	401	282	-358	1,155	-7,326	1,480	1,270	1991-1992
2,563	947	402	286	-352	1,148	-5,200	1,480	2,898	1992-1993
2,283	897	403	214	-374	823	-4,608	1,480	2,667	1993-1994
2,191	883	401	342	77	1,326	-2,326	1,480	4,605	1994-1995
1,825	976	401	284	386	1,118	-1,043	1,091	4,974	1995-1996
1,775	925	514	279	108	723	-2,071	-3,190	-1,033	1996-1997
1,599	917	513	293	256	718	-1,222	-3,191	-561	1997-1998
1,752	1,054	514	325	389	898	-3,435	-3,190	-2,799	1998-1999
1,671	956	512	235	174	612	-7,335	-3,190	-6,940	1999-2000
1,848	1,215	512	359	139	619	-7,791	-2,925	-7,633	2000-2001
1,821	636	512	248	305	1,226	-7,594	...	-4,248	2001-2002
1,556	637	512	248	256	911	-4,230	...	-1,458	2002-2003
1,891	640	515	248	316	1,300	-1,601	...	963	2003-2004
..	..	..	..	..	..	..	..	..	2004
Rate per 1,000 - Taux pour 1 000									
2.5	0.9	-0.4	0.3	-0.4	1.2	-7.3	1.5	1.3	1991-1992
2.5	0.9	-0.4	0.3	-0.4	1.1	-5.2	1.5	2.9	1992-1993
2.3	0.9	-0.4	0.2	-0.4	0.8	-4.6	1.5	2.6	1993-1994
2.2	0.9	0.1	0.3	0.1	1.3	-2.3	1.5	4.6	1994-1995
1.8	1.0	0.4	0.3	0.4	1.1	-1.0	1.1	4.9	1995-1996
1.7	0.9	0.1	0.3	0.1	0.7	-2.0	-3.1	-1.0	1996-1997
1.6	0.9	0.3	0.3	0.3	0.7	-1.2	-3.1	-0.6	1997-1998
1.7	1.0	0.4	0.3	0.4	0.9	-3.4	-3.1	-2.8	1998-1999
1.7	0.9	0.2	0.2	0.2	0.6	-7.3	-3.2	-6.9	1999-2000
1.8	1.2	0.1	0.4	0.1	0.6	-7.8	-2.9	-7.6	2000-2001
1.8	0.6	0.3	0.2	0.3	1.2	-7.6	...	-4.3	2001-2002
1.6	0.6	0.3	0.2	0.3	0.9	-4.3	...	-1.5	2002-2003
1.9	0.6	0.3	0.2	0.3	1.3	-1.6	...	1.0	2003-2004
..	..	..	..	..	..	..	..	..	2004

Table 1.11 Annual components of population growth, 1991/92 to 2003/04, Alberta<sup>1</sup>Tableau 1.11 Composantes annuelles de l'accroissement démographique, 1991-1992 à 2003-2004, Alberta<sup>1</sup>

Period - Période	Beginning of period - Au début de la période		Births - Naissances	Deaths - Décès	Natural increase - Accroissement naturel	Interprovincial migration - Migration interprovinciale		
	Population	N.P.R. -				In -	Out -	Net -
		R.N.P.						
1991-1992	2,592,626	23,138	42,737	14,501	28,236	59,647	56,664	2,983
1992-1993	2,632,907	21,069	40,992	14,938	26,054	54,069	55,250	-1,181
1993-1994	2,667,448	17,418	40,093	15,757	24,336	51,763	53,393	-1,630
1994-1995	2,700,682	14,693	39,064	15,691	23,373	51,247	51,803	-556
1995-1996	2,734,515	14,372	38,451	15,887	22,564	57,037	49,381	7,656
1996-1997	2,775,163	15,245	37,250	16,635	20,615	70,333	44,051	26,282
1997-1998	2,830,056	16,621	37,369	16,815	20,554	86,307	43,218	43,089
1998-1999	2,899,452	17,604	38,154	16,860	21,294	70,932	45,741	25,191
1999-2000	2,953,255	19,649	37,836	17,050	20,786	70,721	48,047	22,674
2000-2001	3,004,940	20,760	37,197	17,590	19,607	64,129	43,672	20,457
2001-2002	3,056,739	23,194	37,602	17,937	19,665	75,615	49,380	26,235
2002-2003	3,116,332	25,069	38,871	18,572	20,299	64,627	52,724	11,903
2003-2004	3,158,641	26,409	39,042	19,420	19,622	72,045	61,143	10,902
2004	3,201,895	26,952	..	..	..	..	..	..
	N.P.R. % of population -		Rate per 1,000 - Taux pour 1 000					
	R.N.P. % de la population							
1991-1992	0.9		16.4	5.6	10.8	22.8	21.7	1.1
1992-1993	0.8		15.5	5.6	9.8	20.4	20.8	-0.4
1993-1994	0.7		14.9	5.9	9.1	19.3	19.9	-0.6
1994-1995	0.5		14.4	5.8	8.6	18.9	19.1	-0.2
1995-1996	0.5		14.0	5.8	8.2	20.7	17.9	2.8
1996-1997	0.5		13.3	5.9	7.4	25.1	15.7	9.4
1997-1998	0.6		13.0	5.9	7.2	30.1	15.1	15.0
1998-1999	0.6		13.0	5.8	7.3	24.2	15.6	8.6
1999-2000	0.7		12.7	5.7	7.0	23.7	16.1	7.6
2000-2001	0.7		12.3	5.8	6.5	21.2	14.4	6.7
2001-2002	0.8		12.2	5.8	6.4	24.5	16.0	8.5
2002-2003	0.8		12.4	5.9	6.5	20.6	16.8	3.8
2003-2004	0.8		12.3	6.1	6.2	22.7	19.2	3.4
2004	0.8		..	..	..	..	..	..

Table 1.11 Annual components of population growth, 1991/92 to 2003/04, Alberta<sup>1</sup> - concluded  
 Tableau 1.11 Composantes annuelles de l'accroissement démographique, 1991-1992 à 2003-2004, Alberta<sup>1</sup> - fin

International migration - Migration internationale						Total net migration - Solde de la migration totale	Residual deviation <sup>2</sup> - Écart résiduel <sup>2</sup>	Total growth - Accroissement total	Period - Période
Immigrants	Emigrants	Net temporary emigrants	Returning emigrants	Net N.P.R.	Net				
	Émigrants	Solde de l'émigration temporaire	Émigrants de retour	Solde de R.N.P.	Solde				
17,001	7,888	2,462	2,855	-2,069	7,437	10,420	1,625	40,281	1991-1992
18,975	7,379	2,463	2,561	-3,651	8,043	6,862	1,625	34,541	1992-1993
18,207	6,419	2,464	2,304	-2,725	8,903	7,273	1,625	33,234	1993-1994
16,515	6,842	2,462	2,501	-321	9,391	8,835	1,625	33,833	1994-1995
13,870	6,331	2,466	3,005	873	8,951	16,607	1,477	40,648	1995-1996
13,783	7,058	2,935	2,973	1,376	8,139	34,421	-143	54,893	1996-1997
11,648	6,820	2,934	3,018	983	5,895	48,984	-142	69,396	1997-1998
11,243	5,563	2,934	2,670	2,045	7,461	32,652	-143	53,803	1998-1999
12,865	5,484	2,934	2,810	1,111	8,368	31,042	-143	51,685	1999-2000
16,200	6,435	2,931	2,598	2,434	11,866	32,323	-131	51,799	2000-2001
16,658	4,673	2,935	2,768	1,875	13,693	39,928	...	59,593	2001-2002
13,619	4,684	2,933	2,765	1,340	10,107	22,010	...	42,309	2002-2003
17,071	4,713	2,935	2,764	543	12,730	23,632	...	43,254	2003-2004
..	..	..	..	..	..	..	..	..	2004
Rate per 1,000 - Taux pour 1 000									
6.5	3.0	-0.8	1.1	-0.8	2.8	4.0	0.6	15.4	1991-1992
7.2	2.8	-1.4	1.0	-1.4	3.0	2.6	0.6	13.0	1992-1993
6.8	2.4	-1.0	0.9	-1.0	3.3	2.7	0.6	12.4	1993-1994
6.1	2.5	-0.1	0.9	-0.1	3.5	3.3	0.6	12.4	1994-1995
5.0	2.3	0.3	1.1	0.3	3.2	6.0	0.5	14.8	1995-1996
4.9	2.5	0.5	1.1	0.5	2.9	12.3	-0.1	19.6	1996-1997
4.1	2.4	0.3	1.1	0.3	2.1	17.1	0.0	24.2	1997-1998
3.8	1.9	0.7	0.9	0.7	2.5	11.2	0.0	18.4	1998-1999
4.3	1.8	0.4	0.9	0.4	2.8	10.4	0.0	17.3	1999-2000
5.3	2.1	0.8	0.9	0.8	3.9	10.7	0.0	17.1	2000-2001
5.4	1.5	0.6	0.9	0.6	4.4	12.9	...	19.3	2001-2002
4.3	1.5	0.4	0.9	0.4	3.2	7.0	...	13.5	2002-2003
5.4	1.5	0.2	0.9	0.2	4.0	7.4	...	13.6	2003-2004
..	..	..	..	..	..	..	..	..	2004

Table 1.12 Annual components of population growth, 1991/92 to 2003/04, British Columbia<sup>1</sup>Tableau 1.12 Composantes annuelles de l'accroissement démographique, 1991-1992 à 2003-2004, Colombie-Britannique<sup>1</sup>

Period - Période	Beginning of period - Au début de la période		Births - Naissances	Deaths - Décès	Natural increase - Accroissement naturel	Interprovincial migration - Migration interprovinciale		
	Population	N.P.R. - R.N.P.				In - Entrants	Out - Sortants	Net - Solde
1991-1992	3,373,464	44,123	46,055	24,281	21,774	77,695	39,691	38,004
1992-1993	3,468,445	42,785	45,959	25,629	20,330	78,763	38,664	40,099
1993-1994	3,567,406	38,645	46,422	25,476	20,946	76,549	38,678	37,871
1994-1995	3,675,699	36,701	47,000	26,292	20,708	70,783	41,492	29,291
1995-1996	3,777,004	39,256	46,853	26,972	19,881	66,959	44,934	22,025
1996-1997	3,874,276	44,726	45,314	27,599	17,715	59,432	49,552	9,880
1997-1998	3,948,544	47,542	43,587	27,878	15,709	51,524	61,553	-10,029
1998-1999	3,983,077	46,268	42,587	27,765	14,822	43,300	57,784	-14,484
1999-2000	4,011,342	50,453	41,605	27,680	13,925	43,465	58,075	-14,610
2000-2001	4,039,198	54,176	40,367	27,815	12,552	43,338	51,624	-8,286
2001-2002	4,078,447	61,048	39,932	28,697	11,235	47,159	55,715	-8,556
2002-2003	4,115,413	69,125	40,421	28,596	11,825	48,078	49,115	-1,037
2003-2004	4,152,289	75,069	40,039	29,610	10,429	58,160	50,827	7,333
2004	4,196,383	76,616	..	..	..	..	..	..
	N.P.R. % of population - R.N.P. % de la population		Rate per 1,000 - Taux pour 1 000					
1991-1992	1.3		13.5	7.1	6.4	22.7	11.6	11.1
1992-1993	1.2		13.1	7.3	5.8	22.4	11.0	11.4
1993-1994	1.1		12.8	7.0	5.8	21.1	10.7	10.5
1994-1995	1.0		12.6	7.1	5.6	19.0	11.1	7.9
1995-1996	1.0		12.2	7.1	5.2	17.5	11.7	5.8
1996-1997	1.2		11.6	7.1	4.5	15.2	12.7	2.5
1997-1998	1.2		11.0	7.0	4.0	13.0	15.5	-2.5
1998-1999	1.2		10.7	6.9	3.7	10.8	14.5	-3.6
1999-2000	1.3		10.3	6.9	3.5	10.8	14.4	-3.6
2000-2001	1.3		9.9	6.9	3.1	10.7	12.7	-2.0
2001-2002	1.5		9.7	7.0	2.7	11.5	13.6	-2.1
2002-2003	1.7		9.8	6.9	2.9	11.6	11.9	-0.3
2003-2004	1.8		9.6	7.1	2.5	13.9	12.2	1.8
2004	1.8		..	..	..	..	..	..



Table 1.12 Annual components of population growth, 1991/92 to 2003/04, British Columbia<sup>1</sup> - concluded  
 Tableau 1.12 Composantes annuelles de l'accroissement démographique, 1991-1992 à 2003-2004, Colombie-Britannique<sup>1</sup> - fin

International migration - Migration internationale						Total net migration - Solde de la migration totale	Residual deviation <sup>2</sup> - Écart résiduel <sup>2</sup>	Total growth - Accroissement total	Period - Période
Immigrants	Emigrants	Net temporary emigrants	Returning emigrants	Net N.P.R.	Net				
	Émigrants	Solde de l'émigration temporaire	Émigrants de retour	Solde de R.N.P.	Solde				
34,808	6,927	3,181	3,179	-1,338	26,541	64,545	8,662	94,981	1991-1992
41,014	6,740	3,181	2,916	-4,140	29,869	69,968	8,663	98,961	1992-1993
49,432	6,241	3,182	2,748	-1,944	40,813	78,684	8,663	108,293	1993-1994
46,260	5,746	3,181	2,756	2,555	42,644	71,935	8,662	101,305	1994-1995
47,728	5,815	3,182	3,151	5,470	47,352	69,377	8,014	97,272	1995-1996
53,235	7,257	6,068	3,076	2,816	45,802	55,682	871	74,268	1996-1997
40,456	8,190	6,067	3,057	-1,274	27,982	17,953	871	34,533	1997-1998
34,274	8,448	6,069	3,113	4,185	27,055	12,571	872	28,265	1998-1999
36,946	9,480	6,068	2,549	3,723	27,670	13,060	871	27,856	1999-2000
39,489	8,579	6,066	2,468	6,872	34,184	25,898	799	39,249	2000-2001
37,985	8,376	6,069	2,670	8,077	34,287	25,731	...	36,966	2001-2002
31,937	8,393	6,069	2,669	5,944	26,088	25,051	...	36,876	2002-2003
36,620	8,434	6,068	2,667	1,547	26,332	33,665	...	44,094	2003-2004
..	..	..	..	..	..	..	..	..	2004
Rate per 1,000 - Taux pour 1 000									
10.2	2.0	-0.4	0.9	-0.4	7.8	18.9	2.5	27.8	1991-1992
11.7	1.9	-1.2	0.8	-1.2	8.5	19.9	2.5	28.1	1992-1993
13.6	1.7	-0.5	0.8	-0.5	11.3	21.7	2.4	29.9	1993-1994
12.4	1.5	0.7	0.7	0.7	11.4	19.3	2.3	27.2	1994-1995
12.5	1.5	1.4	0.8	1.4	12.4	18.1	2.1	25.4	1995-1996
13.6	1.9	0.7	0.8	0.7	11.7	14.2	0.2	19.0	1996-1997
10.2	2.1	-0.3	0.8	-0.3	7.1	4.5	0.2	8.7	1997-1998
8.6	2.1	1.0	0.8	1.0	6.8	3.1	0.2	7.1	1998-1999
9.2	2.4	0.9	0.6	0.9	6.9	3.2	0.2	6.9	1999-2000
9.7	2.1	1.7	0.6	1.7	8.4	6.4	0.2	9.7	2000-2001
9.3	2.0	2.0	0.7	2.0	8.4	6.3	...	9.0	2001-2002
7.7	2.0	1.4	0.6	1.4	6.3	6.1	...	8.9	2002-2003
8.8	2.0	0.4	0.6	0.4	6.3	8.1	...	10.6	2003-2004
..	..	..	..	..	..	..	..	..	2004

Table 1.13 Annual components of population growth, 1991/92 to 2003/04, Yukon Territory<sup>1</sup>Tableau 1.13 Composantes annuelles de l'accroissement démographique, 1991-1992 à 2003-2004, Territoire du Yukon<sup>1</sup>

Period - Période	Beginning of period - Au début de la période		Births - Naissances	Deaths - Décès	Natural increase - Accroissement naturel	Interprovincial migration - Migration interprovinciale		
	Population	N.P.R. - R.N.P.				In - Entrants	Out - Sortants	Net - Solde
1991-1992	28,907	149	576	121	455	2,515	1,870	645
1992-1993	30,112	156	546	125	421	2,073	2,338	-265
1993-1994	30,357	133	440	128	312	1,558	2,652	-1,094
1994-1995	29,695	121	462	119	343	2,067	1,798	269
1995-1996	30,445	137	459	145	314	2,203	1,639	564
1996-1997	31,383	134	469	127	342	1,905	1,959	-54
1997-1998	31,791	104	421	130	291	1,502	2,526	-1,024
1998-1999	31,142	121	402	134	268	1,306	2,053	-747
1999-2000	30,777	147	366	145	221	1,267	1,958	-691
2000-2001	30,421	166	348	135	213	1,153	1,725	-572
2001-2002	30,129	153	344	150	194	1,348	1,569	-221
2002-2003	30,137	148	344	151	193	1,399	1,250	149
2003-2004	30,554	195	355	161	194	1,871	1,471	400
2004	31,209	212	..	..	..	..	..	..
	N.P.R. % of population - R.N.P. % de la population		Rate per 1,000 - Taux pour 1 000					
1991-1992	0.5		19.5	4.1	15.4	85.2	63.4	21.9
1992-1993	0.5		18.1	4.1	13.9	68.6	77.3	-8.8
1993-1994	0.4		14.7	4.3	10.4	51.9	88.3	-36.4
1994-1995	0.4		15.4	4.0	11.4	68.7	59.8	8.9
1995-1996	0.4		14.8	4.7	10.2	71.3	53.0	18.2
1996-1997	0.4		14.8	4.0	10.8	60.3	62.0	-1.7
1997-1998	0.3		13.4	4.1	9.2	47.7	80.3	-32.5
1998-1999	0.4		13.0	4.3	8.7	42.2	66.3	-24.1
1999-2000	0.5		12.0	4.7	7.2	41.4	64.0	-22.6
2000-2001	0.5		11.5	4.5	7.0	38.1	57.0	-18.9
2001-2002	0.5		11.4	5.0	6.4	44.7	52.1	-7.3
2002-2003	0.5		11.3	5.0	6.4	46.1	41.2	4.9
2003-2004	0.6		11.5	5.2	6.3	60.6	47.6	13.0
2004	0.7		..	..	..	..	..	..

Table 1.13 Annual components of population growth, 1991/92 to 2003/04, Yukon Territory<sup>1</sup> - concluded  
 Tableau 1.13 Composantes annuelles de l'accroissement démographique, 1991-1992 à 2003-2004, Territoire du Yukon<sup>1</sup> - fin

International migration - Migration internationale						Total net migration - Solde de la migration totale	Residual deviation <sup>2</sup> - Écart résiduel <sup>2</sup>	Total growth - Accroissement total	Period - Période
Immigrants	Emigrants	Net temporary emigrants	Returning emigrants	Net N.P.R.	Net				
	Émigrants	Solde de l'émigration temporaire	Émigrants de retour	Solde de R.N.P.	Solde				
118	74	20	25	7	56	701	49	1,205	1991-1992
128	64	19	18	-23	40	-225	49	245	1992-1993
108	18	21	15	-12	72	-1,022	48	-662	1993-1994
100	19	21	13	16	89	358	49	750	1994-1995
89	79	21	23	-3	9	573	51	938	1995-1996
97	21	24	28	-30	50	-4	70	408	1996-1997
78	79	24	21	17	13	-1,011	71	-649	1997-1998
67	46	25	21	26	43	-704	71	-365	1998-1999
79	50	24	20	19	44	-647	70	-356	1999-2000
48	25	23	15	-13	2	-570	65	-292	2000-2001
67	17	22	12	-5	35	-186	...	8	2001-2002
54	17	22	13	47	75	224	...	417	2002-2003
58	17	21	24	17	61	461	...	655	2003-2004
..	..	..	..	..	..	..	..	..	2004
Rate per 1,000 - Taux pour 1 000									
4.0	2.5	0.2	0.8	0.2	1.9	23.8	1.7	40.8	1991-1992
4.2	2.1	-0.8	0.6	-0.8	1.3	-7.4	1.6	8.1	1992-1993
3.6	0.6	-0.4	0.5	-0.4	2.4	-34.0	1.6	-22.0	1993-1994
3.3	0.6	0.5	0.4	0.5	3.0	11.9	1.6	24.9	1994-1995
2.9	2.6	-0.1	0.7	-0.1	0.3	18.5	1.6	30.3	1995-1996
3.1	0.7	-0.9	0.9	-0.9	1.6	-0.1	2.2	12.9	1996-1997
2.5	2.5	0.5	0.7	0.5	0.4	-32.1	2.3	-20.6	1997-1998
2.2	1.5	0.8	0.7	0.8	1.4	-22.7	2.3	-11.8	1998-1999
2.6	1.6	0.6	0.7	0.6	1.4	-21.1	2.3	-11.6	1999-2000
1.6	0.8	-0.4	0.5	-0.4	0.1	-18.8	2.1	-9.6	2000-2001
2.2	0.6	-0.2	0.4	-0.2	1.2	-6.2	...	0.3	2001-2002
1.8	0.6	1.5	0.4	1.5	2.5	7.4	...	13.7	2002-2003
1.9	0.6	0.6	0.8	0.6	2.0	14.9	...	21.2	2003-2004
..	..	..	..	..	..	..	..	..	2004

Table 1.14 Annual components of population growth, 1991/92 to 2003/04, Northwest Territories<sup>1</sup>Tableau 1.14 Composantes annuelles de l'accroissement démographique, 1991-1992 à 2003-2004, Territoires du Nord-Ouest<sup>1</sup>

Period - Période	Beginning of period - Au début de la période		Births - Naissances	Deaths - Décès	Natural increase - Accroissement naturel	Interprovincial migration - Migration interprovinciale		
	Population	N.P.R. - R.N.P.				In - Entrants	Out - Sortants	Net - Solde
1991-1992	38,746	218	820	151	669	2,905	2,931	-26
1992-1993	39,431	182	856	143	713	2,799	3,129	-330
1993-1994	39,829	126	833	150	683	2,745	2,764	-19
1994-1995	40,580	110	823	137	686	2,788	2,710	78
1995-1996	41,427	89	894	132	762	2,568	3,110	-542
1996-1997	41,748	126	774	145	629	2,445	3,141	-696
1997-1998	41,635	135	681	137	544	2,398	3,714	-1,316
1998-1999	40,816	166	656	158	498	2,303	2,858	-555
1999-2000	40,654	163	659	152	507	2,164	2,815	-651
2000-2001	40,499	191	656	175	481	2,177	2,337	-160
2001-2002	40,822	246	651	164	487	2,669	2,585	84
2002-2003	41,489	281	637	170	467	2,662	2,420	242
2003-2004	42,206	263	636	174	462	2,946	2,977	-31
2004	42,810	364	..	..	..	..	..	..
	N.P.R. % of population - R.N.P. % de la population		Rate per 1,000 - Taux pour 1 000					
1991-1992	0.6		21.0	3.9	17.1	74.3	75.0	-0.7
1992-1993	0.5		21.6	3.6	18.0	70.6	79.0	-8.3
1993-1994	0.3		20.7	3.7	17.0	68.3	68.7	-0.5
1994-1995	0.3		20.1	3.3	16.7	68.0	66.1	1.9
1995-1996	0.2		21.5	3.2	18.3	61.7	74.8	-13.0
1996-1997	0.3		18.6	3.5	15.1	58.6	75.3	-16.7
1997-1998	0.3		16.5	3.3	13.2	58.2	90.1	-31.9
1998-1999	0.4		16.1	3.9	12.2	56.5	70.2	-13.6
1999-2000	0.4		16.2	3.7	12.5	53.3	69.4	-16.0
2000-2001	0.5		16.1	4.3	11.8	53.5	57.5	-3.9
2001-2002	0.6		15.8	4.0	11.8	64.9	62.8	2.0
2002-2003	0.7		15.2	4.1	11.2	63.6	57.8	5.8
2003-2004	0.6		15.0	4.1	10.9	69.3	70.0	-0.7
2004	0.9		..	..	..	..	..	..

Table 1.14 Annual components of population growth, 1991/92 to 2003/04, Northwest Territories<sup>1</sup> - concluded  
 Tableau 1.14 Composantes annuelles de l'accroissement démographique, 1991-1992 à 2003-2004, Territoires du Nord-Ouest<sup>1</sup> - fin

International migration - Migration internationale						Total net migration - Solde de la migration totale	Residual deviation <sup>2</sup> - Écart résiduel <sup>2</sup>	Total growth - Accroissement total	Period - Période
Immigrants	Emigrants	Net temporary emigrants	Returning emigrants	Net N.P.R.	Net				
	Émigrants	Solde de l'émigration temporaire	Émigrants de retour	Solde de R.N.P.	Solde				
108	34	16	12	-36	34	8	8	685	1991-1992
121	58	16	15	-56	6	-324	9	398	1992-1993
119	27	16	19	-16	79	60	8	751	1993-1994
127	42	17	28	-21	75	153	8	847	1994-1995
114	43	17	10	37	101	-441	0	321	1995-1996
79	32	17	11	9	50	-646	-96	-113	1996-1997
68	46	17	13	31	49	-1,267	-96	-819	1997-1998
46	45	16	10	-3	-8	-563	-97	-162	1998-1999
86	23	16	10	28	85	-566	-96	-155	1999-2000
72	30	17	10	55	90	-70	-88	323	2000-2001
94	20	17	4	35	96	180	...	667	2001-2002
59	20	17	4	-18	8	250	...	717	2002-2003
105	20	17	4	101	173	142	...	604	2003-2004
..	..	..	..	..	..	..	..	..	2004
Rate per 1,000 - Taux pour 1 000									
2.8	0.9	-0.9	0.3	-0.9	0.9	0.2	0.2	17.5	1991-1992
3.1	1.5	-1.4	0.4	-1.4	0.2	-8.2	0.2	10.0	1992-1993
3.0	0.7	-0.4	0.5	-0.4	2.0	1.5	0.2	18.7	1993-1994
3.1	1.0	-0.5	0.7	-0.5	1.8	3.7	0.2	20.7	1994-1995
2.7	1.0	0.9	0.2	0.9	2.4	-10.6	0.0	7.7	1995-1996
1.9	0.8	0.2	0.3	0.2	1.2	-15.5	-2.3	-2.7	1996-1997
1.6	1.1	0.8	0.3	0.8	1.2	-30.7	-2.3	-19.9	1997-1998
1.1	1.1	-0.1	0.2	-0.1	-0.2	-13.8	-2.4	-4.0	1998-1999
2.1	0.6	0.7	0.2	0.7	2.1	-13.9	-2.4	-3.8	1999-2000
1.8	0.7	1.4	0.2	1.4	2.2	-1.7	-2.2	7.9	2000-2001
2.3	0.5	0.9	0.1	0.9	2.3	4.4	...	16.2	2001-2002
1.4	0.5	-0.4	0.1	-0.4	0.2	6.0	...	17.1	2002-2003
2.5	0.5	2.4	0.1	2.4	4.1	3.3	...	14.2	2003-2004
..	..	..	..	..	..	..	..	..	2004

Table 1.15 Annual components of population growth, 1991/92 to 2003/04, Nunavut<sup>1</sup>Tableau 1.15 Composantes annuelles de l'accroissement démographique, 1991-1992 à 2003-2004, Nunavut<sup>1</sup>

Period - Période	Beginning of period - Au début de la période		Births - Naissances	Deaths - Décès	Natural increase - Accroissement naturel	Interprovincial migration - Migration interprovinciale		
	Population	N.P.R. - R.N.P.				In - Entrants	Out - Sortants	Net - Solde
1991-1992	22,179	38	703	109	594	938	972	-34
1992-1993	22,903	32	713	128	585	964	1,056	-92
1993-1994	23,575	23	772	100	672	1,041	1,058	-17
1994-1995	24,418	19	715	94	621	845	1,088	-243
1995-1996	24,985	15	739	105	634	982	1,098	-116
1996-1997	25,668	23	746	141	605	909	1,286	-377
1997-1998	25,884	25	735	118	617	1,001	1,111	-110
1998-1999	26,374	28	663	138	525	1,004	1,059	-55
1999-2000	26,822	29	754	117	637	1,057	987	70
2000-2001	27,500	18	713	128	585	1,040	992	48
2001-2002	28,121	26	722	130	592	1,106	1,082	24
2002-2003	28,739	32	740	129	611	943	1,141	-198
2003-2004	29,141	40	757	135	622	1,179	1,306	-127
2004	29,644	61	..	..	..	..	..	..
	N.P.R. % of population - R.N.P. % de la population		Rate per 1,000 - Taux pour 1 000					
1991-1992	0.2		31.2	4.8	26.4	41.6	43.1	-1.5
1992-1993	0.1		30.7	5.5	25.2	41.5	45.4	-4.0
1993-1994	0.1		32.2	4.2	28.0	43.4	44.1	-0.7
1994-1995	0.1		28.9	3.8	25.1	34.2	44.0	-9.8
1995-1996	0.1		29.2	4.1	25.0	38.8	43.4	-4.6
1996-1997	0.1		28.9	5.5	23.5	35.3	49.9	-14.6
1997-1998	0.1		28.1	4.5	23.6	38.3	42.5	-4.2
1998-1999	0.1		24.9	5.2	19.7	37.7	39.8	-2.1
1999-2000	0.1		27.8	4.3	23.5	38.9	36.3	2.6
2000-2001	0.1		25.6	4.6	21.0	37.4	35.7	1.7
2001-2002	0.1		25.4	4.6	20.8	38.9	38.1	0.8
2002-2003	0.1		25.6	4.5	21.1	32.6	39.4	-6.8
2003-2004	0.1		25.8	4.6	21.2	40.1	44.4	-4.3
2004	0.2		..	..	..	..	..	..

Table 1.15 Annual components of population growth, 1991/92 to 2003/04, Nunavut<sup>1</sup> - concluded  
 Tableau 1.15 Composantes annuelles de l'accroissement démographique, 1991-1992 à 2003-2004, Nunavut<sup>1</sup> - fin

International migration - Migration internationale						Total net migration - Solde de la migration totale	Residual deviation <sup>2</sup> - Écart résiduel <sup>2</sup>	Total growth - Accroissement total	Period - Période
Immigrants	Emigrants	Net temporary emigrants	Returning emigrants	Net N.P.R.	Net				
	Émigrants	Solde de l'émigration temporaire	Émigrants de retour	Solde de R.N.P.	Solde				
10	12	4	2	-6	-10	-44	174	724	1991-1992
37	22	4	3	-9	5	-87	174	672	1992-1993
25	5	4	3	-4	15	-2	173	843	1993-1994
19	2	4	6	-4	15	-228	174	567	1994-1995
8	5	4	0	8	7	-109	158	683	1995-1996
18	15	8	0	2	-3	-380	-9	216	1996-1997
15	18	8	0	3	-8	-118	-9	490	1997-1998
12	18	8	0	1	-13	-68	-9	448	1998-1999
12	12	8	0	-11	-19	51	-10	678	1999-2000
10	14	8	0	8	-4	44	-8	621	2000-2001
19	14	9	0	6	2	26	...	618	2001-2002
5	15	9	0	8	-11	-209	...	402	2002-2003
11	15	9	0	21	8	-119	...	503	2003-2004
..	..	..	..	..	..	..	..	..	2004
Rate per 1,000 - Taux pour 1 000									
0.4	0.5	-0.3	0.1	-0.3	-0.4	-2.0	7.7	32.1	1991-1992
1.6	0.9	-0.4	0.1	-0.4	0.2	-3.7	7.5	28.9	1992-1993
1.0	0.2	-0.2	0.1	-0.2	0.6	-0.1	7.2	35.1	1993-1994
0.8	0.1	-0.2	0.2	-0.2	0.6	-9.2	7.0	23.0	1994-1995
0.3	0.2	0.3	0.0	0.3	0.3	-4.3	6.2	27.0	1995-1996
0.7	0.6	0.1	0.0	0.1	-0.1	-14.7	-0.3	8.4	1996-1997
0.6	0.7	0.1	0.0	0.1	-0.3	-4.5	-0.3	18.8	1997-1998
0.5	0.7	0.0	0.0	0.0	-0.5	-2.6	-0.3	16.8	1998-1999
0.4	0.4	-0.4	0.0	-0.4	-0.7	1.9	-0.4	25.0	1999-2000
0.4	0.5	0.3	0.0	0.3	-0.1	1.6	-0.3	22.3	2000-2001
0.7	0.5	0.2	0.0	0.2	0.1	0.9	...	21.7	2001-2002
0.2	0.5	0.3	0.0	0.3	-0.4	-7.2	...	13.9	2002-2003
0.4	0.5	0.7	0.0	0.7	0.3	-4.0	...	17.1	2003-2004
..	..	..	..	..	..	..	..	..	2004

Table 1.16 Annual population estimates by age group and sex for July 1, 2001 to 2004, Canada

Tableau 1.16 Estimations annuelles de la population selon le groupe d'âge et le sexe au 1<sup>er</sup> juillet, 2001 à 2004, Canada

Age group and sex Groupe d'âge et sexe	2001 (PD)	2002 (PD)	2003 (PR)	2004 (PP)
<b>Males - Masculin</b>	<b>15,364,404</b>	<b>15,532,438</b>	<b>15,661,734</b>	<b>15,816,544</b>
0-4	900,215	887,115	877,286	867,956
5-9	1,032,352	1,019,013	998,569	980,431
10-14	1,064,560	1,077,514	1,084,753	1,085,148
15-19	1,088,667	1,092,730	1,088,772	1,090,381
20-24	1,079,371	1,099,002	1,119,035	1,136,445
25-29	1,052,627	1,063,469	1,073,969	1,092,736
30-34	1,129,782	1,129,134	1,124,790	1,121,459
35-39	1,329,432	1,295,051	1,247,414	1,210,425
40-44	1,328,803	1,348,403	1,364,310	1,379,129
45-49	1,180,652	1,217,378	1,251,593	1,280,277
50-54	1,053,154	1,063,132	1,078,752	1,106,553
55-59	808,965	866,975	913,922	955,534
60-64	630,681	654,845	684,822	714,588
65-69	549,970	548,660	552,166	563,310
70-74	469,331	479,135	484,186	487,460
75-79	343,027	349,889	358,752	367,267
80-84	196,036	209,318	221,629	234,630
85-89	92,161	95,001	97,229	100,208
90+	34,618	36,674	39,785	42,607
<b>Females - Féminin</b>	<b>15,656,847</b>	<b>15,829,173</b>	<b>15,967,943</b>	<b>16,129,772</b>
0-4	858,981	847,439	837,016	827,915
5-9	984,326	969,516	951,133	934,760
10-14	1,014,104	1,026,872	1,032,860	1,032,015
15-19	1,028,237	1,033,433	1,031,773	1,035,506
20-24	1,030,953	1,050,627	1,069,466	1,086,754
25-29	1,020,975	1,032,779	1,044,163	1,065,010
30-34	1,109,982	1,108,222	1,103,923	1,101,914
35-39	1,307,743	1,276,091	1,233,785	1,197,997
40-44	1,325,886	1,341,139	1,355,014	1,366,731
45-49	1,197,420	1,233,151	1,264,150	1,289,846
50-54	1,063,448	1,077,234	1,097,745	1,129,231
55-59	819,092	878,796	928,537	973,940
60-64	657,781	682,095	711,978	742,616
65-69	591,715	591,666	595,736	607,599
70-74	549,999	553,766	554,927	554,550
75-79	475,645	477,613	480,675	481,816
80-84	327,183	345,328	362,027	376,710
85-89	192,066	196,737	199,724	204,749
90+	101,311	106,669	113,311	120,113
<b>Both sexes - Sexes réunis</b>	<b>31,021,251</b>	<b>31,361,611</b>	<b>31,629,677</b>	<b>31,946,316</b>
0-4	1,759,196	1,734,554	1,714,302	1,695,871
5-9	2,016,678	1,988,529	1,949,702	1,915,191
10-14	2,078,664	2,104,386	2,117,613	2,117,163
15-19	2,116,904	2,126,163	2,120,545	2,125,887
20-24	2,110,324	2,149,629	2,188,501	2,223,199
25-29	2,073,602	2,096,248	2,118,132	2,157,746
30-34	2,239,764	2,237,356	2,228,713	2,223,373
35-39	2,637,175	2,571,142	2,481,199	2,408,422
40-44	2,654,689	2,689,542	2,719,324	2,745,860
45-49	2,378,072	2,450,529	2,515,743	2,570,123
50-54	2,116,602	2,140,366	2,176,497	2,235,784
55-59	1,628,057	1,745,771	1,842,459	1,929,474
60-64	1,288,462	1,336,940	1,396,800	1,457,204
65-69	1,141,685	1,140,326	1,147,902	1,170,909
70-74	1,019,330	1,032,901	1,039,113	1,042,010
75-79	818,672	827,502	839,427	849,083
80-84	523,219	554,646	583,656	611,340
85-89	284,227	291,738	296,953	304,957
90+	135,929	143,343	153,096	162,720



Table 1.16 Annual population estimates by age group and sex for July 1, 2001 to 2004, Canada - concluded  
 Tableau 1.16 Estimations annuelles de la population selon le groupe d'âge et le sexe au 1<sup>er</sup> juillet, 2001 à 2004, Canada - fin

Age group and sex Groupe d'âge et sexe	2001 (PD)	2002 (PD)	2003 (PR)	2004 (PP)
<b>Males - Masculin</b>	<b>15,364,404</b>	<b>15,532,438</b>	<b>15,661,734</b>	<b>15,816,544</b>
0-14	2,997,127	2,983,642	2,960,608	2,933,535
0-17	3,649,335	3,632,781	3,601,669	3,575,892
15-64	10,682,134	10,830,119	10,947,379	11,087,527
18-24	1,515,830	1,542,593	1,566,746	1,584,469
18-64	10,029,926	10,180,980	10,306,318	10,445,170
18+	11,715,069	11,899,657	12,060,065	12,240,652
25-44	4,840,644	4,836,057	4,810,483	4,803,749
45-64	3,673,452	3,802,330	3,929,089	4,056,952
65+	1,685,143	1,718,677	1,753,747	1,795,482
Median age - Âge médian	36.3	36.7	37.0	37.3
Mean age - Âge moyen	36.5	36.8	37.0	37.3
<b>Females - Féminin</b>	<b>15,656,847</b>	<b>15,829,173</b>	<b>15,967,943</b>	<b>16,129,772</b>
0-14	2,857,411	2,843,827	2,821,009	2,794,690
0-17	3,472,617	3,458,526	3,430,928	3,406,888
15-64	10,561,517	10,713,567	10,840,534	10,989,545
18-24	1,443,984	1,469,361	1,491,320	1,510,062
18-64	9,946,311	10,098,868	10,230,615	10,377,347
18+	12,184,230	12,370,647	12,537,015	12,722,884
25-44	4,764,586	4,758,231	4,736,885	4,731,652
45-64	3,737,741	3,871,276	4,002,410	4,135,633
65+	2,237,919	2,271,779	2,306,400	2,345,537
Median age - Âge médian	38.0	38.4	38.8	39.2
Mean age - Âge moyen	38.5	38.8	39.0	39.3
<b>Both sexes - Sexes réunis</b>	<b>31,021,251</b>	<b>31,361,611</b>	<b>31,629,677</b>	<b>31,946,316</b>
0-14	5,854,538	5,827,469	5,781,617	5,728,225
0-17	7,121,952	7,091,307	7,032,597	6,982,780
15-64	21,243,651	21,543,686	21,787,913	22,077,072
18-24	2,959,814	3,011,954	3,058,066	3,094,531
18-64	19,976,237	20,279,848	20,536,933	20,822,517
18+	23,899,299	24,270,304	24,597,080	24,963,536
25-44	9,605,230	9,594,288	9,547,368	9,535,401
45-64	7,411,193	7,673,606	7,931,499	8,192,585
65+	3,923,062	3,990,456	4,060,147	4,141,019
Median age - Âge médian	37.2	37.6	37.9	38.3
Mean age - Âge moyen	37.5	37.8	38.0	38.3
<b>Percent - Pourcentage</b>	<b>100.0</b>	<b>100.0</b>	<b>100.0</b>	<b>100.0</b>
0-19	25.7	25.4	25.0	24.6
20-64	61.7	61.9	62.2	62.5
65+	12.6	12.7	12.8	13.0

Table 1.17 Annual population estimates by age group and sex for July 1, 2001 to 2004, Newfoundland and Labrador  
 Tableau 1.17 Estimations annuelles de la population selon le groupe d'âge et le sexe au 1<sup>er</sup> juillet, 2001 à 2004, Terre-Neuve-et-Labrador

Age group and sex Groupe d'âge et sexe	2001 (PD)	2002 (PD)	2003 (PR)	2004 (PP)
<b>Males - Masculin</b>	<b>257,177</b>	<b>255,520</b>	<b>255,610</b>	<b>254,083</b>
0-4	12,911	12,588	12,488	12,130
5-9	15,041	14,503	14,093	13,598
10-14	17,880	17,402	16,933	16,403
15-19	20,278	19,702	19,019	18,212
20-24	17,845	17,725	18,030	17,677
25-29	15,869	15,455	15,639	15,622
30-34	18,186	17,475	16,855	16,148
35-39	20,927	20,448	20,054	19,590
40-44	21,814	21,719	21,710	21,629
45-49	21,495	21,526	21,600	21,578
50-54	19,954	20,125	20,314	20,635
55-59	15,276	16,388	17,475	18,224
60-64	11,546	11,892	12,388	12,999
65-69	9,504	9,562	9,690	9,939
70-74	7,661	7,711	7,840	8,032
75-79	5,576	5,639	5,660	5,819
80-84	3,379	3,572	3,663	3,669
85-89	1,490	1,488	1,506	1,539
90+	545	600	653	640
<b>Females - Féminin</b>	<b>264,809</b>	<b>263,750</b>	<b>263,960</b>	<b>262,944</b>
0-4	12,263	11,989	11,938	12,044
5-9	14,123	13,604	13,150	12,839
10-14	17,050	16,570	16,114	15,528
15-19	19,502	18,810	18,135	17,331
20-24	17,818	17,816	18,051	17,624
25-29	16,459	15,908	15,788	15,748
30-34	19,157	18,577	18,104	17,510
35-39	21,929	21,544	21,131	20,537
40-44	22,381	22,336	22,269	22,155
45-49	22,079	22,147	22,322	22,327
50-54	20,042	20,393	20,842	21,148
55-59	15,327	16,412	17,213	18,139
60-64	11,486	11,945	12,665	13,170
65-69	9,728	9,837	9,973	10,299
70-74	8,672	8,685	8,831	8,828
75-79	7,117	7,164	7,203	7,393
80-84	5,346	5,526	5,556	5,406
85-89	2,964	3,019	3,078	3,201
90+	1,366	1,468	1,597	1,717
<b>Both sexes - Sexes réunis</b>	<b>521,986</b>	<b>519,270</b>	<b>519,570</b>	<b>517,027</b>
0-4	25,174	24,577	24,426	24,174
5-9	29,164	28,107	27,243	26,437
10-14	34,930	33,972	33,047	31,931
15-19	39,780	38,512	37,154	35,543
20-24	35,663	35,541	36,081	35,301
25-29	32,328	31,363	31,427	31,370
30-34	37,343	36,052	34,959	33,658
35-39	42,856	41,992	41,185	40,127
40-44	44,195	44,055	43,979	43,784
45-49	43,574	43,673	43,922	43,905
50-54	39,996	40,518	41,156	41,783
55-59	30,603	32,800	34,688	36,363
60-64	23,032	23,837	25,053	26,169
65-69	19,232	19,399	19,663	20,238
70-74	16,333	16,396	16,671	16,860
75-79	12,693	12,803	12,863	13,212
80-84	8,725	9,098	9,219	9,075
85-89	4,454	4,507	4,584	4,740
90+	1,911	2,068	2,250	2,357

Table 1.17 Annual population estimates by age group and sex for July 1, 2001 to 2004, Newfoundland and Labrador - concluded  
 Tableau 1.17 Estimations annuelles de la population selon le groupe d'âge et le sexe au 1<sup>er</sup> juillet, 2001 à 2004, Terre-Neuve-et-Labrador - fin

Age group and sex Groupe d'âge et sexe	2001 (PD)	2002 (PD)	2003 (PR)	2004 (PP)
<b>Males - Masculin</b>	<b>257,177</b>	<b>255,520</b>	<b>255,610</b>	<b>254,083</b>
0-14	45,832	44,493	43,514	42,131
0-17	57,957	55,988	54,508	52,772
15-64	183,190	182,455	183,084	182,314
18-24	25,998	25,932	26,055	25,248
18-64	171,065	170,960	172,090	171,673
18+	199,220	199,532	201,102	201,311
25-44	76,796	75,097	74,258	72,989
45-64	68,271	69,931	71,777	73,436
65+	28,155	28,572	29,012	29,638
Median age - Âge médian	37.6	38.2	38.7	39.4
Mean age - Âge moyen	37.4	37.8	38.2	38.7
<b>Females - Féminin</b>	<b>264,809</b>	<b>263,750</b>	<b>263,960</b>	<b>262,944</b>
0-14	43,436	42,163	41,202	40,411
0-17	55,038	53,200	51,750	50,468
15-64	186,180	185,888	186,520	185,689
18-24	25,718	25,589	25,638	24,898
18-64	174,578	174,851	175,972	175,632
18+	209,771	210,550	212,210	212,476
25-44	79,926	78,365	77,292	75,950
45-64	68,934	70,897	73,042	74,784
65+	35,193	35,699	36,238	36,844
Median age - Âge médian	38.7	39.3	39.9	40.5
Mean age - Âge moyen	38.9	39.3	39.7	40.2
<b>Both sexes - Sexes réunis</b>	<b>521,986</b>	<b>519,270</b>	<b>519,570</b>	<b>517,027</b>
0-14	89,268	86,656	84,716	82,542
0-17	112,995	109,188	106,258	103,240
15-64	369,370	368,343	369,604	368,003
18-24	51,716	51,521	51,693	50,146
18-64	345,643	345,811	348,062	347,305
18+	408,991	410,082	413,312	413,787
25-44	156,722	153,462	151,550	148,939
45-64	137,205	140,828	144,819	148,220
65+	63,348	64,271	65,250	66,482
Median age - Âge médian	38.1	38.8	39.3	40.0
Mean age - Âge moyen	38.1	38.6	39.0	39.4
<b>Percent - Pourcentage</b>	<b>100.0</b>	<b>100.0</b>	<b>100.0</b>	<b>100.0</b>
0-19	24.7	24.1	23.5	22.8
20-64	63.1	63.5	64.0	64.3
65+	12.1	12.4	12.6	12.9

Table 1.18 Annual population estimates by age group and sex for July 1, 2001 to 2004, Prince Edward Island  
 Tableau 1.18 Estimations annuelles de la population selon le groupe d'âge et le sexe au 1<sup>er</sup> juillet, 2001 à 2004, Île-du-Prince-Édouard

Age group and sex Groupe d'âge et sexe	2001 (PD)	2002 (PD)	2003 (PR)	2004 (PP)
<b>Males - Masculin</b>	<b>66,691</b>	<b>66,759</b>	<b>67,026</b>	<b>67,029</b>
0-4	3,891	3,746	3,711	3,484
5-9	4,680	4,518	4,368	4,285
10-14	5,046	5,059	5,033	4,953
15-19	5,212	5,250	5,233	5,270
20-24	4,502	4,584	4,656	4,632
25-29	3,995	3,825	3,756	3,811
30-34	4,314	4,271	4,282	4,167
35-39	5,242	5,095	4,865	4,783
40-44	5,291	5,335	5,402	5,447
45-49	5,030	5,106	5,204	5,236
50-54	4,942	4,872	4,872	4,907
55-59	3,657	3,990	4,313	4,555
60-64	3,010	3,082	3,134	3,263
65-69	2,589	2,622	2,691	2,697
70-74	2,016	2,087	2,164	2,244
75-79	1,583	1,569	1,538	1,552
80-84	962	1,005	1,045	1,012
85-89	494	498	505	512
90+	235	245	254	219
<b>Females - Féminin</b>	<b>69,981</b>	<b>70,239</b>	<b>70,755</b>	<b>70,835</b>
0-4	3,687	3,604	3,557	3,429
5-9	4,402	4,258	4,145	4,048
10-14	4,966	4,908	4,884	4,804
15-19	5,068	5,057	5,056	5,100
20-24	4,535	4,631	4,724	4,744
25-29	4,164	4,112	4,186	4,162
30-34	4,459	4,447	4,357	4,308
35-39	5,419	5,303	5,137	4,866
40-44	5,597	5,563	5,650	5,767
45-49	5,189	5,444	5,606	5,671
50-54	5,072	5,011	5,003	5,022
55-59	3,663	3,959	4,282	4,480
60-64	3,012	3,092	3,225	3,460
65-69	2,771	2,801	2,806	2,832
70-74	2,360	2,375	2,451	2,506
75-79	2,148	2,165	2,123	2,093
80-84	1,729	1,771	1,823	1,834
85-89	1,109	1,109	1,108	1,069
90+	631	629	632	640
<b>Both sexes - Sexes réunis</b>	<b>136,672</b>	<b>136,998</b>	<b>137,781</b>	<b>137,864</b>
0-4	7,578	7,350	7,268	6,913
5-9	9,082	8,776	8,513	8,333
10-14	10,012	9,967	9,917	9,757
15-19	10,280	10,307	10,289	10,370
20-24	9,037	9,215	9,380	9,376
25-29	8,159	7,937	7,942	7,973
30-34	8,773	8,718	8,639	8,475
35-39	10,661	10,398	10,002	9,649
40-44	10,888	10,898	11,052	11,214
45-49	10,219	10,550	10,810	10,907
50-54	10,014	9,883	9,875	9,929
55-59	7,320	7,949	8,595	9,035
60-64	6,022	6,174	6,359	6,723
65-69	5,360	5,423	5,497	5,529
70-74	4,376	4,462	4,615	4,750
75-79	3,731	3,734	3,661	3,645
80-84	2,691	2,776	2,868	2,846
85-89	1,603	1,607	1,613	1,581
90+	866	874	886	859

**Table 1.18 Annual population estimates by age group and sex for July 1, 2001 to 2004, Prince Edward Island - concluded**  
**Tableau 1.18 Estimations annuelles de la population selon le groupe d'âge et le sexe au 1<sup>er</sup> juillet, 2001 à 2004, Île-du-Prince-Édouard - fin**

Age group and sex Groupe d'âge et sexe	2001 (PD)	2002 (PD)	2003 (PR)	2004 (PP)
<b>Males - Masculin</b>	<b>66,691</b>	<b>66,759</b>	<b>67,026</b>	<b>67,029</b>
0-14	13,617	13,323	13,112	12,722
0-17	16,815	16,557	16,239	15,778
15-64	45,195	45,410	45,717	46,071
18-24	6,516	6,600	6,762	6,846
18-64	41,997	42,176	42,590	43,015
18+	49,876	50,202	50,787	51,251
25-44	18,842	18,526	18,305	18,208
45-64	16,639	17,050	17,523	17,961
65+	7,879	8,026	8,197	8,236
Median age - Âge médian	36.7	37.3	37.7	38.2
Mean age - Âge moyen	36.8	37.2	37.5	37.8
<b>Females - Féminin</b>	<b>69,981</b>	<b>70,239</b>	<b>70,755</b>	<b>70,835</b>
0-14	13,055	12,770	12,586	12,281
0-17	16,087	15,845	15,659	15,322
15-64	46,178	46,619	47,226	47,580
18-24	6,571	6,613	6,707	6,803
18-64	43,146	43,544	44,153	44,539
18+	53,894	54,394	55,096	55,513
25-44	19,639	19,425	19,330	19,103
45-64	16,936	17,506	18,116	18,633
65+	10,748	10,850	10,943	10,974
Median age - Âge médian	38.5	39.0	39.4	40.0
Mean age - Âge moyen	39.0	39.3	39.5	39.8
<b>Both sexes - Sexes réunis</b>	<b>136,672</b>	<b>136,998</b>	<b>137,781</b>	<b>137,864</b>
0-14	26,672	26,093	25,698	25,003
0-17	32,902	32,402	31,898	31,100
15-64	91,373	92,029	92,943	93,651
18-24	13,087	13,213	13,469	13,649
18-64	85,143	85,720	86,743	87,554
18+	103,770	104,596	105,883	106,764
25-44	38,481	37,951	37,635	37,311
45-64	33,575	34,556	35,639	36,594
65+	18,627	18,876	19,140	19,210
Median age - Âge médian	37.6	38.2	38.6	39.1
Mean age - Âge moyen	37.9	38.2	38.5	38.8
<b>Percent - Pourcentage</b>	<b>100.0</b>	<b>100.0</b>	<b>100.0</b>	<b>100.0</b>
0-19	27.0	26.6	26.1	25.7
20-64	59.3	59.7	60.0	60.4
65+	13.6	13.8	13.9	13.9

Table 1.19 Annual population estimates by age group and sex for July 1, 2001 to 2004, Nova Scotia

Tableau 1.19 Estimations annuelles de la population selon le groupe d'âge et le sexe au 1<sup>er</sup> juillet, 2001 à 2004, Nouvelle-Écosse

Age group and sex Groupe d'âge et sexe	2001 (PD)	2002 (PD)	2003 (PR)	2004 (PP)
<b>Males - Masculin</b>	<b>456,358</b>	<b>457,797</b>	<b>458,509</b>	<b>458,628</b>
0-4	24,789	23,881	23,235	22,443
5-9	28,645	27,914	27,057	26,292
10-14	31,589	31,345	31,162	30,713
15-19	32,223	32,529	32,425	32,344
20-24	30,070	30,192	30,979	31,581
25-29	29,231	28,793	28,462	28,384
30-34	31,928	31,669	31,257	30,395
35-39	39,026	37,526	35,547	33,548
40-44	39,048	39,714	40,104	40,424
45-49	35,555	36,625	37,317	37,851
50-54	33,805	33,618	33,625	34,060
55-59	26,016	28,107	29,757	31,079
60-64	20,494	21,128	21,961	22,945
65-69	17,581	17,678	17,923	18,347
70-74	14,063	14,480	14,684	14,893
75-79	10,758	10,681	10,860	10,800
80-84	6,917	7,104	7,159	7,362
85-89	3,346	3,469	3,555	3,593
90+	1,274	1,344	1,440	1,574
<b>Females - Féminin</b>	<b>476,031</b>	<b>476,595</b>	<b>477,516</b>	<b>478,332</b>
0-4	23,524	22,911	22,441	22,128
5-9	27,641	26,676	25,782	24,955
10-14	30,394	30,140	29,717	29,118
15-19	30,628	30,793	30,927	30,997
20-24	30,548	30,802	31,003	31,328
25-29	30,164	29,481	29,312	29,419
30-34	32,009	31,893	31,748	31,626
35-39	39,005	37,319	35,607	33,755
40-44	39,774	40,079	40,230	40,320
45-49	36,811	37,492	38,215	38,555
50-54	34,276	34,272	34,411	35,063
55-59	26,405	28,589	30,392	31,846
60-64	21,245	22,034	23,098	23,958
65-69	18,656	18,683	18,840	19,247
70-74	16,933	16,972	16,983	16,934
75-79	15,000	14,776	14,738	14,741
80-84	11,979	12,280	12,416	12,341
85-89	7,181	7,322	7,258	7,411
90+	3,858	4,081	4,398	4,590
<b>Both sexes - Sexes réunis</b>	<b>932,389</b>	<b>934,392</b>	<b>936,025</b>	<b>936,960</b>
0-4	48,313	46,792	45,676	44,571
5-9	56,286	54,590	52,839	51,247
10-14	61,983	61,485	60,879	59,831
15-19	62,851	63,322	63,352	63,341
20-24	60,618	60,994	61,982	62,909
25-29	59,395	58,274	57,774	57,803
30-34	63,937	63,562	63,005	62,021
35-39	78,031	74,845	71,154	67,303
40-44	78,822	79,793	80,334	80,744
45-49	72,366	74,117	75,532	76,406
50-54	68,081	67,890	68,036	69,123
55-59	52,421	56,696	60,149	62,925
60-64	41,739	43,162	45,059	46,903
65-69	36,237	36,361	36,763	37,594
70-74	30,996	31,452	31,667	31,827
75-79	25,758	25,457	25,598	25,541
80-84	18,896	19,384	19,575	19,703
85-89	10,527	10,791	10,813	11,004
90+	5,132	5,425	5,838	6,164

Table 1.19 Annual population estimates by age group and sex for July 1, 2001 to 2004, Nova Scotia - concluded  
 Tableau 1.19 Estimations annuelles de la population selon le groupe d'âge et le sexe au 1<sup>er</sup> juillet, 2001 à 2004, Nouvelle-Écosse - fin

Age group and sex Groupe d'âge et sexe	2001 (PD)	2002 (PD)	2003 (PR)	2004 (PP)
<b>Males - Masculin</b>	<b>456,358</b>	<b>457,797</b>	<b>458,509</b>	<b>458,628</b>
0-14	85,023	83,140	81,454	79,448
0-17	104,646	102,630	100,637	98,466
15-64	317,396	319,901	321,434	322,611
18-24	42,670	43,231	44,221	44,907
18-64	297,773	300,411	302,251	303,593
18+	351,712	355,167	357,872	360,162
25-44	139,233	137,702	135,370	132,751
45-64	115,870	119,478	122,660	125,935
65+	53,939	54,756	55,621	56,569
Median age - Âge médian	37.6	38.2	38.6	39.2
Mean age - Âge moyen	37.5	37.9	38.2	38.5
<b>Females - Féminin</b>	<b>476,031</b>	<b>476,595</b>	<b>477,516</b>	<b>478,332</b>
0-14	81,559	79,727	77,940	76,201
0-17	99,987	98,120	96,325	94,600
15-64	320,865	322,754	324,943	326,867
18-24	42,748	43,202	43,545	43,926
18-64	302,437	304,361	306,558	308,468
18+	376,044	378,475	381,191	383,732
25-44	140,952	138,772	136,897	135,120
45-64	118,737	122,387	126,116	129,422
65+	73,607	74,114	74,633	75,264
Median age - Âge médian	39.3	39.8	40.3	40.7
Mean age - Âge moyen	39.7	40.0	40.3	40.6
<b>Both sexes - Sexes réunis</b>	<b>932,389</b>	<b>934,392</b>	<b>936,025</b>	<b>936,960</b>
0-14	166,582	162,867	159,394	155,649
0-17	204,633	200,750	196,962	193,066
15-64	638,261	642,655	646,377	649,478
18-24	85,418	86,433	87,766	88,833
18-64	600,210	604,772	608,809	612,061
18+	727,756	733,642	739,063	743,894
25-44	280,185	276,474	272,267	267,871
45-64	234,607	241,865	248,776	255,357
65+	127,546	128,870	130,254	131,833
Median age - Âge médian	38.5	39.0	39.5	40.0
Mean age - Âge moyen	38.6	39.0	39.3	39.6
<b>Percent - Pourcentage</b>	<b>100.0</b>	<b>100.0</b>	<b>100.0</b>	<b>100.0</b>
0-19	24.6	24.2	23.8	23.4
20-64	61.7	62.0	62.3	62.6
65+	13.7	13.8	13.9	14.1

Table 1.20 Annual population estimates by age group and sex for July 1, 2001 to 2004, New Brunswick

Tableau 1.20 Estimations annuelles de la population selon le groupe d'âge et le sexe au 1<sup>er</sup> juillet, 2001 à 2004, Nouveau-Brunswick

Age group and sex Groupe d'âge et sexe	2001 (PD)	2002 (PD)	2003 (PR)	2004 (PP)
<b>Males - Masculin</b>	<b>370,635</b>	<b>370,603</b>	<b>370,699</b>	<b>370,839</b>
0-4	19,957	19,441	19,088	18,635
5-9	22,943	22,340	21,644	20,969
10-14	24,983	24,772	24,602	24,241
15-19	26,547	26,142	25,712	25,334
20-24	25,665	25,821	26,088	26,137
25-29	25,020	24,505	24,162	23,996
30-34	26,198	25,932	25,531	25,257
35-39	31,526	30,525	29,302	28,021
40-44	31,669	31,579	31,678	31,883
45-49	29,368	30,178	30,869	31,182
50-54	27,608	27,499	27,431	27,944
55-59	20,861	22,371	23,711	24,941
60-64	16,184	16,854	17,622	18,254
65-69	13,356	13,315	13,510	13,908
70-74	10,991	11,385	11,481	11,535
75-79	8,766	8,576	8,648	8,751
80-84	5,391	5,610	5,729	5,852
85-89	2,590	2,686	2,723	2,803
90+	1,012	1,072	1,168	1,196
<b>Females - Féminin</b>	<b>379,255</b>	<b>379,580</b>	<b>379,895</b>	<b>380,545</b>
0-4	18,531	18,248	17,856	17,513
5-9	21,567	20,923	20,499	19,971
10-14	23,530	23,389	23,149	22,827
15-19	24,977	24,680	24,194	23,772
20-24	24,737	24,446	24,403	24,497
25-29	24,779	24,515	24,345	24,193
30-34	25,901	25,694	25,604	25,510
35-39	31,206	30,024	28,812	27,558
40-44	31,713	31,779	31,663	31,779
45-49	30,159	30,715	31,038	31,233
50-54	27,625	27,909	28,381	28,821
55-59	20,558	22,227	23,781	25,097
60-64	16,473	17,094	17,758	18,546
65-69	14,615	14,450	14,549	14,918
70-74	13,435	13,592	13,464	13,428
75-79	12,125	11,990	12,033	12,041
80-84	8,988	9,348	9,561	9,674
85-89	5,383	5,499	5,561	5,709
90+	2,953	3,058	3,244	3,458
<b>Both sexes - Sexes réunis</b>	<b>749,890</b>	<b>750,183</b>	<b>750,594</b>	<b>751,384</b>
0-4	38,488	37,689	36,944	36,148
5-9	44,510	43,263	42,143	40,940
10-14	48,513	48,161	47,751	47,068
15-19	51,524	50,822	49,906	49,106
20-24	50,402	50,267	50,491	50,634
25-29	49,799	49,020	48,507	48,189
30-34	52,099	51,626	51,135	50,767
35-39	62,732	60,549	58,114	55,579
40-44	63,382	63,358	63,341	63,662
45-49	59,527	60,893	61,907	62,415
50-54	55,233	55,408	55,812	56,765
55-59	41,419	44,598	47,492	50,038
60-64	32,657	33,948	35,380	36,800
65-69	27,971	27,765	28,059	28,826
70-74	24,426	24,977	24,945	24,963
75-79	20,891	20,566	20,681	20,792
80-84	14,379	14,958	15,290	15,526
85-89	7,973	8,185	8,284	8,512
90+	3,965	4,130	4,412	4,654



Table 1.20 Annual population estimates by age group and sex for July 1, 2001 to 2004, New Brunswick - concluded  
 Tableau 1.20 Estimations annuelles de la population selon le groupe d'âge et le sexe au 1<sup>er</sup> juillet, 2001 à 2004, Nouveau-Brunswick - fin

Age group and sex Groupe d'âge et sexe	2001 (PD)	2002 (PD)	2003 (PR)	2004 (PP)
<b>Males - Masculin</b>	<b>370,635</b>	<b>370,603</b>	<b>370,699</b>	<b>370,839</b>
0-14	67,883	66,553	65,334	63,845
0-17	83,645	82,059	80,510	78,805
15-64	260,646	261,406	262,106	262,949
18-24	36,450	36,457	36,624	36,511
18-64	244,884	245,900	246,930	247,989
18+	286,990	288,544	290,189	292,034
25-44	114,413	112,541	110,673	109,157
45-64	94,021	96,902	99,633	102,321
65+	42,106	42,644	43,259	44,045
Median age - Âge médian	37.3	37.8	38.3	38.9
Mean age - Âge moyen	37.3	37.7	38.0	38.4
<b>Females - Féminin</b>	<b>379,255</b>	<b>379,580</b>	<b>379,895</b>	<b>380,545</b>
0-14	63,628	62,560	61,504	60,311
0-17	78,694	77,151	75,687	74,220
15-64	258,128	259,083	259,979	261,006
18-24	34,648	34,535	34,414	34,360
18-64	243,062	244,492	245,796	247,097
18+	300,561	302,429	304,208	306,325
25-44	113,599	112,012	110,424	109,040
45-64	94,815	97,945	100,958	103,697
65+	57,499	57,937	58,412	59,228
Median age - Âge médian	39.1	39.7	40.2	40.7
Mean age - Âge moyen	39.6	39.9	40.2	40.6
<b>Both sexes - Sexes réunis</b>	<b>749,890</b>	<b>750,183</b>	<b>750,594</b>	<b>751,384</b>
0-14	131,511	129,113	126,838	124,156
0-17	162,339	159,210	156,197	153,025
15-64	518,774	520,489	522,085	523,955
18-24	71,098	70,992	71,038	70,871
18-64	487,946	490,392	492,726	495,086
18+	587,551	590,973	594,397	598,359
25-44	228,012	224,553	221,097	218,197
45-64	188,836	194,847	200,591	206,018
65+	99,605	100,581	101,671	103,273
Median age - Âge médian	38.2	38.7	39.2	39.8
Mean age - Âge moyen	38.5	38.8	39.1	39.5
<b>Percent - Pourcentage</b>	<b>100.0</b>	<b>100.0</b>	<b>100.0</b>	<b>100.0</b>
0-19	24.4	24.0	23.5	23.1
20-64	62.3	62.6	62.9	63.2
65+	13.3	13.4	13.5	13.7

Table 1.21 Annual population estimates by age group and sex for July 1, 2001 to 2004, Quebec

Tableau 1.21 Estimations annuelles de la population selon le groupe d'âge et le sexe au 1<sup>er</sup> juillet, 2001 à 2004, Québec

Age group and sex Groupe d'âge et sexe	2001 (PD)	2002 (PD)	2003 (PR)	2004 (PP)
<b>Males - Masculin</b>	<b>3,647,343</b>	<b>3,671,047</b>	<b>3,693,332</b>	<b>3,722,150</b>
0-4	196,535	192,037	189,634	190,528
5-9	235,336	229,186	221,462	214,227
10-14	236,811	242,717	247,003	247,899
15-19	240,415	236,473	233,804	233,511
20-24	264,985	265,961	264,447	261,986
25-29	242,866	249,791	257,384	264,896
30-34	257,091	253,176	251,802	252,236
35-39	316,820	306,135	292,663	281,571
40-44	327,493	328,420	328,582	328,453
45-49	292,644	300,871	309,187	315,280
50-54	262,147	265,423	269,513	275,200
55-59	214,540	225,396	234,014	242,224
60-64	161,191	168,911	177,706	186,503
65-69	136,858	135,456	136,019	139,681
70-74	113,581	116,727	118,432	119,115
75-79	79,656	81,838	84,735	87,454
80-84	42,535	45,545	48,321	51,724
85-89	18,864	19,547	20,456	21,209
90+	6,975	7,437	8,168	8,453
<b>Females - Féminin</b>	<b>3,749,647</b>	<b>3,772,444</b>	<b>3,793,837</b>	<b>3,820,610</b>
0-4	184,987	181,227	179,286	180,500
5-9	225,222	218,392	210,863	203,889
10-14	226,211	231,966	235,827	236,535
15-19	227,322	224,203	222,312	222,424
20-24	251,210	252,026	250,964	248,791
25-29	230,919	237,511	244,409	252,252
30-34	245,963	241,892	239,714	240,645
35-39	306,102	295,775	282,435	270,769
40-44	325,707	324,924	324,453	322,173
45-49	297,426	305,292	312,300	317,762
50-54	268,314	271,654	275,894	281,914
55-59	221,715	232,924	242,287	251,181
60-64	171,858	179,384	188,138	197,322
65-69	155,062	153,253	153,162	155,688
70-74	143,907	145,705	146,039	145,619
75-79	118,898	120,474	122,690	123,614
80-84	79,329	83,577	87,460	91,149
85-89	45,731	47,070	48,645	49,817
90+	23,764	25,195	26,959	28,566
<b>Both sexes - Sexes réunis</b>	<b>7,396,990</b>	<b>7,443,491</b>	<b>7,487,169</b>	<b>7,542,760</b>
0-4	381,522	373,264	368,920	371,028
5-9	460,558	447,578	432,325	418,116
10-14	463,022	474,683	482,830	484,434
15-19	467,737	460,676	456,116	455,935
20-24	516,195	517,987	515,411	510,777
25-29	473,785	487,302	501,793	517,148
30-34	503,054	495,068	491,516	492,881
35-39	622,922	601,910	575,098	552,340
40-44	653,200	653,344	653,035	650,626
45-49	590,070	606,163	621,487	633,042
50-54	530,461	537,077	545,407	557,114
55-59	436,255	458,320	476,301	493,405
60-64	333,049	348,295	365,844	383,825
65-69	291,920	288,709	289,181	295,369
70-74	257,488	262,432	264,471	264,734
75-79	198,554	202,312	207,425	211,068
80-84	121,864	129,122	135,781	142,873
85-89	64,595	66,617	69,101	71,026
90+	30,739	32,632	35,127	37,019

Table 1.21 Annual population estimates by age group and sex for July 1, 2001 to 2004, Quebec - concluded  
 Tableau 1.21 Estimations annuelles de la population selon le groupe d'âge et le sexe au 1<sup>er</sup> juillet, 2001 à 2004, Québec - fin

Age group and sex Groupe d'âge et sexe	2001 (PD)	2002 (PD)	2003 (PR)	2004 (PP)
<b>Males - Masculin</b>	<b>3,647,343</b>	<b>3,671,047</b>	<b>3,693,332</b>	<b>3,722,150</b>
0-14	668,682	663,940	658,099	652,654
0-17	810,379	802,974	794,962	790,640
15-64	2,580,192	2,600,557	2,619,102	2,641,860
18-24	363,703	363,400	361,388	357,511
18-64	2,438,495	2,461,523	2,482,239	2,503,874
18+	2,836,964	2,868,073	2,898,370	2,931,510
25-44	1,144,270	1,137,522	1,130,431	1,127,156
45-64	930,522	960,601	990,420	1,019,207
65+	398,469	406,550	416,131	427,636
Median age - Âge médian	37.4	37.9	38.3	38.6
Mean age - Âge moyen	37.2	37.5	37.8	38.1
<b>Females - Féminin</b>	<b>3,749,647</b>	<b>3,772,444</b>	<b>3,793,837</b>	<b>3,820,610</b>
0-14	636,420	631,585	625,976	620,924
0-17	770,186	763,645	756,765	752,655
15-64	2,546,536	2,565,585	2,582,906	2,605,233
18-24	344,766	344,169	342,487	339,484
18-64	2,412,770	2,433,525	2,452,117	2,473,502
18+	2,979,461	3,008,799	3,037,072	3,067,955
25-44	1,108,691	1,100,102	1,091,011	1,085,839
45-64	959,313	989,254	1,018,619	1,048,179
65+	566,691	575,274	584,955	594,453
Median age - Âge médian	39.6	40.1	40.5	40.9
Mean age - Âge moyen	39.7	40.0	40.3	40.5
<b>Both sexes - Sexes réunis</b>	<b>7,396,990</b>	<b>7,443,491</b>	<b>7,487,169</b>	<b>7,542,760</b>
0-14	1,305,102	1,295,525	1,284,075	1,273,578
0-17	1,580,565	1,566,619	1,551,727	1,543,295
15-64	5,126,728	5,166,142	5,202,008	5,247,093
18-24	708,469	707,569	703,875	696,995
18-64	4,851,265	4,895,048	4,934,356	4,977,376
18+	5,816,425	5,876,872	5,935,442	5,999,465
25-44	2,252,961	2,237,624	2,221,442	2,212,995
45-64	1,889,835	1,949,855	2,009,039	2,067,386
65+	965,160	981,824	1,001,086	1,022,089
Median age - Âge médian	38.5	38.9	39.4	39.7
Mean age - Âge moyen	38.4	38.7	39.0	39.3
<b>Percent - Pourcentage</b>	<b>100.0</b>	<b>100.0</b>	<b>100.0</b>	<b>100.0</b>
0-19	24.0	23.6	23.2	22.9
20-64	63.0	63.2	63.4	63.5
65+	13.0	13.2	13.4	13.6

Table 1.22 Annual population estimates by age group and sex for July 1, 2001 to 2004, Ontario  
 Tableau 1.22 Estimations annuelles de la population selon le groupe d'âge et le sexe au 1<sup>er</sup> juillet, 2001 à 2004, Ontario

Age group and sex Groupe d'âge et sexe	2001 (PD)	2002 (PD)	2003 (PR)	2004 (PP)
<b>Males - Masculin</b>	<b>5,878,039</b>	<b>5,976,460</b>	<b>6,044,274</b>	<b>6,119,456</b>
0-4	359,563	356,728	352,581	344,980
5-9	407,394	406,598	401,648	396,738
10-14	411,483	418,772	423,517	426,032
15-19	412,852	419,753	421,576	425,339
20-24	400,986	409,906	420,177	430,082
25-29	407,451	411,405	412,466	417,554
30-34	448,101	452,123	451,394	450,120
35-39	525,496	517,522	501,663	488,773
40-44	501,238	516,502	529,827	543,009
45-49	434,411	449,957	464,746	479,033
50-54	391,964	393,256	397,516	407,206
55-59	297,621	321,378	340,045	356,462
60-64	236,752	245,170	255,676	265,576
65-69	209,234	209,528	211,027	215,345
70-74	181,639	184,793	186,250	187,575
75-79	132,674	136,095	139,564	142,630
80-84	73,453	79,366	85,314	91,173
85-89	33,459	34,639	35,254	36,594
90+	12,268	12,969	14,033	15,235
<b>Females - Féminin</b>	<b>6,019,608</b>	<b>6,120,167</b>	<b>6,194,026</b>	<b>6,273,265</b>
0-4	348,593	344,587	339,225	330,334
5-9	390,312	390,036	386,490	382,765
10-14	391,661	399,245	403,666	405,941
15-19	392,262	398,124	399,886	403,647
20-24	383,799	394,358	405,020	415,327
25-29	399,452	404,741	407,948	414,190
30-34	447,535	450,320	449,535	448,562
35-39	518,767	512,847	501,133	490,288
40-44	503,400	515,793	527,248	538,900
45-49	446,403	460,809	473,574	485,553
50-54	398,971	403,301	410,480	422,602
55-59	302,529	327,284	347,459	365,313
60-64	249,357	257,743	267,909	277,909
65-69	226,201	227,175	229,076	233,982
70-74	210,638	211,736	212,040	212,267
75-79	183,811	185,008	185,793	185,773
80-84	119,967	128,184	136,391	144,499
85-89	69,113	70,457	70,963	72,916
90+	36,837	38,419	40,190	42,497
<b>Both sexes - Sexes réunis</b>	<b>11,897,647</b>	<b>12,096,627</b>	<b>12,238,300</b>	<b>12,392,721</b>
0-4	708,156	701,315	691,806	675,314
5-9	797,706	796,634	788,138	779,503
10-14	803,144	818,017	827,183	831,973
15-19	805,114	817,877	821,462	828,986
20-24	784,785	804,264	825,197	845,409
25-29	806,903	816,146	820,414	831,744
30-34	895,636	902,443	900,929	898,682
35-39	1,044,263	1,030,369	1,002,796	979,061
40-44	1,004,638	1,032,295	1,057,075	1,081,909
45-49	880,814	910,766	938,320	964,586
50-54	790,935	796,557	807,996	829,808
55-59	600,150	648,662	687,504	721,775
60-64	486,109	502,913	523,585	543,485
65-69	435,435	436,703	440,103	449,327
70-74	392,277	396,529	398,290	399,842
75-79	316,485	321,103	325,357	328,403
80-84	193,420	207,550	221,705	235,672
85-89	102,572	105,096	106,217	109,510
90+	49,105	51,388	54,223	57,732

Table 1.22 Annual population estimates by age group and sex for July 1, 2001 to 2004, Ontario - concluded  
 Tableau 1.22 Estimations annuelles de la population selon le groupe d'âge et le sexe au 1<sup>er</sup> juillet, 2001 à 2004, Ontario - fin

Age group and sex Groupe d'âge et sexe	2001 (PD)	2002 (PD)	2003 (PR)	2004 (PP)
<b>Males - Masculin</b>	<b>5,878,039</b>	<b>5,976,460</b>	<b>6,044,274</b>	<b>6,119,456</b>
0-14	1,178,440	1,182,098	1,177,746	1,167,750
0-17	1,427,217	1,433,147	1,427,265	1,418,881
15-64	4,056,872	4,136,972	4,195,086	4,263,154
18-24	565,061	578,610	592,234	604,290
18-64	3,808,095	3,885,923	3,945,567	4,012,023
18+	4,450,822	4,543,313	4,617,009	4,700,575
25-44	1,882,286	1,897,552	1,895,350	1,899,456
45-64	1,360,748	1,409,761	1,457,983	1,508,277
65+	642,727	657,390	671,442	688,552
Median age - Âge médian	35.9	36.2	36.5	36.8
Mean age - Âge moyen	36.2	36.4	36.7	37.0
<b>Females - Féminin</b>	<b>6,019,608</b>	<b>6,120,167</b>	<b>6,194,026</b>	<b>6,273,265</b>
0-14	1,130,566	1,133,868	1,129,381	1,119,040
0-17	1,366,456	1,371,925	1,366,378	1,357,848
15-64	4,042,475	4,125,320	4,190,192	4,262,291
18-24	540,171	554,425	567,909	580,166
18-64	3,806,585	3,887,263	3,953,195	4,023,483
18+	4,653,152	4,748,242	4,827,648	4,915,417
25-44	1,869,154	1,883,701	1,885,864	1,891,940
45-64	1,397,260	1,449,137	1,499,422	1,551,377
65+	846,567	860,979	874,453	891,934
Median age - Âge médian	37.5	37.8	38.2	38.5
Mean age - Âge moyen	38.1	38.3	38.6	38.9
<b>Both sexes - Sexes réunis</b>	<b>11,897,647</b>	<b>12,096,627</b>	<b>12,238,300</b>	<b>12,392,721</b>
0-14	2,309,006	2,315,966	2,307,127	2,286,790
0-17	2,793,673	2,805,072	2,793,643	2,776,729
15-64	8,099,347	8,262,292	8,385,278	8,525,445
18-24	1,105,232	1,133,035	1,160,143	1,184,456
18-64	7,614,680	7,773,186	7,898,762	8,035,506
18+	9,103,974	9,291,555	9,444,657	9,615,992
25-44	3,751,440	3,781,253	3,781,214	3,791,396
45-64	2,758,008	2,858,898	2,957,405	3,059,654
65+	1,489,294	1,518,369	1,545,895	1,580,486
Median age - Âge médian	36.7	37.0	37.4	37.7
Mean age - Âge moyen	37.2	37.4	37.6	37.9
<b>Percent - Pourcentage</b>	<b>100.0</b>	<b>100.0</b>	<b>100.0</b>	<b>100.0</b>
0-19	26.2	25.9	25.6	25.1
20-64	61.3	61.5	61.8	62.1
65+	12.5	12.6	12.6	12.8

Table 1.23 Annual population estimates by age group and sex for July 1, 2001 to 2004, Manitoba  
 Tableau 1.23 Estimations annuelles de la population selon le groupe d'âge et le sexe au 1<sup>er</sup> juillet, 2001 à 2004, Manitoba

Age group and sex Groupe d'âge et sexe	2001 (PD)	2002 (PD)	2003 (PR)	2004 (PP)
<b>Males - Masculin</b>	<b>570,868</b>	<b>572,832</b>	<b>576,414</b>	<b>580,839</b>
0-4	37,467	36,641	36,177	36,095
5-9	41,691	41,189	40,763	40,113
10-14	42,628	42,844	43,258	43,675
15-19	42,396	42,574	42,664	42,699
20-24	39,884	40,558	41,368	42,393
25-29	39,311	39,262	39,603	39,973
30-34	39,446	39,196	39,211	39,432
35-39	45,948	43,899	42,321	40,935
40-44	46,825	47,341	47,521	47,798
45-49	41,641	42,596	43,620	44,392
50-54	36,878	37,083	37,482	38,331
55-59	28,118	30,267	31,907	33,151
60-64	22,104	22,621	23,391	24,571
65-69	19,743	19,419	19,390	19,411
70-74	17,367	17,500	17,460	17,319
75-79	14,070	14,025	13,973	13,907
80-84	8,830	9,136	9,459	9,780
85-89	4,619	4,694	4,658	4,721
90+	1,902	1,987	2,188	2,143
<b>Females - Féminin</b>	<b>580,417</b>	<b>582,660</b>	<b>586,362</b>	<b>589,429</b>
0-4	35,522	35,085	34,832	34,307
5-9	40,027	39,225	38,558	37,773
10-14	40,839	41,203	41,497	41,641
15-19	40,256	40,438	40,728	41,066
20-24	38,354	38,761	39,425	39,838
25-29	37,094	37,106	37,677	38,458
30-34	37,442	37,411	37,611	37,778
35-39	44,570	42,755	40,777	39,124
40-44	45,194	45,721	46,151	46,509
45-49	41,837	42,583	43,249	43,519
50-54	37,299	37,656	38,303	39,315
55-59	28,328	30,344	32,076	33,651
60-64	22,995	23,633	24,531	25,360
65-69	21,120	20,765	20,785	21,018
70-74	20,667	20,517	20,306	19,853
75-79	19,644	19,318	18,887	18,628
80-84	14,604	15,155	15,756	16,087
85-89	9,330	9,450	9,408	9,422
90+	5,295	5,534	5,805	6,082
<b>Both sexes - Sexes réunis</b>	<b>1,151,285</b>	<b>1,155,492</b>	<b>1,162,776</b>	<b>1,170,268</b>
0-4	72,989	71,726	71,009	70,402
5-9	81,718	80,414	79,321	77,886
10-14	83,467	84,047	84,755	85,316
15-19	82,652	83,012	83,392	83,765
20-24	78,238	79,319	80,793	82,231
25-29	76,405	76,368	77,280	78,431
30-34	76,888	76,607	76,822	77,210
35-39	90,518	86,654	83,098	80,059
40-44	92,019	93,062	93,672	94,307
45-49	83,478	85,179	86,869	87,911
50-54	74,177	74,739	75,785	77,646
55-59	56,446	60,611	63,983	66,802
60-64	45,099	46,254	47,922	49,931
65-69	40,863	40,184	40,175	40,429
70-74	38,034	38,017	37,766	37,172
75-79	33,714	33,343	32,860	32,535
80-84	23,434	24,291	25,215	25,867
85-89	13,949	14,144	14,066	14,143
90+	7,197	7,521	7,993	8,225

**Table 1.23 Annual population estimates by age group and sex for July 1, 2001 to 2004, Manitoba - concluded**  
**Tableau 1.23 Estimations annuelles de la population selon le groupe d'âge et le sexe au 1<sup>er</sup> juillet, 2001 à 2004, Manitoba - fin**

Age group and sex Groupe d'âge et sexe	2001 (PD)	2002 (PD)	2003 (PR)	2004 (PP)
<b>Males - Masculin</b>	<b>570,868</b>	<b>572,832</b>	<b>576,414</b>	<b>580,839</b>
0-14	121,786	120,674	120,198	119,883
0-17	147,513	146,372	145,657	145,371
15-64	382,551	385,397	389,088	393,675
18-24	56,553	57,434	58,573	59,604
18-64	356,824	359,699	363,629	368,187
18+	423,355	426,460	430,757	435,468
25-44	171,530	169,698	168,656	168,138
45-64	128,741	132,567	136,400	140,445
65+	66,531	66,761	67,128	67,281
Median age - Âge médian	35.3	35.5	35.7	35.8
Mean age - Âge moyen	36.0	36.2	36.4	36.5
<b>Females - Féminin</b>	<b>580,417</b>	<b>582,660</b>	<b>586,362</b>	<b>589,429</b>
0-14	116,388	115,513	114,887	113,721
0-17	140,825	140,002	139,274	138,237
15-64	373,369	376,408	380,528	384,618
18-24	54,173	54,710	55,766	56,388
18-64	348,932	351,919	356,141	360,102
18+	439,592	442,658	447,088	451,192
25-44	164,300	162,993	162,216	161,869
45-64	130,459	134,216	138,159	141,845
65+	90,660	90,739	90,947	91,090
Median age - Âge médian	37.4	37.7	38.0	38.2
Mean age - Âge moyen	38.3	38.5	38.7	38.8
<b>Both sexes - Sexes réunis</b>	<b>1,151,285</b>	<b>1,155,492</b>	<b>1,162,776</b>	<b>1,170,268</b>
0-14	238,174	236,187	235,085	233,604
0-17	288,338	286,374	284,931	283,608
15-64	755,920	761,805	769,616	778,293
18-24	110,726	112,144	114,339	115,992
18-64	705,756	711,618	719,770	728,289
18+	862,947	869,118	877,845	886,660
25-44	335,830	332,691	330,872	330,007
45-64	259,200	266,783	274,559	282,290
65+	157,191	157,500	158,075	158,371
Median age - Âge médian	36.4	36.7	36.8	37.0
Mean age - Âge moyen	37.2	37.4	37.5	37.7
<b>Percent - Pourcentage</b>	<b>100.0</b>	<b>100.0</b>	<b>100.0</b>	<b>100.0</b>
0-19	27.9	27.6	27.4	27.1
20-64	58.5	58.7	59.0	59.3
65+	13.7	13.6	13.6	13.5

Table 1.24 Annual population estimates by age group and sex for July 1, 2001 to 2004, Saskatchewan

Tableau 1.24 Estimations annuelles de la population selon le groupe d'âge et le sexe au 1<sup>er</sup> juillet, 2001 à 2004, Saskatchewan

Age group and sex Groupe d'âge et sexe	2001 (PD)	2002 (PD)	2003 (PR)	2004 (PP)
<b>Males - Masculin</b>	<b>497,402</b>	<b>494,961</b>	<b>494,529</b>	<b>494,319</b>
0-4	32,085	31,448	31,224	30,409
5-9	36,057	35,204	34,309	33,547
10-14	39,669	39,140	38,722	37,996
15-19	41,456	40,868	40,262	39,607
20-24	36,032	36,502	37,328	38,229
25-29	31,324	31,165	31,480	32,188
30-34	30,433	29,925	29,814	29,777
35-39	36,958	34,946	32,811	31,372
40-44	39,740	39,251	39,074	38,610
45-49	36,605	37,471	37,969	38,446
50-54	30,256	30,791	31,751	33,082
55-59	22,987	24,463	25,645	26,902
60-64	19,317	19,489	19,950	20,393
65-69	18,110	17,689	17,447	17,370
70-74	16,738	16,678	16,478	16,104
75-79	13,483	13,423	13,475	13,450
80-84	9,070	9,245	9,324	9,399
85-89	4,969	5,061	5,145	5,114
90+	2,113	2,202	2,321	2,324
<b>Females - Féminin</b>	<b>502,732</b>	<b>500,529</b>	<b>500,314</b>	<b>501,072</b>
0-4	30,189	29,751	29,742	29,335
5-9	34,019	33,045	32,268	31,521
10-14	37,646	37,105	36,715	35,865
15-19	38,391	38,117	37,394	37,109
20-24	34,239	34,218	34,954	35,629
25-29	30,430	30,750	31,046	31,865
30-34	29,849	29,288	29,351	29,221
35-39	37,049	34,971	32,824	31,054
40-44	38,880	38,697	38,606	38,257
45-49	35,634	36,581	37,366	37,843
50-54	29,752	30,123	30,890	32,313
55-59	22,897	24,098	25,105	26,376
60-64	20,173	20,313	20,612	20,994
65-69	19,113	18,891	18,880	18,844
70-74	18,808	18,657	18,357	18,208
75-79	17,364	16,986	16,800	16,578
80-84	14,116	14,277	14,268	14,338
85-89	9,126	9,342	9,475	9,697
90+	5,057	5,319	5,661	6,025
<b>Both sexes - Sexes réunis</b>	<b>1,000,134</b>	<b>995,490</b>	<b>994,843</b>	<b>995,391</b>
0-4	62,274	61,199	60,966	59,744
5-9	70,076	68,249	66,577	65,068
10-14	77,315	76,245	75,437	73,861
15-19	79,847	78,985	77,656	76,716
20-24	70,271	70,720	72,282	73,858
25-29	61,754	61,915	62,526	64,053
30-34	60,282	59,213	59,165	58,998
35-39	74,007	69,917	65,635	62,426
40-44	78,620	77,948	77,680	76,867
45-49	72,239	74,052	75,335	76,289
50-54	60,008	60,914	62,641	65,395
55-59	45,884	48,561	50,750	53,278
60-64	39,490	39,802	40,562	41,387
65-69	37,223	36,580	36,327	36,214
70-74	35,546	35,335	34,835	34,312
75-79	30,847	30,409	30,275	30,028
80-84	23,186	23,522	23,592	23,737
85-89	14,095	14,403	14,620	14,811
90+	7,170	7,521	7,982	8,349



Table 1.24 Annual population estimates by age group and sex for July 1, 2001 to 2004, Saskatchewan - concluded  
 Tableau 1.24 Estimations annuelles de la population selon le groupe d'âge et le sexe au 1<sup>er</sup> juillet, 2001 à 2004, Saskatchewan - fin

Age group and sex Groupe d'âge et sexe	2001 (PD)	2002 (PD)	2003 (PR)	2004 (PP)
<b>Males - Masculin</b>	<b>497,402</b>	<b>494,961</b>	<b>494,529</b>	<b>494,319</b>
0-14	107,811	105,792	104,255	101,952
0-17	133,008	130,240	128,056	125,204
15-64	325,108	324,871	326,084	328,606
18-24	52,291	52,922	53,789	54,584
18-64	299,911	300,423	302,283	305,354
18+	364,394	364,721	366,473	369,115
25-44	138,455	135,287	133,179	131,947
45-64	109,165	112,214	115,315	118,823
65+	64,483	64,298	64,190	63,761
Median age - Âge médian	35.3	35.5	35.7	35.9
Mean age - Âge moyen	36.2	36.4	36.6	36.9
<b>Females - Féminin</b>	<b>502,732</b>	<b>500,529</b>	<b>500,314</b>	<b>501,072</b>
0-14	101,854	99,901	98,725	96,721
0-17	125,233	122,856	121,041	118,829
15-64	317,294	317,156	318,148	320,661
18-24	49,251	49,380	50,032	50,630
18-64	293,915	294,201	295,832	298,553
18+	377,499	377,673	379,273	382,243
25-44	136,208	133,706	131,827	130,397
45-64	108,456	111,115	113,973	117,526
65+	83,584	83,472	83,441	83,690
Median age - Âge médian	37.4	37.8	38.1	38.4
Mean age - Âge moyen	38.5	38.7	38.9	39.1
<b>Both sexes - Sexes réunis</b>	<b>1,000,134</b>	<b>995,490</b>	<b>994,843</b>	<b>995,391</b>
0-14	209,665	205,693	202,980	198,673
0-17	258,241	253,096	249,097	244,033
15-64	642,402	642,027	644,232	649,267
18-24	101,542	102,302	103,821	105,214
18-64	593,826	594,624	598,115	603,907
18+	741,893	742,394	745,746	751,358
25-44	274,663	268,993	265,006	262,344
45-64	217,621	223,329	229,288	236,349
65+	148,067	147,770	147,631	147,451
Median age - Âge médian	36.4	36.7	36.9	37.2
Mean age - Âge moyen	37.3	37.6	37.8	38.0
<b>Percent - Pourcentage</b>	<b>100.0</b>	<b>100.0</b>	<b>100.0</b>	<b>100.0</b>
0-19	28.9	28.6	28.2	27.7
20-64	56.2	56.6	57.0	57.5
65+	14.8	14.8	14.8	14.8

Table 1.25 Annual population estimates by age group and sex for July 1, 2001 to 2004, Alberta

Tableau 1.25 Estimations annuelles de la population selon le groupe d'âge et le sexe au 1<sup>er</sup> juillet, 2001 à 2004, Alberta

Age group and sex Groupe d'âge et sexe	2001 (PD)	2002 (PD)	2003 (PR)	2004 (PP)
<b>Males - Masculin</b>	<b>1,544,657</b>	<b>1,574,372</b>	<b>1,594,162</b>	<b>1,616,631</b>
0-4	98,137	98,516	98,891	99,549
5-9	108,630	107,797	106,287	105,805
10-14	115,210	115,771	115,171	114,335
15-19	117,341	119,293	119,488	120,157
20-24	118,985	123,223	126,303	127,929
25-29	118,191	121,276	123,821	127,055
30-34	118,889	121,320	122,481	124,207
35-39	133,153	129,357	124,804	121,829
40-44	139,003	140,273	140,435	140,195
45-49	120,025	126,180	130,734	134,208
50-54	96,614	99,360	102,877	108,206
55-59	69,376	75,112	79,927	84,040
60-64	53,297	55,534	58,206	60,696
65-69	45,997	46,290	46,704	47,506
70-74	38,563	39,442	40,026	40,636
75-79	26,876	27,679	28,697	29,752
80-84	15,865	16,980	17,869	18,620
85-89	7,558	7,872	8,144	8,200
90+	2,947	3,097	3,297	3,706
<b>Females - Féminin</b>	<b>1,512,082</b>	<b>1,540,018</b>	<b>1,559,561</b>	<b>1,585,264</b>
0-4	92,853	93,608	93,600	94,871
5-9	102,498	100,956	99,343	98,652
10-14	109,305	110,030	109,635	108,595
15-19	110,461	112,168	112,550	114,081
20-24	110,563	114,399	117,416	120,225
25-29	109,503	111,877	113,569	116,964
30-34	111,514	112,759	113,567	115,007
35-39	128,268	124,562	119,900	117,043
40-44	132,931	135,225	136,481	137,054
45-49	115,622	120,898	124,969	128,220
50-54	94,042	96,609	99,930	104,778
55-59	68,248	74,362	79,516	84,137
60-64	53,543	55,701	58,368	61,198
65-69	47,293	47,903	48,684	49,787
70-74	42,392	43,118	43,570	43,919
75-79	35,397	35,614	36,146	36,664
80-84	24,969	26,499	27,739	28,611
85-89	14,836	15,490	15,788	16,213
90+	7,844	8,240	8,790	9,245
<b>Both sexes - Sexes réunis</b>	<b>3,056,739</b>	<b>3,114,390</b>	<b>3,153,723</b>	<b>3,201,895</b>
0-4	190,990	192,124	192,491	194,420
5-9	211,128	208,753	205,630	204,457
10-14	224,515	225,801	224,806	222,930
15-19	227,802	231,461	232,038	234,238
20-24	229,548	237,622	243,719	248,154
25-29	227,694	233,153	237,390	244,019
30-34	230,403	234,079	236,048	239,214
35-39	261,421	253,919	244,704	238,872
40-44	271,934	275,498	276,916	277,249
45-49	235,647	247,078	255,703	262,428
50-54	190,656	195,969	202,807	212,984
55-59	137,624	149,474	159,443	168,177
60-64	106,840	111,235	116,574	121,894
65-69	93,290	94,193	95,388	97,293
70-74	80,955	82,560	83,596	84,555
75-79	62,273	63,293	64,843	66,416
80-84	40,834	43,479	45,608	47,231
85-89	22,394	23,362	23,932	24,413
90+	10,791	11,337	12,087	12,951

Table 1.25 Annual population estimates by age group and sex for July 1, 2001 to 2004, Alberta - concluded  
 Tableau 1.25 Estimations annuelles de la population selon le groupe d'âge et le sexe au 1<sup>er</sup> juillet, 2001 à 2004, Alberta - fin

Age group and sex Groupe d'âge et sexe	2001 (PD)	2002 (PD)	2003 (PR)	2004 (PP)
<b>Males - Masculin</b>	<b>1,544,657</b>	<b>1,574,372</b>	<b>1,594,162</b>	<b>1,616,631</b>
0-14	321,977	322,084	320,349	319,689
0-17	392,493	393,105	390,844	390,355
15-64	1,084,874	1,110,928	1,129,076	1,148,522
18-24	165,810	171,495	175,296	177,420
18-64	1,014,358	1,039,907	1,058,581	1,077,856
18+	1,152,164	1,181,267	1,203,318	1,226,276
25-44	509,236	512,226	511,541	513,286
45-64	339,312	356,186	371,744	387,150
65+	137,806	141,360	144,737	148,420
Median age - Âge médian	34.0	34.2	34.4	34.6
Mean age - Âge moyen	34.6	34.9	35.1	35.4
<b>Females - Féminin</b>	<b>1,512,082</b>	<b>1,540,018</b>	<b>1,559,561</b>	<b>1,585,264</b>
0-14	304,656	304,594	302,578	302,118
0-17	370,668	371,523	369,708	369,769
15-64	1,034,695	1,058,560	1,076,266	1,098,707
18-24	155,012	159,638	162,836	166,655
18-64	968,683	991,631	1,009,136	1,031,056
18+	1,141,414	1,168,495	1,189,853	1,215,495
25-44	482,216	484,423	483,517	486,068
45-64	331,455	347,570	362,783	378,333
65+	172,731	176,864	180,717	184,439
Median age - Âge médian	35.4	35.6	35.9	36.1
Mean age - Âge moyen	36.1	36.4	36.6	36.9
<b>Both sexes - Sexes réunis</b>	<b>3,056,739</b>	<b>3,114,390</b>	<b>3,153,723</b>	<b>3,201,895</b>
0-14	626,633	626,678	622,927	621,807
0-17	763,161	764,628	760,552	760,124
15-64	2,119,569	2,169,488	2,205,342	2,247,229
18-24	320,822	331,133	338,132	344,075
18-64	1,983,041	2,031,538	2,067,717	2,108,912
18+	2,293,578	2,349,762	2,393,171	2,441,771
25-44	991,452	996,649	995,058	999,354
45-64	670,767	703,756	734,527	765,483
65+	310,537	318,224	325,454	332,859
Median age - Âge médian	34.7	34.9	35.1	35.3
Mean age - Âge moyen	35.4	35.6	35.9	36.1
<b>Percent - Pourcentage</b>	<b>100.0</b>	<b>100.0</b>	<b>100.0</b>	<b>100.0</b>
0-19	28.0	27.6	27.1	26.7
20-64	61.9	62.2	62.6	62.9
65+	10.2	10.2	10.3	10.4

Table 1.26 Annual population estimates by age group and sex for July 1, 2001 to 2004, British Columbia  
 Tableau 1.26 Estimations annuelles de la population selon le groupe d'âge et le sexe au 1<sup>er</sup> juillet, 2001 à 2004, Colombie-Britannique

Age group and sex Groupe d'âge et sexe	2001 (PD)	2002 (PD)	2003 (PR)	2004 (PP)
<b>Males - Masculin</b>	<b>2,024,144</b>	<b>2,040,451</b>	<b>2,054,679</b>	<b>2,079,473</b>
0-4	110,481	107,843	106,066	105,502
5-9	127,145	125,008	122,256	120,233
10-14	134,453	134,819	134,486	134,022
15-19	145,622	145,791	144,105	143,369
20-24	136,743	140,677	145,559	151,466
25-29	135,552	134,151	133,241	135,218
30-34	150,908	149,778	147,875	145,519
35-39	169,920	165,234	159,060	155,776
40-44	172,545	174,102	175,847	177,478
45-49	160,147	163,126	166,513	169,298
50-54	145,871	147,921	150,113	153,576
55-59	108,381	117,142	124,571	131,307
60-64	85,492	88,781	93,306	97,780
65-69	76,090	76,184	76,801	78,164
70-74	66,110	67,677	68,685	69,299
75-79	49,248	50,000	51,220	52,751
80-84	29,444	31,579	33,555	35,818
85-89	14,690	14,968	15,203	15,819
90+	5,302	5,670	6,217	7,078
<b>Females - Féminin</b>	<b>2,054,303</b>	<b>2,074,530</b>	<b>2,091,901</b>	<b>2,116,910</b>
0-4	104,551	102,262	100,435	99,316
5-9	119,926	117,795	115,364	113,697
10-14	128,044	127,817	127,125	126,615
15-19	135,396	136,957	136,346	135,717
20-24	131,632	135,558	139,695	144,798
25-29	134,100	132,883	131,951	133,734
30-34	151,954	151,738	150,082	147,592
35-39	171,069	166,689	161,777	158,848
40-44	176,337	176,976	178,068	179,548
45-49	162,915	167,711	171,919	175,485
50-54	145,268	147,522	150,758	155,299
55-59	107,788	116,700	124,325	131,444
60-64	86,572	90,019	94,446	99,379
65-69	76,431	77,185	78,219	80,141
70-74	71,718	71,915	72,361	72,429
75-79	63,815	63,763	63,897	63,933
80-84	45,971	48,509	50,826	52,543
85-89	27,174	27,873	28,343	29,157
90+	13,642	14,658	15,964	17,235
<b>Both sexes - Sexes réunis</b>	<b>4,078,447</b>	<b>4,114,981</b>	<b>4,146,580</b>	<b>4,196,383</b>
0-4	215,032	210,105	206,501	204,818
5-9	247,071	242,803	237,620	233,930
10-14	262,497	262,636	261,611	260,637
15-19	281,018	282,748	280,451	279,086
20-24	268,375	276,235	285,254	296,264
25-29	269,652	267,034	265,192	268,952
30-34	302,862	301,516	297,957	293,111
35-39	340,989	331,923	320,837	314,624
40-44	348,882	351,078	353,915	357,026
45-49	323,062	330,837	338,432	344,783
50-54	291,139	295,443	300,871	308,875
55-59	216,169	233,842	248,896	262,751
60-64	172,064	178,800	187,752	197,159
65-69	152,521	153,369	155,020	158,305
70-74	137,828	139,592	141,046	141,728
75-79	113,063	113,763	115,117	116,684
80-84	75,415	80,088	84,381	88,361
85-89	41,864	42,841	43,546	44,976
90+	18,944	20,328	22,181	24,313

Table 1.26 Annual population estimates by age group and sex for July 1, 2001 to 2004, British Columbia - concluded  
 Tableau 1.26 Estimations annuelles de la population selon le groupe d'âge et le sexe au 1<sup>er</sup> juillet, 2001 à 2004, Colombie-Britannique - fin

Age group and sex Groupe d'âge et sexe	2001 (PD)	2002 (PD)	2003 (PR)	2004 (PP)
<b>Males - Masculin</b>	<b>2,024,144</b>	<b>2,040,451</b>	<b>2,054,679</b>	<b>2,079,473</b>
0-14	372,079	367,670	362,808	359,757
0-17	459,061	453,223	446,530	443,123
15-64	1,411,181	1,426,703	1,440,190	1,460,787
18-24	195,383	200,915	205,942	211,469
18-64	1,324,199	1,341,150	1,356,468	1,377,421
18+	1,565,083	1,587,228	1,608,149	1,636,350
25-44	628,925	623,265	616,023	613,991
45-64	499,891	516,970	534,503	551,961
65+	240,884	246,078	251,681	258,929
Median age - Âge médian	37.2	37.6	38.1	38.4
Mean age - Âge moyen	37.4	37.7	38.0	38.3
<b>Females - Féminin</b>	<b>2,054,303</b>	<b>2,074,530</b>	<b>2,091,901</b>	<b>2,116,910</b>
0-14	352,521	347,874	342,924	339,628
0-17	433,637	428,466	422,457	419,013
15-64	1,403,031	1,422,753	1,439,367	1,461,844
18-24	185,912	191,923	196,508	201,130
18-64	1,321,915	1,342,161	1,359,834	1,382,459
18+	1,620,666	1,646,064	1,669,444	1,697,897
25-44	633,460	628,286	621,878	619,722
45-64	502,543	521,952	541,448	561,607
65+	298,751	303,903	309,610	315,438
Median age - Âge médian	38.6	39.0	39.5	39.9
Mean age - Âge moyen	39.1	39.4	39.7	40.0
<b>Both sexes - Sexes réunis</b>	<b>4,078,447</b>	<b>4,114,981</b>	<b>4,146,580</b>	<b>4,196,383</b>
0-14	724,600	715,544	705,732	699,385
0-17	892,698	881,689	868,987	862,136
15-64	2,814,212	2,849,456	2,879,557	2,922,631
18-24	381,295	392,838	402,450	412,599
18-64	2,646,114	2,683,311	2,716,302	2,759,880
18+	3,185,749	3,233,292	3,277,593	3,334,247
25-44	1,262,385	1,251,551	1,237,901	1,233,713
45-64	1,002,434	1,038,922	1,075,951	1,113,568
65+	539,635	549,981	561,291	574,367
Median age - Âge médian	37.9	38.4	38.8	39.2
Mean age - Âge moyen	38.2	38.5	38.9	39.2
<b>Percent - Pourcentage</b>	<b>100.0</b>	<b>100.0</b>	<b>100.0</b>	<b>100.0</b>
0-19	24.7	24.3	23.8	23.3
20-64	62.1	62.4	62.7	63.0
65+	13.2	13.4	13.5	13.7

Table 1.27 Annual population estimates by age group and sex for July 1, 2001 to 2004, Yukon Territory

Tableau 1.27 Estimations annuelles de la population selon le groupe d'âge et le sexe au 1<sup>er</sup> juillet, 2001 à 2004, Territoire du Yukon

Age group and sex Groupe d'âge et sexe	2001 (PD)	2002 (PD)	2003 (PR)	2004 (PP)
<b>Males - Masculin</b>	<b>15,318</b>	<b>15,266</b>	<b>15,657</b>	<b>15,705</b>
0-4	886	838	844	892
5-9	1,054	983	954	945
10-14	1,249	1,256	1,230	1,211
15-19	1,243	1,227	1,270	1,253
20-24	910	980	1,139	1,141
25-29	913	867	886	907
30-34	1,111	1,083	1,120	1,109
35-39	1,297	1,233	1,186	1,145
40-44	1,527	1,482	1,419	1,414
45-49	1,513	1,486	1,529	1,463
50-54	1,241	1,264	1,324	1,380
55-59	892	995	1,056	1,079
60-64	564	604	661	721
65-69	381	378	416	406
70-74	270	307	317	313
75-79	147	156	172	170
80-84	63	67	74	99
85-89	40	39	38	30
90+	17	21	22	27
<b>Females - Féminin</b>	<b>14,811</b>	<b>14,857</b>	<b>15,403</b>	<b>15,504</b>
0-4	901	873	882	878
5-9	1,032	1,005	1,006	1,028
10-14	1,104	1,090	1,118	1,102
15-19	1,165	1,182	1,216	1,173
20-24	888	937	1,081	1,070
25-29	1,007	977	1,024	1,049
30-34	1,199	1,181	1,205	1,157
35-39	1,466	1,361	1,310	1,266
40-44	1,576	1,584	1,617	1,605
45-49	1,389	1,404	1,445	1,470
50-54	1,132	1,135	1,159	1,172
55-59	677	801	902	990
60-64	429	444	500	566
65-69	320	321	337	356
70-74	204	226	249	265
75-79	143	152	151	154
80-84	99	110	125	119
85-89	54	44	44	62
90+	26	30	32	22
<b>Both sexes - Sexes réunis</b>	<b>30,129</b>	<b>30,123</b>	<b>31,060</b>	<b>31,209</b>
0-4	1,787	1,711	1,726	1,770
5-9	2,086	1,988	1,960	1,973
10-14	2,353	2,346	2,348	2,313
15-19	2,408	2,409	2,486	2,426
20-24	1,798	1,917	2,220	2,211
25-29	1,920	1,844	1,910	1,956
30-34	2,310	2,264	2,325	2,266
35-39	2,763	2,594	2,496	2,411
40-44	3,103	3,066	3,036	3,019
45-49	2,902	2,890	2,974	2,933
50-54	2,373	2,399	2,483	2,552
55-59	1,569	1,796	1,958	2,069
60-64	993	1,048	1,161	1,287
65-69	701	699	753	762
70-74	474	533	566	578
75-79	290	308	323	324
80-84	162	177	199	218
85-89	94	83	82	92
90+	43	51	54	49

Table 1.27 Annual population estimates by age group and sex for July 1, 2001 to 2004, Yukon Territory - concluded  
 Tableau 1.27 Estimations annuelles de la population selon le groupe d'âge et le sexe au 1<sup>er</sup> juillet, 2001 à 2004, Territoire du Yukon - fin

Age group and sex Groupe d'âge et sexe	2001 (PD)	2002 (PD)	2003 (PR)	2004 (PP)
<b>Males - Masculin</b>	<b>15,318</b>	<b>15,266</b>	<b>15,657</b>	<b>15,705</b>
0-14	3,189	3,077	3,028	3,048
0-17	3,928	3,794	3,775	3,821
15-64	11,211	11,221	11,590	11,612
18-24	1,414	1,490	1,662	1,621
18-64	10,472	10,504	10,843	10,839
18+	11,390	11,472	11,882	11,884
25-44	4,848	4,665	4,611	4,575
45-64	4,210	4,349	4,570	4,643
65+	918	968	1,039	1,045
Median age - Âge médian	36.2	36.7	36.8	36.8
Mean age - Âge moyen	34.8	35.3	35.6	35.7
<b>Females - Féminin</b>	<b>14,811</b>	<b>14,857</b>	<b>15,403</b>	<b>15,504</b>
0-14	3,037	2,968	3,006	3,008
0-17	3,770	3,693	3,708	3,689
15-64	10,928	11,006	11,459	11,518
18-24	1,320	1,394	1,595	1,562
18-64	10,195	10,281	10,757	10,837
18+	11,041	11,164	11,695	11,815
25-44	5,248	5,103	5,156	5,077
45-64	3,627	3,784	4,006	4,198
65+	846	883	938	978
Median age - Âge médian	35.4	35.8	35.7	36.2
Mean age - Âge moyen	34.2	34.6	34.8	35.2
<b>Both sexes - Sexes réunis</b>	<b>30,129</b>	<b>30,123</b>	<b>31,060</b>	<b>31,209</b>
0-14	6,226	6,045	6,034	6,056
0-17	7,698	7,487	7,483	7,510
15-64	22,139	22,227	23,049	23,130
18-24	2,734	2,884	3,257	3,183
18-64	20,667	20,785	21,600	21,676
18+	22,431	22,636	23,577	23,699
25-44	10,096	9,768	9,767	9,652
45-64	7,837	8,133	8,576	8,841
65+	1,764	1,851	1,977	2,023
Median age - Âge médian	35.8	36.3	36.3	36.5
Mean age - Âge moyen	34.5	35.0	35.2	35.5
<b>Percent - Pourcentage</b>	<b>100.0</b>	<b>100.0</b>	<b>100.0</b>	<b>100.0</b>
0-19	28.7	28.1	27.4	27.2
20-64	65.5	65.8	66.2	66.3
65+	5.9	6.1	6.4	6.5

Table 1.28 Annual population estimates by age group and sex for July 1, 2001 to 2004, Northwest Territories  
 Tableau 1.28 Estimations annuelles de la population selon le groupe d'âge et le sexe au 1<sup>er</sup> juillet, 2001 à 2004, Territoires du Nord-Ouest

Age group and sex Groupe d'âge et sexe	2001 (PD)	2002 (PD)	2003 (PR)	2004 (PP)
<b>Males - Masculin</b>	<b>21,099</b>	<b>21,425</b>	<b>21,619</b>	<b>22,113</b>
0-4	1,697	1,620	1,592	1,539
5-9	1,964	1,951	1,858	1,816
10-14	1,847	1,893	1,939	1,973
15-19	1,730	1,733	1,745	1,755
20-24	1,571	1,661	1,731	1,960
25-29	1,664	1,701	1,746	1,810
30-34	1,852	1,888	1,884	1,831
35-39	1,998	1,940	1,891	1,868
40-44	1,796	1,860	1,868	1,881
45-49	1,530	1,561	1,585	1,622
50-54	1,273	1,288	1,284	1,380
55-59	836	942	1,064	1,141
60-64	464	490	527	607
65-69	354	367	370	354
70-74	236	242	249	267
75-79	137	153	150	167
80-84	98	85	94	87
85-89	29	27	25	53
90+	23	23	17	2
<b>Females - Féminin</b>	<b>19,723</b>	<b>20,009</b>	<b>20,253</b>	<b>20,697</b>
0-4	1,672	1,622	1,596	1,661
5-9	1,877	1,875	1,839	1,829
10-14	1,781	1,804	1,817	1,844
15-19	1,521	1,535	1,593	1,605
20-24	1,514	1,547	1,539	1,660
25-29	1,659	1,689	1,676	1,755
30-34	1,838	1,823	1,821	1,801
35-39	1,916	1,910	1,877	1,804
40-44	1,658	1,691	1,759	1,808
45-49	1,354	1,403	1,408	1,407
50-54	1,120	1,150	1,203	1,224
55-59	616	680	776	842
60-64	392	456	501	542
65-69	290	290	297	325
70-74	209	206	213	233
75-79	149	167	174	171
80-84	67	73	85	92
85-89	56	52	40	60
90+	34	36	39	34
<b>Both sexes - Sexes réunis</b>	<b>40,822</b>	<b>41,434</b>	<b>41,872</b>	<b>42,810</b>
0-4	3,369	3,242	3,188	3,200
5-9	3,841	3,826	3,697	3,645
10-14	3,628	3,697	3,756	3,817
15-19	3,251	3,268	3,338	3,360
20-24	3,085	3,208	3,270	3,620
25-29	3,323	3,390	3,422	3,565
30-34	3,690	3,711	3,705	3,632
35-39	3,914	3,850	3,768	3,672
40-44	3,454	3,551	3,627	3,689
45-49	2,884	2,964	2,993	3,029
50-54	2,393	2,438	2,487	2,604
55-59	1,452	1,622	1,840	1,983
60-64	856	946	1,028	1,149
65-69	644	657	667	679
70-74	445	448	462	500
75-79	286	320	324	338
80-84	165	158	179	179
85-89	85	79	65	113
90+	57	59	56	36



Table 1.28 Annual population estimates by age group and sex for July 1, 2001 to 2004, Northwest Territories - concluded  
 Tableau 1.28 Estimations annuelles de la population selon le groupe d'âge et le sexe au 1<sup>er</sup> juillet, 2001 à 2004, Territoires du Nord-Ouest - fin

Age group and sex Groupe d'âge et sexe	2001 (PD)	2002 (PD)	2003 (PR)	2004 (PP)
<b>Males - Masculin</b>	<b>21,099</b>	<b>21,425</b>	<b>21,619</b>	<b>22,113</b>
0-14	5,508	5,464	5,389	5,328
0-17	6,528	6,479	6,433	6,389
15-64	14,714	15,064	15,325	15,855
18-24	2,281	2,379	2,432	2,654
18-64	13,694	14,049	14,281	14,794
18+	14,571	14,946	15,186	15,724
25-44	7,310	7,389	7,389	7,390
45-64	4,103	4,281	4,460	4,750
65+	877	897	905	930
Median age - Âge médian	30.2	30.4	30.6	30.6
Mean age - Âge moyen	30.6	30.9	31.2	31.5
<b>Females - Féminin</b>	<b>19,723</b>	<b>20,009</b>	<b>20,253</b>	<b>20,697</b>
0-14	5,330	5,301	5,252	5,334
0-17	6,262	6,243	6,240	6,325
15-64	13,588	13,884	14,153	14,448
18-24	2,103	2,140	2,144	2,274
18-64	12,656	12,942	13,165	13,457
18+	13,461	13,766	14,013	14,372
25-44	7,071	7,113	7,133	7,168
45-64	3,482	3,689	3,888	4,015
65+	805	824	848	915
Median age - Âge médian	29.5	29.8	30.2	30.0
Mean age - Âge moyen	30.0	30.3	30.7	30.8
<b>Both sexes - Sexes réunis</b>	<b>40,822</b>	<b>41,434</b>	<b>41,872</b>	<b>42,810</b>
0-14	10,838	10,765	10,641	10,662
0-17	12,790	12,722	12,673	12,714
15-64	28,302	28,948	29,478	30,303
18-24	4,384	4,519	4,576	4,928
18-64	26,350	26,991	27,446	28,251
18+	28,032	28,712	29,199	30,096
25-44	14,381	14,502	14,522	14,558
45-64	7,585	7,970	8,348	8,765
65+	1,682	1,721	1,753	1,845
Median age - Âge médian	29.9	30.1	30.4	30.3
Mean age - Âge moyen	30.3	30.6	30.9	31.2
<b>Percent - Pourcentage</b>	<b>100.0</b>	<b>100.0</b>	<b>100.0</b>	<b>100.0</b>
0-19	34.5	33.9	33.4	32.8
20-64	61.4	62.0	62.4	62.9
65+	4.1	4.2	4.2	4.3

Table 1.29 Annual population estimates by age group and sex for July 1, 2001 to 2004, Nunavut  
 Tableau 1.29 Estimations annuelles de la population selon le groupe d'âge et le sexe au 1<sup>er</sup> juillet, 2001 à 2004, Nunavut

Age group and sex Groupe d'âge et sexe	2001 (PD)	2002 (PD)	2003 (PR)	2004 (PP)
<b>Males - Masculin</b>	<b>14,673</b>	<b>14,945</b>	<b>15,224</b>	<b>15,279</b>
0-4	1,816	1,788	1,755	1,770
5-9	1,772	1,822	1,870	1,863
10-14	1,712	1,724	1,697	1,695
15-19	1,352	1,395	1,469	1,531
20-24	1,193	1,212	1,230	1,232
25-29	1,240	1,273	1,323	1,322
30-34	1,325	1,298	1,284	1,261
35-39	1,121	1,191	1,247	1,214
40-44	814	825	843	908
45-49	688	695	720	688
50-54	601	632	650	646
55-59	404	424	437	429
60-64	266	289	294	280
65-69	173	172	178	182
70-74	96	106	120	128
75-79	53	55	60	64
80-84	29	24	23	35
85-89	13	13	17	21
90+	5	7	7	10
<b>Females - Féminin</b>	<b>13,448</b>	<b>13,795</b>	<b>14,160</b>	<b>14,365</b>
0-4	1,708	1,672	1,626	1,599
5-9	1,680	1,726	1,826	1,793
10-14	1,573	1,605	1,596	1,600
15-19	1,288	1,369	1,436	1,484
20-24	1,116	1,128	1,191	1,223
25-29	1,245	1,229	1,232	1,221
30-34	1,162	1,199	1,224	1,197
35-39	977	1,031	1,065	1,085
40-44	738	771	819	856
45-49	602	672	739	801
50-54	535	499	491	560
55-59	341	416	423	444
60-64	246	237	227	212
65-69	115	112	128	162
70-74	56	62	63	61
75-79	34	36	40	33
80-84	19	19	21	17
85-89	9	10	13	15
90+	4	2	0	2
<b>Both sexes - Sexes réunis</b>	<b>28,121</b>	<b>28,740</b>	<b>29,384</b>	<b>29,644</b>
0-4	3,524	3,460	3,381	3,369
5-9	3,452	3,548	3,696	3,656
10-14	3,285	3,329	3,293	3,295
15-19	2,640	2,764	2,905	3,015
20-24	2,309	2,340	2,421	2,455
25-29	2,485	2,502	2,555	2,543
30-34	2,487	2,497	2,508	2,458
35-39	2,098	2,222	2,312	2,299
40-44	1,552	1,596	1,662	1,764
45-49	1,290	1,367	1,459	1,489
50-54	1,136	1,131	1,141	1,206
55-59	745	840	860	873
60-64	512	526	521	492
65-69	288	284	306	344
70-74	152	168	183	189
75-79	87	91	100	97
80-84	48	43	44	52
85-89	22	23	30	36
90+	9	9	7	12

Table 1.29 Annual population estimates by age group and sex for July 1, 2001 to 2004, Nunavut - concluded  
 Tableau 1.29 Estimations annuelles de la population selon le groupe d'âge et le sexe au 1<sup>er</sup> juillet, 2001 à 2004, Nunavut - fin

Age group and sex Groupe d'âge et sexe	2001 (PD)	2002 (PD)	2003 (PR)	2004 (PP)
<b>Males - Masculin</b>	<b>14,673</b>	<b>14,945</b>	<b>15,224</b>	<b>15,279</b>
0-14	5,300	5,334	5,322	5,328
0-17	6,145	6,213	6,253	6,287
15-64	9,004	9,234	9,497	9,511
18-24	1,700	1,728	1,768	1,804
18-64	8,159	8,355	8,566	8,552
18+	8,528	8,732	8,971	8,992
25-44	4,500	4,587	4,697	4,705
45-64	1,959	2,040	2,101	2,043
65+	369	377	405	440
Median age - Âge médian	22.9	23.1	23.3	23.1
Mean age - Âge moyen	25.4	25.7	25.9	25.9
<b>Females - Féminin</b>	<b>13,448</b>	<b>13,795</b>	<b>14,160</b>	<b>14,365</b>
0-14	4,961	5,003	5,048	4,992
0-17	5,774	5,857	5,936	5,913
15-64	8,250	8,551	8,847	9,083
18-24	1,591	1,643	1,739	1,786
18-64	7,437	7,697	7,959	8,162
18+	7,674	7,938	8,224	8,452
25-44	4,122	4,230	4,340	4,359
45-64	1,724	1,824	1,880	2,017
65+	237	241	265	290
Median age - Âge médian	22.0	22.3	22.4	22.8
Mean age - Âge moyen	24.7	25.0	25.1	25.5
<b>Both sexes - Sexes réunis</b>	<b>28,121</b>	<b>28,740</b>	<b>29,384</b>	<b>29,644</b>
0-14	10,261	10,337	10,370	10,320
0-17	11,919	12,070	12,189	12,200
15-64	17,254	17,785	18,344	18,594
18-24	3,291	3,371	3,507	3,590
18-64	15,596	16,052	16,525	16,714
18+	16,202	16,670	17,195	17,444
25-44	8,622	8,817	9,037	9,064
45-64	3,683	3,864	3,981	4,060
65+	606	618	670	730
Median age - Âge médian	22.5	22.7	22.9	23.0
Mean age - Âge moyen	25.1	25.3	25.5	25.7
<b>Percent - Pourcentage</b>	<b>100.0</b>	<b>100.0</b>	<b>100.0</b>	<b>100.0</b>
0-19	45.9	45.6	45.2	45.0
20-64	52.0	52.3	52.5	52.6
65+	2.2	2.2	2.3	2.5

Table 1.30 Number of non-permanent residents by age group and sex for July 1, 2004, Canada, provinces and territories (P)  
Tableau 1.30 Nombre de résidents non permanents selon le groupe d'âge et le sexe au 1<sup>er</sup> juillet 2004, Canada, provinces et territoires (P)

Age group and sex - Groupe d'âge et sexe	Canada	N.L. - T.-N.-L.	P.E.I. - Î.-P.-É.	N.S. - N.-É.	N.B. - N.-B.	Que. - Qc	Ont.	Man.	Sask.	Alta. - Alb.	B.C. - C.-B.	Y.T. - Yn	N.W.T. - T.N.-O.	Nvt. - Nt
<b>Males - Masculin</b>	<b>212,847</b>	<b>1,528</b>	<b>193</b>	<b>4,246</b>	<b>2,428</b>	<b>38,350</b>	<b>104,412</b>	<b>4,544</b>	<b>3,219</b>	<b>15,137</b>	<b>38,425</b>	<b>130</b>	<b>213</b>	<b>22</b>
0-4	1,601	5	0	4	0	399	1,078	11	3	41	58	1	1	0
5-9	3,937	9	2	30	12	584	2,186	69	48	250	740	1	4	2
10-14	6,973	25	2	81	29	739	3,150	154	105	459	2,219	2	4	4
15-19	20,671	77	31	483	258	2,853	8,887	485	342	1,437	5,790	13	13	2
20-24	54,966	268	38	1,540	1,144	9,803	23,468	1,404	994	3,278	12,999	16	12	2
25-29	38,450	203	43	752	413	7,922	17,810	817	583	2,792	7,070	21	24	0
30-34	27,738	213	25	406	171	5,756	14,286	518	345	2,252	3,713	11	40	2
35-39	20,119	164	18	255	130	4,052	11,287	374	287	1,416	2,095	14	27	0
40-44	15,341	191	10	226	79	2,680	8,966	264	202	1,154	1,520	18	25	6
45-49	10,374	172	9	199	69	1,693	6,071	194	119	857	960	8	23	0
50-54	6,229	95	6	145	57	945	3,547	119	90	606	584	12	23	0
55-59	3,605	74	5	83	25	518	2,022	81	39	339	398	7	12	2
60-64	1,641	22	4	24	28	221	927	35	28	165	179	4	4	0
65-69	678	9	0	9	6	104	402	16	15	56	59	2	0	0
70-74	288	0	0	6	3	45	175	2	11	20	25	0	1	0
75-79	137	0	0	2	1	21	90	1	6	6	10	0	0	0
80-84	65	0	0	0	2	10	43	0	0	6	4	0	0	0
85-89	20	1	0	0	1	3	10	0	2	1	0	0	0	2
90+	14	0	0	1	0	2	7	0	0	2	2	0	0	0
<b>Females - Féminin</b>	<b>166,165</b>	<b>611</b>	<b>259</b>	<b>2,865</b>	<b>1,420</b>	<b>27,368</b>	<b>77,784</b>	<b>3,308</b>	<b>2,272</b>	<b>11,815</b>	<b>38,191</b>	<b>82</b>	<b>151</b>	<b>39</b>
0-4	1,498	3	0	5	1	342	1,038	16	2	31	59	0	1	0
5-9	3,811	18	3	14	9	546	2,113	60	43	249	744	0	12	0
10-14	6,008	38	7	60	23	642	2,749	156	70	422	1,828	5	8	0
15-19	18,816	65	40	534	175	2,597	7,676	507	341	1,320	5,546	5	8	2
20-24	48,112	156	87	1,270	762	8,031	19,531	1,020	762	2,899	13,566	17	11	0
25-29	31,569	106	46	513	226	5,456	13,950	570	419	2,405	7,828	19	29	2
30-34	20,758	78	26	221	85	3,649	10,399	369	242	1,802	3,834	11	34	8
35-39	13,360	41	19	96	41	2,318	7,381	235	154	1,046	2,000	9	13	7
40-44	9,500	57	14	60	37	1,593	5,389	166	101	722	1,337	5	11	8
45-49	5,850	24	9	38	27	948	3,382	109	81	491	717	3	13	8
50-54	3,199	19	5	20	14	556	1,874	53	35	243	363	7	8	2
55-59	1,596	5	2	22	9	307	923	26	10	104	185	0	1	2
60-64	830	1	1	6	7	155	517	10	6	37	87	1	2	0
65-69	574	0	0	4	2	103	397	6	4	18	40	0	0	0
70-74	333	0	0	1	1	64	233	2	0	7	25	0	0	0
75-79	181	0	0	0	0	34	125	1	0	6	15	0	0	0
80-84	90	0	0	1	0	9	64	1	0	8	7	0	0	0
85-89	41	0	0	0	1	9	23	1	2	2	3	0	0	0
90+	39	0	0	0	0	9	20	0	0	3	7	0	0	0
<b>Both sexes Sexes réunis</b>	<b>379,012</b>	<b>2,139</b>	<b>452</b>	<b>7,111</b>	<b>3,848</b>	<b>65,718</b>	<b>182,196</b>	<b>7,852</b>	<b>5,491</b>	<b>26,952</b>	<b>76,616</b>	<b>212</b>	<b>364</b>	<b>61</b>
0-4	3,099	8	0	9	1	741	2,116	27	5	72	117	1	2	0
5-9	7,748	27	5	44	21	1,130	4,299	129	91	499	1,484	1	16	2
10-14	12,981	63	9	141	52	1,381	5,899	310	175	881	4,047	7	12	4
15-19	39,487	142	71	1,017	433	5,450	16,563	992	683	2,757	11,336	18	21	4
20-24	103,078	424	125	2,810	1,906	17,834	42,999	2,424	1,756	6,177	26,565	33	23	2
25-29	70,019	309	89	1,265	639	13,378	31,760	1,387	1,002	5,197	14,898	40	53	2
30-34	48,496	291	51	627	256	9,405	24,685	887	587	4,054	7,547	22	74	10
35-39	33,479	205	37	351	171	6,370	18,668	609	441	2,462	4,095	23	40	7
40-44	24,841	248	24	286	116	4,273	14,355	430	303	1,876	2,857	23	36	14
45-49	16,224	196	18	237	96	2,641	9,453	303	200	1,348	1,677	11	36	8
50-54	9,428	114	11	165	71	1,501	5,421	172	125	849	947	19	31	2
55-59	5,201	79	7	105	34	825	2,945	107	49	443	583	7	13	4
60-64	2,471	23	5	30	35	376	1,444	45	34	202	266	5	6	0
65-69	1,252	9	0	13	8	207	799	22	19	74	99	2	0	0
70-74	621	0	0	7	4	109	408	4	11	27	50	0	1	0
75-79	318	0	0	2	1	55	215	2	6	12	25	0	0	0
80-84	155	0	0	1	2	19	107	1	0	14	11	0	0	0
85-89	61	1	0	0	2	12	33	1	4	3	3	0	0	2
90+	53	0	0	1	0	11	27	0	0	5	9	0	0	0

Table 1.30 Number of non-permanent residents by age group and sex for July 1, 2004, Canada, provinces and territories (P) - concluded  
 Tableau 1.30 Nombre de résidents non permanents selon le groupe d'âge et le sexe au 1<sup>er</sup> juillet 2004, Canada, provinces et territoires (P) - fin

Age group and sex - Groupe d'âge et sexe	Canada	N.L. - T.-N.-L.	P.E.I. - Î.-P.-É.	N.S. - N.-É.	N.B. - N.-B.	Que. - Qc	Ont.	Man.	Sask.	Alta. - Alb.	B.C. - C.-B.	Y.T. - Yn	N.W.T. - T.N.-O.	Nvt. - Nt
<b>Males - Masculin</b>	<b>212,847</b>	<b>1,528</b>	<b>193</b>	<b>4,246</b>	<b>2,428</b>	<b>38,350</b>	<b>104,412</b>	<b>4,544</b>	<b>3,219</b>	<b>15,137</b>	<b>38,425</b>	<b>130</b>	<b>213</b>	<b>22</b>
0-14	12,511	39	4	115	41	1,722	6,414	234	156	750	3,017	4	9	6
0-15	14,668	47	8	142	51	1,921	7,397	281	182	885	3,730	6	10	8
0-16	17,309	56	10	199	68	2,212	8,507	346	222	1,079	4,583	6	13	8
0-17	20,753	70	13	271	89	2,676	9,994	429	305	1,313	5,560	10	15	8
15-49	187,659	1,288	174	3,861	2,264	34,759	90,775	4,056	2,872	13,186	34,147	101	164	12
15-64	199,134	1,479	189	4,113	2,374	36,443	97,271	4,291	3,029	14,296	35,308	124	203	14
16-64	196,977	1,471	185	4,086	2,364	36,244	96,288	4,244	3,003	14,161	34,595	122	202	12
17-64	194,336	1,462	183	4,029	2,347	35,953	95,178	4,179	2,963	13,967	33,742	122	199	12
18-24	67,395	314	60	1,867	1,354	11,702	28,775	1,694	1,187	4,152	16,246	23	19	2
18-64	190,892	1,448	180	3,957	2,326	35,489	93,691	4,096	2,880	13,733	32,765	118	197	12
18+	192,094	1,458	180	3,975	2,339	35,674	94,418	4,115	2,914	13,824	32,865	120	198	14
25-44	101,648	771	96	1,639	793	20,410	52,349	1,973	1,417	7,614	14,398	64	116	8
45-64	21,849	363	24	451	179	3,377	12,567	429	276	1,967	2,121	31	62	2
65+	1,202	10	0	18	13	185	727	19	34	91	100	2	1	2
<b>Females - Féminin</b>	<b>166,165</b>	<b>611</b>	<b>259</b>	<b>2,865</b>	<b>1,420</b>	<b>27,368</b>	<b>77,784</b>	<b>3,308</b>	<b>2,272</b>	<b>11,815</b>	<b>38,191</b>	<b>82</b>	<b>151</b>	<b>39</b>
0-14	11,317	59	10	79	33	1,530	5,900	232	115	702	2,631	5	21	0
0-15	13,080	65	11	118	39	1,715	6,678	281	144	824	3,178	5	22	0
0-16	15,520	72	19	178	49	1,970	7,698	352	191	1,000	3,957	10	24	0
0-17	18,929	89	29	256	65	2,392	9,095	471	280	1,274	4,939	10	27	2
15-49	147,965	527	241	2,732	1,353	24,592	67,708	2,976	2,100	10,685	34,828	69	119	35
15-64	153,590	552	249	2,780	1,383	25,610	71,022	3,065	2,151	11,069	35,463	77	130	39
16-64	151,827	546	248	2,741	1,377	25,425	70,244	3,016	2,122	10,947	34,916	77	129	39
17-64	149,387	539	240	2,681	1,367	25,170	69,224	2,945	2,075	10,771	34,137	72	127	39
18-24	59,316	191	108	1,627	905	9,766	24,012	1,288	938	3,647	16,804	17	13	0
18-64	145,978	522	230	2,603	1,351	24,748	67,827	2,826	1,986	10,497	33,155	72	124	37
18+	147,236	522	230	2,609	1,355	24,976	68,689	2,837	1,992	10,541	33,252	72	124	37
25-44	75,187	282	105	890	389	13,016	37,119	1,340	916	5,975	14,999	44	87	25
45-64	11,475	49	17	86	57	1,966	6,696	198	132	875	1,352	11	24	12
65+	1,258	0	0	6	4	228	862	11	6	44	97	0	0	0
<b>Both sexes Sexes réunis</b>	<b>379,012</b>	<b>2,139</b>	<b>452</b>	<b>7,111</b>	<b>3,848</b>	<b>65,718</b>	<b>182,196</b>	<b>7,852</b>	<b>5,491</b>	<b>26,952</b>	<b>76,616</b>	<b>212</b>	<b>364</b>	<b>61</b>
0-14	23,828	98	14	194	74	3,252	12,314	466	271	1,452	5,648	9	30	6
0-15	27,748	112	19	260	90	3,636	14,075	562	326	1,709	6,908	11	32	8
0-16	32,829	128	29	377	117	4,182	16,205	698	413	2,079	8,540	16	37	8
0-17	39,682	159	42	527	154	5,068	19,089	900	585	2,587	10,499	20	42	10
15-49	335,624	1,815	415	6,593	3,617	59,351	158,483	7,032	4,972	23,871	68,975	170	283	47
15-64	352,724	2,031	438	6,893	3,757	62,053	168,293	7,356	5,180	25,365	70,771	201	333	53
16-64	348,804	2,017	433	6,827	3,741	61,669	166,532	7,260	5,125	25,108	69,511	199	331	51
17-64	343,723	2,001	423	6,710	3,714	61,123	164,402	7,124	5,038	24,738	67,879	194	326	51
18-24	126,711	505	168	3,494	2,259	21,468	52,787	2,982	2,125	7,799	33,050	40	32	2
18-64	336,870	1,970	410	6,560	3,677	60,237	161,518	6,922	4,866	24,230	65,920	190	321	49
18+	339,330	1,980	410	6,584	3,694	60,650	163,107	6,952	4,906	24,365	66,117	192	322	51
25-44	176,835	1,053	201	2,529	1,182	33,426	89,468	3,313	2,333	13,589	29,397	108	203	33
45-64	33,324	412	41	537	236	5,343	19,263	627	408	2,842	3,473	42	86	14
65+	2,460	10	0	24	17	413	1,589	30	40	135	197	2	1	2

Table 1.31 Annual number of deaths by age group<sup>3</sup> and sex, 2003/04, Canada, provinces and territories<sup>1</sup> (P)  
 Tableau 1.31 Nombre annuel de décès selon le groupe d'âge<sup>3</sup> et le sexe, 2003-2004, Canada, provinces et territoires<sup>1</sup> (P)

Age group and sex - Groupe d'âge et sexe	Canada	N.L. - T.-N.-L.	P.E.I. - Î.-P.-É.	N.S. - N.-É.	N.B. - N.-B.	Que. - Qc	Ont.	Man.	Sask.	Alta. - Alb.	B.C. - C.-B.	Y.T. - Yn	N.W.T. - T.N.-O.	Nvt. - Nt
<b>Males - Masculin</b>	<b>118,741</b>	<b>2,350</b>	<b>670</b>	<b>4,144</b>	<b>3,314</b>	<b>28,383</b>	<b>44,039</b>	<b>5,177</b>	<b>4,886</b>	<b>10,218</b>	<b>15,265</b>	<b>98</b>	<b>115</b>	<b>82</b>
<5	1,281	21	2	28	14	238	513	71	62	175	135	5	6	11
5-9	123	4	1	4	2	24	46	8	5	17	12	0	0	0
10-14	189	2	1	3	5	36	70	8	9	18	34	1	0	2
15-19	816	7	2	20	36	184	247	47	38	113	104	0	3	15
20-24	946	13	6	27	21	251	278	47	39	116	139	1	2	6
25-29	911	14	6	28	30	231	273	31	38	122	130	1	5	2
30-34	1,175	14	8	37	25	256	377	46	55	160	190	0	4	3
35-39	1,772	26	9	68	50	405	613	70	57	199	264	1	6	4
40-44	2,616	37	14	93	52	622	917	93	91	340	342	2	6	7
45-49	3,636	75	15	100	76	917	1,353	140	107	371	469	5	5	3
50-54	5,174	110	31	184	136	1,283	1,915	196	155	467	678	5	9	5
55-59	6,426	143	34	202	191	1,776	2,317	264	197	568	711	18	5	0
60-64	8,270	165	51	243	241	2,145	3,108	296	295	690	1,015	6	9	6
65-69	11,690	261	62	419	338	3,071	4,304	473	396	957	1,375	11	16	7
70-74	15,871	329	83	564	407	3,972	6,108	615	572	1,281	1,904	22	8	6
75-79	18,977	370	107	686	521	4,569	7,310	831	736	1,420	2,405	10	9	3
80-84	17,427	358	108	646	556	3,935	6,498	764	858	1,398	2,295	2	7	2
85-89	13,291	260	69	500	367	2,791	4,883	698	696	1,122	1,896	6	3	0
90+	8,150	141	61	292	246	1,677	2,909	479	480	684	1,167	2	12	0
<b>Females - Féminin</b>	<b>114,346</b>	<b>2,052</b>	<b>613</b>	<b>4,215</b>	<b>3,062</b>	<b>28,051</b>	<b>43,257</b>	<b>5,070</b>	<b>4,304</b>	<b>9,202</b>	<b>14,345</b>	<b>63</b>	<b>59</b>	<b>53</b>
<5	975	11	1	22	17	195	394	48	35	152	87	2	3	8
5-9	105	3	1	4	0	24	40	4	4	12	13	0	0	0
10-14	127	1	0	4	5	24	49	8	9	11	13	0	1	2
15-19	324	3	3	12	5	68	110	17	22	35	44	0	1	4
20-24	346	3	1	13	4	98	107	15	14	40	51	0	0	0
25-29	338	6	2	10	13	68	119	21	9	36	52	1	1	0
30-34	575	8	1	15	11	128	217	22	12	70	85	2	1	3
35-39	1,045	17	3	30	25	253	382	38	39	131	119	3	3	2
40-44	1,638	33	10	45	39	397	603	77	45	190	196	2	1	0
45-49	2,365	47	13	63	49	604	844	94	70	272	299	4	5	1
50-54	3,177	59	17	116	82	834	1,135	132	90	260	450	0	2	0
55-59	3,972	91	11	128	99	1,047	1,452	164	152	361	454	3	4	6
60-64	4,981	107	24	180	126	1,272	1,881	228	158	406	584	5	5	5
65-69	7,506	146	32	271	206	1,899	2,982	284	231	591	847	5	5	7
70-74	11,013	210	60	404	274	2,915	4,308	428	344	805	1,245	6	7	7
75-79	16,201	298	65	568	431	4,073	6,367	627	544	1,233	1,977	8	6	4
80-84	19,275	383	100	799	549	4,712	7,153	864	708	1,459	2,535	8	3	2
85-89	20,266	341	135	753	558	4,865	7,540	934	827	1,567	2,739	3	3	1
90+	20,117	285	134	778	569	4,575	7,574	1,065	991	1,571	2,555	11	8	1
<b>Both sexes Sexes réunis</b>	<b>233,087</b>	<b>4,402</b>	<b>1,283</b>	<b>8,359</b>	<b>6,376</b>	<b>56,434</b>	<b>87,296</b>	<b>10,247</b>	<b>9,190</b>	<b>19,420</b>	<b>29,610</b>	<b>161</b>	<b>174</b>	<b>135</b>
<5	2,256	32	3	50	31	433	907	119	97	327	222	7	9	19
5-9	228	7	2	8	2	48	86	12	9	29	25	0	0	0
10-14	316	3	1	7	10	60	119	16	18	29	47	1	1	4
15-19	1,140	10	5	32	41	252	357	64	60	148	148	0	4	19
20-24	1,292	16	7	40	25	349	385	62	53	156	190	1	2	6
25-29	1,249	20	8	38	43	299	392	52	47	158	182	2	6	2
30-34	1,750	22	9	52	36	384	594	68	67	230	275	2	5	6
35-39	2,817	43	12	98	75	658	995	108	96	330	383	4	9	6
40-44	4,254	70	24	138	91	1,019	1,520	170	136	530	538	4	7	7
45-49	6,001	122	28	163	125	1,521	2,197	234	177	643	768	9	10	4
50-54	8,351	169	48	300	218	2,117	3,050	328	245	727	1,128	5	11	5
55-59	10,398	234	45	330	290	2,823	3,769	428	349	929	1,165	21	9	6
60-64	13,251	272	75	423	367	3,417	4,989	524	453	1,096	1,599	11	14	11
65-69	19,196	407	94	690	544	4,970	7,286	757	627	1,548	2,222	16	21	14
70-74	26,884	539	143	968	681	6,887	10,416	1,043	916	2,086	3,149	28	15	13
75-79	35,178	668	172	1,254	952	8,642	13,677	1,458	1,280	2,653	4,382	18	15	7
80-84	36,702	741	208	1,445	1,105	8,647	13,651	1,628	1,566	2,857	4,830	10	10	4
85-89	33,557	601	204	1,253	925	7,656	12,423	1,632	1,523	2,689	4,635	9	6	1
90+	28,267	426	195	1,070	815	6,252	10,483	1,544	1,471	2,255	3,722	13	20	1

Table 1.31 Annual number of deaths by age group<sup>3</sup> and sex, 2003/04, Canada, provinces and territories<sup>1</sup> (P) - concluded  
 Tableau 1.31 Nombre annuel de décès selon le groupe d'âge<sup>3</sup> et le sexe, 2003-2004, Canada, provinces et territoires<sup>1</sup> (P) - fin

Age group and sex - Groupe d'âge et sexe	Canada	N.L. - T.-N.-L.	P.E.I. - Î.-P.-É.	N.S. - N.-É.	N.B. - N.-B.	Que. - Qc	Ont.	Man.	Sask.	Alta. - Alb.	B.C. - C.-B.	Y.T. Yn	N.W.T. - T.N.-O.	Nvt. - Nt
<b>Males - Masculin</b>	<b>118,741</b>	<b>2,350</b>	<b>670</b>	<b>4,144</b>	<b>3,314</b>	<b>28,383</b>	<b>44,039</b>	<b>5,177</b>	<b>4,886</b>	<b>10,218</b>	<b>15,265</b>	<b>98</b>	<b>115</b>	<b>82</b>
<15	1,593	27	4	35	21	298	629	87	76	210	181	6	6	13
<16	1,679	27	5	38	22	316	656	90	81	224	190	6	7	17
<17	1,815	28	6	40	29	340	692	107	86	246	208	6	8	19
<18	1,997	29	6	42	36	384	749	122	92	269	229	6	9	24
15-49	11,872	186	60	373	290	2,866	4,058	474	425	1,421	1,638	10	31	40
15-64	31,742	604	176	1,002	858	8,070	11,398	1,230	1,072	3,146	4,042	39	54	51
16-64	31,656	604	175	999	857	8,052	11,371	1,227	1,067	3,132	4,033	39	53	47
17-64	31,520	603	174	997	850	8,028	11,335	1,210	1,062	3,110	4,015	39	52	45
18-24	1,358	18	6	40	42	349	405	59	61	170	195	1	2	10
18-64	31,338	602	174	995	843	7,984	11,278	1,195	1,056	3,087	3,994	39	51	40
18+	116,744	2,321	664	4,102	3,278	27,999	43,290	5,055	4,794	9,949	15,036	92	106	58
25-44	6,474	91	37	226	157	1,514	2,180	240	241	821	926	4	21	16
45-64	23,506	493	131	729	644	6,121	8,693	896	754	2,096	2,873	34	28	14
65+	85,406	1,719	490	3,107	2,435	20,015	32,012	3,860	3,738	6,862	11,042	53	55	18
<b>Females - Féminin</b>	<b>114,346</b>	<b>2,052</b>	<b>613</b>	<b>4,215</b>	<b>3,062</b>	<b>28,051</b>	<b>43,257</b>	<b>5,070</b>	<b>4,304</b>	<b>9,202</b>	<b>14,345</b>	<b>63</b>	<b>59</b>	<b>53</b>
<15	1,207	15	2	30	22	243	483	60	48	175	113	2	4	10
<16	1,261	16	3	31	25	256	503	63	52	178	116	2	4	12
<17	1,330	16	3	35	26	274	528	65	57	182	126	2	4	12
<18	1,394	16	4	39	26	281	544	72	62	191	139	2	5	13
15-49	6,631	117	33	188	146	1,616	2,382	284	211	774	846	12	12	10
15-64	18,761	374	85	612	453	4,769	6,850	808	611	1,801	2,334	20	23	21
16-64	18,707	373	84	611	450	4,756	6,830	805	607	1,798	2,331	20	23	19
17-64	18,638	373	84	607	449	4,738	6,805	803	602	1,794	2,321	20	23	19
18-24	483	5	2	16	5	128	156	20	22	59	69	0	0	1
18-64	18,574	373	83	603	449	4,731	6,789	796	597	1,785	2,308	20	22	18
18+	112,952	2,036	609	4,176	3,036	27,770	42,713	4,998	4,242	9,011	14,206	61	54	40
25-44	3,596	64	16	100	88	846	1,321	158	105	427	452	8	6	5
45-64	14,495	304	65	487	356	3,757	5,312	618	470	1,299	1,787	12	16	12
65+	94,378	1,663	526	3,573	2,587	23,039	35,924	4,202	3,645	7,226	11,898	41	32	22
<b>Both sexes Sexes réunis</b>	<b>233,087</b>	<b>4,402</b>	<b>1,283</b>	<b>8,359</b>	<b>6,376</b>	<b>56,434</b>	<b>87,296</b>	<b>10,247</b>	<b>9,190</b>	<b>19,420</b>	<b>29,610</b>	<b>161</b>	<b>174</b>	<b>135</b>
<15	2,800	42	6	65	43	541	1,112	147	124	385	294	8	10	23
<16	2,940	43	8	69	47	572	1,159	153	133	402	306	8	11	29
<17	3,145	44	9	75	55	614	1,220	172	143	428	334	8	12	31
<18	3,391	45	10	81	62	665	1,293	194	154	460	368	8	14	37
15-49	18,503	303	93	561	436	4,482	6,440	758	636	2,195	2,484	22	43	50
15-64	50,503	978	261	1,614	1,311	12,839	18,248	2,038	1,683	4,947	6,376	59	77	72
16-64	50,363	977	259	1,610	1,307	12,808	18,201	2,032	1,674	4,930	6,364	59	76	66
17-64	50,158	976	258	1,604	1,299	12,766	18,140	2,013	1,664	4,904	6,336	59	75	64
18-24	1,841	23	8	56	47	477	561	79	83	229	264	1	2	11
18-64	49,912	975	257	1,598	1,292	12,715	18,067	1,991	1,653	4,872	6,302	59	73	58
18+	229,696	4,357	1,273	8,278	6,314	55,769	86,003	10,053	9,036	18,960	29,242	153	160	98
25-44	10,070	155	53	326	245	2,360	3,501	398	346	1,248	1,378	12	27	21
45-64	38,001	797	196	1,216	1,000	9,878	14,005	1,514	1,224	3,395	4,660	46	44	26
65+	179,784	3,382	1,016	6,680	5,022	43,054	67,936	8,062	7,383	14,088	22,940	94	87	40

Table 1.32 Annual number of immigrants by age group<sup>3</sup> and sex, 2003/04, Canada, provinces and territories<sup>1</sup> (P)  
 Tableau 1.32 Nombre annuel d'immigrants selon le groupe d'âge<sup>3</sup> et le sexe, 2003-2004, Canada, provinces et territoires<sup>1</sup> (P)

Age group and sex Groupe d'âge et sexe	Canada	N.L. - T.-N.-L.	P.E.I. - Î.-P.-É.	N.S. - N.-É.	N.B. - N.-B.	Que. - Qc	Ont.	Man.	Sask.	Alta. - Alb.	B.C. - C.-B.	Y.T. - Yn	N.W.T. - T.N.-O.	Nvt. - Nt
<b>Males - Masculin</b>	<b>115,247</b>	<b>301</b>	<b>125</b>	<b>842</b>	<b>389</b>	<b>22,284</b>	<b>61,272</b>	<b>3,794</b>	<b>870</b>	<b>8,005</b>	<b>17,308</b>	<b>18</b>	<b>36</b>	<b>3</b>
<5	9,290	41	8	67	33	1,878	5,072	377	78	564	1,162	7	3	0
5-9	9,068	22	13	73	31	1,545	4,944	416	85	684	1,249	0	6	0
10-14	8,696	23	12	84	35	1,411	4,633	382	91	689	1,333	0	3	0
15-19	7,702	24	16	57	20	1,170	4,259	320	78	577	1,176	2	3	0
20-24	8,160	26	10	59	32	1,612	4,126	315	68	682	1,227	1	2	0
25-29	16,440	34	6	95	49	4,097	8,380	460	87	1,049	2,179	1	2	1
30-34	18,514	26	7	100	59	4,437	9,565	473	109	1,145	2,583	3	5	2
35-39	13,625	41	6	92	50	2,852	7,018	382	106	950	2,123	2	3	0
40-44	8,844	26	17	71	25	1,425	4,787	311	68	579	1,533	0	2	0
45-49	5,493	16	11	56	15	806	2,983	194	35	389	984	2	2	0
50-54	2,639	7	10	33	13	407	1,411	67	23	189	478	0	1	0
55-59	1,966	7	6	26	14	217	1,088	29	13	167	398	0	1	0
60-64	1,857	4	2	13	5	175	1,148	28	11	135	333	0	3	0
65-69	1,587	2	0	10	5	133	999	20	8	117	293	0	0	0
70-74	856	1	1	3	1	86	536	11	8	52	157	0	0	0
75-79	343	0	0	1	0	25	219	7	1	25	65	0	0	0
80-84	118	1	0	1	1	7	76	0	1	7	24	0	0	0
85-89	34	0	0	0	0	1	20	2	0	2	9	0	0	0
90+	15	0	0	1	1	0	8	0	0	3	2	0	0	0
<b>Females - Féminin</b>	<b>123,869</b>	<b>248</b>	<b>137</b>	<b>855</b>	<b>364</b>	<b>22,348</b>	<b>66,783</b>	<b>3,618</b>	<b>1,021</b>	<b>9,066</b>	<b>19,312</b>	<b>40</b>	<b>69</b>	<b>8</b>
<5	9,707	29	11	129	38	2,304	5,041	311	100	602	1,129	10	3	0
5-9	8,393	19	14	63	24	1,505	4,552	350	78	645	1,137	1	5	0
10-14	7,842	23	11	42	23	1,236	4,199	366	100	586	1,250	1	5	0
15-19	8,013	14	9	53	13	1,260	4,473	296	71	583	1,234	3	4	0
20-24	13,788	17	8	73	46	2,439	7,611	357	105	1,083	2,032	9	8	0
25-29	20,663	41	12	120	55	4,494	10,903	481	147	1,485	2,903	6	11	5
30-34	18,709	39	9	96	53	3,954	9,667	460	144	1,307	2,961	3	13	3
35-39	12,478	18	19	101	37	2,197	6,508	366	97	967	2,161	2	5	0
40-44	8,043	25	16	66	24	1,109	4,276	295	63	614	1,548	1	6	0
45-49	4,663	7	13	36	14	638	2,510	143	40	361	897	2	2	0
50-54	2,885	10	11	24	17	376	1,638	53	21	210	521	0	4	0
55-59	2,592	2	1	18	5	259	1,584	42	15	182	480	1	3	0
60-64	2,417	1	3	14	8	208	1,548	32	13	192	398	0	0	0
65-69	1,831	1	0	7	5	160	1,176	34	12	117	319	0	0	0
70-74	985	1	0	4	0	100	610	18	6	71	174	1	0	0
75-79	492	1	0	3	1	58	289	10	2	38	90	0	0	0
80-84	247	0	0	2	0	35	144	3	2	15	46	0	0	0
85-89	84	0	0	3	1	10	35	1	4	5	25	0	0	0
90+	37	0	0	1	0	6	19	0	1	3	7	0	0	0
<b>Both sexes Sexes réunis</b>	<b>239,116</b>	<b>549</b>	<b>262</b>	<b>1,697</b>	<b>753</b>	<b>44,632</b>	<b>128,055</b>	<b>7,412</b>	<b>1,891</b>	<b>17,071</b>	<b>36,620</b>	<b>58</b>	<b>105</b>	<b>11</b>
<5	18,997	70	19	196	71	4,182	10,113	688	178	1,166	2,291	17	6	0
5-9	17,461	41	27	136	55	3,050	9,496	766	163	1,329	2,386	1	11	0
10-14	16,538	46	23	126	58	2,647	8,832	748	191	1,275	2,583	1	8	0
15-19	15,715	38	25	110	33	2,430	8,732	616	149	1,160	2,410	5	7	0
20-24	21,948	43	18	132	78	4,051	11,737	672	173	1,765	3,259	10	10	0
25-29	37,103	75	18	215	104	8,591	19,283	941	234	2,534	5,082	7	13	6
30-34	37,223	65	16	196	112	8,391	19,232	933	253	2,452	5,544	6	18	5
35-39	26,103	59	25	193	87	5,049	13,526	748	203	1,917	4,284	4	8	0
40-44	16,887	51	33	137	49	2,534	9,063	606	131	1,193	3,081	1	8	0
45-49	10,156	23	24	92	29	1,444	5,493	337	75	750	1,881	4	4	0
50-54	5,524	17	21	57	30	783	3,049	120	44	399	999	0	5	0
55-59	4,558	9	7	44	19	476	2,672	71	28	349	878	1	4	0
60-64	4,274	5	5	27	13	383	2,696	60	24	327	731	0	3	0
65-69	3,418	3	0	17	10	293	2,175	54	20	234	612	0	0	0
70-74	1,841	2	1	7	1	186	1,146	29	14	123	331	1	0	0
75-79	835	1	0	4	1	83	508	17	3	63	155	0	0	0
80-84	365	1	0	3	1	42	220	3	3	22	70	0	0	0
85-89	118	0	0	3	1	11	55	3	4	7	34	0	0	0
90+	52	0	0	2	1	6	27	0	1	6	9	0	0	0

See footnote(s) and abbreviation(s) on pages 10 to 12

Voir renvoi(s) et abréviation(s) aux pages 10 à 12



Table 1.32 Annual number of immigrants by age group<sup>3</sup> and sex, 2003/04, Canada, provinces and territories<sup>1</sup> (P) - concluded  
 Tableau 1.32 Nombre annuel d'immigrants selon le groupe d'âge<sup>3</sup> et le sexe, 2003-2004, Canada, provinces et territoires<sup>1</sup> (P) - fin

Age group and sex - Groupe d'âge et sexe	Canada	N.L. - T.-N.-L.	P.E.I. - Î.-P.-É.	N.S. - N.-É.	N.B. - N.-B.	Que. - Qc	Ont.	Man.	Sask.	Alta. - Alb.	B.C. - C.-B.	Y.T. - Yn	N.W.T. - T.N.-O.	Nvt. - Nt
<b>Males - Masculin</b>	<b>115,247</b>	<b>301</b>	<b>125</b>	<b>842</b>	<b>389</b>	<b>22,284</b>	<b>61,272</b>	<b>3,794</b>	<b>870</b>	<b>8,005</b>	<b>17,308</b>	<b>18</b>	<b>36</b>	<b>3</b>
<15	27,054	86	33	224	99	4,834	14,649	1,175	254	1,937	3,744	7	12	0
<16	28,704	90	37	237	101	5,082	15,558	1,251	269	2,068	3,991	7	13	0
<17	30,325	97	41	252	105	5,307	16,444	1,325	289	2,171	4,273	8	13	0
<18	31,823	100	42	258	110	5,546	17,271	1,386	306	2,296	4,486	9	13	0
15-49	78,778	193	73	530	250	16,399	41,118	2,455	551	5,371	11,805	11	19	3
15-64	85,240	211	91	602	282	17,198	44,765	2,579	598	5,862	13,014	11	24	3
16-64	83,590	207	87	589	280	16,950	43,856	2,503	583	5,731	12,767	11	23	3
17-64	81,969	200	83	574	276	16,725	42,970	2,429	563	5,628	12,485	10	23	3
18-24	11,093	36	17	82	41	2,070	5,763	424	94	900	1,661	1	4	0
18-64	80,471	197	82	568	271	16,486	42,143	2,368	546	5,503	12,272	9	23	3
18+	83,424	201	83	584	279	16,738	44,001	2,408	564	5,709	12,822	9	23	3
25-44	57,423	127	36	358	183	12,811	29,750	1,626	370	3,723	8,418	6	12	3
45-64	11,955	34	29	128	47	1,605	6,630	318	82	880	2,193	2	7	0
65+	2,953	4	1	16	8	252	1,858	40	18	206	550	0	0	0
<b>Females - Féminin</b>	<b>123,869</b>	<b>248</b>	<b>137</b>	<b>855</b>	<b>364</b>	<b>22,348</b>	<b>66,783</b>	<b>3,618</b>	<b>1,021</b>	<b>9,066</b>	<b>19,312</b>	<b>40</b>	<b>69</b>	<b>8</b>
<15	25,942	71	36	234	85	5,045	13,792	1,027	278	1,833	3,516	12	13	0
<16	27,349	76	37	241	88	5,258	14,568	1,086	290	1,936	3,742	12	15	0
<17	28,813	78	37	252	90	5,503	15,371	1,135	303	2,042	3,975	12	15	0
<18	30,284	79	39	266	91	5,708	16,225	1,192	318	2,141	4,195	15	15	0
15-49	86,357	161	86	545	242	16,091	45,948	2,398	667	6,400	13,736	26	49	8
15-64	94,251	174	101	601	272	16,934	50,718	2,525	716	6,984	15,135	27	56	8
16-64	92,844	169	100	594	269	16,721	49,942	2,466	704	6,881	14,909	27	54	8
17-64	91,380	167	100	583	267	16,476	49,139	2,417	691	6,775	14,676	27	54	8
18-24	17,459	23	14	94	53	3,036	9,651	488	136	1,358	2,587	9	10	0
18-64	89,909	166	98	569	266	16,271	48,285	2,360	676	6,676	14,456	24	54	8
18+	93,585	169	98	589	273	16,640	50,558	2,426	703	6,925	15,117	25	54	8
25-44	59,893	123	56	383	169	11,754	31,354	1,602	451	4,373	9,573	12	35	8
45-64	12,557	20	28	92	44	1,481	7,280	270	89	945	2,296	3	9	0
65+	3,676	3	0	20	7	369	2,273	66	27	249	661	1	0	0
<b>Both sexes Sexes réunis</b>	<b>239,116</b>	<b>549</b>	<b>262</b>	<b>1,697</b>	<b>753</b>	<b>44,632</b>	<b>128,055</b>	<b>7,412</b>	<b>1,891</b>	<b>17,071</b>	<b>36,620</b>	<b>58</b>	<b>105</b>	<b>11</b>
<15	52,996	157	69	458	184	9,879	28,441	2,202	532	3,770	7,260	19	25	0
<16	56,053	166	74	478	189	10,340	30,126	2,337	559	4,004	7,733	19	28	0
<17	59,138	175	78	504	195	10,810	31,815	2,460	592	4,213	8,248	20	28	0
<18	62,107	179	81	524	201	11,254	33,496	2,578	624	4,437	8,681	24	28	0
15-49	165,135	354	159	1,075	492	32,490	87,066	4,853	1,218	11,771	25,541	37	68	11
15-64	179,491	385	192	1,203	554	34,132	95,483	5,104	1,314	12,846	28,149	38	80	11
16-64	176,434	376	187	1,183	549	33,671	93,798	4,969	1,287	12,612	27,676	38	77	11
17-64	173,349	367	183	1,157	543	33,201	92,109	4,846	1,254	12,403	27,161	37	77	11
18-24	28,552	59	31	176	94	5,106	15,414	912	230	2,258	4,248	10	14	0
18-64	170,380	363	180	1,137	537	32,757	90,428	4,728	1,222	12,179	26,728	33	77	11
18+	177,009	370	181	1,173	552	33,378	94,559	4,834	1,267	12,634	27,939	34	77	11
25-44	117,316	250	92	741	352	24,565	61,104	3,228	821	8,096	17,991	18	47	11
45-64	24,512	54	57	220	91	3,086	13,910	588	171	1,825	4,489	5	16	0
65+	6,629	7	1	36	15	621	4,131	106	45	455	1,211	1	0	0

Table 1.33 Annual number of emigrants by age group<sup>3</sup> and sex, 2003/04, Canada, provinces and territories<sup>1</sup> (P)Tableau 1.33 Nombre annuel d'émigrants selon le groupe d'âge<sup>3</sup> et le sexe, 2003-2004, Canada, provinces et territoires<sup>1</sup> (P)

Age group and sex - Groupe d'âge et sexe	Canada	N.L. - T.-N.-L.	P.E.I. - Î.-P.-É.	N.S. - N.-É.	N.B. - N.-B.	Que. - Qc	Ont.	Man.	Sask.	Alta. - Alb.	B.C. - C.-B.	Y.T. - Yn	N.W.T. - T.N.-O.	Nvt. - Nt
<b>Males - Masculin</b>	<b>20,562</b>	<b>90</b>	<b>35</b>	<b>420</b>	<b>284</b>	<b>3,306</b>	<b>8,511</b>	<b>657</b>	<b>334</b>	<b>2,469</b>	<b>4,422</b>	<b>11</b>	<b>12</b>	<b>11</b>
<5	505	4	0	10	5	80	210	15	10	61	110	0	0	0
5-9	1,424	5	4	29	20	229	590	46	24	171	306	0	0	0
10-14	1,370	5	5	28	20	221	566	44	22	164	295	0	0	0
15-19	1,278	5	3	27	18	205	530	42	20	153	275	0	0	0
20-24	988	5	0	21	13	159	410	32	16	119	213	0	0	0
25-29	1,963	9	5	41	27	316	813	63	31	236	422	0	0	0
30-34	3,372	15	5	68	47	541	1,391	108	56	403	723	5	5	5
35-39	3,302	15	5	67	46	530	1,363	104	53	396	708	5	5	5
40-44	2,463	11	5	50	34	396	1,020	78	40	296	529	1	2	1
45-49	1,420	6	3	29	19	229	588	46	23	171	306	0	0	0
50-54	906	5	0	18	13	146	376	29	14	110	195	0	0	0
55-59	541	4	0	12	8	87	224	17	9	64	116	0	0	0
60-64	235	0	0	5	5	38	97	7	5	27	51	0	0	0
65-69	389	1	0	8	5	62	163	13	5	48	84	0	0	0
70-74	216	0	0	5	4	35	88	7	5	26	46	0	0	0
75-79	113	0	0	2	0	19	47	5	1	14	25	0	0	0
80-84	53	0	0	0	0	9	24	1	0	7	12	0	0	0
85-89	19	0	0	0	0	3	9	0	0	2	5	0	0	0
90+	5	0	0	0	0	1	2	0	0	1	1	0	0	0
<b>Females - Féminin</b>	<b>18,665</b>	<b>83</b>	<b>31</b>	<b>381</b>	<b>259</b>	<b>3,006</b>	<b>7,730</b>	<b>595</b>	<b>306</b>	<b>2,244</b>	<b>4,012</b>	<b>6</b>	<b>8</b>	<b>4</b>
<5	494	4	0	10	5	80	205	15	10	60	105	0	0	0
5-9	1,336	5	3	28	19	215	553	43	22	160	288	0	0	0
10-14	1,342	5	4	28	19	217	555	43	22	161	288	0	0	0
15-19	1,064	5	0	22	15	173	442	33	17	128	229	0	0	0
20-24	1,118	5	1	23	16	180	465	36	18	134	240	0	0	0
25-29	2,271	10	5	45	31	365	941	72	38	274	489	0	1	0
30-34	2,992	15	5	61	41	479	1,234	95	49	358	641	5	5	4
35-39	2,599	12	5	54	37	418	1,074	83	43	312	558	1	2	0
40-44	1,899	10	5	39	27	304	786	61	31	228	408	0	0	0
45-49	1,299	5	3	26	18	209	539	42	21	156	280	0	0	0
50-54	751	5	0	15	11	121	310	24	12	91	162	0	0	0
55-59	416	2	0	9	5	68	172	13	7	50	90	0	0	0
60-64	221	0	0	5	5	36	90	7	5	26	47	0	0	0
65-69	384	0	0	8	5	62	160	13	5	48	83	0	0	0
70-74	224	0	0	5	5	36	92	7	5	26	48	0	0	0
75-79	126	0	0	3	0	21	54	5	1	15	27	0	0	0
80-84	76	0	0	0	0	13	33	3	0	10	17	0	0	0
85-89	40	0	0	0	0	7	19	0	0	5	9	0	0	0
90+	13	0	0	0	0	2	6	0	0	2	3	0	0	0
<b>Both sexes Sexes réunis</b>	<b>39,227</b>	<b>173</b>	<b>66</b>	<b>801</b>	<b>543</b>	<b>6,312</b>	<b>16,241</b>	<b>1,252</b>	<b>640</b>	<b>4,713</b>	<b>8,434</b>	<b>17</b>	<b>20</b>	<b>15</b>
<5	999	8	0	20	10	160	415	30	20	121	215	0	0	0
5-9	2,760	10	7	57	39	444	1,143	89	46	331	594	0	0	0
10-14	2,712	10	9	56	39	438	1,121	87	44	325	583	0	0	0
15-19	2,342	10	3	49	33	378	972	75	37	281	504	0	0	0
20-24	2,106	10	1	44	29	339	875	68	34	253	453	0	0	0
25-29	4,234	19	10	86	58	681	1,754	135	69	510	911	0	1	0
30-34	6,364	30	10	129	88	1,020	2,625	203	105	761	1,364	10	10	9
35-39	5,901	27	10	121	83	948	2,437	187	96	708	1,266	6	7	5
40-44	4,362	21	10	89	61	700	1,806	139	71	524	937	1	2	1
45-49	2,719	11	6	55	37	438	1,127	88	44	327	586	0	0	0
50-54	1,657	10	0	33	24	267	686	53	26	201	357	0	0	0
55-59	957	6	0	21	13	155	396	30	16	114	206	0	0	0
60-64	456	0	0	10	10	74	187	14	10	53	98	0	0	0
65-69	773	1	0	16	10	124	323	26	10	96	167	0	0	0
70-74	440	0	0	10	9	71	180	14	10	52	94	0	0	0
75-79	239	0	0	5	0	40	101	10	2	29	52	0	0	0
80-84	129	0	0	0	0	22	57	4	0	17	29	0	0	0
85-89	59	0	0	0	0	10	28	0	0	7	14	0	0	0
90+	18	0	0	0	0	3	8	0	0	3	4	0	0	0

See footnote(s) and abbreviation(s) on pages 10 to 12

Voir renvoi(s) et abréviation(s) aux pages 10 à 12

Table 1.33 Annual number of emigrants by age group<sup>3</sup> and sex, 2003/04, Canada, provinces and territories<sup>1</sup> (P) - concluded  
 Tableau 1.33 Nombre annuel d'émigrants selon le groupe d'âge<sup>3</sup> et le sexe, 2003-2004, Canada, provinces et territoires<sup>1</sup> (P) - fin

Age group and sex - Groupe d'âge et sexe	Canada	N.L. - T.-N.-L.	P.E.I. - Î.-P.-É.	N.S. - N.-É.	N.B. - N.-B.	Que. - Qc	Ont.	Man.	Sask.	Alta. - Alb.	B.C. - C.-B.	Y.T. Yn	N.W.T. - T.N.-O.	Nvt. - Nt
<b>Males - Masculin</b>	<b>20,562</b>	<b>90</b>	<b>35</b>	<b>420</b>	<b>284</b>	<b>3,306</b>	<b>8,511</b>	<b>657</b>	<b>334</b>	<b>2,469</b>	<b>4,422</b>	<b>11</b>	<b>12</b>	<b>11</b>
<15	3,299	14	9	67	45	530	1,366	105	56	396	711	0	0	0
<16	3,569	15	10	73	49	573	1,478	114	60	428	769	0	0	0
<17	3,843	16	11	79	53	617	1,591	123	64	461	828	0	0	0
<18	4,111	17	12	84	57	660	1,702	132	68	493	886	0	0	0
15-49	14,786	66	26	303	204	2,376	6,115	473	239	1,774	3,176	11	12	11
15-64	16,468	75	26	338	230	2,647	6,812	526	267	1,975	3,538	11	12	11
16-64	16,198	74	25	332	226	2,604	6,700	517	263	1,943	3,480	11	12	11
17-64	15,924	73	24	326	222	2,560	6,587	508	259	1,910	3,421	11	12	11
18-24	1,454	7	0	31	19	234	604	47	24	175	313	0	0	0
18-64	15,656	72	23	321	218	2,517	6,476	499	255	1,878	3,363	11	12	11
18+	16,451	73	23	336	227	2,646	6,809	525	266	1,976	3,536	11	12	11
25-44	11,100	50	20	226	154	1,783	4,587	353	180	1,331	2,382	11	12	11
45-64	3,102	15	3	64	45	500	1,285	99	51	372	668	0	0	0
65+	795	1	0	15	9	129	333	26	11	98	173	0	0	0
<b>Females - Féminin</b>	<b>18,665</b>	<b>83</b>	<b>31</b>	<b>381</b>	<b>259</b>	<b>3,006</b>	<b>7,730</b>	<b>595</b>	<b>306</b>	<b>2,244</b>	<b>4,012</b>	<b>6</b>	<b>8</b>	<b>4</b>
<15	3,172	14	7	66	43	512	1,313	101	54	381	681	0	0	0
<16	3,405	15	7	71	46	550	1,410	108	58	409	731	0	0	0
<17	3,628	16	7	76	49	586	1,502	115	62	436	779	0	0	0
<18	3,838	17	7	80	52	620	1,590	122	65	461	824	0	0	0
15-49	13,242	62	24	270	185	2,128	5,481	422	217	1,590	2,845	6	8	4
15-64	14,630	69	24	299	206	2,353	6,053	466	241	1,757	3,144	6	8	4
16-64	14,397	68	24	294	203	2,315	5,956	459	237	1,729	3,094	6	8	4
17-64	14,174	67	24	289	200	2,279	5,864	452	233	1,702	3,046	6	8	4
18-24	1,516	7	1	31	22	245	630	48	24	182	326	0	0	0
18-64	13,964	66	24	285	197	2,245	5,776	445	230	1,677	3,001	6	8	4
18+	14,827	66	24	301	207	2,386	6,140	473	241	1,783	3,188	6	8	4
25-44	9,761	47	20	199	136	1,566	4,035	311	161	1,172	2,096	6	8	4
45-64	2,687	12	3	55	39	434	1,111	86	45	323	579	0	0	0
65+	863	0	0	16	10	141	364	28	11	106	187	0	0	0
<b>Both sexes Sexes réunis</b>	<b>39,227</b>	<b>173</b>	<b>66</b>	<b>801</b>	<b>543</b>	<b>6,312</b>	<b>16,241</b>	<b>1,252</b>	<b>640</b>	<b>4,713</b>	<b>8,434</b>	<b>17</b>	<b>20</b>	<b>15</b>
<15	6,471	28	16	133	88	1,042	2,679	206	110	777	1,392	0	0	0
<16	6,974	30	17	144	95	1,123	2,888	222	118	837	1,500	0	0	0
<17	7,471	32	18	155	102	1,203	3,093	238	126	897	1,607	0	0	0
<18	7,949	34	19	164	109	1,280	3,292	254	133	954	1,710	0	0	0
15-49	28,028	128	50	573	389	4,504	11,596	895	456	3,364	6,021	17	20	15
15-64	31,098	144	50	637	436	5,000	12,865	992	508	3,732	6,682	17	20	15
16-64	30,595	142	49	626	429	4,919	12,656	976	500	3,672	6,574	17	20	15
17-64	30,098	140	48	615	422	4,839	12,451	960	492	3,612	6,467	17	20	15
18-24	2,970	14	1	62	41	479	1,234	95	48	357	639	0	0	0
18-64	29,620	138	47	606	415	4,762	12,252	944	485	3,555	6,364	17	20	15
18+	31,278	139	47	637	434	5,032	12,949	998	507	3,759	6,724	17	20	15
25-44	20,861	97	40	425	290	3,349	8,622	664	341	2,503	4,478	17	20	15
45-64	5,789	27	6	119	84	934	2,396	185	96	695	1,247	0	0	0
65+	1,658	1	0	31	19	270	697	54	22	204	360	0	0	0

Table 1.34 Annual number of returning emigrants by age group<sup>3</sup> and sex, 2003/04, Canada, provinces and territories<sup>1</sup> (P)Tableau 1.34 Nombre annuel d'émigrants de retour selon le groupe d'âge<sup>3</sup> et le sexe, 2003-2004, Canada, provinces et territoires<sup>1</sup> (P)

Age group and sex - Groupe d'âge et sexe	Canada	N.L. - T.-N.-L.	P.E.I. - Î.-P.-É.	N.S. - N.-É.	N.B. - N.-B.	Que. - Qc	Ont.	Man.	Sask.	Alta. - Alb.	B.C. - C.-B.	Y.T. Yn	N.W.T. - T.N.-O.	Nvt. - Nt
<b>Males - Masculin</b>	<b>9,180</b>	<b>47</b>	<b>42</b>	<b>139</b>	<b>160</b>	<b>1,462</b>	<b>4,002</b>	<b>434</b>	<b>128</b>	<b>1,401</b>	<b>1,353</b>	<b>12</b>	<b>0</b>	<b>0</b>
<5	500	4	3	8	9	79	217	23	7	77	73	0	0	0
5-9	554	5	5	10	10	88	238	25	10	83	80	0	0	0
10-14	477	3	1	7	10	76	208	23	5	73	71	0	0	0
15-19	543	2	2	7	9	87	239	26	7	84	80	0	0	0
20-24	1,307	5	5	19	23	208	569	63	18	199	193	5	0	0
25-29	1,411	5	5	20	25	225	616	67	20	215	208	5	0	0
30-34	1,022	5	5	16	17	162	445	48	15	156	151	2	0	0
35-39	801	5	5	12	15	128	348	38	10	122	118	0	0	0
40-44	634	5	5	10	10	100	275	31	10	96	92	0	0	0
45-49	535	5	5	10	10	84	230	25	8	81	77	0	0	0
50-54	478	3	1	8	9	77	209	23	5	72	71	0	0	0
55-59	329	0	0	5	5	53	144	16	5	51	50	0	0	0
60-64	229	0	0	5	5	36	99	11	5	34	34	0	0	0
65-69	156	0	0	2	3	25	68	8	3	24	23	0	0	0
70-74	105	0	0	0	0	18	48	5	0	18	16	0	0	0
75-79	46	0	0	0	0	7	23	2	0	7	7	0	0	0
80-84	30	0	0	0	0	5	15	0	0	5	5	0	0	0
85-89	17	0	0	0	0	3	8	0	0	3	3	0	0	0
90+	6	0	0	0	0	1	3	0	0	1	1	0	0	0
<b>Females - Féminin</b>	<b>8,904</b>	<b>41</b>	<b>28</b>	<b>133</b>	<b>159</b>	<b>1,422</b>	<b>3,890</b>	<b>418</b>	<b>120</b>	<b>1,363</b>	<b>1,314</b>	<b>12</b>	<b>4</b>	<b>0</b>
<5	494	4	0	8	9	80	215	24	5	76	73	0	0	0
5-9	454	1	0	5	10	73	201	21	5	71	67	0	0	0
10-14	449	0	0	5	10	73	198	20	5	70	68	0	0	0
15-19	607	5	3	9	11	97	264	27	9	92	90	0	0	0
20-24	1,357	6	5	21	23	216	590	63	19	208	200	5	1	0
25-29	1,535	9	5	24	28	244	667	72	20	234	224	5	3	0
30-34	996	5	5	16	17	158	434	47	14	152	146	2	0	0
35-39	759	5	5	11	14	120	331	36	10	115	112	0	0	0
40-44	577	5	5	10	10	90	250	27	9	86	85	0	0	0
45-49	419	1	0	5	7	67	186	21	5	65	62	0	0	0
50-54	341	0	0	5	5	56	151	16	5	52	51	0	0	0
55-59	257	0	0	5	5	41	112	12	5	39	38	0	0	0
60-64	212	0	0	5	5	33	91	10	5	32	31	0	0	0
65-69	170	0	0	4	5	26	72	9	4	26	24	0	0	0
70-74	121	0	0	0	0	21	57	5	0	19	19	0	0	0
75-79	78	0	0	0	0	13	36	5	0	12	12	0	0	0
80-84	47	0	0	0	0	8	21	3	0	8	7	0	0	0
85-89	25	0	0	0	0	5	11	0	0	5	4	0	0	0
90+	6	0	0	0	0	1	3	0	0	1	1	0	0	0
<b>Both sexes Sexes réunis</b>	<b>18,084</b>	<b>88</b>	<b>70</b>	<b>272</b>	<b>319</b>	<b>2,884</b>	<b>7,892</b>	<b>852</b>	<b>248</b>	<b>2,764</b>	<b>2,667</b>	<b>24</b>	<b>4</b>	<b>0</b>
<5	994	8	3	16	18	159	432	47	12	153	146	0	0	0
5-9	1,008	6	5	15	20	161	439	46	15	154	147	0	0	0
10-14	926	3	1	12	20	149	406	43	10	143	139	0	0	0
15-19	1,150	7	5	16	20	184	503	53	16	176	170	0	0	0
20-24	2,664	11	10	40	46	424	1,159	126	37	407	393	10	1	0
25-29	2,946	14	10	44	53	469	1,283	139	40	449	432	10	3	0
30-34	2,018	10	10	32	34	320	879	95	29	308	297	4	0	0
35-39	1,560	10	10	23	29	248	679	74	20	237	230	0	0	0
40-44	1,211	10	10	20	20	190	525	58	19	182	177	0	0	0
45-49	954	6	5	15	17	151	416	46	13	146	139	0	0	0
50-54	819	3	1	13	14	133	360	39	10	124	122	0	0	0
55-59	586	0	0	10	10	94	256	28	10	90	88	0	0	0
60-64	441	0	0	10	10	69	190	21	10	66	65	0	0	0
65-69	326	0	0	6	8	51	140	17	7	50	47	0	0	0
70-74	226	0	0	0	0	39	105	10	0	37	35	0	0	0
75-79	124	0	0	0	0	20	59	7	0	19	19	0	0	0
80-84	77	0	0	0	0	13	36	3	0	13	12	0	0	0
85-89	42	0	0	0	0	8	19	0	0	8	7	0	0	0
90+	12	0	0	0	0	2	6	0	0	2	2	0	0	0

See footnote(s) and abbreviation(s) on pages 10 to 12

Voir renvoi(s) et abréviation(s) aux pages 10 à 12

Table 1.34 Annual number of returning emigrants by age group<sup>3</sup> and sex, 2003/04, Canada, provinces and territories<sup>1</sup> (P) - concluded  
 Tableau 1.34 Nombre annuel d'émigrants de retour selon le groupe d'âge<sup>3</sup> et le sexe, 2003-2004, Canada, provinces et territoires<sup>1</sup> (P) - fin

Age group and sex - Groupe d'âge et sexe	Canada	N.L. - T.-N.-L.	P.E.I. - Î.-P.-É.	N.S. - N.-É.	N.B. - N.-B.	Que. - Qc	Ont.	Man.	Sask.	Alta. - Alb.	B.C. - C.-B.	Y.T. Yn	N.W.T. - T.N.-O.	Nvt. - Nt
<b>Males - Masculin</b>	<b>9,180</b>	<b>47</b>	<b>42</b>	<b>139</b>	<b>160</b>	<b>1,462</b>	<b>4,002</b>	<b>434</b>	<b>128</b>	<b>1,401</b>	<b>1,353</b>	<b>12</b>	<b>0</b>	<b>0</b>
<15	1,531	12	9	25	29	243	663	71	22	233	224	0	0	0
<16	1,616	12	9	26	30	257	701	75	23	246	237	0	0	0
<17	1,697	12	9	27	31	270	737	79	24	259	249	0	0	0
<18	1,787	12	9	28	33	285	777	83	25	273	262	0	0	0
15-49	6,253	32	32	94	109	994	2,722	298	88	953	919	12	0	0
15-64	7,289	35	33	112	128	1,160	3,174	348	103	1,110	1,074	12	0	0
16-64	7,204	35	33	111	127	1,146	3,136	344	102	1,097	1,061	12	0	0
17-64	7,123	35	33	110	126	1,133	3,100	340	101	1,084	1,049	12	0	0
18-24	1,594	7	7	23	28	253	694	77	22	243	235	5	0	0
18-64	7,033	35	33	109	124	1,118	3,060	336	100	1,070	1,036	12	0	0
18+	7,393	35	33	111	127	1,177	3,225	351	103	1,128	1,091	12	0	0
25-44	3,868	20	20	58	67	615	1,684	184	55	589	569	7	0	0
45-64	1,571	8	6	28	29	250	682	75	23	238	232	0	0	0
65+	360	0	0	2	3	59	165	15	3	58	55	0	0	0
<b>Females - Féminin</b>	<b>8,904</b>	<b>41</b>	<b>28</b>	<b>133</b>	<b>159</b>	<b>1,422</b>	<b>3,890</b>	<b>418</b>	<b>120</b>	<b>1,363</b>	<b>1,314</b>	<b>12</b>	<b>4</b>	<b>0</b>
<15	1,397	5	0	18	29	226	614	65	15	217	208	0	0	0
<16	1,490	6	0	19	31	241	655	69	16	231	222	0	0	0
<17	1,583	7	0	20	33	256	696	73	17	245	236	0	0	0
<18	1,691	8	1	22	35	273	742	78	19	261	252	0	0	0
15-49	6,250	36	28	96	110	992	2,722	293	86	952	919	12	4	0
15-64	7,060	36	28	111	125	1,122	3,076	331	101	1,075	1,039	12	4	0
16-64	6,967	35	28	110	123	1,107	3,035	327	100	1,061	1,025	12	4	0
17-64	6,874	34	28	109	121	1,092	2,994	323	99	1,047	1,011	12	4	0
18-24	1,670	8	7	26	28	266	726	77	24	256	246	5	1	0
18-64	6,766	33	27	107	119	1,075	2,948	318	97	1,031	995	12	4	0
18+	7,213	33	27	111	124	1,149	3,148	340	101	1,102	1,062	12	4	0
25-44	3,867	24	20	61	69	612	1,682	182	53	587	567	7	3	0
45-64	1,229	1	0	20	22	197	540	59	20	188	182	0	0	0
65+	447	0	0	4	5	74	200	22	4	71	67	0	0	0
<b>Both sexes Sexes réunis</b>	<b>18,084</b>	<b>88</b>	<b>70</b>	<b>272</b>	<b>319</b>	<b>2,884</b>	<b>7,892</b>	<b>852</b>	<b>248</b>	<b>2,764</b>	<b>2,667</b>	<b>24</b>	<b>4</b>	<b>0</b>
<15	2,928	17	9	43	58	469	1,277	136	37	450	432	0	0	0
<16	3,106	18	9	45	61	498	1,356	144	39	477	459	0	0	0
<17	3,280	19	9	47	64	526	1,433	152	41	504	485	0	0	0
<18	3,478	20	10	50	68	558	1,519	161	44	534	514	0	0	0
15-49	12,503	68	60	190	219	1,986	5,444	591	174	1,905	1,838	24	4	0
15-64	14,349	71	61	223	253	2,282	6,250	679	204	2,185	2,113	24	4	0
16-64	14,171	70	61	221	250	2,253	6,171	671	202	2,158	2,086	24	4	0
17-64	13,997	69	61	219	247	2,225	6,094	663	200	2,131	2,060	24	4	0
18-24	3,264	15	14	49	56	519	1,420	154	46	499	481	10	1	0
18-64	13,799	68	60	216	243	2,193	6,008	654	197	2,101	2,031	24	4	0
18+	14,606	68	60	222	251	2,326	6,373	691	204	2,230	2,153	24	4	0
25-44	7,735	44	40	119	136	1,227	3,366	366	108	1,176	1,136	14	3	0
45-64	2,800	9	6	48	51	447	1,222	134	43	426	414	0	0	0
65+	807	0	0	6	8	133	365	37	7	129	122	0	0	0

Table 1.35 Annual net temporary emigrants by age group<sup>3</sup> and sex, 2003/04, Canada, provinces and territories<sup>1</sup> (P)Tableau 1.35 Solde annuel de l'émigration temporaire selon le groupe d'âge<sup>3</sup> et le sexe, 2003-2004, Canada, provinces et territoires<sup>1</sup> (P)

Age group and sex - Groupe d'âge et sexe	Canada	N.L. - T.-N.-L.	P.E.I. - Î.-P.-É.	N.S. - N.-É.	N.B. - N.-B.	Que. - Qc	Ont.	Man.	Sask.	Alta. - Alb.	B.C. - C.-B.	Y.T. Yn	N.W.T. - T.N.-O.	Nvt. - Nt
<b>Males - Masculin</b>	<b>13,419</b>	<b>56</b>	<b>18</b>	<b>199</b>	<b>119</b>	<b>2,137</b>	<b>5,570</b>	<b>295</b>	<b>270</b>	<b>1,540</b>	<b>3,184</b>	<b>12</b>	<b>11</b>	<b>8</b>
<5	327	0	0	5	4	54	135	5	5	39	80	0	0	0
5-9	927	5	0	14	9	148	386	20	19	106	220	0	0	0
10-14	897	5	0	15	10	143	371	20	19	103	211	0	0	0
15-19	836	5	0	13	8	133	347	19	18	96	197	0	0	0
20-24	647	3	0	10	5	103	269	16	13	74	154	0	0	0
25-29	1,279	5	3	19	12	204	532	28	26	147	303	0	0	0
30-34	2,203	10	5	33	19	349	911	47	44	252	519	5	5	4
35-39	2,162	10	5	32	19	342	892	48	43	247	510	5	5	4
40-44	1,610	6	5	23	14	257	667	36	33	184	382	2	1	0
45-49	925	5	0	13	8	147	386	21	19	106	220	0	0	0
50-54	589	2	0	9	5	94	245	13	12	68	141	0	0	0
55-59	351	0	0	5	4	56	147	8	7	40	84	0	0	0
60-64	153	0	0	2	0	24	64	5	4	18	36	0	0	0
65-69	253	0	0	5	2	40	106	5	5	29	61	0	0	0
70-74	137	0	0	1	0	22	58	4	3	16	33	0	0	0
75-79	71	0	0	0	0	12	31	0	0	9	19	0	0	0
80-84	36	0	0	0	0	6	16	0	0	5	9	0	0	0
85-89	13	0	0	0	0	2	6	0	0	1	4	0	0	0
90+	3	0	0	0	0	1	1	0	0	0	1	0	0	0
<b>Females - Féminin</b>	<b>12,146</b>	<b>50</b>	<b>16</b>	<b>176</b>	<b>104</b>	<b>1,937</b>	<b>5,056</b>	<b>267</b>	<b>245</b>	<b>1,395</b>	<b>2,884</b>	<b>9</b>	<b>6</b>	<b>1</b>
<5	315	0	0	5	4	50	135	5	5	35	76	0	0	0
5-9	868	5	0	13	8	138	362	19	18	99	206	0	0	0
10-14	874	5	0	13	9	140	363	20	18	99	207	0	0	0
15-19	692	5	0	10	5	110	288	15	15	80	164	0	0	0
20-24	728	4	0	11	6	116	303	17	15	83	173	0	0	0
25-29	1,481	5	4	21	13	236	615	33	30	171	352	1	0	0
30-34	1,954	10	5	29	16	309	807	44	39	223	461	5	5	1
35-39	1,696	6	5	24	15	270	705	37	34	195	401	3	1	0
40-44	1,235	5	2	18	11	196	515	27	25	142	294	0	0	0
45-49	849	5	0	13	8	136	353	18	17	98	201	0	0	0
50-54	487	0	0	7	5	78	203	11	11	56	116	0	0	0
55-59	270	0	0	5	3	44	113	6	5	30	64	0	0	0
60-64	141	0	0	1	0	23	58	5	4	17	33	0	0	0
65-69	250	0	0	5	1	40	105	5	5	29	60	0	0	0
70-74	144	0	0	1	0	23	59	5	4	18	34	0	0	0
75-79	78	0	0	0	0	13	35	0	0	10	20	0	0	0
80-84	48	0	0	0	0	9	21	0	0	5	13	0	0	0
85-89	28	0	0	0	0	5	12	0	0	4	7	0	0	0
90+	8	0	0	0	0	1	4	0	0	1	2	0	0	0
<b>Both sexes Sexes réunis</b>	<b>25,565</b>	<b>106</b>	<b>34</b>	<b>375</b>	<b>223</b>	<b>4,074</b>	<b>10,626</b>	<b>562</b>	<b>515</b>	<b>2,935</b>	<b>6,068</b>	<b>21</b>	<b>17</b>	<b>9</b>
<5	642	0	0	10	8	104	270	10	10	74	156	0	0	0
5-9	1,795	10	0	27	17	286	748	39	37	205	426	0	0	0
10-14	1,771	10	0	28	19	283	734	40	37	202	418	0	0	0
15-19	1,528	10	0	23	13	243	635	34	33	176	361	0	0	0
20-24	1,375	7	0	21	11	219	572	33	28	157	327	0	0	0
25-29	2,760	10	7	40	25	440	1,147	61	56	318	655	1	0	0
30-34	4,157	20	10	62	35	658	1,718	91	83	475	980	10	10	5
35-39	3,858	16	10	56	34	612	1,597	85	77	442	911	8	6	4
40-44	2,845	11	7	41	25	453	1,182	63	58	326	676	2	1	0
45-49	1,774	10	0	26	16	283	739	39	36	204	421	0	0	0
50-54	1,076	2	0	16	10	172	448	24	23	124	257	0	0	0
55-59	621	0	0	10	7	100	260	14	12	70	148	0	0	0
60-64	294	0	0	3	0	47	122	10	8	35	69	0	0	0
65-69	503	0	0	10	3	80	211	10	10	58	121	0	0	0
70-74	281	0	0	2	0	45	117	9	7	34	67	0	0	0
75-79	149	0	0	0	0	25	66	0	0	19	39	0	0	0
80-84	84	0	0	0	0	15	37	0	0	10	22	0	0	0
85-89	41	0	0	0	0	7	18	0	0	5	11	0	0	0
90+	11	0	0	0	0	2	5	0	0	1	3	0	0	0

See footnote(s) and abbreviation(s) on pages 10 to 12

Voir renvoi(s) et abréviation(s) aux pages 10 à 12

Table 1.35 Annual net temporary emigrants by age group<sup>3</sup> and sex, 2003/04, Canada, provinces and territories<sup>1</sup> (P) - concluded  
 Tableau 1.35 Solde annuel de l'émigration temporaire selon le groupe d'âge<sup>3</sup> et le sexe, 2003-2004, Canada, provinces et territoires<sup>1</sup> (P) - fin

Age group and sex - Groupe d'âge et sexe	Canada	N.L. - T.-N.-L.	P.E.I. - Î.-P.-É.	N.S. - N.-É.	N.B. - N.-B.	Que. - Qc	Ont.	Man.	Sask.	Alta. - Alb.	B.C. - C.-B.	Y.T. Yn	N.W.T. - T.N.-O.	Nvt. - Nt
<b>Males - Masculin</b>	<b>13,419</b>	<b>56</b>	<b>18</b>	<b>199</b>	<b>119</b>	<b>2,137</b>	<b>5,570</b>	<b>295</b>	<b>270</b>	<b>1,540</b>	<b>3,184</b>	<b>12</b>	<b>11</b>	<b>8</b>
<15	2,151	10	0	34	23	345	892	45	43	248	511	0	0	0
<16	2,328	11	0	37	25	373	965	49	47	268	553	0	0	0
<17	2,506	12	0	40	27	401	1,039	53	51	288	595	0	0	0
<18	2,682	13	0	43	29	429	1,112	57	55	308	636	0	0	0
15-49	9,662	44	18	143	85	1,535	4,004	215	196	1,106	2,285	12	11	8
15-64	10,755	46	18	159	94	1,709	4,460	241	219	1,232	2,546	12	11	8
16-64	10,578	45	18	156	92	1,681	4,387	237	215	1,212	2,504	12	11	8
17-64	10,400	44	18	153	90	1,653	4,313	233	211	1,192	2,462	12	11	8
18-24	952	5	0	14	7	152	396	23	19	110	226	0	0	0
18-64	10,224	43	18	150	88	1,625	4,240	229	207	1,172	2,421	12	11	8
18+	10,737	43	18	156	90	1,708	4,458	238	215	1,232	2,548	12	11	8
25-44	7,254	31	18	107	64	1,152	3,002	159	146	830	1,714	12	11	8
45-64	2,018	7	0	29	17	321	842	47	42	232	481	0	0	0
65+	513	0	0	6	2	83	218	9	8	60	127	0	0	0
<b>Females - Féminin</b>	<b>12,146</b>	<b>50</b>	<b>16</b>	<b>176</b>	<b>104</b>	<b>1,937</b>	<b>5,056</b>	<b>267</b>	<b>245</b>	<b>1,395</b>	<b>2,884</b>	<b>9</b>	<b>6</b>	<b>1</b>
<15	2,057	10	0	31	21	328	860	44	41	233	489	0	0	0
<16	2,207	11	0	33	22	352	923	47	44	250	525	0	0	0
<17	2,351	12	0	35	23	375	983	50	47	267	559	0	0	0
<18	2,489	13	0	37	24	397	1,040	53	50	283	592	0	0	0
15-49	8,635	40	16	126	74	1,373	3,586	191	175	992	2,046	9	6	1
15-64	9,533	40	16	139	82	1,518	3,960	213	195	1,095	2,259	9	6	1
16-64	9,383	39	16	137	81	1,494	3,897	210	192	1,078	2,223	9	6	1
17-64	9,239	38	16	135	80	1,471	3,837	207	189	1,061	2,189	9	6	1
18-24	988	6	0	15	8	157	411	23	21	113	234	0	0	0
18-64	9,101	37	16	133	79	1,449	3,780	204	186	1,045	2,156	9	6	1
18+	9,657	37	16	139	80	1,540	4,016	214	195	1,112	2,292	9	6	1
25-44	6,366	26	16	92	55	1,011	2,642	141	128	731	1,508	9	6	1
45-64	1,747	5	0	26	16	281	727	40	37	201	414	0	0	0
65+	556	0	0	6	1	91	236	10	9	67	136	0	0	0
<b>Both sexes Sexes réunis</b>	<b>25,565</b>	<b>106</b>	<b>34</b>	<b>375</b>	<b>223</b>	<b>4,074</b>	<b>10,626</b>	<b>562</b>	<b>515</b>	<b>2,935</b>	<b>6,068</b>	<b>21</b>	<b>17</b>	<b>9</b>
<15	4,208	20	0	65	44	673	1,752	89	84	481	1,000	0	0	0
<16	4,535	22	0	70	47	725	1,888	96	91	518	1,078	0	0	0
<17	4,857	24	0	75	50	776	2,022	103	98	555	1,154	0	0	0
<18	5,171	26	0	80	53	826	2,152	110	105	591	1,228	0	0	0
15-49	18,297	84	34	269	159	2,908	7,590	406	371	2,098	4,331	21	17	9
15-64	20,288	86	34	298	176	3,227	8,420	454	414	2,327	4,805	21	17	9
16-64	19,961	84	34	293	173	3,175	8,284	447	407	2,290	4,727	21	17	9
17-64	19,639	82	34	288	170	3,124	8,150	440	400	2,253	4,651	21	17	9
18-24	1,940	11	0	29	15	309	807	46	40	223	460	0	0	0
18-64	19,325	80	34	283	167	3,074	8,020	433	393	2,217	4,577	21	17	9
18+	20,394	80	34	295	170	3,248	8,474	452	410	2,344	4,840	21	17	9
25-44	13,620	57	34	199	119	2,163	5,644	300	274	1,561	3,222	21	17	9
45-64	3,765	12	0	55	33	602	1,569	87	79	433	895	0	0	0
65+	1,069	0	0	12	3	174	454	19	17	127	263	0	0	0

# KEEP UP WITH THE LATEST **CANADIAN** *Social* **TRENDS!**

Do you want to understand how certain social changes affect us?  
Do you want to know which issues will shape tomorrow's society?  
If you are concerned with issues such as these, **Canadian Social Trends**, a quarterly magazine published by Statistics Canada, will satisfy your curiosity and your need for specific information.

**Canadian Social Trends** will keep you informed about topics such as:

- marriage and the family
- communities
- immigration
- cultural diversity
- sub-groups of the Canadian population

Whether you are a researcher, an educator, a student, or just someone who wants to be well-informed, **Canadian Social Trends** will help you keep up-to-date on current social conditions.

Order your print subscription by telephone (toll-free) at 1 800 267-6677, by fax (toll-free) at 1 877 287-4369 or by email at [infostats@statcan.ca](mailto:infostats@statcan.ca). You can also mail your order to the following address: Statistics Canada, Dissemination Division, Circulation Management, 120 Parkdale Avenue, Ottawa, Ontario, K1A 0T6, Canada. To order the quarterly Internet format, visit our website at [www.statcan.ca/english/ads/11-008-XIE](http://www.statcan.ca/english/ads/11-008-XIE).

*In Canada, please add either GST and applicable PST or HST. Print format: No shipping charges for delivery in Canada. For shipments to the United States, please add CANS\$24 per annual subscription. For shipments to other countries, please add CANS\$40 per annual subscription. Federal government clients must indicate their IS Organization Code and IS Reference Code on all orders.*

Subscribe to  
**Canadian Social Trends**

**TODAY!**

Quarterly print format  
(Cat. No. 11-008-XPE):

**\$39/year**

Quarterly Internet format  
(Cat. No. 11-008-XIE):

**\$29/year**

# SOYEZ AU FAIT DES DERNIÈRES **TENDANCES** *sociales* **CANADIENNES!**

Vous désirez comprendre comment certains changements sociaux nous affectent? Vous voulez connaître les enjeux qui façonneront la société de demain? Si de telles questions vous préoccupent, **Tendances sociales canadiennes**, une revue trimestrielle publiée par Statistique Canada, saura satisfaire votre curiosité et combler vos besoins en information précise.

Grâce à **Tendances sociales canadiennes**, vous serez à l'affût de sujets tels :

- le mariage et la famille
- les collectivités
- l'immigration
- la diversité culturelle
- les sous-groupes de la population canadienne

Que vous soyez chercheur, éducateur, étudiant ou simplement une personne désireuse d'être bien renseignée, **Tendances sociales canadiennes** saura vous tenir au fait de l'actualité sociale.

Contactez-nous en utilisant l'une des méthodes suivantes : par téléphone au 1 800 267-6677 (sans frais); par télécopieur au 1 877 287-4369 (sans frais) ou par courriel à [infostats@statcan.ca](mailto:infostats@statcan.ca). Vous pouvez également commander par la poste à l'adresse suivante : Statistique Canada, Division de la diffusion, Gestion de la circulation, 120, avenue Parkdale, Ottawa (Ontario), K1A 0T6, Canada. Pour commander la version Internet (trimestrielle), veuillez visiter notre site Web à [www.statcan.ca/francais/ads/11-008-XIE](http://www.statcan.ca/francais/ads/11-008-XIE).

*Au Canada, veuillez ajouter soit la TPS et la TVP en vigueur, soit la TVH. Version imprimée : aucuns frais pour les envois au Canada. Pour les envois à destination des États-Unis, veuillez ajouter 24 \$SCAN par abonnement annuel. Pour les envois à destination des autres pays, veuillez ajouter 40 \$SCAN par abonnement annuel. Les ministères et les organismes du gouvernement fédéral doivent indiquer sur toutes les commandes leur code d'organisme RI et leur code de référence RI.*

Abonnez-vous à  
**Tendances sociales canadiennes**

**DÈS AUJOURD'HUI !**

Version imprimée (trimestrielle)  
(produit n° 11-008-XPF au cat.) :

**39 \$** pour un an

Version Internet (trimestrielle)  
(produit n° 11-008-XIF au cat.) :

**29 \$** pour un an





**Table 1.36 Annual number of interprovincial migrants by province or territory of origin and destination, 2002/03 and 2003/04, Canada<sup>1</sup>**  
**Tableau 1.36 Nombre annuel de migrants interprovinciaux selon la province ou le territoire d'origine et de destination, 2002-2003 et 2003-2004, Canada<sup>1</sup>**

Origin - Origine	Destination													
	N.L. - T.-N.-L.	P.E.I. - Î.-P.-É.	N.S. - N.-É.	N.B. - N.-B.	Que. - Qc	Ont.	Man.	Sask.	Alta. - Alb.	B.C. - C.-B.	Y.T. - Yn	N.W.T. - T.N.-O.	Nvt. - Nt	Out - Sortants
<b>2002-2003 (D)</b>														
N.L. - T.-N.-L.	0	216	1,807	568	241	3,988	178	131	2,831	526	25	219	151	10,881
P.E.I. - Î.-P.-É.	153	0	585	419	77	663	33	42	363	134	8	30	14	2,521
N.S. - N.-É.	1,245	545	0	2,431	909	6,079	394	251	2,709	1,343	48	133	89	16,176
N.B. - N.-B.	498	406	2,514	0	2,204	3,708	221	137	1,667	609	11	64	37	12,076
Que. - Qc	222	118	747	1,687	0	17,783	351	253	2,295	2,432	47	73	93	26,101
Ont.	3,870	815	6,253	3,440	15,495	0	4,034	1,699	12,465	14,816	159	362	191	63,599
Man.	200	39	459	236	518	4,693	0	2,347	4,830	3,039	49	114	58	16,582
Sask.	118	34	286	132	299	1,918	2,455	0	11,798	2,975	66	190	42	20,313
Alta. - Alb.	2,134	320	2,343	1,567	1,969	10,971	3,407	7,467	0	21,322	317	829	78	52,724
B.C. - C.-B.	457	163	1,513	678	2,348	13,732	2,389	2,636	24,102	0	579	442	76	49,115
Y.T. - Yn	11	5	42	11	42	179	25	51	358	462	0	57	7	1,250
N.W.T. - T.N.-O.	110	12	62	46	58	264	126	132	1,064	354	85	0	107	2,420
Nvt. - Nt	180	13	75	18	112	258	94	26	145	66	5	149	0	1,141
In - Entrants	9,198	2,686	16,686	11,233	24,272	64,236	13,707	15,172	64,627	48,078	1,399	2,662	943	274,899
Net - Solde	-1,683	165	510	-843	-1,829	637	-2,875	-5,141	11,903	-1,037	149	242	-198	0
<b>2003-2004 (P)</b>														
N.L. - T.-N.-L.	0	345	2,049	642	337	5,211	254	261	3,378	678	12	228	250	13,645
P.E.I. - Î.-P.-É.	115	0	621	444	215	1,187	49	45	445	154	13	25	50	3,363
N.S. - N.-É.	1,616	540	0	2,678	674	6,231	388	185	2,971	2,006	38	106	85	17,518
N.B. - N.-B.	630	514	2,317	0	2,701	3,879	283	171	1,738	729	15	131	27	13,135
Que. - Qc	242	239	758	1,826	0	19,709	672	355	2,845	2,620	72	91	69	29,498
Ont.	5,024	1,318	6,570	4,088	18,026	0	5,299	2,345	15,791	17,897	257	431	174	77,220
Man.	235	26	345	278	527	5,121	0	2,777	5,343	4,043	51	135	79	18,960
Sask.	129	37	263	51	457	2,056	2,517	0	13,143	3,354	121	196	84	22,408
Alta. - Alb.	2,809	384	2,176	1,861	1,966	11,331	3,967	9,393	0	25,719	379	1,036	122	61,143
B.C. - C.-B.	643	209	1,463	576	2,700	12,945	3,189	3,553	24,510	0	762	216	61	50,827
Y.T. - Yn	10	0	27	0	121	207	20	76	373	546	0	65	26	1,471
N.W.T. - T.N.-O.	157	0	52	0	144	190	138	263	1,438	311	132	0	152	2,977
Nvt. - Nt	55	50	35	0	156	360	89	83	70	103	19	286	0	1,306
In - Entrants	11,665	3,662	16,676	12,444	28,024	68,427	16,865	19,507	72,045	58,160	1,871	2,946	1,179	313,471
Net - Solde	-1,980	299	-842	-691	-1,474	-8,793	-2,095	-2,901	10,902	7,333	400	-31	-127	0

Table 1.37 Annual number of interprovincial in-migrants by age group<sup>3</sup> and sex, 2003/04, Canada, provinces and territories<sup>1</sup> (P)  
 Tableau 1.37 Nombre annuel d'entrants interprovinciaux selon le groupe d'âge<sup>3</sup> et le sexe, 2003-2004, Canada, provinces et territoires<sup>1</sup> (P)

Age group and sex - Groupe d'âge et sexe	Canada	N.L. - T.-N.-L.	P.E.I. - Î.-P.-É.	N.S. - N.-É.	N.B. - N.-B.	Que. - Qc	Ont.	Man.	Sask.	Alta. - Alb.	B.C. - C.-B.	Y.T. - Yn	N.W.T. - T.N.-O.	Nvt. - Nt
<b>Males - Masculin</b>	<b>160,442</b>	<b>6,274</b>	<b>1,812</b>	<b>8,476</b>	<b>6,373</b>	<b>14,347</b>	<b>34,631</b>	<b>8,514</b>	<b>9,871</b>	<b>37,457</b>	<b>29,611</b>	<b>900</b>	<b>1,556</b>	<b>620</b>
<5	14,460	571	191	753	610	1,212	3,019	938	1,099	3,384	2,355	107	156	65
5-9	9,997	380	127	521	418	798	2,222	648	763	2,284	1,646	58	101	31
10-14	8,231	312	95	421	317	664	1,689	556	649	1,970	1,419	47	74	18
15-19	12,440	400	118	623	453	916	2,504	654	817	3,609	2,120	62	132	32
20-24	26,318	931	258	1,379	1,037	2,120	5,264	1,292	1,562	7,285	4,708	117	276	89
25-29	22,294	930	245	1,279	912	2,305	5,215	1,140	1,171	4,963	3,697	136	199	102
30-34	18,035	751	191	999	723	1,862	4,121	919	998	4,018	3,105	107	167	74
35-39	12,919	533	130	670	515	1,275	2,993	672	747	2,791	2,344	71	129	49
40-44	9,373	389	100	495	356	912	2,114	476	554	2,062	1,739	51	90	35
45-49	8,407	391	120	434	352	732	1,744	388	483	1,685	1,861	59	91	67
50-54	5,293	246	76	296	200	500	1,033	242	313	1,032	1,228	30	65	32
55-59	4,136	184	53	211	162	344	859	193	269	751	1,026	23	46	15
60-64	3,080	129	42	152	112	270	656	142	176	623	733	16	20	9
65-69	2,472	60	35	111	89	198	502	114	127	441	776	10	8	1
70-74	1,341	29	16	60	52	103	317	64	67	232	393	5	2	1
75-79	942	23	10	53	38	84	207	43	41	173	269	1	0	0
80-84	393	10	4	11	19	29	101	16	18	73	112	0	0	0
85-89	224	5	0	4	6	18	57	11	14	53	56	0	0	0
90+	87	0	1	4	2	5	14	6	3	28	24	0	0	0
<b>Females - Féminin</b>	<b>153,029</b>	<b>5,391</b>	<b>1,850</b>	<b>8,200</b>	<b>6,071</b>	<b>13,677</b>	<b>33,796</b>	<b>8,351</b>	<b>9,636</b>	<b>34,588</b>	<b>28,549</b>	<b>971</b>	<b>1,390</b>	<b>559</b>
<5	13,587	526	169	703	566	1,119	2,893	883	1,054	3,136	2,228	100	150	60
5-9	9,482	369	111	479	401	742	2,033	615	754	2,185	1,618	55	85	35
10-14	7,939	301	97	422	319	663	1,674	517	584	1,946	1,285	44	72	15
15-19	12,475	367	152	666	466	1,015	2,566	691	835	3,439	2,062	76	109	31
20-24	25,223	776	309	1,403	1,016	2,187	5,384	1,249	1,617	6,436	4,377	153	242	74
25-29	20,354	783	233	1,188	841	2,055	4,905	1,078	1,116	4,209	3,519	143	198	86
30-34	15,884	593	168	867	622	1,554	3,650	854	934	3,434	2,879	106	158	65
35-39	11,511	424	121	613	458	1,083	2,819	607	665	2,466	2,022	76	113	44
40-44	8,286	321	96	454	324	817	1,822	446	462	1,827	1,552	53	82	30
45-49	7,941	334	129	416	333	681	1,584	364	447	1,452	2,017	56	72	56
50-54	5,140	196	71	279	201	430	1,097	247	291	997	1,206	35	51	39
55-59	3,853	146	51	203	147	333	789	183	226	749	951	23	33	19
60-64	3,075	121	47	164	122	288	657	148	162	573	760	15	16	2
65-69	2,852	51	41	119	91	252	668	164	174	578	691	14	6	3
70-74	2,076	35	27	74	67	166	469	117	129	419	559	12	2	0
75-79	1,594	25	17	69	46	134	368	89	84	356	396	9	1	0
80-84	1,129	11	6	50	32	96	282	67	66	247	271	1	0	0
85-89	482	10	4	20	15	47	103	26	27	118	112	0	0	0
90+	146	2	1	11	4	15	33	6	9	21	44	0	0	0
<b>Both sexes Sexes réunis</b>	<b>313,471</b>	<b>11,665</b>	<b>3,662</b>	<b>16,676</b>	<b>12,444</b>	<b>28,024</b>	<b>68,427</b>	<b>16,865</b>	<b>19,507</b>	<b>72,045</b>	<b>58,160</b>	<b>1,871</b>	<b>2,946</b>	<b>1,179</b>
<5	28,047	1,097	360	1,456	1,176	2,331	5,912	1,821	2,153	6,520	4,583	207	306	125
5-9	19,479	749	238	1,000	819	1,540	4,255	1,263	1,517	4,469	3,264	113	186	66
10-14	16,170	613	192	843	636	1,327	3,363	1,073	1,233	3,916	2,704	91	146	33
15-19	24,915	767	270	1,289	919	1,931	5,070	1,345	1,652	7,048	4,182	138	241	63
20-24	51,541	1,707	567	2,782	2,053	4,307	10,648	2,541	3,179	13,721	9,085	270	518	163
25-29	42,648	1,713	478	2,467	1,753	4,360	10,120	2,218	2,287	9,172	7,216	279	397	188
30-34	33,919	1,344	359	1,866	1,345	3,416	7,771	1,773	1,932	7,452	5,984	213	325	139
35-39	24,430	957	251	1,283	973	2,358	5,812	1,279	1,412	5,257	4,366	147	242	93
40-44	17,659	710	196	949	680	1,729	3,936	922	1,016	3,889	3,291	104	172	65
45-49	16,348	725	249	850	685	1,413	3,328	752	930	3,137	3,878	115	163	123
50-54	10,433	442	147	575	401	930	2,130	489	604	2,029	2,434	65	116	71
55-59	7,989	330	104	414	309	677	1,648	376	495	1,500	1,977	46	79	34
60-64	6,155	250	89	316	234	558	1,313	290	338	1,196	1,493	31	36	11
65-69	5,324	111	76	230	180	450	1,170	278	301	1,019	1,467	24	14	4
70-74	3,417	64	43	134	119	269	786	181	196	651	952	17	4	1
75-79	2,536	48	27	122	84	218	575	132	125	529	665	10	1	0
80-84	1,522	21	10	61	51	125	383	83	84	320	383	1	0	0
85-89	706	15	4	24	21	65	160	37	41	171	168	0	0	0
90+	233	2	2	15	6	20	47	12	12	49	68	0	0	0

See footnote(s) and abbreviation(s) on pages 10 to 12

Voir renvoi(s) et abréviation(s) aux pages 10 à 12

Table 1.37 Annual number of interprovincial in-migrants by age group<sup>3</sup> and sex, 2003/04, Canada, provinces and territories<sup>1</sup> (P) - concluded  
 Tableau 1.37 Nombre annuel d'entrants interprovinciaux selon le groupe d'âge<sup>3</sup> et le sexe, 2003-2004, Canada, provinces et territoires<sup>1</sup> (P) - fin

Age group and sex Groupe d'âge et sexe	Canada	N.L. T.-N.-L.	P.E.I. Î.-P.-É.	N.S. N.-É.	N.B. N.-B.	Que. Qc	Ont.	Man.	Sask.	Alta. Alb.	B.C. C.-B.	Y.T. Yn	N.W.T. T.N.-O.	Nvt. Nt
<b>Males - Masculin</b>	<b>160,442</b>	<b>6,274</b>	<b>1,812</b>	<b>8,476</b>	<b>6,373</b>	<b>14,347</b>	<b>34,631</b>	<b>8,514</b>	<b>9,871</b>	<b>37,457</b>	<b>29,611</b>	<b>900</b>	<b>1,556</b>	<b>620</b>
<15	32,688	1,263	413	1,695	1,345	2,674	6,930	2,142	2,511	7,638	5,420	212	331	114
<16	34,110	1,308	429	1,766	1,394	2,780	7,238	2,231	2,618	8,023	5,640	221	344	118
<17	35,731	1,360	446	1,846	1,452	2,899	7,587	2,324	2,732	8,480	5,890	233	360	122
<18	37,985	1,431	464	1,960	1,529	3,065	8,044	2,440	2,878	9,144	6,275	244	384	127
15-49	109,786	4,325	1,162	5,879	4,348	10,122	23,955	5,541	6,332	26,413	19,574	603	1,084	448
15-64	122,295	4,884	1,333	6,538	4,822	11,236	26,503	6,118	7,090	28,819	22,561	672	1,215	504
16-64	120,873	4,839	1,317	6,467	4,773	11,130	26,195	6,029	6,983	28,434	22,341	663	1,202	500
17-64	119,252	4,787	1,300	6,387	4,715	11,011	25,846	5,936	6,869	27,977	22,091	651	1,186	496
18-24	33,461	1,163	325	1,737	1,306	2,645	6,654	1,648	2,012	9,388	5,973	147	355	108
18-64	116,998	4,716	1,282	6,273	4,638	10,845	25,389	5,820	6,723	27,313	21,706	640	1,162	491
18+	122,457	4,843	1,348	6,516	4,844	11,282	26,587	6,074	6,993	28,313	23,336	656	1,172	493
25-44	62,621	2,603	666	3,443	2,506	6,354	14,443	3,207	3,470	13,834	10,885	365	585	260
45-64	20,916	950	291	1,093	826	1,846	4,292	965	1,241	4,091	4,848	128	222	123
65+	5,459	127	66	243	206	437	1,198	254	270	1,000	1,630	16	10	2
<b>Females - Féminin</b>	<b>153,029</b>	<b>5,391</b>	<b>1,850</b>	<b>8,200</b>	<b>6,071</b>	<b>13,677</b>	<b>33,796</b>	<b>8,351</b>	<b>9,636</b>	<b>34,588</b>	<b>28,549</b>	<b>971</b>	<b>1,390</b>	<b>559</b>
<15	31,008	1,196	377	1,604	1,286	2,524	6,600	2,015	2,392	7,267	5,131	199	307	110
<16	32,482	1,247	394	1,681	1,339	2,643	6,906	2,112	2,493	7,670	5,357	207	319	114
<17	34,159	1,300	416	1,769	1,398	2,775	7,253	2,219	2,605	8,139	5,617	217	332	119
<18	36,422	1,365	441	1,891	1,477	2,958	7,718	2,343	2,752	8,774	5,994	232	352	125
15-49	101,674	3,598	1,208	5,607	4,060	9,392	22,730	5,289	6,076	23,263	18,428	663	974	386
15-64	113,742	4,061	1,377	6,253	4,530	10,443	25,273	5,867	6,755	25,582	21,345	736	1,074	446
16-64	112,268	4,010	1,360	6,176	4,477	10,324	24,967	5,770	6,654	25,179	21,119	728	1,062	442
17-64	110,591	3,957	1,338	6,088	4,418	10,192	24,620	5,663	6,542	24,710	20,859	718	1,049	437
18-24	32,284	974	397	1,782	1,291	2,768	6,832	1,612	2,092	8,368	5,576	196	306	90
18-64	108,328	3,892	1,313	5,966	4,339	10,009	24,155	5,539	6,395	24,075	20,482	703	1,029	431
18+	116,607	4,026	1,409	6,309	4,594	10,719	26,078	6,008	6,884	25,814	22,555	739	1,038	434
25-44	56,035	2,121	618	3,122	2,245	5,509	13,196	2,985	3,177	11,936	9,972	378	551	225
45-64	20,009	797	298	1,062	803	1,732	4,127	942	1,126	3,771	4,934	129	172	116
65+	8,279	134	96	343	255	710	1,923	469	489	1,739	2,073	36	9	3
<b>Both sexes Sexes réunis</b>	<b>313,471</b>	<b>11,665</b>	<b>3,662</b>	<b>16,676</b>	<b>12,444</b>	<b>28,024</b>	<b>68,427</b>	<b>16,865</b>	<b>19,507</b>	<b>72,045</b>	<b>58,160</b>	<b>1,871</b>	<b>2,946</b>	<b>1,179</b>
<15	63,696	2,459	790	3,299	2,631	5,198	13,530	4,157	4,903	14,905	10,551	411	638	224
<16	66,592	2,555	823	3,447	2,733	5,423	14,144	4,343	5,111	15,693	10,997	428	663	232
<17	69,890	2,660	862	3,615	2,850	5,674	14,840	4,543	5,337	16,619	11,507	450	692	241
<18	74,407	2,796	905	3,851	3,006	6,023	15,762	4,783	5,630	17,918	12,269	476	736	252
15-49	211,460	7,923	2,370	11,486	8,408	19,514	46,685	10,830	12,408	49,676	38,002	1,266	2,058	834
15-64	236,037	8,945	2,710	12,791	9,352	21,679	51,776	11,985	13,845	54,401	43,906	1,408	2,289	950
16-64	233,141	8,849	2,677	12,643	9,250	21,454	51,162	11,799	13,637	53,613	43,460	1,391	2,264	942
17-64	229,843	8,744	2,638	12,475	9,133	21,203	50,466	11,599	13,411	52,687	42,950	1,369	2,235	933
18-24	65,745	2,137	722	3,519	2,597	5,413	13,486	3,260	4,104	17,756	11,549	343	661	198
18-64	225,326	8,608	2,595	12,239	8,977	20,854	49,544	11,359	13,118	51,388	42,188	1,343	2,191	922
18+	239,064	8,869	2,757	12,825	9,438	22,001	52,665	12,082	13,877	54,127	45,891	1,395	2,210	927
25-44	118,656	4,724	1,284	6,565	4,751	11,863	27,639	6,192	6,647	25,770	20,857	743	1,136	485
45-64	40,925	1,747	589	2,155	1,629	3,578	8,419	1,907	2,367	7,862	9,782	257	394	239
65+	13,738	261	162	586	461	1,147	3,121	723	759	2,739	3,703	52	19	5

See footnote(s) and abbreviation(s) on pages 10 to 12

Voir renvoi(s) et abréviation(s) aux pages 10 à 12

Table 1.38 Annual number of interprovincial out-migrants by age group<sup>3</sup> and sex, 2003/04, Canada, provinces and territories<sup>1</sup> (P)

Tableau 1.38 Nombre annuel de sortants interprovinciaux selon le groupe d'âge<sup>3</sup> et le sexe, 2003-2004, Canada, provinces et territoires<sup>1</sup> (P)

Age group and sex - Groupe d'âge et sexe	Canada	N.L. - T.-N.-L.	P.E.I. - Î.-P.-É.	N.S. - N.-É.	N.B. - N.-B.	Que. - Qc	Ont.	Man.	Sask.	Alta. - Alb.	B.C. - C.-B.	Y.T. - Yn	N.W.T. - T.N.-O.	Nvt. - Nt
<b>Males - Masculin</b>	<b>160,442</b>	<b>7,318</b>	<b>1,682</b>	<b>9,161</b>	<b>6,835</b>	<b>14,848</b>	<b>39,277</b>	<b>9,624</b>	<b>11,302</b>	<b>32,002</b>	<b>25,451</b>	<b>735</b>	<b>1,482</b>	<b>725</b>
<5	14,460	459	166	846	542	1,308	3,737	998	1,048	2,685	2,343	68	172	88
5-9	9,997	386	102	565	457	1,030	2,323	604	766	2,016	1,573	42	101	32
10-14	8,231	315	67	349	285	672	1,977	499	743	1,816	1,358	20	83	47
15-19	12,440	851	134	710	692	925	2,434	869	1,212	2,335	2,101	55	97	25
20-24	26,318	1,857	428	1,833	1,470	1,997	5,729	1,399	2,021	5,227	3,991	124	167	75
25-29	22,294	1,014	303	1,459	1,019	2,135	5,757	1,225	1,434	4,013	3,632	93	153	57
30-34	18,035	737	140	1,047	741	1,888	4,886	1,030	954	3,413	2,858	64	188	89
35-39	12,919	407	58	736	436	1,454	3,308	745	823	2,855	1,849	55	132	61
40-44	9,373	330	74	414	337	947	2,367	610	596	1,985	1,477	57	108	71
45-49	8,407	355	88	469	222	813	2,150	536	515	1,623	1,394	74	108	60
50-54	5,293	282	25	199	232	408	1,451	348	321	1,159	728	31	80	29
55-59	4,136	102	36	179	152	358	891	218	230	1,190	664	19	27	70
60-64	3,080	122	13	120	102	313	770	182	206	653	517	16	49	17
65-69	2,472	71	27	110	71	198	651	211	192	491	419	17	10	4
70-74	1,341	6	1	23	32	231	381	74	108	261	219	0	5	0
75-79	942	19	15	49	37	99	281	52	78	162	150	0	0	0
80-84	393	1	1	47	8	49	92	15	18	81	79	0	2	0
85-89	224	4	4	6	0	20	65	9	11	33	72	0	0	0
90+	87	0	0	0	0	3	27	0	26	4	27	0	0	0
<b>Females - Féminin</b>	<b>153,029</b>	<b>6,327</b>	<b>1,681</b>	<b>8,357</b>	<b>6,300</b>	<b>14,650</b>	<b>37,943</b>	<b>9,336</b>	<b>11,106</b>	<b>29,141</b>	<b>25,376</b>	<b>736</b>	<b>1,495</b>	<b>581</b>
<5	13,587	363	182	677	496	1,332	3,409	895	897	2,718	2,295	66	155	102
5-9	9,482	370	79	552	299	848	2,252	670	708	2,060	1,506	32	88	18
10-14	7,939	312	52	422	368	696	1,969	504	677	1,476	1,302	23	100	38
15-19	12,475	785	161	657	682	934	2,578	837	1,368	2,210	2,050	77	114	22
20-24	25,223	1,501	405	1,542	1,334	2,225	5,555	1,436	1,917	4,810	4,118	135	168	77
25-29	20,354	842	241	1,234	795	2,138	5,529	1,052	1,079	3,603	3,519	87	164	71
30-34	15,884	502	147	817	573	1,563	4,208	987	1,084	3,098	2,583	60	194	68
35-39	11,511	375	61	725	475	1,301	2,797	739	779	2,183	1,845	49	130	52
40-44	8,286	298	73	479	335	680	2,213	435	614	1,531	1,433	46	118	31
45-49	7,941	308	38	461	289	696	2,117	515	484	1,655	1,175	76	116	11
50-54	5,140	289	115	171	177	471	1,230	277	309	1,044	881	52	78	46
55-59	3,853	161	51	111	108	344	1,024	215	262	838	670	4	47	18
60-64	3,075	61	7	134	114	381	921	198	173	561	487	5	6	27
65-69	2,852	87	27	118	82	373	769	196	160	447	563	14	16	0
70-74	2,076	24	6	139	58	218	489	149	211	422	349	10	1	0
75-79	1,594	15	14	53	55	216	391	114	224	243	269	0	0	0
80-84	1,129	21	0	31	29	187	312	66	98	163	222	0	0	0
85-89	482	13	0	34	16	38	153	41	55	37	95	0	0	0
90+	146	0	22	0	15	9	27	10	7	42	14	0	0	0
<b>Both sexes Sexes réunis</b>	<b>313,471</b>	<b>13,645</b>	<b>3,363</b>	<b>17,518</b>	<b>13,135</b>	<b>29,498</b>	<b>77,220</b>	<b>18,960</b>	<b>22,408</b>	<b>61,143</b>	<b>50,827</b>	<b>1,471</b>	<b>2,977</b>	<b>1,306</b>
<5	28,047	822	348	1,523	1,038	2,640	7,146	1,893	1,945	5,403	4,638	134	327	190
5-9	19,479	756	181	1,117	756	1,878	4,575	1,274	1,474	4,076	3,079	74	189	50
10-14	16,170	627	119	771	653	1,368	3,946	1,003	1,420	3,292	2,660	43	183	85
15-19	24,915	1,636	295	1,367	1,374	1,859	5,012	1,706	2,580	4,545	4,151	132	211	47
20-24	51,541	3,358	833	3,375	2,804	4,222	11,284	2,835	3,938	10,037	8,109	259	335	152
25-29	42,648	1,856	544	2,693	1,814	4,273	11,286	2,277	2,513	7,616	7,151	180	317	128
30-34	33,919	1,239	287	1,864	1,314	3,451	9,094	2,017	2,038	6,511	5,441	124	382	157
35-39	24,430	782	119	1,461	911	2,755	6,105	1,484	1,602	5,038	3,694	104	262	113
40-44	17,659	628	147	893	672	1,627	4,580	1,045	1,210	3,516	2,910	103	226	102
45-49	16,348	663	126	930	511	1,509	4,267	1,051	999	3,278	2,569	150	224	71
50-54	10,433	571	140	370	409	879	2,681	625	630	2,203	1,609	83	158	75
55-59	7,989	263	87	290	260	702	1,915	433	492	2,028	1,334	23	74	88
60-64	6,155	183	20	254	216	694	1,691	380	379	1,214	1,004	21	55	44
65-69	5,324	158	54	228	153	571	1,420	407	352	938	982	31	26	4
70-74	3,417	30	7	162	90	449	870	223	319	683	568	10	6	0
75-79	2,536	34	29	102	92	315	672	166	302	405	419	0	0	0
80-84	1,522	22	1	78	37	236	404	81	116	244	301	0	2	0
85-89	706	17	4	40	16	58	218	50	66	70	167	0	0	0
90+	233	0	22	0	15	12	54	10	33	46	41	0	0	0

Table 1.38 Annual number of interprovincial out-migrants by age group<sup>3</sup> and sex, 2003/04, Canada, provinces and territories<sup>1</sup> (P) - concluded  
 Tableau 1.38 Nombre annuel de sortants interprovinciaux selon le groupe d'âge<sup>3</sup> et le sexe, 2003-2004, Canada, provinces et territoires<sup>1</sup> (P) - fin

Age group and sex - Groupe d'âge et sexe	Canada	N.L. - T.-N.-L.	P.E.I. - Î.-P.-É.	N.S. - N.-É.	N.B. - N.-B.	Que. - Qc	Ont.	Man.	Sask.	Alta. - Alb.	B.C. - C.-B.	Y.T. - Yn	N.W.T. - T.N.-O.	Nvt. - Nt
<b>Males - Masculin</b>	<b>160,442</b>	<b>7,318</b>	<b>1,682</b>	<b>9,161</b>	<b>6,835</b>	<b>14,848</b>	<b>39,277</b>	<b>9,624</b>	<b>11,302</b>	<b>32,002</b>	<b>25,451</b>	<b>735</b>	<b>1,482</b>	<b>725</b>
<15	32,688	1,160	335	1,760	1,284	3,010	8,037	2,101	2,557	6,517	5,274	130	356	167
<16	34,110	1,229	341	1,813	1,351	3,123	8,314	2,225	2,723	6,765	5,550	136	371	169
<17	35,731	1,324	350	1,884	1,434	3,251	8,614	2,366	2,907	7,040	5,862	142	386	171
<18	37,985	1,480	372	2,009	1,563	3,420	9,040	2,533	3,136	7,449	6,249	152	405	177
15-49	109,786	5,551	1,225	6,668	4,917	10,159	26,631	6,414	7,555	21,451	17,302	522	953	438
15-64	122,295	6,057	1,299	7,166	5,403	11,238	29,743	7,162	8,312	24,453	19,211	588	1,109	554
16-64	120,873	5,988	1,293	7,113	5,336	11,125	29,466	7,038	8,146	24,205	18,935	582	1,094	552
17-64	119,252	5,893	1,284	7,042	5,253	10,997	29,166	6,897	7,962	23,930	18,623	576	1,079	550
18-24	33,461	2,388	525	2,294	1,883	2,512	7,160	1,836	2,654	6,630	5,117	157	215	90
18-64	116,998	5,737	1,262	6,917	5,124	10,828	28,740	6,730	7,733	23,521	18,236	566	1,060	544
18+	122,457	5,838	1,310	7,152	5,272	11,428	30,237	7,091	8,166	24,553	19,202	583	1,077	548
25-44	62,621	2,488	575	3,656	2,533	6,424	16,318	3,610	3,807	12,266	9,816	269	581	278
45-64	20,916	861	162	967	708	1,892	5,262	1,284	1,272	4,625	3,303	140	264	176
65+	5,459	101	48	235	148	600	1,497	361	433	1,032	966	17	17	4
<b>Females - Féminin</b>	<b>153,029</b>	<b>6,327</b>	<b>1,681</b>	<b>8,357</b>	<b>6,300</b>	<b>14,650</b>	<b>37,943</b>	<b>9,336</b>	<b>11,106</b>	<b>29,141</b>	<b>25,376</b>	<b>736</b>	<b>1,495</b>	<b>581</b>
<15	31,008	1,045	313	1,651	1,163	2,876	7,630	2,069	2,282	6,254	5,103	121	343	158
<16	32,482	1,126	324	1,716	1,239	2,979	7,952	2,178	2,479	6,485	5,353	128	363	160
<17	34,159	1,231	338	1,792	1,325	3,092	8,300	2,304	2,707	6,752	5,636	141	381	160
<18	36,422	1,375	368	1,908	1,449	3,255	8,761	2,461	2,970	7,143	6,009	155	403	165
15-49	101,674	4,611	1,126	5,915	4,483	9,537	24,997	6,001	7,325	19,090	16,723	530	1,004	332
15-64	113,742	5,122	1,299	6,331	4,882	10,733	28,172	6,691	8,069	21,533	18,761	591	1,135	423
16-64	112,268	5,041	1,288	6,266	4,806	10,630	27,850	6,582	7,872	21,302	18,511	584	1,115	421
17-64	110,591	4,936	1,274	6,190	4,720	10,517	27,502	6,456	7,644	21,035	18,228	571	1,097	421
18-24	32,284	1,956	511	1,942	1,730	2,780	7,002	1,881	2,597	6,131	5,262	178	222	92
18-64	108,328	4,792	1,244	6,074	4,596	10,354	27,041	6,299	7,381	20,644	17,855	557	1,075	416
18+	116,607	4,952	1,313	6,449	4,851	11,395	29,182	6,875	8,136	21,998	19,367	581	1,092	416
25-44	56,035	2,017	522	3,255	2,178	5,682	14,747	3,213	3,556	10,415	9,380	242	606	222
45-64	20,009	819	211	877	688	1,892	5,292	1,205	1,228	4,098	3,213	137	247	102
65+	8,279	160	69	375	255	1,041	2,141	576	755	1,354	1,512	24	17	0
<b>Both sexes Sexes réunis</b>	<b>313,471</b>	<b>13,645</b>	<b>3,363</b>	<b>17,518</b>	<b>13,135</b>	<b>29,498</b>	<b>77,220</b>	<b>18,960</b>	<b>22,408</b>	<b>61,143</b>	<b>50,827</b>	<b>1,471</b>	<b>2,977</b>	<b>1,306</b>
<15	63,696	2,205	648	3,411	2,447	5,886	15,667	4,170	4,839	12,771	10,377	251	699	325
<16	66,592	2,355	665	3,529	2,590	6,102	16,266	4,403	5,202	13,250	10,903	264	734	329
<17	69,890	2,555	688	3,676	2,759	6,343	16,914	4,670	5,614	13,792	11,498	283	767	331
<18	74,407	2,855	740	3,917	3,012	6,675	17,801	4,994	6,106	14,592	12,258	307	808	342
15-49	211,460	10,162	2,351	12,583	9,400	19,696	51,628	12,415	14,880	40,541	34,025	1,052	1,957	770
15-64	236,037	11,179	2,598	13,497	10,285	21,971	57,915	13,853	16,381	45,986	37,972	1,179	2,244	977
16-64	233,141	11,029	2,581	13,379	10,142	21,755	57,316	13,620	16,018	45,507	37,446	1,166	2,209	973
17-64	229,843	10,829	2,558	13,232	9,973	21,514	56,668	13,353	15,606	44,965	36,851	1,147	2,176	971
18-24	65,745	4,344	1,036	4,236	3,613	5,292	14,162	3,717	5,251	12,761	10,379	335	437	182
18-64	225,326	10,529	2,506	12,991	9,720	21,182	55,781	13,029	15,114	44,165	36,091	1,123	2,135	960
18+	239,064	10,790	2,623	13,601	10,123	22,823	59,419	13,966	16,302	46,551	38,569	1,164	2,169	964
25-44	118,656	4,505	1,097	6,911	4,711	12,106	31,065	6,823	7,363	22,681	19,196	511	1,187	500
45-64	40,925	1,680	373	1,844	1,396	3,784	10,554	2,489	2,500	8,723	6,516	277	511	278
65+	13,738	261	117	610	403	1,641	3,638	937	1,188	2,386	2,478	41	34	4

Table 1.39 Annual net interprovincial migration by age group<sup>3</sup> and sex, 2003/04, Canada, provinces and territories<sup>1</sup> (P)Tableau 1.39 Solde annuel de la migration interprovinciale selon le groupe d'âge<sup>3</sup> et le sexe, 2003-2004, Canada, provinces et territoires<sup>1</sup> (P)

Age group and sex - Groupe d'âge et sexe	Canada	N.L. - T.-N.-L.	P.E.I. - Î.-P.-É.	N.S. - N.-É.	N.B. - N.-B.	Que. - Qc	Ont.	Man.	Sask.	Alta. - Alb.	B.C. - C.-B.	Y.T. Yn	N.W.T. - T.N.-O.	Nvt. - Nt
<b>Males - Masculin</b>	<b>0</b>	<b>-1,044</b>	<b>130</b>	<b>-685</b>	<b>-462</b>	<b>-501</b>	<b>-4,646</b>	<b>-1,110</b>	<b>-1,431</b>	<b>5,455</b>	<b>4,160</b>	<b>165</b>	<b>74</b>	<b>-105</b>
<5	0	112	25	-93	68	-96	-718	-60	51	699	12	39	-16	-23
5-9	0	-6	25	-44	-39	-232	-101	44	-3	268	73	16	0	-1
10-14	0	-3	28	72	32	-8	-288	57	-94	154	61	27	-9	-29
15-19	0	-451	-16	-87	-239	-9	70	-215	-395	1,274	19	7	35	7
20-24	0	-926	-170	-454	-433	123	-465	-107	-459	2,058	717	-7	109	14
25-29	0	-84	-58	-180	-107	170	-542	-85	-263	950	65	43	46	45
30-34	0	14	51	-48	-18	-26	-765	-111	44	605	247	43	-21	-15
35-39	0	126	72	-66	79	-179	-315	-73	-76	-64	495	16	-3	-12
40-44	0	59	26	81	19	-35	-253	-134	-42	77	262	-6	-18	-36
45-49	0	36	32	-35	130	-81	-406	-148	-32	62	467	-15	-17	7
50-54	0	-36	51	97	-32	92	-418	-106	-8	-127	500	-1	-15	3
55-59	0	82	17	32	10	-14	-32	-25	39	-439	362	4	19	-55
60-64	0	7	29	32	10	-43	-114	-40	-30	-30	216	0	-29	-8
65-69	0	-11	8	1	18	0	-149	-97	-65	-50	357	-7	-2	-3
70-74	0	23	15	37	20	-128	-64	-10	-41	-29	174	5	-3	1
75-79	0	4	-5	4	1	-15	-74	-9	-37	11	119	1	0	0
80-84	0	9	3	-36	11	-20	9	1	0	-8	33	0	-2	0
85-89	0	1	-4	-2	6	-2	-8	2	3	20	-16	0	0	0
90+	0	0	1	4	2	2	-13	6	-23	24	-3	0	0	0
<b>Females - Féminin</b>	<b>0</b>	<b>-936</b>	<b>169</b>	<b>-157</b>	<b>-229</b>	<b>-973</b>	<b>-4,147</b>	<b>-985</b>	<b>-1,470</b>	<b>5,447</b>	<b>3,173</b>	<b>235</b>	<b>-105</b>	<b>-22</b>
<5	0	163	-13	26	70	-213	-516	-12	157	418	-67	34	-5	-42
5-9	0	-1	32	-73	102	-106	-219	-55	46	125	112	23	-3	17
10-14	0	-11	45	0	-49	-33	-295	13	-93	470	-17	21	-28	-23
15-19	0	-418	-9	9	-216	81	-12	-146	-533	1,229	12	-1	-5	9
20-24	0	-725	-96	-139	-318	-38	-171	-187	-300	1,626	259	18	74	-3
25-29	0	-59	-8	-46	46	-83	-624	26	37	606	0	56	34	15
30-34	0	91	21	50	49	-9	-558	-133	-150	336	296	46	-36	-3
35-39	0	49	60	-112	-17	-218	22	-132	-114	283	177	27	-17	-8
40-44	0	23	23	-25	-11	137	-391	11	-152	296	119	7	-36	-1
45-49	0	26	91	-45	44	-15	-533	-151	-37	-203	842	-20	-44	45
50-54	0	-93	-44	108	24	-41	-133	-30	-18	-47	325	-17	-27	-7
55-59	0	-15	0	92	39	-11	-235	-32	-36	-89	281	19	-14	1
60-64	0	60	40	30	8	-93	-264	-50	-11	12	273	10	10	-25
65-69	0	-36	14	1	9	-121	-101	-32	14	131	128	0	-10	3
70-74	0	11	21	-65	9	-52	-20	-32	-82	-3	210	2	1	0
75-79	0	10	3	16	-9	-82	-23	-25	-140	113	127	9	1	0
80-84	0	-10	6	19	3	-91	-30	1	-32	84	49	1	0	0
85-89	0	-3	4	-14	-1	9	-50	-15	-28	81	17	0	0	0
90+	0	2	-21	11	-11	6	6	-4	2	-21	30	0	0	0
<b>Both sexes Sexes réunis</b>	<b>0</b>	<b>-1,980</b>	<b>299</b>	<b>-842</b>	<b>-691</b>	<b>-1,474</b>	<b>-8,793</b>	<b>-2,095</b>	<b>-2,901</b>	<b>10,902</b>	<b>7,333</b>	<b>400</b>	<b>-31</b>	<b>-127</b>
<5	0	275	12	-67	138	-309	-1,234	-72	208	1,117	-55	73	-21	-65
5-9	0	-7	57	-117	63	-338	-320	-11	43	393	185	39	-3	16
10-14	0	-14	73	72	-17	-41	-583	70	-187	624	44	48	-37	-52
15-19	0	-869	-25	-78	-455	72	58	-361	-928	2,503	31	6	30	16
20-24	0	-1,651	-266	-593	-751	85	-636	-294	-759	3,684	976	11	183	11
25-29	0	-143	-66	-226	-61	87	-1,166	-59	-226	1,556	65	99	80	60
30-34	0	105	72	2	31	-35	-1,323	-244	-106	941	543	89	-57	-18
35-39	0	175	132	-178	62	-397	-293	-205	-190	219	672	43	-20	-20
40-44	0	82	49	56	8	102	-644	-123	-194	373	381	1	-54	-37
45-49	0	62	123	-80	174	-96	-939	-299	-69	-141	1,309	-35	-61	52
50-54	0	-129	7	205	-8	51	-551	-136	-26	-174	825	-18	-42	-4
55-59	0	67	17	124	49	-25	-267	-57	3	-528	643	23	5	-54
60-64	0	67	69	62	18	-136	-378	-90	-41	-18	489	10	-19	-33
65-69	0	-47	22	2	27	-121	-250	-129	-51	81	485	-7	-12	0
70-74	0	34	36	-28	29	-180	-84	-42	-123	-32	384	7	-2	1
75-79	0	14	-2	20	-8	-97	-97	-34	-177	124	246	10	1	0
80-84	0	-1	9	-17	14	-111	-21	2	-32	76	82	1	-2	0
85-89	0	-2	0	-16	5	7	-58	-13	-25	101	1	0	0	0
90+	0	2	-20	15	-9	8	-7	2	-21	3	27	0	0	0

Table 1.39 Annual net interprovincial migration by age group<sup>3</sup> and sex, 2003/04, Canada, provinces and territories<sup>1</sup> (P) - concluded  
 Tableau 1.39 Solde annuel de la migration interprovinciale selon le groupe d'âge<sup>3</sup> et le sexe, 2003-2004, Canada, provinces et territoires<sup>1</sup> (P) - fin

Age group and sex - Groupe d'âge et sexe	Canada	N.L. - T.-N.-L.	P.E.I. - Î.-P.-É.	N.S. - N.-É.	N.B. - N.-B.	Que. - Qc	Ont.	Man.	Sask.	Alta. - Alb.	B.C. - C.-B.	Y.T. - Yn	N.W.T. - T.N.-O.	Nvt. - Nt
<b>Males - Masculin</b>	<b>0</b>	<b>-1,044</b>	<b>130</b>	<b>-685</b>	<b>-462</b>	<b>-501</b>	<b>-4,646</b>	<b>-1,110</b>	<b>-1,431</b>	<b>5,455</b>	<b>4,160</b>	<b>165</b>	<b>74</b>	<b>-105</b>
<15	0	103	78	-65	61	-336	-1,107	41	-46	1,121	146	82	-25	-53
<16	0	79	88	-47	43	-343	-1,076	6	-105	1,258	90	85	-27	-51
<17	0	36	96	-38	18	-352	-1,027	-42	-175	1,440	28	91	-26	-49
<18	0	-49	92	-49	-34	-355	-996	-93	-258	1,695	26	92	-21	-50
15-49	0	-1,226	-63	-789	-569	-37	-2,676	-873	-1,223	4,962	2,272	81	131	10
15-64	0	-1,173	34	-628	-581	-2	-3,240	-1,044	-1,222	4,366	3,350	84	106	-50
16-64	0	-1,149	24	-646	-563	5	-3,271	-1,009	-1,163	4,229	3,406	81	108	-52
17-64	0	-1,106	16	-655	-538	14	-3,320	-961	-1,093	4,047	3,468	75	107	-54
18-24	0	-1,225	-200	-557	-577	133	-506	-188	-642	2,758	856	-10	140	18
18-64	0	-1,021	20	-644	-486	17	-3,351	-910	-1,010	3,792	3,470	74	102	-53
18+	0	-995	38	-636	-428	-146	-3,650	-1,017	-1,173	3,760	4,134	73	95	-55
25-44	0	115	91	-213	-27	-70	-1,875	-403	-337	1,568	1,069	96	4	-18
45-64	0	89	129	126	118	-46	-970	-319	-31	-534	1,545	-12	-42	-53
65+	0	26	18	8	58	-163	-299	-107	-163	-32	664	-1	-7	-2
<b>Females - Féminin</b>	<b>0</b>	<b>-936</b>	<b>169</b>	<b>-157</b>	<b>-229</b>	<b>-973</b>	<b>-4,147</b>	<b>-985</b>	<b>-1,470</b>	<b>5,447</b>	<b>3,173</b>	<b>235</b>	<b>-105</b>	<b>-22</b>
<15	0	151	64	-47	123	-352	-1,030	-54	110	1,013	28	78	-36	-48
<16	0	121	70	-35	100	-336	-1,046	-66	14	1,185	4	79	-44	-46
<17	0	69	78	-23	73	-317	-1,047	-85	-102	1,387	-19	76	-49	-41
<18	0	-10	73	-17	28	-297	-1,043	-118	-218	1,631	-15	77	-51	-40
15-49	0	-1,013	82	-308	-423	-145	-2,267	-712	-1,249	4,173	1,705	133	-30	54
15-64	0	-1,061	78	-78	-352	-290	-2,899	-824	-1,314	4,049	2,584	145	-61	23
16-64	0	-1,031	72	-90	-329	-306	-2,883	-812	-1,218	3,877	2,608	144	-53	21
17-64	0	-979	64	-102	-302	-325	-2,882	-793	-1,102	3,675	2,631	147	-48	16
18-24	0	-982	-114	-160	-439	-12	-170	-269	-505	2,237	314	18	84	-2
18-64	0	-900	69	-108	-257	-345	-2,886	-760	-986	3,431	2,627	146	-46	15
18+	0	-926	96	-140	-257	-676	-3,104	-867	-1,252	3,816	3,188	158	-54	18
25-44	0	104	96	-133	67	-173	-1,551	-228	-379	1,521	592	136	-55	3
45-64	0	-22	87	185	115	-160	-1,165	-263	-102	-327	1,721	-8	-75	14
65+	0	-26	27	-32	0	-331	-218	-107	-266	385	561	12	-8	3
<b>Both sexes Sexes réunis</b>	<b>0</b>	<b>-1,980</b>	<b>299</b>	<b>-842</b>	<b>-691</b>	<b>-1,474</b>	<b>-8,793</b>	<b>-2,095</b>	<b>-2,901</b>	<b>10,902</b>	<b>7,333</b>	<b>400</b>	<b>-31</b>	<b>-127</b>
<15	0	254	142	-112	184	-688	-2,137	-13	64	2,134	174	160	-61	-101
<16	0	200	158	-82	143	-679	-2,122	-60	-91	2,443	94	164	-71	-97
<17	0	105	174	-61	91	-669	-2,074	-127	-277	2,827	9	167	-75	-90
<18	0	-59	165	-66	-6	-652	-2,039	-211	-476	3,326	11	169	-72	-90
15-49	0	-2,239	19	-1,097	-992	-182	-4,943	-1,585	-2,472	9,135	3,977	214	101	64
15-64	0	-2,234	112	-706	-933	-292	-6,139	-1,868	-2,536	8,415	5,934	229	45	-27
16-64	0	-2,180	96	-736	-892	-301	-6,154	-1,821	-2,381	8,106	6,014	225	55	-31
17-64	0	-2,085	80	-757	-840	-311	-6,202	-1,754	-2,195	7,722	6,099	222	59	-38
18-24	0	-2,207	-314	-717	-1,016	121	-676	-457	-1,147	4,995	1,170	8	224	16
18-64	0	-1,921	89	-752	-743	-328	-6,237	-1,670	-1,996	7,223	6,097	220	56	-38
18+	0	-1,921	134	-776	-685	-822	-6,754	-1,884	-2,425	7,576	7,322	231	41	-37
25-44	0	219	187	-346	40	-243	-3,426	-631	-716	3,089	1,661	232	-51	-15
45-64	0	67	216	311	233	-206	-2,135	-582	-133	-861	3,266	-20	-117	-39
65+	0	0	45	-24	58	-494	-517	-214	-429	353	1,225	11	-15	1

# The Daily Routine



# La routine au Quotidien

**FREE**

at

[www.statcan.ca](http://www.statcan.ca)

Statistics Canada's official release bulletin, every working day at 8:30 a.m. (Eastern time)

Le bulletin de diffusion officielle de Statistique Canada tous les jours ouvrables, dès 8 h 30 (heure normale de l'Est)

**GRATUIT**

sur le site

[www.statcan.ca](http://www.statcan.ca)

This morning, like every morning, you:

Ce matin, comme chaque matin :

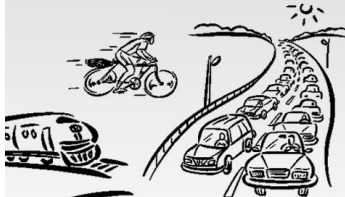

travelled to the office,  
vous vous êtes rendu au bureau,



drank your coffee,  
vous avez bu un café,



opened your e-mail,  
ouvert vos courriels,



read your copy of today's *Daily!*  
lu votre exemplaire du *Quotidien!*

Is that right? You didn't read *The Daily*?  
Did you know that it's the best statistical information source in the country?

C'est vrai? Vous n'avez pas lu *Le Quotidien*?  
C'est la meilleure source d'information statistique au pays!

Each working day, *The Daily* provides economic and social data that's available free of charge on our Web site. Journalists never miss it. Business leaders and policy makers use it to make sound decisions.

*The Daily* delivers news directly from Statistics Canada—with easy-to-read news releases, informative tables and simple charts that clearly illustrate the news.

Subscribe to *The Daily* on the Internet. It's FREE.

Visit [www.statcan.ca](http://www.statcan.ca) to read *The Daily* when you need it.  
Or subscribe to the free online delivery service and receive *The Daily* automatically by e-mail.

Add it to your day-to-day activities...  
a good way to add substance to your *Daily* routine!



Chaque jour ouvrable, *Le Quotidien* publie gratuitement dans Internet des données sociales et économiques. Les journalistes ne manquent pas ce rendez-vous quotidien. Les chefs d'entreprises et les décideurs s'en servent pour prendre des décisions judicieuses.

*Le Quotidien* vous livre les actualités en direct de Statistique Canada, par des communiqués faciles à lire accompagnés de tableaux et de graphiques informatifs permettant rapidement de saisir la nouvelle.

Abonnez-vous au *Quotidien* sur Internet. C'est GRATUIT.

Visitez le site [www.statcan.ca](http://www.statcan.ca) et consultez *Le Quotidien* quand bon vous semble. Ou encore, abonnez-vous au service de livraison électronique gratuit et recevez *Le Quotidien* par courriel, automatiquement.

Ajoutez-le à votre train-train du matin...  
voilà un excellent moyen d'ajouter de la substance dans votre routine... au *Quotidien!*



Table 2.1 Annual population estimates by census metropolitan area for July 1, 2001 to 2004, Canada

Tableau 2.1 Estimations annuelles de la population selon la région métropolitaine de recensement au 1<sup>er</sup> juillet, 2001 à 2004, Canada

Area <sup>4</sup> - Région <sup>4</sup>	2001 (PD)	2002 (PD)	2003 (PR)	2004 (PP)
<b>Canada</b>	<b>31,021,251</b>	<b>31,372,587</b>	<b>31,660,466</b>	<b>31,946,316</b>
<b>All metropolitan areas - Ensemble des régions métropolitaines</b>	<b>19,959,688</b>	<b>20,285,298</b>	<b>20,526,247</b>	<b>20,754,786</b>
Abbotsford	153,714	155,205	156,296	160,135 <sup>5</sup>
Calgary	976,773	1,002,030	1,018,943	1,037,136
Edmonton	961,475	979,907	990,800	1,001,636
Greater Sudbury	161,473	160,987	161,122	161,063
Halifax	369,085	373,817	376,870	379,770
Hamilton	689,190	697,891	704,834	710,263
Kingston	152,652	154,439	155,664	156,499
Kitchener	431,328	438,744	444,689	450,072
London	449,589	454,514	457,606	459,697
Montréal	3,507,424	3,547,112	3,577,386	3,607,150 <sup>5</sup>
Oshawa	308,461	315,800	324,045	331,998
Ottawa-Gatineau	1,102,911	1,118,819	1,131,567	1,142,708
- Ontario	839,953	851,739	859,903	864,972
- Que. - Qc	262,958	267,080	271,664	277,736 <sup>5</sup>
Québec	696,389	701,564	705,518	710,801 <sup>5</sup>
Regina	196,821	196,531	197,341	198,627
St. Catharines-Niagara	391,661	393,178	394,379	394,921
St. John's	176,151	177,523	178,675	179,938
Saguenay	157,765	156,227	155,021	154,181 <sup>5</sup>
Saint John	126,033	126,137	126,341	126,538
Saskatoon	230,847	231,839	232,585	233,961
Sherbrooke	156,986	158,733	160,426	162,282 <sup>5</sup>
Thunder Bay	126,648	126,205	126,784	127,118
Toronto	4,883,834	5,020,447	5,114,549	5,203,571
Trois-Rivières	140,111	140,005	140,367	141,196 <sup>5</sup>
Vancouver	2,076,098	2,111,305	2,140,602	2,159,994 <sup>5</sup>
Victoria	325,415	326,774	328,167	330,236 <sup>5</sup>
Windsor	320,753	325,880	328,589	330,899
Winnipeg	690,101	693,685	697,081	702,396

Table 2.2 Annual components of population growth by census metropolitan area, 2002/03, Canada<sup>1</sup>  
 Tableau 2.2 Composantes annuelles de l'accroissement démographique selon la région métropolitaine de recensement, 2002-2003, Canada<sup>1</sup>

Area <sup>4</sup> - Région <sup>4</sup>	Beginning of period - Au début de la période		Births - Naissances	Deaths - Décès	Natural increase - Accrois- sement naturel	International migration - Migration internationale					
	Population	N.P.R. - R.N.P.				Immigrants	Emigrants - Émigrants	Net temporary emigration - Solde de l'émigration temporaire	Returning emigrants - Émigrants de retour	Net N.P.R. - Solde R.N.P.	Net
<b>All metropolitan areas - Ensemble des régions métropolitaines</b>	<b>20,285,298</b>	<b>311,027</b>	<b>217,769</b>	<b>132,518</b>	<b>85,251</b>	<b>187,245</b>	<b>31,817</b>	<b>20,907</b>	<b>13,914</b>	<b>26,952</b>	<b>175,387</b>
Abbotsford	155,205	1,419	1,833	1,123	710	1,042	214	155	105	122	900
Calgary	1,002,030	11,012	12,303	4,951	7,352	8,500	2,532	1,585	1,176	588	6,147
Edmonton	979,907	8,456	11,484	5,822	5,662	3,640	1,242	778	779	453	2,852
Greater Sudbury	160,987	325	1,327	1,455	-128	189	80	53	55	34	145
Halifax	373,817	4,636	3,815	2,526	1,289	1,046	467	219	157	198	715
Hamilton	697,891	10,468	7,126	5,156	1,970	3,273	702	462	342	1,094	3,545
Kingston	154,439	1,398	1,387	1,303	84	447	285	187	137	146	258
Kitchener	438,744	3,856	5,131	2,744	2,387	2,568	642	422	299	403	2,206
London	454,514	5,940	4,668	3,407	1,261	1,923	606	399	281	620	1,819
Montréal	3,547,112	56,272	36,783	24,862	11,921	30,109	4,545	2,947	1,923	3,061	27,601
Oshawa	315,800	1,149	3,340	1,718	1,622	678	268	176	114	119	467
Ottawa-Gatineau	1,118,819	16,076	11,987	6,859	5,128	6,943	2,168	1,424	1,457	1,630	6,438
- Ontario	851,739	15,079	9,198	5,270	3,928	5,864	1,888	1,242	1,199	1,576	5,509
- Que. - Qc	267,080	997	2,789	1,589	1,200	1,079	280	182	258	54	929
Québec	701,564	3,301	6,128	4,992	1,136	1,083	498	323	181	180	623
Regina	196,531	1,383	2,139	1,489	650	511	190	153	55	72	295
St. Catharines-Niagara	393,178	3,271	3,587	3,614	-27	1,062	454	299	146	342	797
St. John's	177,523	918	1,603	1,432	171	262	94	58	52	42	204
Saguenay	156,227	251	1,323	1,179	144	163	74	48	16	13	70
Saint John	126,137	778	1,296	1,119	177	199	104	43	54	93	199
Saskatoon	231,839	2,162	2,666	1,752	914	614	217	174	86	112	421
Sherbrooke	158,733	1,358	1,526	1,130	396	949	90	58	43	74	918
Thunder Bay	126,205	217	1,156	1,123	33	161	87	57	36	22	75
Toronto	5,020,447	108,978	58,356	27,601	30,755	86,223	7,972	5,243	3,853	11,384	88,245
Trois-Rivières	140,005	357	1,132	1,173	-41	243	46	30	16	19	202
Vancouver	2,111,305	54,227	21,822	12,588	9,234	28,686	5,675	4,104	1,605	4,663	25,175
Victoria	326,774	4,410	2,625	3,093	-468	681	628	454	221	380	200
Windsor	325,880	3,777	3,572	2,382	1,190	2,436	885	582	220	395	1,584
Winnipeg	693,685	4,632	7,654	5,925	1,729	3,614	1,052	474	505	693	3,286

Table 2.2 Annual components of population growth by census metropolitan area, 2002/03, Canada<sup>1</sup> - concluded  
 Tableau 2.2 Composantes annuelles de l'accroissement démographique selon la région métropolitaine de recensement, 2002-2003, Canada<sup>1</sup> - fin

Internal migration - Migration interne						Net internal Solde interne (D)	Total net migration - Solde de la migration totale (R)	Total growth - Accrois- sement total (R)	Area <sup>4</sup> - Région <sup>4</sup>
Interprovincial Interprovinciale			Intraprovincial Intraprovinciale						
In - Entrants (D)	Out - Sortants (D)	Net - Solde (D)	In - Entrants (D)	Out - Sortants (D)	Net - Solde (D)				
<b>159,574</b>	<b>159,813</b>	<b>-239</b>	<b>326,766</b>	<b>346,216</b>	<b>-19,450</b>	<b>-19,689</b>	<b>155,698</b>	<b>240,949</b>	<b>All metropolitan areas - Ensemble des régions métropolitaines</b>
1,430	1,647	-217	7,586	7,888	-302	-519	381	1,091	Abbotsford
23,041	18,659	4,382	13,579	14,547	-968	3,414	9,561	16,913	Calgary
16,854	15,160	1,694	17,126	16,441	685	2,379	5,231	10,893	Edmonton
672	732	-60	4,785	4,607	178	118	263	135	Greater Sudbury
9,024	8,357	667	5,208	4,826	382	1,049	1,764	3,053	Halifax
2,737	2,597	140	19,342	18,054	1,288	1,428	4,973	6,943	Hamilton
2,109	1,622	487	5,891	5,495	396	883	1,141	1,225	Kingston
2,298	2,205	93	14,085	12,826	1,259	1,352	3,558	5,945	Kitchener
2,144	2,261	-117	12,667	12,538	129	12	1,831	3,092	London
12,080	15,186	-3,106	41,266	47,408	-6,142	-9,248	18,353	30,274	Montréal
1,316	1,153	163	16,527	10,534	5,993	6,156	6,623	8,245	Oshawa
16,526	15,255	1,271	20,167	20,256	-89	1,182	7,620	12,748	Ottawa-Gatineau
11,269	11,564	-295	14,541	15,519	-978	-1,273	4,236	8,164	- Ontario
5,257	3,691	1,566	5,626	4,737	889	2,455	3,384	4,584	- Que. - Qc
1,606	1,876	-270	17,721	15,256	2,465	2,195	2,818	3,954	Québec
2,776	3,958	-1,182	4,522	3,475	1,047	-135	160	810	Regina
1,370	1,433	-63	8,012	7,518	494	431	1,228	1,201	St. Catharines-Niagara
2,778	3,090	-312	3,280	2,191	1,089	777	981	1,152	St. John's
353	277	76	3,483	4,979	-1,496	-1,420	-1,350	-1,206	Saguenay
1,605	1,650	-45	1,449	1,576	-127	-172	27	204	Saint John
3,665	5,163	-1,498	6,224	5,315	909	-589	-168	746	Saskatoon
319	375	-56	6,551	6,116	435	379	1,297	1,693	Sherbrooke
1,040	1,196	-156	3,365	2,738	627	471	546	579	Thunder Bay
20,944	20,836	108	45,411	70,417	-25,006	-24,898	63,347	94,102	Toronto
126	174	-48	5,237	4,988	249	201	403	362	Trois-Rivières
18,119	19,585	-1,466	20,390	24,036	-3,646	-5,112	20,063	29,297	Vancouver
5,470	4,223	1,247	8,164	7,750	414	1,661	1,861	1,393	Victoria
1,026	1,094	-68	6,350	6,347	3	-65	1,519	2,709	Windsor
8,146	10,049	-1,903	8,378	8,094	284	-1,619	1,667	3,396	Winnipeg

Table 2.3 Rates for components of population growth (per thousand) by census metropolitan area, 2002/03, Canada<sup>1</sup>  
 Tableau 2.3 Taux des composantes de l'accroissement démographique (pour mille) selon la région métropolitaine de recensement, 2002-2003, Canada<sup>1</sup>

Area <sup>4</sup> - Région <sup>4</sup>	N.P.R. % of the population - R.N.P. % de la population  (D)	Births - Naissances  (R)	Deaths - Décès  (R)	Natural increase - Accrois- sement naturel  (R)	International migration - Migration internationale					
					Immigrants  (R)	Emigrants - Émigrants  (R)	Net temporary emigration - Solde de l'émigration temporaire  (R)	Returning emigrants - Émigrants de retour  (R)	Net N.P.R. - Solde R.N.P.  (R)	Net - Solde  (R)
<b>All metropolitan areas - Ensemble des régions métropolitaines</b>	<b>1.5</b>	<b>10.7</b>	<b>6.5</b>	<b>4.2</b>	<b>9.2</b>	<b>1.6</b>	<b>1.0</b>	<b>0.7</b>	<b>1.3</b>	<b>8.6</b>
Abbotsford	0.9	11.8	7.2	4.6	6.7	1.4	1.0	0.7	0.8	5.8
Calgary	1.1	12.2	4.9	7.3	8.4	2.5	1.6	1.2	0.6	6.1
Edmonton	0.9	11.7	5.9	5.7	3.7	1.3	0.8	0.8	0.5	2.9
Greater Sudbury	0.2	8.2	9.0	-0.8	1.2	0.5	0.3	0.3	0.2	0.9
Halifax	1.2	10.2	6.7	3.4	2.8	1.2	0.6	0.4	0.5	1.9
Hamilton	1.5	10.2	7.4	2.8	4.7	1.0	0.7	0.5	1.6	5.1
Kingston	0.9	8.9	8.4	0.5	2.9	1.8	1.2	0.9	0.9	1.7
Kitchener	0.9	11.6	6.2	5.4	5.8	1.5	1.0	0.7	0.9	5.0
London	1.3	10.2	7.5	2.8	4.2	1.3	0.9	0.6	1.4	4.0
Montréal	1.6	10.3	7.0	3.3	8.5	1.3	0.8	0.5	0.9	7.7
Oshawa	0.4	10.4	5.4	5.1	2.1	0.8	0.6	0.4	0.4	1.5
Ottawa-Gatineau	1.4	10.7	6.1	4.6	6.2	1.9	1.3	1.3	1.4	5.7
- Ontario	1.8	10.7	6.2	4.6	6.9	2.2	1.5	1.4	1.8	6.4
- Que. - Qc	0.4	10.4	5.9	4.5	4.0	1.0	0.7	1.0	0.2	3.4
Québec	0.5	8.7	7.1	1.6	1.5	0.7	0.5	0.3	0.3	0.9
Regina	0.7	10.9	7.6	3.3	2.6	1.0	0.8	0.3	0.4	1.5
St. Catharines-Niagara	0.8	9.1	9.2	-0.1	2.7	1.2	0.8	0.4	0.9	2.0
St. John's	0.5	9.0	8.0	1.0	1.5	0.5	0.3	0.3	0.2	1.1
Saguenay	0.2	8.5	7.6	0.9	1.0	0.5	0.3	0.1	0.1	0.4
Saint John	0.6	10.3	8.9	1.4	1.6	0.8	0.3	0.4	0.7	1.6
Saskatoon	0.9	11.5	7.5	3.9	2.6	0.9	0.7	0.4	0.5	1.8
Sherbrooke	0.9	9.6	7.1	2.5	5.9	0.6	0.4	0.3	0.5	5.8
Thunder Bay	0.2	9.1	8.9	0.3	1.3	0.7	0.5	0.3	0.2	0.6
Toronto	2.2	11.5	5.4	6.1	17.0	1.6	1.0	0.8	2.2	17.4
Trois-Rivières	0.3	8.1	8.4	-0.3	1.7	0.3	0.2	0.1	0.1	1.4
Vancouver	2.6	10.3	5.9	4.3	13.5	2.7	1.9	0.8	2.2	11.8
Victoria	1.3	8.0	9.4	-1.4	2.1	1.9	1.4	0.7	1.2	0.6
Windsor	1.2	10.9	7.3	3.6	7.4	2.7	1.8	0.7	1.2	4.8
Winnipeg	0.7	11.0	8.5	2.5	5.2	1.5	0.7	0.7	1.0	4.7

Table 2.3 Rates for components of population growth (pour mille) by census metropolitan area, 2002/03, Canada<sup>1</sup> - concluded  
 Tableau 2.3 Taux des composantes de l'accroissement démographique (pour mille) selon la région métropolitaine de recensement, 2002-2003, Canada<sup>1</sup> - fin

Internal migration - Migration interne						Net internal Solde interne (D)	Total net migration - Solde de la migration totale (R)	Total growth - Accrois- sement total (R)	Area <sup>4</sup> - Région <sup>4</sup>
Interprovincial Interprovinciale			Intraprovincial Intraprovinciale						
In - Entrants (D)	Out - Sortants (D)	Net - Solde (D)	In - Entrants (D)	Out - Sortants (D)	Net - Solde (D)				
<b>7.8</b>	<b>7.8</b>	<b>0.0</b>	<b>16.0</b>	<b>17.0</b>	<b>-1.0</b>	<b>-1.0</b>	<b>7.6</b>	<b>11.8</b>	<b>All metropolitan areas - Ensemble des régions métropolitaines</b>
9.2	10.6	-1.4	48.7	50.6	-1.9	-3.3	2.4	7.0	Abbotsford
22.8	18.5	4.3	13.4	14.4	-1.0	3.4	9.5	16.7	Calgary
17.1	15.4	1.7	17.4	16.7	0.7	2.4	5.3	11.1	Edmonton
4.2	4.5	-0.4	29.7	28.6	1.1	0.7	1.6	0.8	Greater Sudbury
24.0	22.3	1.8	13.9	12.9	1.0	2.8	4.7	8.1	Halifax
3.9	3.7	0.2	27.6	25.7	1.8	2.0	7.1	9.9	Hamilton
13.6	10.5	3.1	38.0	35.4	2.6	5.7	7.4	7.9	Kingston
5.2	5.0	0.2	31.9	29.0	2.9	3.1	8.1	13.5	Kitchener
4.7	5.0	-0.3	27.8	27.5	0.3	0.0	4.0	6.8	London
3.4	4.3	-0.9	11.6	13.3	-1.7	-2.6	5.2	8.5	Montréal
4.1	3.6	0.5	51.7	32.9	18.7	19.2	20.7	25.8	Oshawa
14.7	13.6	1.1	17.9	18.0	-0.1	1.1	6.8	11.3	Ottawa-Gatineau
13.2	13.5	-0.3	17.0	18.1	-1.1	-1.5	4.9	9.5	- Ontario
19.5	13.7	5.8	20.9	17.6	3.3	9.1	12.6	17.0	- Que. - Qc
2.3	2.7	-0.4	25.2	21.7	3.5	3.1	4.0	5.6	Québec
14.1	20.1	-6.0	23.0	17.6	5.3	-0.7	0.8	4.1	Regina
3.5	3.6	-0.2	20.3	19.1	1.3	1.1	3.1	3.0	St. Catharines-Niagara
15.6	17.3	-1.8	18.4	12.3	6.1	4.4	5.5	6.5	St. John's
2.3	1.8	0.5	22.4	32.0	-9.6	-9.1	-8.7	-7.7	Saguenay
12.7	13.1	-0.4	11.5	12.5	-1.0	-1.4	0.2	1.6	Saint John
15.8	22.2	-6.5	26.8	22.9	3.9	-2.5	-0.7	3.2	Saskatoon
2.0	2.3	-0.4	41.1	38.3	2.7	2.4	8.1	10.6	Sherbrooke
8.2	9.5	-1.2	26.6	21.6	5.0	3.7	4.3	4.6	Thunder Bay
4.1	4.1	0.0	9.0	13.9	-4.9	-4.9	12.5	18.6	Toronto
0.9	1.2	-0.3	37.4	35.6	1.8	1.4	2.9	2.6	Trois-Rivières
8.5	9.2	-0.7	9.6	11.3	-1.7	-2.4	9.4	13.8	Vancouver
16.7	12.9	3.8	24.9	23.7	1.3	5.1	5.7	4.3	Victoria
3.1	3.3	-0.2	19.4	19.4	0.0	-0.2	4.6	8.3	Windsor
11.7	14.5	-2.7	12.0	11.6	0.4	-2.3	2.4	4.9	Winnipeg

**Table 2.4 Population estimates by age group, sex and census metropolitan area for July 1, 2004, Canada**  
**Tableau 2.4 Estimations de la population selon le groupe d'âge, le sexe et la région métropolitaine de recensement**  
**au 1<sup>er</sup> juillet 2004, Canada**

Age group and sex - Groupe d'âge et sexe	Census metropolitan areas <sup>4</sup> - Régions métropolitaines de recensement <sup>4</sup>					
	Canada	Abbotsford <sup>5</sup>	Calgary	Edmonton	Greater Sudbury	Halifax
<b>Males - Masculin</b>						
<b>Total</b>	<b>15,816,544</b>	<b>80,316</b>	<b>522,322</b>	<b>501,218</b>	<b>79,068</b>	<b>185,353</b>
0-4	867,956	5,114	31,093	29,015	3,708	9,641
5-9	980,431	5,844	32,259	31,419	4,919	10,850
10-14	1,085,148	6,076	34,206	34,294	5,422	12,277
15-19	1,090,381	6,091	35,601	36,507	5,374	12,156
20-24	1,136,445	6,147	40,979	41,354	5,684	13,982
25-29	1,092,736	5,337	45,366	41,314	4,657	14,974
30-34	1,121,459	5,651	45,949	37,890	5,132	14,134
35-39	1,210,425	6,071	43,304	37,393	5,951	14,629
40-44	1,379,129	6,609	47,110	43,425	7,075	17,457
45-49	1,280,277	6,127	45,482	41,266	6,247	15,255
50-54	1,106,553	4,995	35,853	33,975	5,760	13,078
55-59	955,534	4,138	26,480	27,231	5,417	11,449
60-64	714,588	3,187	17,791	19,357	4,006	7,697
65-69	563,310	2,498	13,301	15,182	2,981	5,876
70-74	487,460	2,275	11,269	12,888	2,777	4,895
75+	744,712	4,156	16,279	18,708	3,958	7,003
Median age - Âge médian	37.3	34.9	34.5	34.8	39.0	36.7
Mean age - Âge moyen	37.3	35.8	35.2	35.7	38.4	36.8
<b>Females - Féminin</b>						
<b>Total</b>	<b>16,129,772</b>	<b>79,819</b>	<b>514,814</b>	<b>500,418</b>	<b>81,995</b>	<b>194,417</b>
0-4	827,915	4,540	29,711	27,743	3,429	9,448
5-9	934,760	5,305	30,405	29,008	4,767	10,361
10-14	1,032,015	5,720	32,649	32,851	5,299	11,554
15-19	1,035,506	6,096	33,902	34,955	5,438	11,794
20-24	1,086,754	5,638	38,846	39,224	5,466	14,263
25-29	1,065,010	5,116	42,342	38,552	4,729	15,469
30-34	1,101,914	5,485	42,750	35,480	5,134	15,028
35-39	1,197,997	5,966	40,961	36,688	5,985	15,014
40-44	1,366,731	6,230	47,004	42,974	7,041	17,239
45-49	1,289,846	5,909	43,470	40,726	6,794	15,744
50-54	1,129,231	4,851	34,731	34,002	5,972	13,753
55-59	973,940	4,341	26,695	27,567	5,104	11,952
60-64	742,616	3,269	17,978	19,907	4,136	8,299
65-69	607,599	2,724	14,509	16,224	3,435	6,444
70-74	554,550	2,544	13,051	14,576	3,190	5,529
75+	1,183,388	6,085	25,810	29,941	6,076	12,526
Median age - Âge médian	39.2	36.6	35.8	36.7	40.6	38.2
Mean age - Âge moyen	39.3	37.9	36.6	37.5	40.2	38.7
<b>Both sexes - Sexes réunis</b>						
<b>Total</b>	<b>31,946,316</b>	<b>160,135</b>	<b>1,037,136</b>	<b>1,001,636</b>	<b>161,063</b>	<b>379,770</b>
0-4	1,695,871	9,654	60,804	56,758	7,137	19,089
5-9	1,915,191	11,149	62,664	60,427	9,686	21,211
10-14	2,117,163	11,796	66,855	67,145	10,721	23,831
15-19	2,125,887	12,187	69,503	71,462	10,812	23,950
20-24	2,223,199	11,785	79,825	80,578	11,150	28,245
25-29	2,157,746	10,453	87,708	79,866	9,386	30,443
30-34	2,223,373	11,136	88,699	73,370	10,266	29,162
35-39	2,408,422	12,037	84,265	74,081	11,936	29,643
40-44	2,745,860	12,839	94,114	86,399	14,116	34,696
45-49	2,570,123	12,036	88,952	81,992	13,041	30,999
50-54	2,235,784	9,846	70,584	67,977	11,732	26,831
55-59	1,929,474	8,479	53,175	54,798	10,521	23,401
60-64	1,457,204	6,456	35,769	39,264	8,142	15,996
65-69	1,170,909	5,222	27,810	31,406	6,416	12,320
70-74	1,042,010	4,819	24,320	27,464	5,967	10,424
75+	1,928,100	10,241	42,089	48,649	10,034	19,529
Median age - Âge médian	38.3	35.8	35.1	35.8	39.8	37.5
Mean age - Âge moyen	38.3	36.8	35.9	36.6	39.3	37.8

Table 2.4 Population estimates by age group, sex and census metropolitan area for July 1, 2004, Canada - continued  
 Tableau 2.4 Estimations de la population selon le groupe d'âge, le sexe et la région métropolitaine de recensement  
 au 1<sup>er</sup> juillet 2004, Canada - suite

Age group and sex - Groupe d'âge et sexe	Census metropolitan areas <sup>4</sup> - Régions métropolitaines de recensement <sup>4</sup>					
	Hamilton	Kingston	Kitchener	London	Montréal <sup>5</sup>	Oshawa
<b>Males - Masculin</b>						
<b>Total</b>	<b>349,932</b>	<b>77,613</b>	<b>223,905</b>	<b>224,927</b>	<b>1,765,593</b>	<b>164,512</b>
0-4	19,125	3,639	13,293	12,076	95,910	9,548
5-9	22,646	4,426	15,258	14,596	105,650	12,166
10-14	24,144	5,042	15,806	16,153	117,410	13,350
15-19	24,822	5,082	15,679	15,508	106,757	12,279
20-24	24,225	6,171	16,971	17,043	125,882	10,684
25-29	22,630	5,707	17,258	17,537	137,280	10,181
30-34	24,361	5,355	17,702	15,811	132,808	11,660
35-39	27,513	5,978	18,907	16,713	144,402	13,993
40-44	30,791	6,803	19,994	19,467	158,252	16,366
45-49	27,484	6,025	17,015	17,024	143,393	13,370
50-54	22,792	5,302	14,250	14,754	120,733	10,794
55-59	20,502	4,745	11,937	13,112	104,756	8,734
60-64	15,555	3,750	8,772	9,633	79,938	6,148
65-69	12,817	2,944	6,607	7,600	61,955	4,741
70-74	11,655	2,536	5,623	6,684	53,767	4,295
75+	18,870	4,108	8,833	11,216	76,700	6,203
Median age - Âge médian	37.5	38.0	35.0	36.2	37.2	35.9
Mean age - Âge moyen	37.6	38.2	35.6	36.9	37.3	35.5
<b>Females - Féminin</b>						
<b>Total</b>	<b>360,331</b>	<b>78,886</b>	<b>226,167</b>	<b>234,770</b>	<b>1,841,557</b>	<b>167,486</b>
0-4	18,214	3,498	13,276	11,882	91,359	9,438
5-9	21,487	4,361	14,333	13,785	100,549	11,753
10-14	23,200	4,720	15,041	15,170	112,491	12,721
15-19	23,661	4,880	15,126	15,159	102,581	11,578
20-24	22,904	5,772	16,052	17,079	124,313	10,487
25-29	22,671	5,486	16,530	16,759	133,961	10,087
30-34	23,992	4,887	16,767	15,351	128,826	11,916
35-39	27,362	5,703	18,354	16,941	138,342	14,253
40-44	29,948	6,652	19,421	19,678	154,655	15,968
45-49	27,662	6,123	17,014	18,149	146,885	13,250
50-54	23,972	5,605	14,704	15,867	128,032	10,710
55-59	21,241	4,977	12,254	13,609	113,134	8,921
60-64	16,485	3,801	8,974	10,492	89,054	6,365
65-69	14,126	3,170	6,740	8,567	71,594	5,205
70-74	13,468	2,952	6,563	7,991	68,376	4,898
75+	29,938	6,299	15,018	18,291	137,405	9,936
Median age - Âge médian	39.5	40.1	36.7	38.7	39.6	37.2
Mean age - Âge moyen	39.8	40.3	37.5	39.2	39.9	37.1
<b>Both sexes - Sexes réunis</b>						
<b>Total</b>	<b>710,263</b>	<b>156,499</b>	<b>450,072</b>	<b>459,697</b>	<b>3,607,150</b>	<b>331,998</b>
0-4	37,339	7,137	26,569	23,958	187,269	18,986
5-9	44,133	8,787	29,591	28,381	206,199	23,919
10-14	47,344	9,762	30,847	31,323	229,901	26,071
15-19	48,483	9,962	30,805	30,667	209,338	23,857
20-24	47,129	11,943	33,023	34,122	250,195	21,171
25-29	45,301	11,193	33,788	34,296	271,241	20,268
30-34	48,353	10,242	34,469	31,162	261,634	23,576
35-39	54,875	11,681	37,261	33,654	282,744	28,246
40-44	60,739	13,455	39,415	39,145	312,907	32,334
45-49	55,146	12,148	34,029	35,173	290,278	26,620
50-54	46,764	10,907	28,954	30,621	248,765	21,504
55-59	41,743	9,722	24,191	26,721	217,890	17,655
60-64	32,040	7,551	17,746	20,125	168,992	12,513
65-69	26,943	6,114	13,347	16,167	133,549	9,946
70-74	25,123	5,488	12,186	14,675	122,143	9,193
75+	48,808	10,407	23,851	29,507	214,105	16,139
Median age - Âge médian	38.5	39.1	35.8	37.5	38.4	36.6
Mean age - Âge moyen	38.7	39.2	36.5	38.1	38.6	36.3

**Table 2.4 Population estimates by age group, sex and census metropolitan area for July 1, 2004, Canada - continued**  
**Tableau 2.4 Estimations de la population selon le groupe d'âge, le sexe et la région métropolitaine de recensement**  
**au 1<sup>er</sup> juillet 2004, Canada - suite**

Age group and sex - Groupe d'âge et sexe	Census metropolitan areas <sup>4</sup> - Régions métropolitaines de recensement <sup>4</sup>					
	Ottawa-Gatineau	Ottawa-Gatineau - Ontario	Ottawa-Gatineau <sup>5</sup> - Que. - Qc	Québec <sup>5</sup>	Regina	St. Catharines-Niagara
<b>Males - Masculin</b>						
<b>Total</b>	<b>562,117</b>	<b>425,618</b>	<b>136,499</b>	<b>345,964</b>	<b>97,194</b>	<b>193,339</b>
0-4	31,266	23,631	7,635	16,213	5,672	9,604
5-9	35,048	26,419	8,629	18,034	6,219	11,156
10-14	38,987	28,869	10,118	20,937	7,095	12,966
15-19	37,560	28,233	9,327	19,813	7,504	13,299
20-24	41,662	32,068	9,594	26,804	8,179	12,920
25-29	42,516	32,731	9,785	27,819	7,704	11,555
30-34	43,745	33,364	10,381	23,933	6,590	12,172
35-39	45,954	34,754	11,200	25,434	6,916	13,746
40-44	51,404	38,464	12,940	30,080	8,061	15,867
45-49	45,905	33,748	12,157	29,746	7,717	14,840
50-54	38,939	28,840	10,099	27,147	6,438	13,251
55-59	33,356	25,299	8,057	23,915	5,293	12,401
60-64	23,142	17,554	5,588	18,216	3,622	10,033
65-69	17,195	13,255	3,940	12,402	3,039	8,240
70-74	14,254	11,116	3,138	10,563	2,706	7,862
75+	21,184	17,273	3,911	14,908	4,439	13,427
Median age - Âge médian	36.2	36.1	36.4	39.0	34.7	39.8
Mean age - Âge moyen	36.3	36.5	35.9	38.5	35.9	39.6
<b>Females - Féminin</b>						
<b>Total</b>	<b>580,591</b>	<b>439,354</b>	<b>141,237</b>	<b>364,837</b>	<b>101,433</b>	<b>201,582</b>
0-4	30,049	22,944	7,105	15,501	5,409	9,090
5-9	34,346	26,068	8,278	17,198	5,892	11,109
10-14	37,203	27,365	9,838	20,336	6,703	12,273
15-19	35,696	26,799	8,897	19,321	7,073	12,608
20-24	39,930	30,599	9,331	26,509	8,041	12,446
25-29	42,248	32,144	10,104	25,893	7,665	11,060
30-34	42,943	32,789	10,154	22,034	6,387	11,682
35-39	46,680	35,023	11,657	24,107	6,876	13,866
40-44	52,255	38,670	13,585	29,884	8,352	16,026
45-49	47,652	35,116	12,536	31,092	8,106	15,308
50-54	40,877	30,516	10,361	29,085	6,720	13,903
55-59	34,212	25,960	8,252	25,831	5,364	12,961
60-64	24,418	18,524	5,894	19,940	3,972	10,654
65-69	19,027	14,606	4,421	14,853	3,491	9,198
70-74	16,841	12,958	3,883	13,780	3,291	9,003
75+	36,214	29,273	6,941	29,473	8,091	20,395
Median age - Âge médian	38.1	38.1	38.2	42.0	37.7	42.1
Mean age - Âge moyen	38.3	38.5	37.7	41.5	38.6	42.0
<b>Both sexes - Sexes réunis</b>						
<b>Total</b>	<b>1,142,708</b>	<b>864,972</b>	<b>277,736</b>	<b>710,801</b>	<b>198,627</b>	<b>394,921</b>
0-4	61,315	46,575	14,740	31,714	11,081	18,694
5-9	69,394	52,487	16,907	35,232	12,111	22,265
10-14	76,190	56,234	19,956	41,273	13,798	25,239
15-19	73,256	55,032	18,224	39,134	14,577	25,907
20-24	81,592	62,667	18,925	53,313	16,220	25,366
25-29	84,764	64,875	19,889	53,712	15,369	22,615
30-34	86,688	66,153	20,535	45,967	12,977	23,854
35-39	92,634	69,777	22,857	49,541	13,792	27,612
40-44	103,659	77,134	26,525	59,964	16,413	31,893
45-49	93,557	68,864	24,693	60,838	15,823	30,148
50-54	79,816	59,356	20,460	56,232	13,158	27,154
55-59	67,568	51,259	16,309	49,746	10,657	25,362
60-64	47,560	36,078	11,482	38,156	7,594	20,687
65-69	36,222	27,861	8,361	27,255	6,530	17,438
70-74	31,095	24,074	7,021	24,343	5,997	16,865
75+	57,398	46,546	10,852	44,381	12,530	33,822
Median age - Âge médian	37.2	37.1	37.3	40.5	36.2	40.9
Mean age - Âge moyen	37.3	37.5	36.8	40.0	37.3	40.8



Table 2.4 Population estimates by age group, sex and census metropolitan area for July 1, 2004, Canada - continued  
 Tableau 2.4 Estimations de la population selon le groupe d'âge, le sexe et la région métropolitaine de recensement  
 au 1<sup>er</sup> juillet 2004, Canada - suite

Age group and sex - Groupe d'âge et sexe	Census metropolitan areas <sup>4</sup> - Régions métropolitaines de recensement <sup>4</sup>					
	St. John's	Saguenay <sup>5</sup>	Saint John	Saskatoon	Sherbrooke <sup>5</sup>	Thunder Bay
<b>Males - Masculin</b>						
<b>Total</b>	<b>86,942</b>	<b>76,400</b>	<b>61,486</b>	<b>114,370</b>	<b>79,314</b>	<b>62,799</b>
0-4	4,373	3,387	3,364	6,826	4,286	3,124
5-9	4,914	4,058	3,798	7,728	4,681	3,777
10-14	5,567	5,122	4,490	8,523	5,258	4,164
15-19	6,010	5,198	4,628	8,543	5,125	4,332
20-24	7,027	5,728	4,333	10,147	6,781	4,429
25-29	7,418	5,105	4,030	9,940	6,262	3,803
30-34	6,344	4,166	4,270	7,881	5,214	4,004
35-39	6,944	4,916	4,416	7,650	5,745	4,554
40-44	7,649	6,761	5,106	9,446	6,526	5,319
45-49	7,171	7,402	5,163	9,044	6,378	5,341
50-54	6,376	6,390	4,417	7,527	5,827	4,863
55-59	5,555	5,429	3,898	5,865	5,012	3,975
60-64	3,922	4,010	2,897	4,101	3,723	2,855
65-69	2,730	2,934	2,107	3,287	2,669	2,441
70-74	2,072	2,493	1,763	2,889	2,244	2,126
75+	2,870	3,301	2,806	4,973	3,583	3,692
Median age - Âge médian	36.4	40.4	37.2	33.4	36.9	39.2
Mean age - Âge moyen	36.6	38.8	37.1	35.3	37.2	38.7
<b>Females - Féminin</b>						
<b>Total</b>	<b>92,996</b>	<b>77,781</b>	<b>65,052</b>	<b>119,591</b>	<b>82,968</b>	<b>64,319</b>
0-4	4,230	3,223	3,189	6,696	3,930	3,156
5-9	4,730	3,890	3,653	7,255	4,371	3,580
10-14	5,472	4,775	4,095	8,007	4,968	3,991
15-19	5,770	4,838	4,221	8,351	4,975	4,107
20-24	7,070	4,924	4,105	10,250	6,677	4,205
25-29	7,529	4,573	4,347	9,875	5,767	3,757
30-34	6,820	4,114	4,367	7,822	4,985	4,033
35-39	7,711	4,863	4,720	7,794	5,389	4,511
40-44	8,081	6,620	5,491	9,649	6,521	5,348
45-49	7,596	7,423	5,271	9,361	6,620	5,350
50-54	6,753	6,249	4,720	7,795	6,027	4,568
55-59	5,713	5,455	4,104	5,847	5,335	3,884
60-64	4,102	4,215	3,046	4,396	4,157	3,008
65-69	3,066	3,424	2,337	3,913	3,133	2,468
70-74	2,703	3,248	2,163	3,640	2,939	2,435
75+	5,650	5,947	5,223	8,940	7,174	5,918
Median age - Âge médian	38.3	42.9	39.8	36.0	40.3	40.8
Mean age - Âge moyen	38.8	41.5	39.9	37.7	40.5	40.7
<b>Both sexes - Sexes réunis</b>						
<b>Total</b>	<b>179,938</b>	<b>154,181</b>	<b>126,538</b>	<b>233,961</b>	<b>162,282</b>	<b>127,118</b>
0-4	8,603	6,610	6,553	13,522	8,216	6,280
5-9	9,644	7,948	7,451	14,983	9,052	7,357
10-14	11,039	9,897	8,585	16,530	10,226	8,155
15-19	11,780	10,036	8,849	16,894	10,100	8,439
20-24	14,097	10,652	8,438	20,397	13,458	8,634
25-29	14,947	9,678	8,377	19,815	12,029	7,560
30-34	13,164	8,280	8,637	15,703	10,199	8,037
35-39	14,655	9,779	9,136	15,444	11,134	9,065
40-44	15,730	13,381	10,597	19,095	13,047	10,667
45-49	14,767	14,825	10,434	18,405	12,998	10,691
50-54	13,129	12,639	9,137	15,322	11,854	9,431
55-59	11,268	10,884	8,002	11,712	10,347	7,859
60-64	8,024	8,225	5,943	8,497	7,880	5,863
65-69	5,796	6,358	4,444	7,200	5,802	4,909
70-74	4,775	5,741	3,926	6,529	5,183	4,561
75+	8,520	9,248	8,029	13,913	10,757	9,610
Median age - Âge médian	37.4	41.6	38.6	34.7	38.7	40.0
Mean age - Âge moyen	37.7	40.1	38.6	36.5	38.9	39.7

**Table 2.4 Population estimates by age group, sex and census metropolitan area for July 1, 2004, Canada - concluded**  
**Tableau 2.4 Estimations de la population selon le groupe d'âge, le sexe et la région métropolitaine de recensement**  
**au 1<sup>er</sup> juillet 2004, Canada - fin**

Age group and sex - Groupe d'âge et sexe	Census metropolitan areas <sup>4</sup> - Régions métropolitaines de recensement <sup>4</sup>					
	Toronto	Trois-Rivières <sup>5</sup>	Vancouver <sup>5</sup>	Victoria <sup>5</sup>	Windsor	Winnipeg
<b>Males - Masculin</b>						
<b>Total</b>	<b>2,561,658</b>	<b>68,257</b>	<b>1,067,152</b>	<b>159,275</b>	<b>164,695</b>	<b>345,355</b>
0-4	154,666	3,016	56,297	6,715	9,815	19,902
5-9	169,858	3,512	60,921	7,814	11,283	21,878
10-14	173,758	4,395	65,471	9,136	11,233	23,791
15-19	170,617	4,177	70,066	9,944	11,429	23,448
20-24	181,547	5,084	81,631	12,319	11,705	26,031
25-29	193,895	4,497	79,342	11,453	12,282	26,701
30-34	213,907	3,886	83,943	10,768	13,036	24,974
35-39	222,562	4,558	87,658	11,039	13,472	25,438
40-44	231,035	5,874	94,178	12,990	14,190	29,723
45-49	197,673	6,032	86,604	12,612	12,505	27,369
50-54	163,782	5,551	77,106	12,321	10,654	23,634
55-59	139,119	4,947	64,270	10,677	8,982	20,184
60-64	98,805	3,843	45,305	7,677	6,771	14,172
65-69	79,760	2,850	34,724	6,011	5,329	10,962
70-74	68,402	2,627	30,470	5,634	4,769	10,012
75+	102,272	3,408	49,166	12,165	7,240	17,136
Median age - Âge médian	35.5	40.9	37.1	40.2	35.6	36.2
Mean age - Âge moyen	36.0	39.7	37.4	40.3	36.2	36.8
<b>Females - Féminin</b>						
<b>Total</b>	<b>2,641,913</b>	<b>72,939</b>	<b>1,092,842</b>	<b>170,961</b>	<b>166,204</b>	<b>357,041</b>
0-4	146,500	2,805	52,901	6,586	9,126	18,694
5-9	163,348	3,450	57,353	7,550	10,612	20,702
10-14	164,761	4,135	61,813	8,552	10,875	22,852
15-19	161,180	3,978	65,848	9,863	10,610	22,934
20-24	178,336	4,889	79,130	12,012	11,550	24,964
25-29	198,926	4,280	79,760	11,087	11,861	25,409
30-34	217,541	3,655	86,187	10,733	12,657	23,819
35-39	225,121	4,517	89,300	11,311	13,017	24,387
40-44	231,633	6,079	94,902	13,473	13,581	29,232
45-49	203,048	6,340	89,725	14,116	12,402	27,658
50-54	174,391	5,714	78,637	13,314	10,667	25,204
55-59	145,715	5,058	64,610	11,350	9,233	21,003
60-64	104,713	4,396	46,176	8,199	6,986	14,915
65-69	88,970	3,442	36,976	6,489	5,845	12,424
70-74	79,087	3,367	33,295	6,549	5,380	12,089
75+	158,643	6,834	76,229	19,777	11,802	30,755
Median age - Âge médian	37.0	44.0	38.6	42.9	37.3	39.0
Mean age - Âge moyen	37.8	43.0	39.2	43.1	38.2	39.5
<b>Both sexes - Sexes réunis</b>						
<b>Total</b>	<b>5,203,571</b>	<b>141,196</b>	<b>2,159,994</b>	<b>330,236</b>	<b>330,899</b>	<b>702,396</b>
0-4	301,166	5,821	109,198	13,301	18,941	38,596
5-9	333,206	6,962	118,274	15,364	21,895	42,580
10-14	338,519	8,530	127,284	17,688	22,108	46,643
15-19	331,797	8,155	135,914	19,807	22,039	46,382
20-24	359,883	9,973	160,761	24,331	23,255	50,995
25-29	392,821	8,777	159,102	22,540	24,143	52,110
30-34	431,448	7,541	170,130	21,501	25,693	48,793
35-39	447,683	9,075	176,958	22,350	26,489	49,825
40-44	462,668	11,953	189,080	26,463	27,771	58,955
45-49	400,721	12,372	176,329	26,728	24,907	55,027
50-54	338,173	11,265	155,743	25,635	21,321	48,838
55-59	284,834	10,005	128,880	22,027	18,215	41,187
60-64	203,518	8,239	91,481	15,876	13,757	29,087
65-69	168,730	6,292	71,700	12,500	11,174	23,386
70-74	147,489	5,994	63,765	12,183	10,149	22,101
75+	260,915	10,242	125,395	31,942	19,042	47,891
Median age - Âge médian	36.3	42.5	37.8	41.6	36.4	37.6
Mean age - Âge moyen	36.9	41.4	38.3	41.7	37.2	38.2

Table 3.1 Annual population estimates by census division for July 1, 2001 to 2004, provinces and territories

Tableau 3.1 Estimations annuelles de la population selon la division de recensement au 1<sup>er</sup> juillet, 2001 à 2004, provinces et territoires

Area <sup>4</sup> - Région <sup>4</sup>	2001 (PD)	2002 (PD)	2003 (PR)	2004 (PP)
<b>Newfoundland and Labrador - Terre-Neuve-et-Labrador</b>	<b>521,986</b>	<b>519,449</b>	<b>518,350</b>	<b>517,027</b>
Division No. 1	247,263	248,036	248,910	249,869
Division No. 2	24,789	24,264	23,887	23,464
Division No. 3	19,687	19,244	18,995	18,712
Division No. 4	22,539	22,412	22,167	21,867
Division No. 5	41,155	40,925	40,951	40,962
Division No. 6	36,838	36,856	37,011	37,145
Division No. 7	37,979	37,550	37,315	37,066
Division No. 8	42,899	42,194	41,811	41,403
Division No. 9	20,439	19,989	19,600	19,172
Division No. 10	28,398	27,979	27,703	27,367
<b>Prince Edward Island - Île-du-Prince-Édouard</b>	<b>136,672</b>	<b>136,934</b>	<b>137,266</b>	<b>137,864</b>
Kings	19,370	19,236	19,170	19,137
Prince	44,942	45,027	45,111	45,253
Queens	72,360	72,671	72,985	73,474
<b>Nova Scotia - Nouvelle-Écosse</b>	<b>932,389</b>	<b>934,507</b>	<b>936,165</b>	<b>936,960</b>
Annapolis	22,342	22,160	22,026	21,860
Antigonish	20,101	20,059	19,989	19,899
Cape Breton	112,157	111,017	110,357	109,542
Colchester	50,619	50,885	51,204	51,466
Cumberland	33,440	33,266	33,021	32,711
Digby	20,067	19,873	19,836	19,781
Guysborough	10,079	9,839	9,681	9,511
Halifax	369,085	373,817	376,870	379,770
Hants	41,622	41,684	41,762	41,796
Inverness	20,462	20,316	20,154	19,966
Kings	60,425	60,442	60,649	60,737
Lunenburg	48,865	48,791	48,804	48,768
Pictou	48,205	47,806	47,611	47,366
Queens	12,038	11,977	11,862	11,739
Richmond	10,490	10,286	10,147	9,995
Shelburne	16,661	16,584	16,473	16,349
Victoria	8,171	8,153	8,139	8,118
Yarmouth	27,560	27,552	27,580	27,586
<b>New Brunswick - Nouveau-Brunswick</b>	<b>749,890</b>	<b>750,327</b>	<b>750,896</b>	<b>751,384</b>
Albert	27,520	27,647	27,908	28,171
Carleton	27,952	28,057	27,975	27,887
Charlotte	28,129	28,088	28,007	27,920
Gloucester	85,199	84,132	83,186	82,191
Kent	32,256	32,163	32,013	31,855
Kings	66,000	66,555	66,982	67,415
Madawaska	36,578	36,373	36,011	35,624
Northumberland	52,240	51,783	51,405	51,007
Queens	12,184	12,136	12,106	12,076
Restigouche	37,104	36,435	36,119	35,791
Saint John	78,511	78,120	77,932	77,733
Sunbury	26,553	26,719	26,891	27,071
Victoria	21,758	21,575	21,595	21,611
Westmorland	128,209	129,973	131,546	133,153
York	89,697	90,571	91,220	91,879

# DID YOU KNOW THAT...

# SAVIEZ-VOUS QUE...

## Top 5 reasons to subscribe

- ✓ Statistics Canada's website has **over 175 electronic publications** in 24 theme categories to choose from.
- ✓ Statistics Canada's website [www.statcan.ca](http://www.statcan.ca) is THE place to go for the most current and accurate data on **Agriculture, Trade, Health, Education** and much, much more.
- ✓ You can **save time, money** and **avoid the hassles** of delivery. Discover the advantages of ordering online. In addition, you'll **receive a 25% price reduction** from that of our print publications.
- ✓ You can get **the latest information** regardless of location and time constraints—all you need is access to the Internet.

### Choose from some of our most popular titles such as:

- Perspectives on Labour and Income (Cat. No. 75-001-XIE)
- Canadian Social Trends (Cat. No. 11-008-XIE)
- Consumer Price Index (Cat. No. 62-001-XIB)
- Health Reports (Cat. No. 82-003-XIE)
- Infomat (Cat. No. 11-002-XIE)
- ... and many more titles.

Get right down to business with the freedom and flexibility of Statistics Canada's electronic publications.

Access the complete listing of Statistics Canada's electronic publications at [www.statcan.ca/english/services](http://www.statcan.ca/english/services)

1 Save money.

2 Feel safe about ordering online.

3 Be the first to know.

4 Get one price, many rewards.

5 Be green.

## Les 5 principales raisons de s'abonner

- ✓ Le site web de Statistique Canada offre **plus de 175 publications électroniques** réparties sous 24 thèmes.
- ✓ Le site web de Statistique Canada, au [www.statcan.ca](http://www.statcan.ca), est LE site à visiter pour trouver les données les plus actuelles et les plus exactes sur **l'agriculture**, le **commerce**, la **santé**, l'**éducation** et sur bien d'autres sujets.
- ✓ Vous pouvez **gagner du temps, économiser de l'argent** et **éviter les désagréments** de la livraison. Découvrez les avantages des commandes en ligne et **bénéficiez d'un rabais de 25 %** sur le prix de nos publications imprimées.
- ✓ Vous pouvez obtenir **l'information la plus récente**, où que vous soyez et sans contrainte de temps. Tout ce qu'il vous faut, c'est un accès à Internet.

### Choisissez parmi certains de nos titres les plus populaires :

- L'emploi et le revenu en perspective (n° 75-001-XIF au cat.)
- Tendances sociales canadiennes (n° 11-008-XIF au cat.)
- L'Indice des prix à la consommation (n° 62-001-XIB au cat.)
- Rapports sur la santé (n° 82-003-XIF au cat.)
- Infomat (n° 11-002-XIF au cat.)
- ... et bien d'autres titres.

Allez droit au but grâce à la liberté et à la souplesse qu'offrent les publications électroniques de Statistique Canada.

Accédez à la liste complète des publications électroniques de Statistique Canada à l'adresse suivante : [www.statcan.ca/francais/services](http://www.statcan.ca/francais/services)

## Need assistance or more information?

Our experienced Statistics Canada representatives are here to help you every step of the way. Call **1 800 263-1136** or e-mail [infostats@statcan.ca](mailto:infostats@statcan.ca)



## Vous avez besoin d'aide ou de renseignements additionnels?

Les représentants de Statistique Canada sont là pour vous aider. Téléphonnez au **1 800 263-1136** ou envoyez un courriel à [infostats@statcan.ca](mailto:infostats@statcan.ca)



**Table 3.1 Annual population estimates by census division for July 1, 2001 to 2004, provinces and territories - continued**  
**Tableau 3.1 Estimations annuelles de la population selon la division de recensement au 1<sup>er</sup> juillet, 2001 à 2004, provinces et territoires - suite**

Area <sup>4</sup> - Région <sup>4</sup>	2001 (PD)	2002 (PD)	2003 (PR)	2004 (PP)
<b>Quebec - Québec</b>	<b>7,396,990</b>	<b>7,445,745</b>	<b>7,492,333</b>	<b>7,542,760 <sup>5</sup></b>
Abitibi	25,090	24,714	24,549	24,355
Abitibi-Ouest	22,405	22,008	21,626	21,305
Acton	15,467	15,409	15,373	15,410
Antoine-Labelle	34,107	34,438	34,690	34,919
Argenteuil	29,465	29,661	29,891	29,631
Arthabaska	65,362	65,657	65,853	66,170
Asbestos	14,813	14,754	14,645	14,458
Avignon	15,557	15,477	15,442	15,567
Beauce-Sartigan	48,820	48,887	49,111	49,334
Beauharnois-Salaberry	60,274	60,357	60,423	60,751
Bécancour	19,457	19,360	19,332	19,293
Bellechasse	30,139	30,208	30,241	30,180
Bonaventure	18,617	18,446	18,362	18,416
Brome-Missisquoi	47,045	47,110	47,237	47,579
Champlain	318,139	319,960	322,183	322,002
Charlevoix	13,418	13,389	13,306	13,261
Charlevoix-Est	16,942	16,801	16,797	16,664
Coaticook	16,921	16,960	17,001	16,807
Communauté-Urbaine-de-l'Outaouais	231,344	235,038	238,852	244,032
Communauté-Urbaine-de-Montréal	1,851,746	1,867,278	1,871,161	1,877,192
Communauté-Urbaine-de-Québec	519,938	523,494	526,023	528,668
D'Auray	39,092	39,346	39,420	40,076
Desjardins	52,861	53,043	53,708	53,901
Deux-Montagnes	84,365	85,204	86,251	87,500
Drummond	89,560	90,398	91,362	92,284
Francheville	141,041	140,977	141,320	141,867
Joliette	55,219	55,565	56,482	57,267
Kamouraska	22,927	22,664	22,511	22,517
L'Amiante	44,070	43,785	43,555	43,544
L'Assomption	106,028	106,459	107,294	108,220
L'Érable	24,487	24,320	24,179	23,970
L'Île-d'Orléans	6,912	6,874	6,858	6,835
L'Islet	19,745	19,522	19,339	19,262
La Côte-de-Beaupré	21,389	21,559	21,865	22,075
La Côte-de-Gaspé	18,894	18,535	18,127	18,110
La Haute-Côte-Nord	13,147	12,955	12,837	12,714
La Haute-Gaspésie	12,964	12,797	12,670	12,710
La Haute-Yamaska	80,758	81,723	82,837	83,670
La Jacques-Cartier	26,984	27,618	28,245	29,154
La Matapédia	20,304	20,014	19,787	19,679
La Mitis	19,699	19,615	19,540	19,455
La Nouvelle-Beauce	26,361	26,413	26,510	26,607
La Région-Sherbrookoise	144,143	145,751	147,407	148,938
La Rivière-du-Nord	92,205	93,730	96,117	99,636
La Vallée-de-la-Gatineau	19,951	19,908	20,068	19,966
La Vallée-du-Richelieu	122,351	123,597	125,715	127,235
Lac-Saint-Jean-Est	52,765	52,464	52,056	52,001
Lajemmerais	102,279	103,809	104,690	106,328
Laval	349,896	355,308	360,434	364,806
Le Bas-Richelieu	51,017	50,756	50,848	50,888
Le Centre-de-la-Mauricie	66,070	65,374	65,062	65,159
Le Domaine-du-Roy	33,485	33,080	32,739	32,468

Table 3.1 Annual population estimates by census division for July 1, 2001 to 2004, provinces and territories - continued

Tableau 3.1 Estimations annuelles de la population selon la division de recensement au 1<sup>er</sup> juillet, 2001 à 2004, provinces et territoires - suite

Area <sup>4</sup> - Région <sup>4</sup>	2001 (PD)	2002 (PD)	2003 (PR)	2004 (PP)
<b>Quebec - concluded</b>				
<b>Québec - fin</b>				
Le Fjord-du-Saguenay	170,038	168,458	167,186	166,149
Le Granit	22,262	22,288	22,258	22,065
Le Haut-Richelieu	102,734	103,765	105,205	107,243
Le Haut-Saint-François	21,810	21,819	21,905	21,856
Le Haut-Saint-Laurent	24,923	24,894	25,064	25,015
Le Haut-Saint-Maurice	16,176	15,926	15,867	15,781
Le Rocher-Percé	19,666	19,363	19,182	19,034
Le Val-Saint-François	28,729	28,871	28,957	29,249
Les Basques	10,035	9,919	9,805	9,740
Les Chutes-de-la-Chaudière	80,413	81,313	81,723	82,692
Les Collines-de-l'Outaouais	35,886	36,874	37,783	38,285
Les Etchemins	18,080	17,989	17,934	17,870
Les Îles-de-la-Madeleine	13,069	13,028	13,038	13,106
Les Jardins-de-Napierville	23,270	23,452	23,561	23,849
Les Laurentides	39,336	39,792	40,439	40,870
Les Maskoutains	80,481	80,599	81,014	80,756
Les Moulins	112,307	114,632	117,993	121,083
Les Pays-d'en-Haut	31,501	32,561	33,460	33,928
Lotbinière	27,379	27,278	27,406	27,389
Manicouagan	34,286	33,834	33,610	33,363
Maria-Chapdelaine	27,431	27,065	26,725	26,427
Maskinongé	23,841	23,809	23,787	23,766
Matane	22,936	22,676	22,435	22,460
Matawinie	44,008	44,781	45,704	45,972
Mékinac	13,049	13,039	12,933	12,886
Memphrémagog	42,703	43,139	43,808	44,585
Minganie--Basse-Côte-Nord	12,562	12,501	12,417	12,337
Mirabel	27,887	29,226	30,867	31,837
Montcalm	39,496	39,742	39,992	41,052
Montmagny	23,884	23,778	23,679	23,511
Nicolet-Yamaska	23,944	23,632	23,411	23,357
Nord-du-Québec	39,397	39,596	39,817	39,234
Papineau	20,762	20,858	21,122	21,384
Pontiac	14,827	14,757	14,833	14,871
Portneuf	45,815	45,964	46,079	46,505
Rimouski-Neigette	53,308	53,100	53,323	53,329
Rivière-du-Loup	32,446	32,475	32,600	32,992
Robert-Cliche	19,145	19,068	19,045	19,129
Roussillon	149,298	151,364	153,783	156,202
Rouville	30,559	30,650	30,857	31,366
Rouyn-Noranda	40,395	39,946	39,507	39,346
Sept-Rivières--Caniapiscau	39,713	38,874	38,462	38,083
Témiscamingue	17,838	17,691	17,477	17,478
Témiscouata	22,851	22,520	22,326	21,950
Thérèse-de-Blainville	133,169	136,277	138,871	141,628
Vallée-de-l'Or	43,206	42,830	42,866	42,859
Vaudreuil-Soulanges	104,104	107,163	110,286	114,055
<b>Ontario</b>	<b>11,897,647</b>	<b>12,102,045</b>	<b>12,256,645</b>	<b>12,392,721</b>
Algoma	123,927	122,734	122,133	121,370
Brant	128,871	129,976	131,341	132,519
Bruce	66,342	66,869	67,142	67,353
Chatham-Kent	111,902	111,072	110,670	110,138
Cochrane	89,627	88,202	87,133	85,922
Dufferin	53,022	53,831	54,692	55,475
Durham	526,987	537,976	550,826	563,220

**Table 3.1 Annual population estimates by census division for July 1, 2001 to 2004, provinces and territories - continued**  
**Tableau 3.1 Estimations annuelles de la population selon la division de recensement au 1<sup>er</sup> juillet, 2001 à 2004, provinces et territoires - suite**

Area <sup>4</sup> - Région <sup>4</sup>	2001 (PD)	2002 (PD)	2003 (PR)	2004 (PP)
<b>Ontario - concluded</b>				
<b>Ontario - fin</b>				
Elgin	84,737	85,448	86,204	86,863
Essex	390,475	396,550	400,053	402,629
Frontenac	144,094	145,784	146,942	147,708
Greater Sudbury	161,214	160,751	160,929	160,909
Grey	92,476	93,067	93,907	94,640
Haldimand-Norfolk	109,504	110,180	110,629	110,867
Haliburton	15,655	15,847	16,081	16,298
Halton	390,235	402,633	415,249	427,219
Hamilton	510,073	514,551	517,791	519,734
Hastings	132,171	133,368	133,825	133,960
Huron	61,999	61,981	61,898	61,745
Kawartha Lakes	71,818	72,373	73,377	74,307
Kenora	66,513	66,471	66,791	66,851
Lambton	131,835	132,349	132,482	132,473
Lanark	64,932	65,746	66,349	66,889
Leeds and Grenville	100,339	100,950	101,767	102,453
Lennox and Addington	40,963	41,220	41,504	41,750
Manitoulin	13,165	13,229	13,242	13,243
Middlesex	421,969	426,142	428,735	430,367
Muskoka	55,330	55,786	56,433	57,023
Niagara	426,532	428,644	430,313	431,265
Nipissing	86,283	86,208	86,030	85,703
Northumberland	80,458	81,225	82,327	83,315
Ottawa	806,560	817,585	825,124	829,578
Oxford	103,149	103,549	104,340	105,029
Parry Sound	41,181	41,483	41,854	42,168
Peel	1,032,308	1,082,701	1,126,535	1,171,372
Perth	76,543	76,924	77,446	77,874
Peterborough	130,678	131,744	132,546	133,167
Prescott and Russell	79,476	80,544	81,763	82,861
Prince Edward	25,841	26,164	26,272	26,338
Rainy River	22,959	22,695	22,563	22,374
Renfrew	98,833	98,859	99,148	99,202
Simcoe	391,819	401,689	411,206	420,134
Stormont, Dundas and Glengarry	115,320	115,717	116,313	116,744
Sudbury	23,786	23,537	23,248	22,916
Thunder Bay	157,043	156,043	155,592	154,832
Timiskaming	35,753	35,064	34,602	34,078
Toronto	2,592,460	2,617,219	2,612,576	2,603,182
Waterloo	456,349	464,049	470,188	475,739
Wellington	194,821	197,366	199,634	201,573
York	759,320	807,950	848,900	889,352
<b>Manitoba</b>	<b>1,151,285</b>	<b>1,155,584</b>	<b>1,161,552</b>	<b>1,170,268</b>
Division No. 1	16,905	17,017	17,182	17,352
Division No. 2	52,381	53,453	54,587	55,999
Division No. 3	43,507	44,026	44,668	45,520
Division No. 4	10,210	10,077	9,917	9,756
Division No. 5	14,214	13,957	13,850	13,752
Division No. 6	10,383	10,291	10,208	10,137
Division No. 7	58,696	58,635	58,972	59,393
Division No. 8	15,018	14,991	14,921	14,864
Division No. 9	24,089	24,058	24,245	24,447
Division No. 10	9,729	9,856	10,077	10,299
Division No. 11	638,905	641,792	644,773	649,659

**Table 3.1 Annual population estimates by census division for July 1, 2001 to 2004, provinces and territories - continued**  
**Tableau 3.1 Estimations annuelles de la population selon la division de recensement au 1<sup>er</sup> juillet, 2001 à 2004, provinces et territoires - suite**

Area <sup>4</sup> - Région <sup>4</sup>	2001 (PD)	2002 (PD)	2003 (PR)	2004 (PP)
<b>Manitoba - concluded</b> <b>Manitoba - fin</b>				
Division No. 12	19,787	19,895	20,126	20,358
Division No. 13	43,349	43,738	44,105	44,514
Division No. 14	18,075	18,072	18,212	18,361
Division No. 15	22,511	22,389	22,325	22,290
Division No. 16	10,619	10,533	10,505	10,493
Division No. 17	23,520	23,260	23,008	22,766
Division No. 18	23,221	23,273	23,572	23,915
Division No. 19	16,281	16,410	16,678	16,965
Division No. 20	11,302	11,233	10,935	10,637
Division No. 21	23,193	23,043	23,031	23,051
Division No. 22	36,137	36,547	37,029	37,545
Division No. 23	9,253	9,038	8,626	8,195
<b>Saskatchewan</b>	<b>1,000,134</b>	<b>995,886</b>	<b>994,428</b>	<b>995,391</b>
Division No. 1	30,860	30,477	30,228	30,045
Division No. 2	22,070	21,767	21,500	21,259
Division No. 3	15,140	14,864	14,486	14,127
Division No. 4	11,957	11,747	11,653	11,587
Division No. 5	33,165	32,672	32,283	32,002
Division No. 6	223,832	223,372	224,190	225,528
Division No. 7	47,952	47,559	47,637	47,924
Division No. 8	31,324	30,796	30,560	30,414
Division No. 9	37,644	37,296	36,783	36,373
Division No. 10	19,764	19,493	19,134	18,785
Division No. 11	242,663	243,669	244,242	245,459
Division No. 12	24,203	23,816	23,580	23,372
Division No. 13	24,544	24,164	23,635	23,129
Division No. 14	40,298	39,644	39,302	39,028
Division No. 15	82,407	82,306	82,335	82,480
Division No. 16	38,488	38,436	38,337	38,324
Division No. 17	41,007	40,724	41,068	41,620
Division No. 18	32,816	33,084	33,475	33,935
<b>Alberta</b>	<b>3,056,739</b>	<b>3,116,332</b>	<b>3,158,641</b>	<b>3,201,895</b>
Division No. 1	69,141	70,074	70,893	71,701
Division No. 2	137,445	139,041	140,418	141,779
Division No. 3	38,503	38,183	38,123	38,032
Division No. 4	11,574	11,409	11,120	10,822
Division No. 5	48,799	49,373	49,752	50,093
Division No. 6	1,048,110	1,076,036	1,095,255	1,115,764
Division No. 7	41,419	41,032	40,749	40,435
Division No. 8	156,967	160,251	163,159	166,048
Division No. 9	20,069	20,290	20,430	20,555
Division No. 10	85,150	86,363	87,399	88,425
Division No. 11	1,001,799	1,020,329	1,032,111	1,043,866
Division No. 12	62,787	63,215	63,754	64,239
Division No. 13	65,538	66,130	66,804	67,426
Division No. 14	27,526	27,530	27,500	27,461
Division No. 15	34,944	35,075	35,134	35,110
Division No. 16	44,253	47,027	49,496	52,082
Division No. 17	59,357	59,765	60,018	60,266
Division No. 18	14,715	14,652	14,520	14,374
Division No. 19	88,643	90,557	92,006	93,417



Table 3.1 Annual population estimates by census division for July 1, 2001 to 2004, provinces and territories - concluded

Tableau 3.1 Estimations annuelles de la population selon la division de recensement au 1<sup>er</sup> juillet, 2001 à 2004, provinces et territoires - fin

Area <sup>4</sup> - Région <sup>4</sup>	2001 (PD)	2002 (PD)	2003 (PR)	2004 (PP)
<b>British Columbia - Colombie-Britannique</b>	<b>4,078,447</b>	<b>4,115,413</b>	<b>4,152,289</b>	<b>4,196,383 <sup>5</sup></b>
Alberni-Clayoquot	31,628	31,315	31,422	31,760
Bulkley-Nechako	42,581	41,849	41,505	42,436
Capital	339,782	341,417	342,846	345,063
Cariboo	68,390	67,358	66,626	67,744
Central Coast	3,940	3,904	3,747	3,709
Central Kootenay	59,416	58,617	58,128	57,733
Central Okanagan	154,020	156,051	158,700	160,743
Columbia-Shuswap	50,217	50,221	50,428	51,405
Comox-Strathcona	100,168	99,882	100,477	101,573
Cowichan Valley	75,065	75,393	76,357	77,238
East Kootenay	58,646	58,352	58,029	58,740
Fraser-Fort George	99,293	97,836	96,450	97,911
Fraser Valley	247,743	250,318	253,186	259,429
Greater Vancouver	2,076,098	2,111,305	2,140,602	2,159,994
Kitimat-Stikine	42,601	41,461	40,739	40,933
Kootenay Boundary	33,165	32,609	32,252	31,799
Mount Waddington	13,673	13,272	12,869	12,965
Nanaimo	132,414	134,148	136,241	137,701
North Okanagan	76,285	76,789	77,622	78,641
Northern Rockies	5,981	6,011	6,130	6,446
Okanagan-Similkameen	79,816	80,322	80,753	81,674
Peace River	57,409	57,542	57,882	58,776
Powell River	20,605	20,300	20,149	20,252
Skeena-Queen Charlotte	22,622	22,071	21,544	21,707
Squamish-Lillooet	34,581	34,839	35,035	35,756
Stikine	1,375	1,407	1,343	1,321
Sunshine Coast	26,679	27,087	27,398	27,677
Thompson-Nicola	124,254	123,737	123,829	125,257
<b>Yukon Territory - Territoire du Yukon</b>	<b>30,129</b>	<b>30,137</b>	<b>30,554</b>	<b>31,209</b>
Yukon	30,129	30,137	30,554	31,209
<b>Northwest Territories - Territoires du Nord-Ouest</b>	<b>40,822</b>	<b>41,489</b>	<b>42,206</b>	<b>42,810</b>
Fort Smith	31,496	32,015	32,738	33,401
Inuvik	9,326	9,474	9,468	9,409
<b>Nunavut</b>	<b>28,121</b>	<b>28,739</b>	<b>29,141</b>	<b>29,644</b>
Baffin	15,116	15,491	15,625	15,821
Keewatin	7,941	8,047	8,172	8,315
Kitikmeot	5,064	5,201	5,344	5,508

Table 3.2 Annual components of population growth by census division, 2002/03, provinces and territories<sup>1</sup>Tableau 3.2 Composantes annuelles de l'accroissement démographique selon la division de recensement, 2002-2003, provinces et territoires<sup>1</sup>

Area <sup>4</sup> - Région <sup>4</sup>	Beginning of period - Au début de la période		Births - Naissances	Deaths - Décès	Natural increase - Accroissement naturel	International migration - Migration internationale					
	Population - R.N.P.	N.P.R. - R.N.P.				Immigrants - Émigrants	Emigrants - Émigrants	Net temporary emigration - Solde de l'émigration temporaire	Returning emigrants - Émigrants de retour	Net N.P.R. - Solde R.N.P.	Net - Solde
<b>N.L. - T.N.-L.</b>	<b>519,449</b>	<b>1,903</b>	<b>4,614</b>	<b>4,241</b>	<b>373</b>	<b>313</b>	<b>172</b>	<b>106</b>	<b>88</b>	<b>88</b>	<b>211</b>
Division No. 1	248,036	1,156	2,252	2,012	240	265	106	65	62	53	209
Division No. 2	24,264	18	204	211	-7	3	0	0	0	1	4
Division No. 3	19,244	0	159	148	11	9	4	2	0	0	3
Division No. 4	22,412	50	179	212	-33	0	1	1	2	2	2
Division No. 5	40,925	44	359	339	20	3	9	6	3	2	-7
Division No. 6	36,856	76	376	307	69	10	15	9	2	4	-8
Division No. 7	37,550	87	299	319	-20	0	10	6	7	4	-5
Division No. 8	42,194	0	313	390	-77	0	8	5	1	0	-12
Division No. 9	19,989	24	141	173	-32	8	2	1	4	1	10
Division No. 10	27,979	448	332	130	202	15	17	11	7	21	15
<b>P.E.I. - Î.-P.-É.</b>	<b>136,934</b>	<b>402</b>	<b>1,328</b>	<b>1,246</b>	<b>82</b>	<b>89</b>	<b>66</b>	<b>33</b>	<b>70</b>	<b>25</b>	<b>85</b>
Kings	19,236	26	166	220	-54	3	0	0	9	2	14
Prince	45,027	96	479	392	87	12	15	8	12	6	7
Queens	72,671	280	683	634	49	74	51	25	49	17	64
<b>N.S. - N.-É.</b>	<b>934,507</b>	<b>6,178</b>	<b>8,620</b>	<b>8,093</b>	<b>527</b>	<b>1,257</b>	<b>797</b>	<b>374</b>	<b>272</b>	<b>263</b>	<b>621</b>
Annapolis	22,160	38	174	284	-110	6	5	2	4	2	5
Antigonish	20,059	177	203	145	58	8	3	2	2	7	12
Cape Breton	111,017	276	946	1,207	-261	33	55	26	20	12	-16
Colchester	50,885	138	415	430	-15	26	40	19	7	6	-20
Cumberland	33,266	28	276	424	-148	9	9	4	11	1	8
Digby	19,873	38	150	199	-49	7	3	2	7	2	11
Guysborough	9,839	0	66	117	-51	4	5	2	2	0	-1
Halifax	373,817	4,636	3,815	2,526	1,289	1,046	467	219	157	198	715
Hants	41,684	88	367	336	31	20	16	8	17	3	16
Inverness	20,316	74	201	209	-8	2	30	14	4	4	-34
Kings	60,442	226	601	450	151	38	41	19	15	9	2
Lunenburg	48,791	73	343	463	-120	17	30	14	8	3	-16
Pictou	47,806	190	415	513	-98	18	52	24	8	8	-42
Queens	11,977	72	85	149	-64	0	2	1	0	3	0
Richmond	10,286	17	76	116	-40	4	10	5	0	1	-10
Shelburne	16,584	31	151	150	1	6	17	8	3	1	-15
<b>N.B. - N.-B.</b>	<b>750,327</b>	<b>3,152</b>	<b>7,006</b>	<b>6,172</b>	<b>834</b>	<b>648</b>	<b>540</b>	<b>223</b>	<b>319</b>	<b>374</b>	<b>578</b>
Albert	27,647	0	282	193	89	3	31	13	5	0	-36
Carleton	28,057	139	258	256	2	16	43	18	14	16	-15
Charlotte	28,088	244	254	288	-34	16	35	14	14	29	10
Gloucester	84,132	28	673	682	-9	24	12	5	16	3	26

Table 3.2 Annual components of population growth by census division, 2002/03, provinces and territories<sup>1</sup> - continued  
 Tableau 3.2 Composantes annuelles de l'accroissement démographique selon la division de recensement, 2002-2003, provinces et territoires<sup>1</sup> - suite

Internal migration - Migration interne						Net internal Solde interne (D)	Total net migration - Solde de la migration totale (R)	Total growth - Accrois- sement total (R)	Area <sup>4</sup> - Région <sup>4</sup>
Interprovincial Interprovinciale			Intraprovincial Infraprovinciale						
In - Entrants (D)	Out - Sortants (D)	Net - Solde (D)	In - Entrants (D)	Out - Sortants (D)	Net - Solde (D)				
<b>9,198</b>	<b>10,881</b>	<b>-1,683</b>	<b>7,075</b>	<b>7,075</b>	<b>0</b>	<b>-1,683</b>	<b>-1,472</b>	<b>-1,099</b>	<b>N.L. - T.N.-L.</b>
3,820	4,210	-390	2,466	1,651	815	425	634	874	Division No. 1
369	537	-168	293	499	-206	-374	-370	-377	Division No. 2
247	388	-141	293	415	-122	-263	-260	-249	Division No. 3
580	799	-219	348	343	5	-214	-212	-245	Division No. 4
941	992	-51	717	653	64	13	6	26	Division No. 5
815	918	-103	956	759	197	94	86	155	Division No. 6
691	732	-41	619	788	-169	-210	-215	-235	Division No. 7
914	989	-75	692	911	-219	-294	-306	-383	Division No. 8
346	515	-169	250	448	-198	-367	-357	-389	Division No. 9
475	801	-326	441	608	-167	-493	-478	-276	Division No. 10
<b>2,686</b>	<b>2,521</b>	<b>165</b>	<b>1,642</b>	<b>1,642</b>	<b>0</b>	<b>165</b>	<b>250</b>	<b>332</b>	<b>P.E.I. - Î.-P.-É.</b>
366	301	65	364	455	-91	-26	-12	-66	Kings
728	649	79	387	476	-89	-10	-3	84	Prince
1,592	1,571	21	891	711	180	201	265	314	Queens
<b>16,686</b>	<b>16,176</b>	<b>510</b>	<b>16,658</b>	<b>16,658</b>	<b>0</b>	<b>510</b>	<b>1,131</b>	<b>1,658</b>	<b>N.S. - N.-É.</b>
329	297	32	644	705	-61	-29	-24	-134	Annapolis
246	337	-91	458	507	-49	-140	-128	-70	Antigonish
1,434	1,608	-174	991	1,200	-209	-383	-399	-660	Cape Breton
723	678	45	1,369	1,060	309	354	334	319	Colchester
577	639	-62	464	507	-43	-105	-97	-245	Cumberland
248	197	51	444	494	-50	1	12	-37	Digby
93	98	-5	254	355	-101	-106	-107	-158	Guysborough
9,024	8,357	667	5,208	4,826	382	1,049	1,764	3,053	Halifax
596	509	87	1,586	1,642	-56	31	47	78	Hants
225	259	-34	427	513	-86	-120	-154	-162	Inverness
1,437	1,515	-78	1,571	1,439	132	54	56	207	Kings
596	502	94	1,123	1,068	55	149	133	13	Lunenburg
530	578	-48	694	701	-7	-55	-97	-195	Pictou
115	74	41	250	342	-92	-51	-51	-115	Queens
100	122	-22	214	281	-67	-89	-99	-139	Richmond
106	131	-25	241	313	-72	-97	-112	-111	Shelburne
<b>11,233</b>	<b>12,076</b>	<b>-843</b>	<b>17,593</b>	<b>17,593</b>	<b>0</b>	<b>-843</b>	<b>-265</b>	<b>569</b>	<b>N.B. - N.-B.</b>
514	506	8	1,393	1,193	200	208	172	261	Albert
285	293	-8	473	534	-61	-69	-84	-82	Carleton
350	342	8	390	455	-65	-57	-47	-81	Charlotte
805	1,237	-432	610	1,141	-531	-963	-937	-946	Gloucester

Table 3.2 Annual components of population growth by census division, 2002/03, provinces and territories<sup>1</sup> - continued  
 Tableau 3.2 Composantes annuelles de l'accroissement démographique selon la division de recensement, 2002-2003, provinces et territoires<sup>1</sup> - suite

Area <sup>4</sup> - Région <sup>4</sup>	Beginning of period - Au début de la période		Births - Naissances	Deaths - Décès	Natural increase - Accrois- sement naturel	International migration - Migration internationale						
	Population	N.P.R. - R.N.P.				Immigrants	Emigrants - Émigrants	Net temporary emigration - Solde de l'émigration temporaire	Returning emigrants - Émigrants de retour	Net N.P.R. - Solde R.N.P.	Net - Solde	
												(PD)
<b>N.B. - concluded</b>												
<b>N.B. - fin</b>												
Kent	32,163	105	278	269	9	5	18	7	11	13	4	
Kings	66,555	151	728	397	331	32	70	29	12	18	-37	
Madawaska	36,373	375	265	312	-47	17	44	18	9	44	8	
Northumberland	51,783	45	427	434	-7	10	8	3	37	5	41	
Queens	12,136	30	88	140	-52	9	1	0	9	4	21	
Restigouche	36,435	57	286	362	-76	24	13	5	3	6	15	
Saint John	78,120	668	776	825	-49	175	45	19	26	80	217	
Sunbury	26,719	106	297	112	185	5	23	10	18	13	3	
Victoria	21,575	66	222	189	33	7	29	12	10	8	-16	
Westmorland	129,973	494	1,254	1,067	187	136	69	29	60	58	156	
York	90,571	644	918	646	272	169	99	41	75	77	181	
<b>Que. - Qc</b>	<b>7,445,745</b>	<b>65,444</b>	<b>72,211</b>	<b>54,813</b>	<b>17,398</b>	<b>34,928</b>	<b>6,281</b>	<b>4,073</b>	<b>2,885</b>	<b>3,560</b>	<b>31,019</b>	
Abitibi	24,714	0	244	185	59	0	5	3	5	0	-3	
Abitibi-Ouest	22,008	0	231	193	38	0	0	0	0	0	0	
Acton	15,409	0	145	124	21	6	0	0	2	0	8	
Antoine-Labelle	34,438	21	295	307	-12	8	20	13	5	1	-19	
Argenteuil	29,661	55	251	291	-40	3	3	2	4	3	5	
Arthabaska	65,657	75	647	533	114	125	29	19	13	4	94	
Asbestos	14,754	15	123	163	-40	2	2	1	0	1	0	
Avignon	15,477	8	124	135	-11	1	0	0	9	1	11	
Beauce-Sartigan	48,887	21	487	301	186	2	33	21	13	1	-38	
Beauharnois-Salaberry	60,357	33	441	516	-75	14	6	4	12	2	18	
Bécancour	19,360	22	162	150	12	0	21	14	4	1	-30	
Bellechasse	30,208	46	273	230	43	0	0	0	0	2	2	
Bonaventure	18,446	0	116	153	-37	0	3	2	0	0	-5	
Brome-Missisquoi	47,110	118	407	417	-10	13	21	14	7	6	-9	
Champlain	319,960	1,679	2,969	1,969	1,000	2,025	320	208	143	91	1,731	
Charlevoix	13,389	0	107	132	-25	9	6	4	0	0	-1	
Charlevoix-Est	16,801	0	129	142	-13	4	2	1	0	0	1	
Coaticook	16,960	8	169	123	46	5	2	1	0	1	3	
C.U.O.	235,038	973	2,379	1,450	929	991	200	130	290	53	1,004	
C.U.M.	1,867,278	51,647	20,050	15,294	4,756	26,289	3,418	2,216	1,332	2,809	24,796	
C.U.Q.	523,494	3,200	4,308	4,034	274	1,004	365	237	138	174	714	
D'Au-tray	39,346	88	343	290	53	3	10	6	4	5	-4	
Desjardins	53,043	18	528	287	241	14	35	23	12	1	-31	
Deux-Montagnes	85,204	125	841	524	317	47	46	30	24	7	2	
Drummond	90,398	109	944	678	266	174	24	16	15	6	155	
Francheville	140,977	344	1,136	1,189	-53	243	24	16	14	19	236	

Table 3.2 Annual components of population growth by census division, 2002/03, provinces and territories<sup>1</sup> - continued  
 Tableau 3.2 Composantes annuelles de l'accroissement démographique selon la division de recensement, 2002-2003, provinces et territoires<sup>1</sup> - suite

Internal migration - Migration interne						Net internal  Solde interne  (D)	Total net migration - Solde de la migration totale  (R)	Total growth - Accrois- sement total  (R)	Area <sup>4</sup> - Région <sup>4</sup>
Interprovincial Interprovinciale			Intraprovincial Infraprovinciale						
In - Entrants  (D)	Out - Sortants  (D)	Net - Solde  (D)	In - Entrants  (D)	Out - Sortants  (D)	Net - Solde  (D)				
									N.B. - concluded N.B. - fin
237	226	11	775	949	-174	-163	-159	-150	Kent
864	778	86	2,176	2,129	47	133	96	427	Kings
289	458	-169	369	523	-154	-323	-315	-362	Madawaska
469	617	-148	676	940	-264	-412	-371	-378	Northumberland
141	106	35	424	458	-34	1	22	-30	Queens
469	594	-125	365	495	-130	-255	-240	-316	Restigouche
950	1,061	-111	2,110	2,355	-245	-356	-139	-188	Saint John
1,372	1,500	-128	1,046	934	112	-16	-13	172	Sunbury
206	198	8	495	500	-5	3	-13	20	Victoria
2,478	2,252	226	3,895	2,891	1,004	1,230	1,386	1,573	Westmorland
1,804	1,908	-104	2,396	2,096	300	196	377	649	York
<b>24,272</b>	<b>26,101</b>	<b>-1,829</b>	<b>307,508</b>	<b>307,508</b>	<b>0</b>	<b>-1,829</b>	<b>29,190</b>	<b>46,588</b>	<b>Que. - Qc</b>
59	43	16	700	937	-237	-221	-224	-165	Abitibi
31	57	-26	449	843	-394	-420	-420	-382	Abitibi-Ouest
9	7	2	871	938	-67	-65	-57	-36	Acton
49	26	23	1,653	1,393	260	283	264	252	Antoine-Labelle
183	222	-39	1,449	1,145	304	265	270	230	Argenteuil
59	73	-14	2,291	2,289	2	-12	82	196	Arthabaska
13	20	-7	756	818	-62	-69	-69	-109	Asbestos
186	144	42	441	518	-77	-35	-24	-35	Avignon
49	58	-9	1,528	1,443	85	76	38	224	Beauce-Sartigan
93	70	23	2,860	2,760	100	123	141	66	Beauharnois-Salaberry
14	24	-10	1,003	1,003	0	-10	-40	-28	Bécancour
18	24	-6	1,161	1,167	-6	-12	-10	33	Bellechasse
69	51	18	541	601	-60	-42	-47	-84	Bonaventure
102	123	-21	2,206	2,039	167	146	137	127	Brome-Missisquoi
804	1,020	-216	16,828	17,120	-292	-508	1,223	2,223	Champlain
12	5	7	340	404	-64	-57	-58	-83	Charlevoix
14	14	0	470	462	8	8	9	-4	Charlevoix-Est
14	15	-1	613	620	-7	-8	-5	41	Coaticook
4,646	3,244	1,402	6,737	6,258	479	1,881	2,885	3,814	C.U.O.
8,913	11,709	-2,796	41,156	64,029	-22,873	-25,669	-873	3,883	C.U.M.
1,136	1,263	-127	17,967	16,299	1,668	1,541	2,255	2,529	C.U.Q.
20	24	-4	2,583	2,554	29	25	21	74	D'Autray
79	63	16	3,138	2,699	439	455	424	665	Desjardins
97	181	-84	5,687	4,875	812	728	730	1,047	Deux-Montagnes
122	66	56	3,457	2,970	487	543	698	964	Drummond
127	178	-51	5,048	4,837	211	160	396	343	Francheville

**Table 3.2 Annual components of population growth by census division, 2002/03, provinces and territories<sup>1</sup> - continued**  
**Tableau 3.2 Composantes annuelles de l'accroissement démographique selon la division de recensement, 2002-2003, provinces et territoires<sup>1</sup> - suite**

Area <sup>4</sup> - Région <sup>4</sup>	Beginning of period - Au début de la période		Births - Naissances	Deaths - Décès	Natural increase - Accroissement naturel	International migration - Migration internationale					
	Population	N.P.R. - R.N.P.				Immigrants	Emigrants - Émigrants	Net temporary emigration - Solde de l'émigration temporaire	Returning emigrants - Émigrants de retour	Net N.P.R. - Solde R.N.P.	Net - Solde
<b>Que. - continued</b> <b>Qc - suite</b>											
Joliette	55,565	238	447	571	-124	87	9	6	8	13	93
Kamouraska	22,664	15	205	202	3	8	13	8	5	1	-7
L'Amiante	43,785	5	359	414	-55	0	12	8	3	0	-17
L'Assomption	106,459	28	831	526	305	47	31	20	9	1	6
L'Érable	24,320	0	228	205	23	5	5	3	0	0	-3
L'Île-d'Orléans	6,874	0	63	60	3	3	0	0	0	0	3
L'Islet	19,522	8	146	178	-32	4	15	10	0	1	-20
La Côte-de-Beaupré	21,559	6	186	182	4	15	2	1	9	1	22
La Côte-de-Gaspé	18,535	0	116	163	-47	0	7	5	0	0	-12
La Haute-Côte-Nord	12,955	8	118	102	16	9	0	0	0	1	10
La Haute-Gaspésie	12,797	26	83	116	-33	0	0	0	3	2	5
La Haute-Yamaska	81,723	88	873	624	249	239	38	25	37	5	218
La Jacques-Cartier	27,618	60	340	97	243	29	2	1	9	4	39
La Matapédia	20,014	0	172	191	-19	7	0	0	0	0	7
La Mitis	19,615	21	149	171	-22	2	0	0	2	1	5
La Nouvelle-Beauce	26,413	13	294	163	131	0	15	10	4	0	-21
La Région-Sherbrookoise	145,751	1,270	1,402	1,029	373	944	75	49	48	69	937
La Rivière-du-Nord	93,730	24	834	733	101	66	31	20	11	2	28
La Vallée-de-la-Gatineau	19,908	0	220	189	31	7	8	5	14	0	8
La Vallée-du-Richelieu	123,597	294	1,243	651	592	67	150	97	34	16	-130
Lac-Saint-Jean-Est	52,464	30	495	386	109	0	12	8	2	1	-17
Lajemmerais	103,809	97	1,116	461	655	47	57	37	25	6	-16
Laval	355,308	1,438	3,410	2,287	1,123	1,245	195	126	152	79	1,155
Le Bas-Richelieu	50,756	96	359	472	-113	17	5	3	1	5	15
Le Centre-de-la-Mauricie	65,374	0	454	745	-291	7	18	12	18	0	-5
Le Domaine-du-Roy	33,080	40	309	228	81	0	2	1	9	2	8
Le Fjord-du-Saguenay	168,458	259	1,424	1,269	155	165	64	42	14	14	87
Le Granit	22,288	69	219	155	64	0	14	9	7	3	-13
Le Haut-Richelieu	103,765	146	986	823	163	33	22	14	29	8	34
Le Haut-Saint-François	21,819	16	185	156	29	3	16	10	5	1	-17
Le Haut-Saint-Laurent	24,894	136	214	218	-4	1	0	0	8	7	16
Le Haut-Saint-Maurice	15,926	0	160	135	25	0	0	0	2	0	2
Le Val-Saint-François	28,871	88	281	242	39	7	13	8	0	5	-9
Les Basques	9,919	0	67	89	-22	4	0	0	0	0	4
Les Chutes-de-la-Chaudière	81,313	23	814	427	387	30	72	47	13	1	-75
Les Collines-de-l'Outaouais	36,874	31	467	159	308	71	40	26	23	1	29
Les Etchemins	17,989	0	159	173	-14	3	8	5	2	0	-8
Les Îles-de-la-Madeleine	13,028	18	106	86	20	3	0	0	0	1	4
Les Jardins-de-Napierville	23,452	23	240	185	55	4	10	6	7	1	-4

Table 3.2 Annual components of population growth by census division, 2002/03, provinces and territories<sup>1</sup> - continued  
 Tableau 3.2 Composantes annuelles de l'accroissement démographique selon la division de recensement, 2002-2003, provinces et territoires<sup>1</sup> - suite

Internal migration - Migration interne						Net internal  Solde interne  (D)	Total net migration - Solde de la migration totale  (R)	Total growth - Accrois- sement total  (R)	Area <sup>4</sup> - Région <sup>4</sup>
Interprovincial Interprovinciale			Intraprovincial Infraprovinciale						
In - Entrants  (D)	Out - Sortants  (D)	Net - Solde  (D)	In - Entrants  (D)	Out - Sortants  (D)	Net - Solde  (D)				
									<b>Que.</b> - continued
									<b>Qc</b> - suite
54	52	2	3,374	2,428	946	948	1,041	917	Joliette
28	20	8	675	832	-157	-149	-156	-153	Kamouraska
29	47	-18	1,158	1,298	-140	-158	-175	-230	L'Amiante
77	112	-35	6,389	5,830	559	524	530	835	L'Assomption
14	14	0	924	1,085	-161	-161	-164	-141	L'Érable
6	4	2	381	405	-24	-22	-19	-16	L'Île-d'Orléans
11	10	1	486	618	-132	-131	-151	-183	L'Islet
30	14	16	1,378	1,114	264	280	302	306	La Côte-de-Beaupré
39	92	-53	486	782	-296	-349	-361	-408	La Côte-de-Gaspé
6	16	-10	302	436	-134	-144	-134	-118	La Haute-Côte-Nord
10	4	6	386	491	-105	-99	-94	-127	La Haute-Gaspésie
109	74	35	3,768	3,156	612	647	865	1,114	La Haute-Yamaska
256	310	-54	2,701	2,302	399	345	384	627	La Jacques-Cartier
28	15	13	554	782	-228	-215	-208	-227	La Matapédia
22	27	-5	789	842	-53	-58	-53	-75	La Mitis
27	29	-2	985	996	-11	-13	-34	97	La Nouvelle-Beauce
293	342	-49	6,614	6,219	395	346	1,283	1,656	La Région-Sherbrookoise
118	143	-25	7,117	4,834	2,283	2,258	2,286	2,387	La Rivière-du-Nord
98	104	-6	898	771	127	121	129	160	La Vallée-de-la-Gatineau
226	185	41	8,023	6,408	1,615	1,656	1,526	2,118	La Vallée-du-Richelieu
39	41	-2	1,162	1,660	-498	-500	-517	-408	Lac-Saint-Jean-Est
108	159	-51	5,709	5,416	293	242	226	881	Lajemmerais
538	638	-100	22,024	19,076	2,948	2,848	4,003	5,126	Laval
33	30	3	1,881	1,694	187	190	205	92	Le Bas-Richelieu
58	83	-25	2,176	2,167	9	-16	-21	-312	Le Centre-de-la-Mauricie
13	34	-21	750	1,159	-409	-430	-422	-341	Le Domaine-du-Roy
368	295	73	3,106	4,693	-1,587	-1,514	-1,427	-1,272	Le Fjord-du-Saguenay
21	12	9	655	745	-90	-81	-94	-30	Le Granit
272	251	21	5,107	3,885	1,222	1,243	1,277	1,440	Le Haut-Richelieu
22	33	-11	1,244	1,159	85	74	57	86	Le Haut-Saint-François
89	133	-44	1,186	984	202	158	174	170	Le Haut-Saint-Laurent
16	5	11	477	574	-97	-86	-84	-59	Le Haut-Saint-Maurice
28	44	-16	1,749	1,677	72	56	47	86	Le Val-Saint-François
4	21	-17	356	435	-79	-96	-92	-114	Les Basques
113	154	-41	4,728	4,589	139	98	23	410	Les Chutes-de-la-Chaudière
648	505	143	2,827	2,398	429	572	601	909	Les Collines-de-l'Outaouais
35	9	26	568	627	-59	-33	-41	-55	Les Etchemins
22	38	-16	234	232	2	-14	-10	10	Les Îles-de-la-Madeleine
34	28	6	1,316	1,264	52	58	54	109	Les Jardins-de-Napierville

Table 3.2 Annual components of population growth by census division, 2002/03, provinces and territories<sup>1</sup> - continued  
 Tableau 3.2 Composantes annuelles de l'accroissement démographique selon la division de recensement, 2002-2003, provinces et territoires<sup>1</sup> - suite

Area <sup>4</sup> - Région <sup>4</sup>	Beginning of period - Au début de la période		Births - Naissances	Deaths - Décès	Natural increase - Accroissement naturel	International migration - Migration internationale					
	Population	N.P.R. - R.N.P.				Immigrants	Emigrants - Émigrants	Net temporary emigration - Solde de l'émigration temporaire	Returning emigrants - Émigrants de retour	Net N.P.R. - Solde R.N.P.	Net - Solde
<b>Que. - concluded</b>											
<b>Qc - fin</b>											
Les Laurentides	39,792	209	340	354	-14	58	22	14	8	11	41
Les Maskoutains	80,599	60	791	670	121	176	10	7	15	4	178
Les Moulins	114,632	10	1,211	466	745	58	80	52	29	0	-45
Les Pays-d'en-Haut	32,561	157	245	232	13	42	55	36	16	8	-25
Lotbinière	27,278	0	237	165	72	5	5	3	4	0	1
Manicouagan	33,834	13	299	184	115	14	2	1	2	0	13
Maria-Chapdelaine	27,065	36	255	200	55	0	2	1	1	2	0
Maskinongé	23,809	10	189	205	-16	5	17	11	6	0	-17
Matane	22,676	12	148	212	-64	2	0	0	1	0	3
Matawinie	44,781	37	337	396	-59	21	0	0	4	2	27
Mékinac	13,039	8	89	112	-23	0	5	3	4	1	-3
Memphrémagog	43,139	130	439	357	82	45	68	44	21	7	-39
Minganie--Basse-Côte-Nord	12,501	0	147	83	64	3	3	2	1	0	-1
Mirabel	29,226	26	433	132	301	28	7	5	10	2	28
Montcalm	39,742	16	394	278	116	5	5	3	6	1	4
Montmagny	23,778	6	220	212	8	0	8	5	4	1	-8
Nicolet-Yamaska	23,632	8	182	250	-68	5	13	8	3	1	-12
Nord-du-Québec	39,596	15	781	164	617	0	12	8	3	1	-16
Papineau	20,858	28	166	193	-27	1	0	0	2	1	4
Pontiac	14,757	5	137	133	4	5	2	1	8	0	10
Portneuf	45,964	30	337	385	-48	0	24	16	4	1	-35
Rimouski-Neigette	53,100	143	404	392	12	10	5	3	5	8	15
Rivière-du-Loup	32,475	22	279	248	31	10	2	1	1	1	9
Robert-Cliche	19,068	26	205	142	63	0	9	6	10	2	-3
Roussillon	151,364	154	1,576	815	761	87	82	53	44	8	4
Rouville	30,650	60	293	195	98	2	0	0	4	4	10
Rouyn-Noranda	39,946	46	353	292	61	16	12	8	4	2	2
Sept-Rivières--Caniapiscau	38,874	83	414	199	215	13	15	10	20	4	12
Témiscamingue	17,691	26	175	153	22	5	0	0	5	2	12
Témiscouata	22,520	19	186	217	-31	1	3	2	0	1	-3
Thérèse-de-Blainville	136,277	282	1,598	646	952	84	138	90	43	15	-86
Vallée-de-l'Or	42,830	61	398	286	112	0	5	3	5	4	1
<b>Ont.</b>	<b>12,102,045</b>	<b>169,825</b>	<b>128,862</b>	<b>83,595</b>	<b>45,267</b>	<b>109,838</b>	<b>16,155</b>	<b>10,625</b>	<b>7,897</b>	<b>17,741</b>	<b>108,696</b>
Algoma	122,734	236	1,011	1,116	-105	58	86	57	44	24	-17
Brant	129,976	842	1,338	1,152	186	243	73	48	39	88	249
Bruce	66,869	96	558	698	-140	86	35	23	9	10	47
Chatham-Kent	111,072	517	1,085	1,097	-12	238	71	47	50	54	224
Cochrane	88,202	84	827	724	103	55	30	20	13	9	27



Table 3.2 Annual components of population growth by census division, 2002/03, provinces and territories<sup>1</sup> - continued  
 Tableau 3.2 Composantes annuelles de l'accroissement démographique selon la division de recensement, 2002-2003, provinces et territoires<sup>1</sup> - suite

Internal migration - Migration interne						Net internal  Solde interne  (D)	Total net migration - Solde de la migration totale  (R)	Total growth - Accrois- sement total  (R)	Area <sup>4</sup> - Région <sup>4</sup>
Interprovincial Interprovinciale			Intraprovincial Infraprovinciale						
In - Entrants  (D)	Out - Sortants  (D)	Net - Solde  (D)	In - Entrants  (D)	Out - Sortants  (D)	Net - Solde  (D)				
									<b>Que.</b> - concluded
									<b>Qc</b> - fin
104	69	35	2,676	2,091	585	620	661	647	Les Laurentides
89	86	3	3,432	3,319	113	116	294	415	Les Maskoutains
106	88	18	9,257	6,614	2,643	2,661	2,616	3,361	Les Moulins
147	153	-6	3,502	2,585	917	911	886	899	Les Pays-d'en-Haut
29	41	-12	1,163	1,096	67	55	56	128	Lotbinière
24	19	5	918	1,275	-357	-352	-339	-224	Manicouagan
22	32	-10	582	967	-385	-395	-395	-340	Maria-Chapdelaine
15	16	-1	964	952	12	11	-6	-22	Maskinongé
31	20	11	581	772	-191	-180	-177	-241	Matane
75	73	2	3,787	2,834	953	955	982	923	Matawinie
18	4	14	486	580	-94	-80	-83	-106	Mékinac
142	98	44	2,698	2,116	582	626	587	669	Memphrémagog
56	56	0	257	404	-147	-147	-148	-84	Minganie--Basse-Côte-Nord
41	37	4	3,784	2,476	1,308	1,312	1,340	1,641	Mirabel
23	31	-8	3,340	3,202	138	130	134	250	Montcalm
22	21	1	745	845	-100	-99	-107	-99	Montmagny
20	24	-4	1,062	1,199	-137	-141	-153	-221	Nicolet-Yamaska
165	164	1	917	1,298	-381	-380	-396	221	Nord-du-Québec
104	76	28	1,257	998	259	287	291	264	Papineau
309	268	41	296	275	21	62	72	76	Pontiac
48	55	-7	1,763	1,558	205	198	163	115	Portneuf
84	95	-11	2,215	2,008	207	196	211	223	Rimouski-Neigette
46	27	19	1,193	1,127	66	85	94	125	Rivière-du-Loup
10	14	-4	677	756	-79	-83	-86	-23	Robert-Cliche
252	371	-119	8,665	6,892	1,773	1,654	1,658	2,419	Roussillon
54	31	23	2,129	2,053	76	99	109	207	Rouville
129	90	39	1,154	1,695	-541	-502	-500	-439	Rouyn-Noranda
47	94	-47	1,064	1,656	-592	-639	-627	-412	Sept-Rivières--Caniapiscau
141	165	-24	298	522	-224	-248	-236	-214	Témiscamingue
79	38	41	499	700	-201	-160	-163	-194	Témiscouata
301	219	82	10,809	9,163	1,646	1,728	1,642	2,594	Thérèse-de Blainville
87	100	-13	1,552	1,616	-64	-77	-76	36	Vallée-de-l'Or
<b>64,236</b>	<b>63,599</b>	<b>637</b>	<b>427,261</b>	<b>427,261</b>	<b>0</b>	<b>637</b>	<b>109,333</b>	<b>154,600</b>	<b>Ont.</b>
530	576	-46	2,835	3,268	-433	-479	-496	-601	Algoma
396	385	11	4,889	3,970	919	930	1,179	1,365	Brant
201	199	2	3,068	2,704	364	366	413	273	Bruce
255	304	-49	2,800	3,365	-565	-614	-390	-402	Chatham-Kent
393	613	-220	1,915	2,894	-979	-1,199	-1,172	-1,069	Cochrane

Table 3.2 Annual components of population growth by census division, 2002/03, provinces and territories<sup>1</sup> - continued  
 Tableau 3.2 Composantes annuelles de l'accroissement démographique selon la division de recensement, 2002-2003, provinces et territoires<sup>1</sup> - suite

Area <sup>4</sup> - Région <sup>4</sup>	Beginning of period - Au début de la période		Births - Naissances	Deaths - Décès	Natural increase - Accrois- sement naturel	International migration - Migration internationale						
	Population	N.P.R. - R.N.P.				Immigrants	Emigrants - Émigrants	Net temporary emigration - Solde de l'émigration temporaire	Returning emigrants - Émigrants de retour	Net N.P.R. - Solde R.N.P.	Net - Solde	
												(PD)
<b>Ont. - continued</b> <b>Ont. - suite</b>												
Dufferin	53,831	191	598	347	251	59	70	46	19	20	-18	
Durham	537,976	2,088	5,714	2,939	2,775	1,458	491	323	182	218	1,044	
Elgin	85,448	367	897	735	162	173	53	35	44	38	167	
Essex	396,550	7,453	4,350	2,901	1,449	2,691	994	654	291	779	2,113	
Frontenac	145,784	1,399	1,306	1,212	94	385	282	185	92	146	156	
Greater Sudbury	160,751	325	1,324	1,452	-128	176	67	44	59	34	158	
Grey	93,067	219	759	860	-101	70	30	20	33	23	76	
Haldimand-Norfolk	110,180	1,059	1,057	994	63	133	56	37	63	110	213	
Haliburton	15,847	22	85	170	-85	26	12	8	2	3	11	
Halton	402,633	4,160	4,372	2,264	2,108	1,757	881	579	286	434	1,017	
Hamilton	514,551	9,291	5,166	4,042	1,124	2,617	445	293	163	971	3,013	
Hastings	133,368	733	1,269	1,293	-24	114	89	58	20	76	63	
Huron	61,981	260	530	607	-77	68	43	28	15	27	39	
Kawartha Lakes	72,373	99	528	717	-189	61	19	12	34	10	74	
Kenora	66,471	421	1,071	511	560	45	39	26	31	44	55	
Lambton	132,349	377	1,121	1,195	-74	182	175	115	48	39	-21	
Lanark	65,746	68	554	667	-113	96	53	35	43	7	58	
Leeds and Grenville	100,950	284	897	974	-77	130	74	49	49	29	85	
Lennox and Addington	41,220	43	381	396	-15	43	24	16	20	5	28	
Manitoulin	13,229	19	120	141	-21	1	11	7	2	2	-13	
Middlesex	426,142	5,824	4,341	3,117	1,224	1,835	579	381	200	608	1,683	
Muskoka	55,786	92	450	518	-68	86	27	18	20	10	71	
Niagara	428,644	3,432	3,906	3,936	-30	1,052	477	314	135	359	755	
Nipissing	86,208	206	777	779	-2	83	57	37	21	21	31	
Northumberland	81,225	342	690	803	-113	78	32	21	22	36	83	
Ottawa	817,585	15,052	8,910	5,030	3,880	5,650	1,827	1,202	1,328	1,572	5,521	
Oxford	103,549	223	1,116	936	180	102	63	41	24	24	46	
Parry Sound	41,483	118	329	401	-72	26	19	12	9	12	16	
Peel	1,082,701	13,686	13,536	4,089	9,447	22,519	1,395	917	962	1,430	22,599	
Perth	76,924	366	882	661	221	94	51	34	17	38	64	
Peterborough	131,744	620	1,003	1,225	-222	179	68	45	39	65	170	
Prescott and Russell	80,544	112	688	572	116	143	33	22	33	12	133	
Prince Edward	26,164	87	185	316	-131	27	19	12	8	9	13	
Rainy River	22,695	28	234	203	31	13	27	18	11	3	-18	
Renfrew	98,859	176	977	993	-16	82	73	48	30	18	9	
Simcoe	401,689	1,642	4,102	3,013	1,089	615	386	254	108	172	255	
Stormont, Dundas and Glengarry	115,717	287	979	1,108	-129	187	68	45	19	30	123	
Sudbury	23,537	60	180	195	-15	14	7	5	2	6	10	
Thunder Bay	156,043	238	1,430	1,389	41	176	100	66	47	25	82	

Table 3.2 Annual components of population growth by census division, 2002/03, provinces and territories<sup>1</sup> - continued  
 Tableau 3.2 Composantes annuelles de l'accroissement démographique selon la division de recensement, 2002-2003, provinces et territoires<sup>1</sup> - suite

Internal migration - Migration interne						Net internal  Solde interne  (D)	Total net migration - Solde de la migration totale  (R)	Total growth - Accrois- sement total  (R)	Area <sup>4</sup> - Région <sup>4</sup>
Interprovincial Interprovinciale			Intraprovincial Infraprovinciale						
In - Entrants  (D)	Out - Sortants  (D)	Net - Solde  (D)	In - Entrants  (D)	Out - Sortants  (D)	Net - Solde  (D)				
									<b>Ont.</b> - continued
									<b>Ont.</b> - suite
165	261	-96	3,162	2,438	724	628	610	861	Dufferin
1,841	1,790	51	25,038	16,058	8,980	9,031	10,075	12,850	Durham
275	274	1	3,659	3,233	426	427	594	756	Elgin
1,239	1,364	-125	5,997	5,931	66	-59	2,054	3,503	Essex
2,000	1,564	436	6,326	5,854	472	908	1,064	1,158	Frontenac
686	742	-56	4,760	4,556	204	148	306	178	Greater Sudbury
288	318	-30	4,463	3,568	895	865	941	840	Grey
271	287	-16	4,489	4,300	189	173	386	449	Haldimand-Norfolk
50	54	-4	1,041	729	312	308	319	234	Haliburton
2,110	1,820	290	24,382	15,181	9,201	9,491	10,508	12,616	Halton
1,870	1,832	38	14,252	15,187	-935	-897	2,116	3,240	Hamilton
1,111	1,173	-62	5,743	5,263	480	418	481	457	Hastings
135	123	12	2,156	2,213	-57	-45	-6	-83	Huron
208	237	-29	4,289	3,141	1,148	1,119	1,193	1,004	Kawartha Lakes
1,197	1,227	-30	1,305	1,570	-265	-295	-240	320	Kenora
460	432	28	3,346	3,146	200	228	207	133	Lambton
352	286	66	2,864	2,272	592	658	716	603	Lanark
630	508	122	3,954	3,267	687	809	894	817	Leeds and Grenville
236	161	75	2,513	2,317	196	271	299	284	Lennox and Addington
36	22	14	575	542	33	47	34	13	Manitoulin
2,006	2,094	-88	12,006	12,232	-226	-314	1,369	2,593	Middlesex
215	223	-8	2,841	2,189	652	644	715	647	Muskoka
1,448	1,538	-90	8,961	7,927	1,034	944	1,699	1,669	Niagara
572	640	-68	3,331	3,470	-139	-207	-176	-178	Nipissing
294	283	11	4,222	3,101	1,121	1,132	1,215	1,102	Northumberland
10,848	11,298	-450	14,730	16,142	-1,412	-1,862	3,659	7,539	Ottawa
260	282	-22	4,473	3,886	587	565	611	791	Oxford
151	167	-16	2,551	2,108	443	427	443	371	Parry Sound
5,159	4,539	620	54,232	43,064	11,168	11,788	34,387	43,834	Peel
192	193	-1	2,677	2,439	238	237	301	522	Perth
517	492	25	5,094	4,265	829	854	1,024	802	Peterborough
1,331	887	444	2,992	2,466	526	970	1,103	1,219	Prescott and Russell
150	139	11	1,460	1,245	215	226	239	108	Prince Edward
221	275	-54	361	452	-91	-145	-163	-132	Rainy River
1,269	1,216	53	3,393	3,150	243	296	305	289	Renfrew
2,651	2,297	354	19,604	11,785	7,819	8,173	8,428	9,517	Simcoe
1,401	920	481	2,830	2,709	121	602	725	596	Stormont, Dundas and Glengarry
109	158	-49	1,330	1,565	-235	-284	-274	-289	Sudbury
1,244	1,489	-245	2,597	2,926	-329	-574	-492	-451	Thunder Bay

Table 3.2 Annual components of population growth by census division, 2002/03, provinces and territories<sup>1</sup> - continued  
 Tableau 3.2 Composantes annuelles de l'accroissement démographique selon la division de recensement, 2002-2003, provinces et territoires<sup>1</sup> - suite

Area <sup>4</sup> - Région <sup>4</sup>	Beginning of period - Au début de la période		Births - Naissances	Deaths - Décès	Natural increase - Accrois- sement naturel	International migration - Migration internationale					
	Population	N.P.R. - R.N.P.				Immigrants	Emigrants - Émigrants	Net temporary emigration - Solde de l'émigration temporaire	Returning emigrants - Émigrants de retour	Net N.P.R. - Solde R.N.P.	Net - Solde
<b>Ont. - concluded</b>											
<b>Ont. - fin</b>											
Timiskaming	35,064	28	289	388	-99	16	14	9	0	3	-4
Toronto	2,617,219	81,276	29,994	17,299	12,695	54,495	4,448	2,925	2,277	8,491	57,890
Waterloo	464,049	3,898	5,431	2,905	2,526	2,568	688	452	240	408	2,076
Wellington	197,366	1,818	2,216	1,295	921	860	236	155	125	190	784
York	807,950	9,561	9,299	3,220	6,079	7,973	1,258	827	569	999	7,456
<b>Man.</b>	<b>1,155,584</b>	<b>6,246</b>	<b>13,905</b>	<b>9,948</b>	<b>3,957</b>	<b>4,909</b>	<b>1,247</b>	<b>562</b>	<b>852</b>	<b>934</b>	<b>4,886</b>
Division No. 1	17,017	195	201	171	30	6	0	0	8	29	43
Division No. 2	53,453	340	762	288	474	524	44	20	92	51	603
Division No. 3	44,026	364	629	381	248	431	26	12	110	55	558
Division No. 4	10,077	2	121	124	-3	1	3	1	0	1	-2
Division No. 5	13,957	16	121	179	-58	6	2	1	7	2	12
Division No. 6	10,291	109	115	129	-14	38	0	0	3	16	57
Division No. 7	58,635	173	678	537	141	84	37	17	26	25	81
Division No. 8	14,991	1	226	139	87	26	0	0	8	0	34
Division No. 9	24,058	19	306	262	44	20	10	4	3	3	12
Division No. 10	9,856	0	113	34	79	1	7	3	7	0	-2
Division No. 11	641,792	4,556	7,161	5,590	1,571	3,598	1,017	458	424	682	3,229
Division No. 12	19,895	28	145	146	-1	8	15	7	16	5	7
Division No. 13	43,738	7	338	298	40	31	29	13	30	1	20
Division No. 14	18,072	5	158	118	40	2	9	4	10	0	-1
Division No. 15	22,389	12	205	281	-76	21	0	0	5	2	28
Division No. 16	10,533	50	106	122	-16	8	3	1	2	8	14
Division No. 17	23,260	141	252	303	-51	12	9	4	8	21	28
Division No. 18	23,273	109	304	247	57	44	2	1	26	16	83
Division No. 19	16,410	17	344	90	254	2	6	3	8	3	4
Division No. 20	11,233	24	119	140	-21	12	4	2	2	3	11
Division No. 21	23,043	32	365	165	200	14	14	6	20	5	19
Division No. 22	36,547	22	922	151	771	20	8	4	30	3	41
Division No. 23	9,038	24	214	53	161	0	2	1	7	3	7
<b>Sask.</b>	<b>995,886</b>	<b>4,919</b>	<b>11,748</b>	<b>8,976</b>	<b>2,772</b>	<b>1,556</b>	<b>637</b>	<b>512</b>	<b>248</b>	<b>256</b>	<b>911</b>
Division No. 1	30,477	73	333	328	5	14	8	7	18	3	20
Division No. 2	21,767	33	218	267	-49	18	10	8	0	2	2
Division No. 3	14,864	19	114	165	-51	0	7	6	0	1	-12
Division No. 4	11,747	13	112	131	-19	2	1	1	3	1	4
Division No. 5	32,672	63	290	446	-156	36	0	0	7	3	46
Division No. 6	223,372	1,509	2,432	1,693	739	529	195	157	51	78	306
Division No. 7	47,559	255	478	538	-60	170	45	36	9	13	111
Division No. 8	30,796	46	292	305	-13	14	44	35	2	2	-61

Table 3.2 Annual components of population growth by census division, 2002/03, provinces and territories<sup>1</sup> - continued  
 Tableau 3.2 Composantes annuelles de l'accroissement démographique selon la division de recensement, 2002-2003, provinces et territoires<sup>1</sup> - suite

Internal migration - Migration interne						Net internal Solde interne (D)	Total net migration - Solde de la migration totale (R)	Total growth - Accrois- sement total (R)	Area <sup>4</sup> - Région <sup>4</sup>
Interprovincial Interprovinciale			Intraprovincial Infraprovinciale						
In - Entrants (D)	Out - Sortants (D)	Net - Solde (D)	In - Entrants (D)	Out - Sortants (D)	Net - Solde (D)				
									<b>Ont. - concluded</b>
									<b>Ont. - fin</b>
199	261	-62	1,007	1,304	-297	-359	-363	-462	Timiskaming
11,529	12,103	-574	56,167	130,821	-74,654	-75,228	-17,338	-4,643	Toronto
2,345	2,260	85	13,868	12,416	1,452	1,537	3,613	6,139	Waterloo
954	1,032	-78	8,382	7,741	641	563	1,347	2,268	Wellington
2,236	2,261	-25	58,331	30,891	27,440	27,415	34,871	40,950	York
<b>13,707</b>	<b>16,582</b>	<b>-2,875</b>	<b>29,796</b>	<b>29,796</b>	<b>0</b>	<b>-2,875</b>	<b>2,011</b>	<b>5,968</b>	<b>Man.</b>
177	180	-3	917	822	95	92	135	165	Division No. 1
480	538	-58	1,857	1,742	115	57	660	1,134	Division No. 2
381	500	-119	964	1,009	-45	-164	394	642	Division No. 3
42	47	-5	196	346	-150	-155	-157	-160	Division No. 4
138	147	-9	349	401	-52	-61	-49	-107	Division No. 5
100	152	-52	247	321	-74	-126	-69	-83	Division No. 6
1,101	1,345	-244	2,246	1,887	359	115	196	337	Division No. 7
82	109	-27	431	595	-164	-191	-157	-70	Division No. 8
234	287	-53	1,028	844	184	131	143	187	Division No. 9
62	94	-32	562	386	176	144	142	221	Division No. 10
7,843	9,683	-1,840	9,563	9,542	21	-1,819	1,410	2,981	Division No. 11
116	165	-49	988	714	274	225	232	231	Division No. 12
348	314	34	2,424	2,151	273	307	327	367	Division No. 13
136	143	-7	771	663	108	101	100	140	Division No. 14
276	258	18	747	781	-34	-16	12	-64	Division No. 15
239	249	-10	385	401	-16	-26	-12	-28	Division No. 16
269	308	-39	770	960	-190	-229	-201	-252	Division No. 17
284	234	50	1,276	1,167	109	159	242	299	Division No. 18
138	70	68	1,138	1,196	-58	10	14	268	Division No. 19
147	248	-101	218	405	-187	-288	-277	-298	Division No. 20
525	631	-106	766	891	-125	-231	-212	-12	Division No. 21
456	540	-84	1,439	1,685	-246	-330	-289	482	Division No. 22
133	340	-207	514	887	-373	-580	-573	-412	Division No. 23
<b>15,172</b>	<b>20,313</b>	<b>-5,141</b>	<b>27,449</b>	<b>27,449</b>	<b>0</b>	<b>-5,141</b>	<b>-4,230</b>	<b>-1,458</b>	<b>Sask.</b>
460	601	-141	694	827	-133	-274	-254	-249	Division No. 1
226	352	-126	587	681	-94	-220	-218	-267	Division No. 2
157	213	-56	326	585	-259	-315	-327	-378	Division No. 3
188	212	-24	236	291	-55	-79	-75	-94	Division No. 4
555	471	84	827	1,190	-363	-279	-233	-389	Division No. 5
3,045	4,285	-1,240	4,052	3,039	1,013	-227	79	818	Division No. 6
1,004	1,008	-4	1,177	1,146	31	27	138	78	Division No. 7
601	770	-169	748	741	7	-162	-223	-236	Division No. 8

Table 3.2 Annual components of population growth by census division, 2002/03, provinces and territories<sup>1</sup> - continued  
 Tableau 3.2 Composantes annuelles de l'accroissement démographique selon la division de recensement, 2002-2003, provinces et territoires<sup>1</sup> - suite

Area <sup>4</sup> - Région <sup>4</sup>	Beginning of period - Au début de la période		Births - Naissances	Deaths - Décès	Natural increase - Accroissement naturel	International migration - Migration internationale						
	Population	N.P.R. - R.N.P.				Immigrants	Emigrants - Émigrants	Net temporary emigration - Solde de l'émigration temporaire	Returning emigrants - Émigrants de retour	Net N.P.R. - Solde R.N.P.	Net - Solde	
												(PD)
<b>Sask. - concluded</b> <b>Sask. - fin</b>												
Division No. 9	37,296	112	362	560	-198	21	13	11	3	6	6	
Division No. 10	19,493	6	208	246	-38	6	9	7	3	1	-6	
Division No. 11	243,669	2,256	2,813	1,836	977	633	224	180	91	117	437	
Division No. 12	23,816	22	234	216	18	9	0	0	6	2	17	
Division No. 13	24,164	30	295	231	64	18	4	3	4	1	16	
Division No. 14	39,644	100	442	471	-29	17	25	20	3	5	-20	
Division No. 15	82,306	189	1,008	765	243	51	30	24	24	10	31	
Division No. 16	38,436	72	573	354	219	6	10	8	10	4	2	
Division No. 17	40,724	82	723	282	441	10	9	7	11	4	9	
Division No. 18	33,084	39	821	142	679	2	3	2	3	3	3	
<b>Alta. - Alb.</b>	<b>3,116,332</b>	<b>25,069</b>	<b>38,871</b>	<b>18,572</b>	<b>20,299</b>	<b>13,619</b>	<b>4,684</b>	<b>2,933</b>	<b>2,765</b>	<b>1,340</b>	<b>10,107</b>	
Division No. 1	70,074	427	814	607	207	116	63	39	61	23	98	
Division No. 2	139,041	734	1,906	999	907	324	150	94	162	39	281	
Division No. 3	38,183	86	493	386	107	37	63	39	32	5	-28	
Division No. 4	11,409	4	130	121	9	12	8	5	5	1	5	
Division No. 5	49,373	221	626	391	235	46	55	34	38	11	6	
Division No. 6	1,076,036	11,315	13,204	5,314	7,890	8,642	2,599	1,627	1,095	605	6,116	
Division No. 7	41,032	77	498	379	119	11	36	23	11	4	-33	
Division No. 8	160,251	566	2,090	1,138	952	198	147	92	97	31	87	
Division No. 9	20,290	96	279	100	179	12	6	4	9	5	16	
Division No. 10	86,363	392	898	839	59	36	53	33	44	21	15	
Division No. 11	1,020,329	8,553	11,947	6,051	5,896	3,684	1,223	766	869	457	3,021	
Division No. 12	63,215	170	919	407	512	32	47	29	46	9	11	
Division No. 13	66,130	157	813	563	250	37	20	13	55	8	67	
Division No. 14	27,530	101	354	148	206	8	25	16	11	5	-17	
Division No. 15	35,075	1,112	381	191	190	75	81	51	43	60	46	
Division No. 16	47,027	495	776	116	660	125	23	14	39	26	153	
Division No. 17	59,765	160	1,244	300	944	151	9	6	101	8	245	
Division No. 18	14,652	31	206	71	135	9	3	2	6	2	12	
Division No. 19	90,557	372	1,293	451	842	64	73	46	41	20	6	
<b>B.C. - C.-B.</b>	<b>4,115,413</b>	<b>69,125</b>	<b>40,421</b>	<b>28,596</b>	<b>11,825</b>	<b>31,937</b>	<b>8,393</b>	<b>6,069</b>	<b>2,669</b>	<b>5,944</b>	<b>26,088</b>	
Alberni-Clayoquot	31,315	102	300	244	56	24	27	19	13	9	0	
Bulkley-Nechako	41,849	145	544	213	331	22	48	35	13	12	-36	
Capital	341,417	4,671	2,742	3,230	-488	683	648	468	207	401	175	
Cariboo	67,358	220	619	425	194	26	46	33	28	19	-6	
Central Coast	3,904	26	59	37	22	0	2	1	1	2	0	
Central Kootenay	58,617	299	523	493	30	48	88	64	22	26	-56	
Central Okanagan	156,051	1,080	1,312	1,364	-52	207	442	320	93	93	-369	

Table 3.2 Annual components of population growth by census division, 2002/03, provinces and territories<sup>1</sup> - continued  
 Tableau 3.2 Composantes annuelles de l'accroissement démographique selon la division de recensement, 2002-2003, provinces et territoires<sup>1</sup> - suite

Internal migration - Migration interne						Net internal Solde interne (D)	Total net migration - Solde de la migration totale (R)	Total growth - Accrois- sement total (R)	Area <sup>4</sup> - Région <sup>4</sup>
Interprovincial Interprovinciale			Intraprovincial Infraprovinciale						
In - Entrants (D)	Out - Sortants (D)	Net - Solde (D)	In - Entrants (D)	Out - Sortants (D)	Net - Solde (D)				
<b>Sask. - concluded</b>									
<b>Sask. - fin</b>									
659	757	-98	963	1,186	-223	-321	-315	-513	Division No. 9
153	272	-119	723	919	-196	-315	-321	-359	Division No. 10
3,778	5,384	-1,606	6,307	5,542	765	-841	-404	573	Division No. 11
261	403	-142	1,086	1,215	-129	-271	-254	-236	Division No. 12
342	721	-379	597	827	-230	-609	-593	-529	Division No. 13
469	589	-120	1,141	1,314	-173	-293	-313	-342	Division No. 14
861	1,218	-357	3,110	2,998	112	-245	-214	29	Division No. 15
559	651	-92	2,083	2,311	-228	-320	-318	-99	Division No. 16
1,411	1,875	-464	1,553	1,195	358	-106	-97	344	Division No. 17
443	531	-88	1,239	1,442	-203	-291	-288	391	Division No. 18
<b>64,627</b>	<b>52,724</b>	<b>11,903</b>	<b>71,816</b>	<b>71,816</b>	<b>0</b>	<b>11,903</b>	<b>22,010</b>	<b>42,309</b>	<b>Alta. - Alb.</b>
1,568	1,136	432	1,918	1,836	82	514	612	819	Division No. 1
2,635	2,117	518	4,380	4,709	-329	189	470	1,377	Division No. 2
387	410	-23	1,715	1,831	-116	-139	-167	-60	Division No. 3
108	118	-10	308	601	-293	-303	-298	-289	Division No. 4
631	634	-3	2,593	2,452	141	138	144	379	Division No. 5
24,341	19,608	4,733	13,543	13,063	480	5,213	11,329	19,219	Division No. 6
614	548	66	1,468	1,903	-435	-369	-402	-283	Division No. 7
3,145	2,300	845	6,227	5,203	1,024	1,869	1,956	2,908	Division No. 8
247	249	-2	931	984	-53	-55	-39	140	Division No. 9
2,389	1,545	844	3,673	3,555	118	962	977	1,036	Division No. 10
17,534	15,465	2,069	17,485	16,689	796	2,865	5,886	11,782	Division No. 11
1,530	1,362	168	2,479	2,631	-152	16	27	539	Division No. 12
711	732	-21	3,535	3,157	378	357	424	674	Division No. 13
649	487	162	1,231	1,612	-381	-219	-236	-30	Division No. 14
1,619	1,531	88	1,261	1,526	-265	-177	-131	59	Division No. 15
2,840	1,404	1,436	2,602	2,382	220	1,656	1,809	2,469	Division No. 16
966	882	84	2,138	3,158	-1,020	-936	-691	253	Division No. 17
269	274	-5	812	1,086	-274	-279	-267	-132	Division No. 18
2,444	1,922	522	3,517	3,438	79	601	607	1,449	Division No. 19
<b>48,078</b>	<b>49,115</b>	<b>-1,037</b>	<b>93,583</b>	<b>93,583</b>	<b>0</b>	<b>-1,037</b>	<b>25,051</b>	<b>36,876</b>	<b>B.C. - C.-B.</b>
301	238	63	1,229	1,241	-12	51	51	107	Alberni-Clayoquot
361	606	-245	1,367	1,761	-394	-639	-675	-344	Bulkley-Nechako
5,684	4,310	1,374	8,395	8,027	368	1,742	1,917	1,429	Capital
464	855	-391	2,359	2,888	-529	-920	-926	-732	Cariboo
17	33	-16	140	303	-163	-179	-179	-157	Central Coast
1,025	1,172	-147	1,762	2,078	-316	-463	-519	-489	Central Kootenay
3,364	2,537	827	6,636	4,393	2,243	3,070	2,701	2,649	Central Okanagan

**Table 3.2 Annual components of population growth by census division, 2002/03, provinces and territories<sup>1</sup> - concluded**  
**Tableau 3.2 Composantes annuelles de l'accroissement démographique selon la division de recensement, 2002-2003, provinces et territoires<sup>1</sup> - fin**

Area <sup>4</sup> - Région <sup>4</sup>	Beginning of period - Au début de la période		Births - Naissances	Deaths - Décès	Natural increase - Accrois- sement naturel	International migration - Migration internationale						
	Population	N.P.R. - R.N.P.				Immigrants	Emigrants - Émigrants	Net temporary emigration - Solde de l'émigration temporaire	Returning emigrants - Émigrants de retour	Net N.P.R. - Solde R.N.P.	Net - Solde	
												(PD)
<b>B.C. - concluded</b>												
<b>C.-B. - fin</b>												
Columbia-Shuswap	50,221	168	376	388	-12	48	43	31	22	14	10	
Comox-Strathcona	99,882	405	866	728	138	75	169	122	54	35	-127	
Cowichan Valley	75,393	409	640	627	13	68	55	40	28	35	36	
East Kootenay	58,352	267	488	422	66	41	86	62	25	23	-59	
Fraser-Fort George	97,836	371	1,063	493	570	127	75	54	47	32	77	
Fraser Valley	250,318	1,902	2,955	1,810	1,145	1,126	318	230	179	164	921	
Greater Vancouver	2,111,305	54,227	21,822	12,588	9,234	28,686	5,675	4,104	1,605	4,663	25,175	
Kitimat-Stikine	41,461	216	510	224	286	19	14	10	11	19	25	
Kootenay Boundary	32,609	153	212	326	-114	20	42	30	18	13	-21	
Mount Waddington	13,272	61	158	63	95	3	32	23	10	5	-37	
Nanaimo	134,148	1,103	983	1,210	-227	177	135	98	69	95	108	
North Okanagan	76,789	205	640	689	-49	109	88	64	31	18	6	
Northern Rockies	6,011	0	101	18	83	4	3	2	1	0	0	
Okanagan-Similkameen	80,322	309	526	1,016	-490	148	80	58	26	27	63	
Peace River	57,542	318	792	295	497	29	48	35	21	28	-5	
Powell River	20,300	91	166	190	-24	10	29	21	5	7	-28	
Skeena-Queen Charlotte	22,071	128	294	152	142	19	15	11	22	11	26	
Squamish-Lillooet	34,839	794	437	142	295	100	55	40	31	68	104	
Stikine	1,407	26	17	5	12	0	6	4	0	2	-8	
Sunshine Coast	27,087	174	192	213	-21	25	43	31	15	15	-19	
Thompson-Nicola	123,737	1,255	1,084	991	93	93	81	59	72	108	133	
<b>Y.T. - Yn</b>	<b>30,137</b>	<b>148</b>	<b>344</b>	<b>151</b>	<b>193</b>	<b>54</b>	<b>17</b>	<b>22</b>	<b>13</b>	<b>47</b>	<b>75</b>	
Yukon	30,137	148	344	151	193	54	17	22	13	47	75	
<b>N.W.T. - T.-N.-O.</b>	<b>41,489</b>	<b>281</b>	<b>637</b>	<b>170</b>	<b>467</b>	<b>59</b>	<b>20</b>	<b>17</b>	<b>4</b>	<b>-18</b>	<b>8</b>	
Fort Smith	32,015	243	483	127	356	59	18	15	3	-15	14	
Inuvik	9,474	38	154	43	111	0	2	2	1	-3	-6	
<b>Nvt. - Nt</b>	<b>28,739</b>	<b>32</b>	<b>740</b>	<b>129</b>	<b>611</b>	<b>5</b>	<b>15</b>	<b>9</b>	<b>0</b>	<b>8</b>	<b>-11</b>	
Baffin	15,491	26	388	73	315	3	15	9	0	6	-15	
Keewatin	8,047	2	223	38	185	0	0	0	0	1	1	



Table 3.2 Annual components of population growth by census division, 2002/03, provinces and territories<sup>1</sup> - concluded  
 Tableau 3.2 Composantes annuelles de l'accroissement démographique selon la division de recensement, 2002-2003, provinces et territoires<sup>1</sup> - fin

Internal migration - Migration interne						Net internal Solde interne (D)	Total net migration - Solde de la migration totale (R)	Total growth - Accrois- sement total (R)	Area <sup>4</sup> - Région <sup>4</sup>
Interprovincial Interprovinciale			Intraprovincial Infraprovinciale						
In - Entrants (D)	Out - Sortants (D)	Net - Solde (D)	In - Entrants (D)	Out - Sortants (D)	Net - Solde (D)				
									<b>B.C. - concluded</b>
									<b>C.-B. - fin</b>
1,003	935	<b>68</b>	2,277	2,136	<b>141</b>	<b>209</b>	<b>219</b>	<b>207</b>	Columbia-Shuswap
1,666	1,499	<b>167</b>	3,778	3,361	<b>417</b>	<b>584</b>	<b>457</b>	<b>595</b>	Comox-Strathcona
970	653	<b>317</b>	3,485	2,887	<b>598</b>	<b>915</b>	<b>951</b>	<b>964</b>	Cowichan Valley
1,320	1,535	<b>-215</b>	1,371	1,486	<b>-115</b>	<b>-330</b>	<b>-389</b>	<b>-323</b>	East Kootenay
1,085	1,952	<b>-867</b>	3,045	4,211	<b>-1,166</b>	<b>-2,033</b>	<b>-1,956</b>	<b>-1,386</b>	Fraser-Fort George
2,489	2,700	<b>-211</b>	10,093	9,080	<b>1,013</b>	<b>802</b>	<b>1,723</b>	<b>2,868</b>	Fraser Valley
18,119	19,585	<b>-1,466</b>	20,390	24,036	<b>-3,646</b>	<b>-5,112</b>	<b>20,063</b>	<b>29,297</b>	Greater Vancouver
305	683	<b>-378</b>	1,192	1,847	<b>-655</b>	<b>-1,033</b>	<b>-1,008</b>	<b>-722</b>	Kitimat-Stikine
339	458	<b>-119</b>	985	1,088	<b>-103</b>	<b>-222</b>	<b>-243</b>	<b>-357</b>	Kootenay Boundary
66	162	<b>-96</b>	500	865	<b>-365</b>	<b>-461</b>	<b>-498</b>	<b>-403</b>	Mount Waddington
2,234	1,446	<b>788</b>	6,042	4,618	<b>1,424</b>	<b>2,212</b>	<b>2,320</b>	<b>2,093</b>	Nanaimo
1,274	1,202	<b>72</b>	3,652	2,848	<b>804</b>	<b>876</b>	<b>882</b>	<b>833</b>	North Okanagan
237	278	<b>-41</b>	322	245	<b>77</b>	<b>36</b>	<b>36</b>	<b>119</b>	Northern Rockies
1,288	1,151	<b>137</b>	3,514	2,793	<b>721</b>	<b>858</b>	<b>921</b>	<b>431</b>	Okanagan-Similkameen
1,505	1,759	<b>-254</b>	1,757	1,655	<b>102</b>	<b>-152</b>	<b>-157</b>	<b>340</b>	Peace River
184	189	<b>-5</b>	668	762	<b>-94</b>	<b>-99</b>	<b>-127</b>	<b>-151</b>	Powell River
160	304	<b>-144</b>	634	1,185	<b>-551</b>	<b>-695</b>	<b>-669</b>	<b>-527</b>	Skeena-Queen Charlotte
757	554	<b>203</b>	1,675	2,081	<b>-406</b>	<b>-203</b>	<b>-99</b>	<b>196</b>	Squamish-Lillooet
32	62	<b>-30</b>	54	92	<b>-38</b>	<b>-68</b>	<b>-76</b>	<b>-64</b>	Stikine
325	230	<b>95</b>	1,387	1,131	<b>256</b>	<b>351</b>	<b>332</b>	<b>311</b>	Sunshine Coast
1,504	2,027	<b>-523</b>	4,874	4,485	<b>389</b>	<b>-134</b>	<b>-1</b>	<b>92</b>	Thompson-Nicola
<b>1,399</b>	<b>1,250</b>	<b>149</b>	<b>0</b>	<b>0</b>	<b>0</b>	<b>149</b>	<b>224</b>	<b>417</b>	<b>Y.T. - Yn</b>
1,399	1,250	<b>149</b>	0	0	<b>0</b>	<b>149</b>	<b>224</b>	<b>417</b>	Yukon
<b>2,662</b>	<b>2,420</b>	<b>242</b>	<b>382</b>	<b>382</b>	<b>0</b>	<b>242</b>	<b>250</b>	<b>717</b>	<b>N.W.T. - T.-N.-O.</b>
2,202	1,907	<b>295</b>	220	162	<b>58</b>	<b>353</b>	<b>367</b>	<b>723</b>	Fort Smith
460	513	<b>-53</b>	162	220	<b>-58</b>	<b>-111</b>	<b>-117</b>	<b>-6</b>	Inuvik
<b>943</b>	<b>1,141</b>	<b>-198</b>	<b>278</b>	<b>278</b>	<b>0</b>	<b>-198</b>	<b>-209</b>	<b>402</b>	<b>Nvt. - Nt</b>
619	790	<b>-171</b>	111	106	<b>5</b>	<b>-166</b>	<b>-181</b>	<b>134</b>	Baffin
169	196	<b>-27</b>	95	129	<b>-34</b>	<b>-61</b>	<b>-60</b>	<b>125</b>	Keewatin

Table 3.3 Rates for components of population growth (per thousand) by census division, 2002/03, provinces and territories<sup>1</sup>  
 Tableau 3.3 Taux des composantes de l'accroissement démographique (pour mille) selon la division de recensement, 2002-2003, provinces et territoires<sup>1</sup>

Area <sup>4</sup> - Région <sup>4</sup>	N.P.R. % of the population - R.N.P. % de la population  (D)	Births - Naissances  (R)	Deaths - Décès  (R)	Natural increase - Accrois- sement naturel  (R)	International migration - Migration internationale					
					Immigrants  (R)	Emigrants - Émigrants  (R)	Net temporary emigration - Solde de l'émigration temporaire  (R)	Returning emigrants - Émigrants de retour  (R)	Net N.P.R. - Solde R.N.P.  (R)	Net - Solde  (R)
<b>N.L. - T.N.-L.</b>	<b>0.4</b>	<b>8.9</b>	<b>8.2</b>	<b>0.7</b>	<b>0.6</b>	<b>0.3</b>	<b>0.2</b>	<b>0.2</b>	<b>0.2</b>	<b>0.4</b>
Division No. 1	0.5	9.1	8.1	1.0	1.1	0.4	0.3	0.2	0.2	0.8
Division No. 2	0.1	8.5	8.8	-0.3	0.1	0.0	0.0	0.0	0.0	0.2
Division No. 3	0.0	8.3	7.7	0.6	0.5	0.2	0.1	0.0	0.0	0.2
Division No. 4	0.2	8.0	9.5	-1.5	0.0	0.0	0.0	0.1	0.1	0.1
Division No. 5	0.1	8.8	8.3	0.5	0.1	0.2	0.1	0.1	0.0	-0.2
Division No. 6	0.2	10.2	8.3	1.9	0.3	0.4	0.2	0.1	0.1	-0.2
Division No. 7	0.2	8.0	8.5	-0.5	0.0	0.3	0.2	0.2	0.1	-0.1
Division No. 8	0.0	7.5	9.3	-1.8	0.0	0.2	0.1	0.0	0.0	-0.3
Division No. 9	0.1	7.1	8.7	-1.6	0.4	0.1	0.1	0.2	0.1	0.5
Division No. 10	1.6	11.9	4.7	7.3	0.5	0.6	0.4	0.3	0.8	0.5
<b>P.E.I. - Î.-P.-É.</b>	<b>0.3</b>	<b>9.7</b>	<b>9.1</b>	<b>0.6</b>	<b>0.6</b>	<b>0.5</b>	<b>0.2</b>	<b>0.5</b>	<b>0.2</b>	<b>0.6</b>
Kings	0.1	8.6	11.5	-2.8	0.2	0.0	0.0	0.5	0.1	0.7
Prince	0.2	10.6	8.7	1.9	0.3	0.3	0.2	0.3	0.1	0.2
Queens	0.4	9.4	8.7	0.7	1.0	0.7	0.3	0.7	0.2	0.9
<b>N.S. - N.-É.</b>	<b>0.7</b>	<b>9.2</b>	<b>8.7</b>	<b>0.6</b>	<b>1.3</b>	<b>0.9</b>	<b>0.4</b>	<b>0.3</b>	<b>0.3</b>	<b>0.7</b>
Annapolis	0.2	7.9	12.9	-5.0	0.3	0.2	0.1	0.2	0.1	0.2
Antigonish	0.9	10.1	7.2	2.9	0.4	0.1	0.1	0.1	0.3	0.6
Cape Breton	0.2	8.5	10.9	-2.4	0.3	0.5	0.2	0.2	0.1	-0.1
Colchester	0.3	8.1	8.4	-0.3	0.5	0.8	0.4	0.1	0.1	-0.4
Cumberland	0.1	8.3	12.8	-4.5	0.3	0.3	0.1	0.3	0.0	0.2
Digby	0.2	7.6	10.0	-2.5	0.4	0.2	0.1	0.4	0.1	0.6
Guysborough	0.0	6.8	12.0	-5.2	0.4	0.5	0.2	0.2	0.0	-0.1
Halifax	1.2	10.2	6.7	3.4	2.8	1.2	0.6	0.4	0.5	1.9
Hants	0.2	8.8	8.1	0.7	0.5	0.4	0.2	0.4	0.1	0.4
Inverness	0.4	9.9	10.3	-0.4	0.1	1.5	0.7	0.2	0.2	-1.7
Kings	0.4	9.9	7.4	2.5	0.6	0.7	0.3	0.2	0.1	0.0
Lunenburg	0.1	7.0	9.5	-2.5	0.3	0.6	0.3	0.2	0.1	-0.3
Pictou	0.4	8.7	10.8	-2.1	0.4	1.1	0.5	0.2	0.2	-0.9
Queens	0.6	7.1	12.5	-5.4	0.0	0.2	0.1	0.0	0.3	0.0
Richmond	0.2	7.4	11.4	-3.9	0.4	1.0	0.5	0.0	0.1	-1.0
Shelburne	0.2	9.1	9.1	0.1	0.4	1.0	0.5	0.2	0.1	-0.9
Victoria	0.0	8.2	10.1	-1.8	1.0	0.6	0.2	0.1	0.0	0.2
Yarmouth	0.3	9.8	10.6	-0.9	0.2	0.3	0.1	0.2	0.1	0.1
<b>N.B. - N.-B.</b>	<b>0.4</b>	<b>9.3</b>	<b>8.2</b>	<b>1.1</b>	<b>0.9</b>	<b>0.7</b>	<b>0.3</b>	<b>0.4</b>	<b>0.5</b>	<b>0.8</b>
Albert	0.0	10.2	6.9	3.2	0.1	1.1	0.5	0.2	0.0	-1.3
Carleton	0.5	9.2	9.1	0.1	0.6	1.5	0.6	0.5	0.6	-0.5
Charlotte	0.9	9.1	10.3	-1.2	0.6	1.2	0.5	0.5	1.0	0.4
Gloucester	0.0	8.0	8.2	-0.1	0.3	0.1	0.1	0.2	0.0	0.3

Table 3.3 Rates for components of population growth (per thousand) by census division, 2002/03, provinces and territories<sup>1</sup> - continued  
 Tableau 3.3 Taux des composantes de l'accroissement démographique (pour mille) selon la division de recensement, 2002-2003, provinces et territoires<sup>1</sup> - suite

Internal migration - Migration interne						Net internal Solde interne (D)	Total net migration - Solde de la migration totale (R)	Total growth - Accrois- sement total (R)	Area <sup>4</sup> - Région <sup>4</sup>
Interprovincial Interprovinciale			Intraprovincial Intraprovinciale						
In - Entrants (D)	Out - Sortants (D)	Net - Solde (D)	In - Entrants (D)	Out - Sortants (D)	Net - Solde (D)				
<b>17.7</b>	<b>21.0</b>	<b>-3.2</b>	<b>13.6</b>	<b>13.6</b>	<b>0.0</b>	<b>-3.2</b>	<b>-2.8</b>	<b>-2.1</b>	<b>N.L. - T.N.-L.</b>
15.4	16.9	-1.6	9.9	6.6	3.3	1.7	2.6	3.5	Division No. 1
15.3	22.3	-7.0	12.2	20.7	-8.6	-15.5	-15.4	-15.7	Division No. 2
12.9	20.3	-7.4	15.3	21.7	-6.4	-13.8	-13.6	-13.0	Division No. 3
26.0	35.8	-9.8	15.6	15.4	0.2	-9.6	-9.5	-11.0	Division No. 4
23.0	24.2	-1.2	17.5	16.0	1.6	0.3	0.1	0.6	Division No. 5
22.1	24.9	-2.8	25.9	20.6	5.3	2.5	2.3	4.2	Division No. 6
18.5	19.6	-1.1	16.5	21.1	-4.5	-5.6	-5.7	-6.3	Division No. 7
21.8	23.5	-1.8	16.5	21.7	-5.2	-7.0	-7.3	-9.1	Division No. 8
17.5	26.0	-8.5	12.6	22.6	-10.0	-18.5	-18.0	-19.7	Division No. 9
17.1	28.8	-11.7	15.8	21.8	-6.0	-17.7	-17.2	-9.9	Division No. 10
<b>19.6</b>	<b>18.4</b>	<b>1.2</b>	<b>12.0</b>	<b>12.0</b>	<b>0.0</b>	<b>1.2</b>	<b>1.8</b>	<b>2.4</b>	<b>P.E.I. - Î.-P.-É.</b>
19.1	15.7	3.4	19.0	23.7	-4.7	-1.4	-0.6	-3.4	Kings
16.2	14.4	1.8	8.6	10.6	-2.0	-0.2	-0.1	1.9	Prince
21.9	21.6	0.3	12.2	9.8	2.5	2.8	3.6	4.3	Queens
<b>17.8</b>	<b>17.3</b>	<b>0.5</b>	<b>17.8</b>	<b>17.8</b>	<b>0.0</b>	<b>0.5</b>	<b>1.2</b>	<b>1.8</b>	<b>N.S. - N.-É.</b>
14.9	13.4	1.4	29.1	31.9	-2.8	-1.3	-1.1	-6.1	Annapolis
12.3	16.8	-4.5	22.9	25.3	-2.4	-7.0	-6.4	-3.5	Antigonish
13.0	14.5	-1.6	9.0	10.8	-1.9	-3.5	-3.6	-6.0	Cape Breton
14.2	13.3	0.9	26.8	20.8	6.1	6.9	6.5	6.2	Colchester
17.4	19.3	-1.9	14.0	15.3	-1.3	-3.2	-2.9	-7.4	Cumberland
12.5	9.9	2.6	22.4	24.9	-2.5	0.1	0.6	-1.9	Digby
9.5	10.0	-0.5	26.0	36.4	-10.3	-10.9	-11.0	-16.2	Guysborough
24.0	22.3	1.8	13.9	12.9	1.0	2.8	4.7	8.1	Halifax
14.3	12.2	2.1	38.0	39.4	-1.3	0.7	1.1	1.9	Hants
11.1	12.8	-1.7	21.1	25.4	-4.3	-5.9	-7.6	-8.0	Inverness
23.7	25.0	-1.3	25.9	23.8	2.2	0.9	0.9	3.4	Kings
12.2	10.3	1.9	23.0	21.9	1.1	3.1	2.7	0.3	Lunenburg
11.1	12.1	-1.0	14.5	14.7	-0.1	-1.2	-2.0	-4.1	Pictou
9.6	6.2	3.4	21.0	28.7	-7.7	-4.3	-4.3	-9.6	Queens
9.8	11.9	-2.2	20.9	27.5	-6.6	-8.7	-9.7	-13.6	Richmond
6.4	7.9	-1.5	14.6	18.9	-4.4	-5.9	-6.8	-6.7	Shelburne
10.3	9.1	1.2	26.1	27.5	-1.4	-0.1	0.1	-1.7	Victoria
8.1	7.3	0.8	18.4	17.4	0.9	1.7	1.9	1.0	Yarmouth
<b>15.0</b>	<b>16.1</b>	<b>-1.1</b>	<b>23.4</b>	<b>23.4</b>	<b>0.0</b>	<b>-1.1</b>	<b>-0.4</b>	<b>0.8</b>	<b>N.B. - N.-B.</b>
18.5	18.2	0.3	50.1	42.9	7.2	7.5	6.2	9.4	Albert
10.2	10.5	-0.3	16.9	19.1	-2.2	-2.5	-3.0	-2.9	Carleton
12.5	12.2	0.3	13.9	16.2	-2.3	-2.0	-1.7	-2.9	Charlotte
9.6	14.8	-5.2	7.3	13.6	-6.3	-11.5	-11.2	-11.3	Gloucester

Table 3.3 Rates for components of population growth (per thousand) by census division, 2002/03, provinces and territories<sup>1</sup> - continued  
 Tableau 3.3 Taux des composantes de l'accroissement démographique (pour mille) selon la division de recensement, 2002-2003, provinces et territoires<sup>1</sup> - suite

Area <sup>4</sup> - Région <sup>4</sup>	N.P.R. % of the population - R.N.P. % de la population  (D)	Births - Naissances  (R)	Deaths - Décès  (R)	Natural increase - Accrois- sement naturel  (R)	International migration - Migration internationale					
					Immigrants  (R)	Emigrants - Émigrants  (R)	Net temporary emigration - Solde de l'émigration temporaire  (R)	Returning emigrants - Émigrants de retour  (R)	Net N.P.R. - Solde R.N.P.  (R)	Net - Solde  (R)
<b>N.B. - concluded</b>										
<b>N.B. - fin</b>										
Kent	0.3	8.7	8.4	0.3	0.2	0.6	0.2	0.3	0.4	0.1
Kings	0.2	10.9	5.9	5.0	0.5	1.0	0.4	0.2	0.3	-0.6
Madawaska	1.0	7.3	8.6	-1.3	0.5	1.2	0.5	0.2	1.2	0.2
Northumberland	0.1	8.3	8.4	-0.1	0.2	0.2	0.1	0.7	0.1	0.8
Queens	0.2	7.3	11.6	-4.3	0.7	0.1	0.0	0.7	0.3	1.7
Restigouche	0.2	7.9	10.0	-2.1	0.7	0.4	0.1	0.1	0.2	0.4
Saint John	0.9	9.9	10.6	-0.6	2.2	0.6	0.2	0.3	1.0	2.8
Sunbury	0.4	11.1	4.2	6.9	0.2	0.9	0.4	0.7	0.5	0.1
Victoria	0.3	10.3	8.8	1.5	0.3	1.3	0.6	0.5	0.4	-0.7
Westmorland	0.4	9.6	8.2	1.4	1.0	0.5	0.2	0.5	0.4	1.2
York	0.7	10.1	7.1	3.0	1.9	1.1	0.5	0.8	0.8	2.0
<b>Que. - Qc</b>	<b>0.9</b>	<b>9.7</b>	<b>7.3</b>	<b>2.3</b>	<b>4.7</b>	<b>0.8</b>	<b>0.5</b>	<b>0.4</b>	<b>0.5</b>	<b>4.2</b>
Abitibi	0.0	9.9	7.5	2.4	0.0	0.2	0.1	0.2	0.0	-0.1
Abitibi-Ouest	0.0	10.6	8.8	1.7	0.0	0.0	0.0	0.0	0.0	0.0
Acton	0.0	9.4	8.1	1.4	0.4	0.0	0.0	0.1	0.0	0.5
Antoine-Labelle	0.1	8.5	8.9	-0.3	0.2	0.6	0.4	0.1	0.0	-0.5
Argenteuil	0.2	8.4	9.8	-1.3	0.1	0.1	0.1	0.1	0.1	0.2
Arthabaska	0.1	9.8	8.1	1.7	1.9	0.4	0.3	0.2	0.1	1.4
Asbestos	0.1	8.4	11.1	-2.7	0.1	0.1	0.1	0.0	0.1	0.0
Avignon	0.1	8.0	8.7	-0.7	0.1	0.0	0.0	0.6	0.1	0.7
Beauce-Sartigan	0.0	9.9	6.1	3.8	0.0	0.7	0.4	0.3	0.0	-0.8
Beauharnois-Salaberry	0.1	7.3	8.5	-1.2	0.2	0.1	0.1	0.2	0.0	0.3
Bécancour	0.1	8.4	7.8	0.6	0.0	1.1	0.7	0.2	0.1	-1.6
Bellechasse	0.2	9.0	7.6	1.4	0.0	0.0	0.0	0.0	0.1	0.1
Bonaventure	0.0	6.3	8.3	-2.0	0.0	0.2	0.1	0.0	0.0	-0.3
Brome-Missisquoi	0.3	8.6	8.8	-0.2	0.3	0.4	0.3	0.1	0.1	-0.2
Champlain	0.5	9.2	6.1	3.1	6.3	1.0	0.6	0.4	0.3	5.4
Charlevoix	0.0	8.0	9.9	-1.9	0.7	0.4	0.3	0.0	0.0	-0.1
Charlevoix-Est	0.0	7.7	8.5	-0.8	0.2	0.1	0.1	0.0	0.0	0.1
Coaticook	0.0	10.0	7.2	2.7	0.3	0.1	0.1	0.0	0.1	0.2
C.U.O.	0.4	10.0	6.1	3.9	4.2	0.8	0.5	1.2	0.2	4.2
C.U.M.	2.8	10.7	8.2	2.5	14.1	1.8	1.2	0.7	1.5	13.3
C.U.Q.	0.6	8.2	7.7	0.5	1.9	0.7	0.5	0.3	0.3	1.4
D'Autray	0.2	8.7	7.4	1.3	0.1	0.3	0.2	0.1	0.1	-0.1
Desjardins	0.0	9.9	5.4	4.5	0.3	0.7	0.4	0.2	0.0	-0.6
Deux-Montagnes	0.1	9.8	6.1	3.7	0.5	0.5	0.3	0.3	0.1	0.0
Drummond	0.1	10.4	7.5	2.9	1.9	0.3	0.2	0.2	0.1	1.7
Francheville	0.2	8.0	8.4	-0.4	1.7	0.2	0.1	0.1	0.1	1.7

Table 3.3 Rates for components of population growth (per thousand) by census division, 2002/03, provinces and territories<sup>1</sup> - continued  
 Tableau 3.3 Taux des composantes de l'accroissement démographique (pour mille) selon la division de recensement, 2002-2003, provinces et territoires<sup>1</sup> - suite

Internal migration - Migration interne						Net internal  Solde interne  (D)	Total net migration - Solde de la migration totale  (R)	Total growth - Accrois- sement total  (R)	Area <sup>4</sup> - Région <sup>4</sup>
Interprovincial Interprovinciale			Intraprovincial Intraprovinciale						
In - Entrants  (D)	Out - Sortants  (D)	Net - Solde  (D)	In - Entrants  (D)	Out - Sortants  (D)	Net - Solde  (D)				
									N.B. - concluded N.B. - fin
7.4	7.0	0.3	24.2	29.6	-5.4	-5.1	-5.0	-4.7	Kent
12.9	11.7	1.3	32.6	31.9	0.7	2.0	1.4	6.4	Kings
8.0	12.7	-4.7	10.2	14.5	-4.3	-8.9	-8.7	-10.0	Madawaska
9.1	12.0	-2.9	13.1	18.2	-5.1	-8.0	-7.2	-7.3	Northumberland
11.6	8.7	2.9	35.0	37.8	-2.8	0.1	1.8	-2.5	Queens
12.9	16.4	-3.4	10.1	13.6	-3.6	-7.0	-6.6	-8.7	Restigouche
12.2	13.6	-1.4	27.0	30.2	-3.1	-4.6	-1.8	-2.4	Saint John
51.2	56.0	-4.8	39.0	34.8	4.2	-0.6	-0.5	6.4	Sunbury
9.5	9.2	0.4	22.9	23.2	-0.2	0.1	-0.6	0.9	Victoria
19.0	17.2	1.7	29.8	22.1	7.7	9.4	10.6	12.0	Westmorland
19.8	21.0	-1.1	26.4	23.1	3.3	2.2	4.1	7.1	York
3.2	3.5	-0.2	41.2	41.2	0.0	-0.2	3.9	6.2	Que. - Qc
2.4	1.7	0.6	28.4	38.0	-9.6	-9.0	-9.1	-6.7	Abitibi
1.4	2.6	-1.2	20.6	38.6	-18.1	-19.3	-19.3	-17.5	Abitibi-Ouest
0.6	0.5	0.1	56.6	60.9	-4.4	-4.2	-3.7	-2.3	Acton
1.4	0.8	0.7	47.8	40.3	7.5	8.2	7.6	7.3	Antoine-Labelle
6.1	7.5	-1.3	48.7	38.5	10.2	8.9	9.1	7.7	Argenteuil
0.9	1.1	-0.2	34.8	34.8	0.0	-0.2	1.2	3.0	Arthabaska
0.9	1.4	-0.5	51.4	55.6	-4.2	-4.7	-4.7	-7.4	Asbestos
12.0	9.3	2.7	28.5	33.5	-5.0	-2.3	-1.6	-2.3	Avignon
1.0	1.2	-0.2	31.2	29.4	1.7	1.6	0.8	4.6	Beauce-Sartigan
1.5	1.2	0.4	47.4	45.7	1.7	2.0	2.3	1.1	Beauharnois-Salaberry
0.7	1.2	-0.5	51.8	51.8	0.0	-0.5	-2.1	-1.4	Bécancour
0.6	0.8	-0.2	38.4	38.6	-0.2	-0.4	-0.3	1.1	Bellechasse
3.7	2.8	1.0	29.4	32.7	-3.3	-2.3	-2.6	-4.6	Bonaventure
2.2	2.6	-0.4	46.8	43.2	3.5	3.1	2.9	2.7	Brome-Missisquoi
2.5	3.2	-0.7	52.4	53.3	-0.9	-1.6	3.8	6.9	Champlain
0.9	0.4	0.5	25.5	30.3	-4.8	-4.3	-4.3	-6.2	Charlevoix
0.8	0.8	0.0	28.0	27.5	0.5	0.5	0.5	-0.2	Charlevoix-Est
0.8	0.9	-0.1	36.1	36.5	-0.4	-0.5	-0.3	2.4	Coaticook
19.6	13.7	5.9	28.4	26.4	2.0	7.9	12.2	16.1	C.U.O.
4.8	6.3	-1.5	22.0	34.3	-12.2	-13.7	-0.5	2.1	C.U.M.
2.2	2.4	-0.2	34.2	31.1	3.2	2.9	4.3	4.8	C.U.Q.
0.5	0.6	-0.1	65.6	64.9	0.7	0.6	0.5	1.9	D'Autray
1.5	1.2	0.3	58.8	50.6	8.2	8.5	7.9	12.5	Desjardins
1.1	2.1	-1.0	66.3	56.9	9.5	8.5	8.5	12.2	Deux-Montagnes
1.3	0.7	0.6	38.0	32.7	5.4	6.0	7.7	10.6	Drummond
0.9	1.3	-0.4	35.8	34.3	1.5	1.1	2.8	2.4	Francheville

**Table 3.3 Rates for components of population growth (per thousand) by census division, 2002/03, provinces and territories<sup>1</sup> - continued**  
**Tableau 3.3 Taux des composantes de l'accroissement démographique (pour mille) selon la division de recensement, 2002-2003, provinces et territoires<sup>1</sup> - suite**

Area <sup>4</sup> - Région <sup>4</sup>	N.P.R. % of the population - R.N.P. % de la population  (D)	Births - Naissances  (R)	Deaths - Décès  (R)	Natural increase - Accrois- sement naturel  (R)	International migration - Migration internationale					
					Immigrants  (R)	Emigrants - Émigrants  (R)	Net temporary emigration - Solde de l'émigration temporaire  (R)	Returning emigrants - Émigrants de retour  (R)	Net N.P.R. - Solde R.N.P.  (R)	Net - Solde  (R)
<b>Que. - continued</b> <b>Qc - suite</b>										
Joliette	0.4	8.0	10.2	-2.2	1.6	0.2	0.1	0.1	0.2	1.7
Kamouraska	0.1	9.1	8.9	0.1	0.4	0.6	0.4	0.2	0.0	-0.3
L'Amiante	0.0	8.2	9.5	-1.3	0.0	0.3	0.2	0.1	0.0	-0.4
L'Assomption	0.0	7.8	4.9	2.9	0.4	0.3	0.2	0.1	0.0	0.1
L'Érable	0.0	9.4	8.5	0.9	0.2	0.2	0.1	0.0	0.0	-0.1
L'Île-d'Orléans	0.0	9.2	8.7	0.4	0.4	0.0	0.0	0.0	0.0	0.4
L'Islet	0.0	7.5	9.2	-1.6	0.2	0.8	0.5	0.0	0.1	-1.0
La Côte-de-Beaupré	0.0	8.6	8.4	0.2	0.7	0.1	0.0	0.4	0.0	1.0
La Côte-de-Gaspé	0.0	6.3	8.9	-2.6	0.0	0.4	0.3	0.0	0.0	-0.7
La Haute-Côte-Nord	0.1	9.2	7.9	1.2	0.7	0.0	0.0	0.0	0.1	0.8
La Haute-Gaspésie	0.2	6.5	9.1	-2.6	0.0	0.0	0.0	0.2	0.2	0.4
La Haute-Yamaska	0.1	10.6	7.6	3.0	2.9	0.5	0.3	0.4	0.1	2.6
La Jacques-Cartier	0.2	12.2	3.5	8.7	1.0	0.1	0.0	0.3	0.1	1.4
La Matapédia	0.0	8.6	9.6	-1.0	0.4	0.0	0.0	0.0	0.0	0.4
La Mitis	0.1	7.6	8.7	-1.1	0.1	0.0	0.0	0.1	0.1	0.3
La Nouvelle-Beauce	0.0	11.1	6.2	5.0	0.0	0.6	0.4	0.2	0.0	-0.8
La Région-Sherbrookoise	0.9	9.6	7.0	2.5	6.4	0.5	0.3	0.3	0.5	6.4
La Rivière-du-Nord	0.0	8.8	7.7	1.1	0.7	0.3	0.2	0.1	0.0	0.3
La Vallée-de-la-Gatineau	0.0	11.0	9.5	1.6	0.4	0.4	0.3	0.7	0.0	0.4
La Vallée-du-Richelieu	0.2	10.0	5.2	4.7	0.5	1.2	0.8	0.3	0.1	-1.0
Lac-Saint-Jean-Est	0.1	9.5	7.4	2.1	0.0	0.2	0.2	0.0	0.0	-0.3
Lajemmerais	0.1	10.7	4.4	6.3	0.5	0.5	0.4	0.2	0.1	-0.2
Laval	0.4	9.5	6.4	3.1	3.5	0.5	0.4	0.4	0.2	3.2
Le Bas-Richelieu	0.2	7.1	9.3	-2.2	0.3	0.1	0.1	0.0	0.1	0.3
Le Centre-de-la-Mauricie	0.0	7.0	11.4	-4.5	0.1	0.3	0.2	0.3	0.0	-0.1
Le Domaine-du-Roy	0.1	9.4	6.9	2.5	0.0	0.1	0.0	0.3	0.1	0.2
Le Fjord-du-Saguenay	0.2	8.5	7.6	0.9	1.0	0.4	0.3	0.1	0.1	0.5
Le Granit	0.3	9.8	7.0	2.9	0.0	0.6	0.4	0.3	0.1	-0.6
Le Haut-Richelieu	0.1	9.4	7.9	1.6	0.3	0.2	0.1	0.3	0.1	0.3
Le Haut-Saint-François	0.1	8.5	7.1	1.3	0.1	0.7	0.5	0.2	0.0	-0.8
Le Haut-Saint-Laurent	0.5	8.6	8.7	-0.2	0.0	0.0	0.0	0.3	0.3	0.6
Le Haut-Saint-Maurice	0.0	10.1	8.5	1.6	0.0	0.0	0.0	0.1	0.0	0.1
Le Rocher-Percé	0.0	6.6	9.5	-2.9	0.0	0.0	0.0	0.0	0.0	0.0
Le Val-Saint-François	0.3	9.7	8.4	1.3	0.2	0.4	0.3	0.0	0.2	-0.3
Les Basques	0.0	6.8	9.0	-2.2	0.4	0.0	0.0	0.0	0.0	0.4
Les Chutes-de-la-Chaudière	0.0	10.0	5.2	4.7	0.4	0.9	0.6	0.2	0.0	-0.9
Les Collines-de-l'Outaouais	0.1	12.5	4.3	8.3	1.9	1.1	0.7	0.6	0.0	0.8
Les Etchemins	0.0	8.9	9.6	-0.8	0.2	0.4	0.3	0.1	0.0	-0.4
Les Îles-de-la-Madeleine	0.1	8.1	6.6	1.5	0.2	0.0	0.0	0.0	0.1	0.3
Les Jardins-de-Napierville	0.1	10.2	7.9	2.3	0.2	0.4	0.3	0.3	0.0	-0.2

Table 3.3 Rates for components of population growth (per thousand) by census division, 2002/03, provinces and territories<sup>1</sup> - continued  
 Tableau 3.3 Taux des composantes de l'accroissement démographique (pour mille) selon la division de recensement, 2002-2003, provinces et territoires<sup>1</sup> - suite

Internal migration - Migration interne						Net internal  Solde interne  (D)	Total net migration - Solde de la migration totale  (R)	Total growth - Accrois- sement total  (R)	Area <sup>4</sup> - Région <sup>4</sup>
Interprovincial Interprovinciale			Intraprovincial Intraprovinciale						
In - Entrants  (D)	Out - Sortants  (D)	Net - Solde  (D)	In - Entrants  (D)	Out - Sortants  (D)	Net - Solde  (D)				
									Que. - continued
									Qc - suite
1.0	0.9	0.0	60.2	43.3	16.9	16.9	18.6	16.4	Joliette
1.2	0.9	0.4	29.9	36.8	-7.0	-6.6	-6.9	-6.8	Kamouraska
0.7	1.1	-0.4	26.5	29.7	-3.2	-3.6	-4.0	-5.3	L'Amiante
0.7	1.0	-0.3	59.8	54.5	5.2	4.9	5.0	7.8	L'Assomption
0.6	0.6	0.0	38.1	44.7	-6.6	-6.6	-6.8	-5.8	L'Érable
0.9	0.6	0.3	55.5	59.0	-3.5	-3.2	-2.8	-2.3	L'Île-d'Orléans
0.6	0.5	0.1	25.0	31.8	-6.8	-6.7	-7.8	-9.4	L'Islet
1.4	0.6	0.7	63.5	51.3	12.2	12.9	13.9	14.1	La Côte-de-Beaupré
2.1	5.0	-2.9	26.5	42.7	-16.1	-19.0	-19.7	-22.3	La Côte-de-Gaspé
0.5	1.2	-0.8	23.4	33.8	-10.4	-11.2	-10.4	-9.2	La Haute-Côte-Nord
0.8	0.3	0.5	30.3	38.6	-8.2	-7.8	-7.4	-10.0	La Haute-Gaspésie
1.3	0.9	0.4	45.8	38.4	7.4	7.9	10.5	13.5	La Haute-Yamaska
9.2	11.1	-1.9	96.7	82.4	14.3	12.4	13.7	22.4	La Jacques-Cartier
1.4	0.8	0.7	27.8	39.3	-11.5	-10.8	-10.5	-11.4	La Matapédia
1.1	1.4	-0.3	40.3	43.0	-2.7	-3.0	-2.7	-3.8	La Mitis
1.0	1.1	-0.1	37.2	37.6	-0.4	-0.5	-1.3	3.7	La Nouvelle-Beauce
2.0	2.3	-0.3	45.1	42.4	2.7	2.4	8.8	11.3	La Région-Sherbrookoise
1.2	1.5	-0.3	75.0	50.9	24.1	23.8	24.1	25.1	La Rivière-du-Nord
4.9	5.2	-0.3	44.9	38.6	6.4	6.1	6.5	8.0	La Vallée-de-la-Gatineau
1.8	1.5	0.3	64.4	51.4	13.0	13.3	12.2	17.0	La Vallée-du-Richelieu
0.7	0.8	0.0	22.2	31.8	-9.5	-9.6	-9.9	-7.8	Lac-Saint-Jean-Est
1.0	1.5	-0.5	54.8	52.0	2.8	2.3	2.2	8.5	Lajemmerais
1.5	1.8	-0.3	61.5	53.3	8.2	8.0	11.2	14.3	Laval
0.6	0.6	0.1	37.0	33.3	3.7	3.7	4.0	1.8	Le Bas-Richelieu
0.9	1.3	-0.4	33.4	33.2	0.1	-0.2	-0.3	-4.8	Le Centre-de-la-Mauricie
0.4	1.0	-0.6	22.8	35.2	-12.4	-13.1	-12.8	-10.4	Le Domaine-du-Roy
2.2	1.8	0.4	18.5	28.0	-9.5	-9.0	-8.5	-7.6	Le Fjord-du-Saguenay
0.9	0.5	0.4	29.4	33.4	-4.0	-3.6	-4.2	-1.3	Le Granit
2.6	2.4	0.2	48.9	37.2	11.7	11.9	12.2	13.8	Le Haut-Richelieu
1.0	1.5	-0.5	56.9	53.0	3.9	3.4	2.6	3.9	Le Haut-Saint-François
3.6	5.3	-1.8	47.5	39.4	8.1	6.3	7.0	6.8	Le Haut-Saint-Laurent
1.0	0.3	0.7	30.0	36.1	-6.1	-5.4	-5.3	-3.7	Le Haut-Saint-Maurice
1.7	1.5	0.2	28.5	35.2	-6.7	-6.5	-6.5	-9.4	Le Rocher-Percé
1.0	1.5	-0.6	60.5	58.0	2.5	1.9	1.6	3.0	Le Val-Saint-François
0.4	2.1	-1.7	36.1	44.1	-8.0	-9.7	-9.3	-11.6	Les Basques
1.4	1.9	-0.5	58.0	56.3	1.7	1.2	0.3	5.0	Les Chutes-de-la-Chaudière
17.4	13.5	3.8	75.7	64.2	11.5	15.3	16.1	24.4	Les Collines-de-l'Outaouais
1.9	0.5	1.4	31.6	34.9	-3.3	-1.8	-2.3	-3.1	Les Etchemins
1.7	2.9	-1.2	18.0	17.8	0.2	-1.1	-0.8	0.8	Les Îles-de-la-Madeleine
1.4	1.2	0.3	56.0	53.8	2.2	2.5	2.3	4.6	Les Jardins-de-Napierville

Table 3.3 Rates for components of population growth (per thousand) by census division, 2002/03, provinces and territories<sup>1</sup> - continued  
 Tableau 3.3 Taux des composantes de l'accroissement démographique (pour mille) selon la division de recensement, 2002-2003, provinces et territoires<sup>1</sup> - suite

Area <sup>4</sup> - Région <sup>4</sup>	N.P.R. % of the population - R.N.P. % de la population  (D)	Births - Naissances  (R)	Deaths - Décès  (R)	Natural increase - Accrois- sement naturel  (R)	International migration - Migration internationale					
					Immigrants  (R)	Emigrants - Émigrants  (R)	Net temporary emigration - Solde de l'émigration temporaire  (R)	Returning emigrants - Émigrants de retour  (R)	Net N.P.R. - Solde R.N.P.  (R)	Net - Solde  (R)
<b>Que. - concluded</b>										
<b>Qc - fin</b>										
Les Laurentides	0.5	8.5	8.8	-0.3	1.4	0.5	0.3	0.2	0.3	1.0
Les Maskoutains	0.1	9.8	8.3	1.5	2.2	0.1	0.1	0.2	0.0	2.2
Les Moulins	0.0	10.4	4.0	6.4	0.5	0.7	0.4	0.2	0.0	-0.4
Les Pays-d'en-Haut	0.5	7.4	7.0	0.4	1.3	1.7	1.1	0.5	0.2	-0.8
Lotbinière	0.0	8.7	6.0	2.6	0.2	0.2	0.1	0.1	0.0	0.0
Manicouagan	0.0	8.9	5.5	3.4	0.4	0.1	0.0	0.1	0.0	0.4
Maria-Chapdelaine	0.1	9.5	7.4	2.0	0.0	0.1	0.0	0.0	0.1	0.0
Maskinongé	0.0	7.9	8.6	-0.7	0.2	0.7	0.5	0.3	0.0	-0.7
Matane	0.1	6.6	9.4	-2.8	0.1	0.0	0.0	0.0	0.0	0.1
Matawinie	0.1	7.4	8.8	-1.3	0.5	0.0	0.0	0.1	0.0	0.6
Mékinac	0.1	6.9	8.6	-1.8	0.0	0.4	0.2	0.3	0.1	-0.2
Memphrémagog	0.3	10.1	8.2	1.9	1.0	1.6	1.0	0.5	0.2	-0.9
Minganie--Basse-Côte-Nord	0.0	11.8	6.7	5.1	0.2	0.2	0.2	0.1	0.0	-0.1
Mirabel	0.1	14.4	4.4	10.0	0.9	0.2	0.2	0.3	0.1	0.9
Montcalm	0.0	9.9	7.0	2.9	0.1	0.1	0.1	0.2	0.0	0.1
Montmagny	0.0	9.3	8.9	0.3	0.0	0.3	0.2	0.2	0.0	-0.3
Nicolet-Yamaska	0.0	7.7	10.6	-2.9	0.2	0.6	0.3	0.1	0.0	-0.5
Nord-du-Québec	0.0	19.7	4.1	15.5	0.0	0.3	0.2	0.1	0.0	-0.4
Papineau	0.1	7.9	9.2	-1.3	0.0	0.0	0.0	0.1	0.0	0.2
Pontiac	0.0	9.3	9.0	0.3	0.3	0.1	0.1	0.5	0.0	0.7
Portneuf	0.1	7.3	8.4	-1.0	0.0	0.5	0.3	0.1	0.0	-0.8
Rimouski-Neigette	0.3	7.6	7.4	0.2	0.2	0.1	0.1	0.1	0.2	0.3
Rivière-du-Loup	0.1	8.6	7.6	1.0	0.3	0.1	0.0	0.0	0.0	0.3
Robert-Cliche	0.1	10.8	7.5	3.3	0.0	0.5	0.3	0.5	0.1	-0.2
Roussillon	0.1	10.3	5.3	5.0	0.6	0.5	0.3	0.3	0.1	0.0
Rouville	0.2	9.5	6.3	3.2	0.1	0.0	0.0	0.1	0.1	0.3
Rouyn-Noranda	0.1	8.9	7.4	1.5	0.4	0.3	0.2	0.1	0.1	0.1
Sept-Rivières--Caniapiscau	0.2	10.7	5.1	5.6	0.3	0.4	0.3	0.5	0.1	0.3
Témiscamingue	0.1	10.0	8.7	1.3	0.3	0.0	0.0	0.3	0.1	0.7
Témiscouata	0.1	8.3	9.7	-1.4	0.0	0.1	0.1	0.0	0.0	-0.1
Thérèse-de-Blainville	0.2	11.6	4.7	6.9	0.6	1.0	0.7	0.3	0.1	-0.6
Vallée-de-l'Or	0.1	9.3	6.7	2.6	0.0	0.1	0.1	0.1	0.1	0.0
Vaudreuil-Soulanges	0.5	11.1	5.4	5.6	0.6	1.0	0.7	0.3	0.2	-0.6
<b>Ont.</b>	<b>1.4</b>	<b>10.6</b>	<b>6.9</b>	<b>3.7</b>	<b>9.0</b>	<b>1.3</b>	<b>0.9</b>	<b>0.6</b>	<b>1.5</b>	<b>8.9</b>
Algoma	0.2	8.3	9.1	-0.9	0.5	0.7	0.5	0.4	0.2	-0.1
Brant	0.6	10.2	8.8	1.4	1.9	0.6	0.4	0.3	0.7	1.9
Bruce	0.1	8.3	10.4	-2.1	1.3	0.5	0.3	0.1	0.1	0.7
Chatham-Kent	0.5	9.8	9.9	-0.1	2.1	0.6	0.4	0.5	0.5	2.0
Cochrane	0.1	9.4	8.3	1.2	0.6	0.3	0.2	0.1	0.1	0.3



Table 3.3 Rates for components of population growth (per thousand) by census division, 2002/03, provinces and territories<sup>1</sup> - continued  
 Tableau 3.3 Taux des composantes de l'accroissement démographique (pour mille) selon la division de recensement, 2002-2003, provinces et territoires<sup>1</sup> - suite

Internal migration - Migration interne						Net internal  Solde interne  (D)	Total net migration - Solde de la migration totale  (R)	Total growth - Accrois- sement total  (R)	Area <sup>4</sup> - Région <sup>4</sup>
Interprovincial Interprovinciale			Intraprovincial Intraprovinciale						
In - Entrants  (D)	Out - Sortants  (D)	Net - Solde  (D)	In - Entrants  (D)	Out - Sortants  (D)	Net - Solde  (D)				
									<b>Que.</b> - concluded
									<b>Qc</b> - fin
2.6	1.7	0.9	66.7	52.1	14.6	15.5	16.5	16.1	Les Laurentides
1.1	1.1	0.0	42.5	41.1	1.4	1.4	3.6	5.1	Les Maskoutains
0.9	0.8	0.2	79.6	56.9	22.7	22.9	22.5	28.9	Les Moulins
4.5	4.6	-0.2	106.1	78.3	27.8	27.6	26.8	27.2	Les Pays-d'en-Haut
1.1	1.5	-0.4	42.5	40.1	2.5	2.0	2.0	4.7	Lotbinière
0.7	0.6	0.1	27.2	37.8	-10.6	-10.4	-10.1	-6.6	Manicouagan
0.8	1.2	-0.4	21.6	36.0	-14.3	-14.7	-14.7	-12.6	Maria-Chapdelaine
0.6	0.7	0.0	40.5	40.0	0.5	0.5	-0.3	-0.9	Maskinongé
1.4	0.9	0.5	25.8	34.2	-8.5	-8.0	-7.8	-10.7	Matane
1.7	1.6	0.0	83.7	62.6	21.1	21.1	21.7	20.4	Matawinie
1.4	0.3	1.1	37.4	44.7	-7.2	-6.2	-6.4	-8.2	Mékinac
3.3	2.3	1.0	62.1	48.7	13.4	14.4	13.5	15.4	Memphrémagog
4.5	4.5	0.0	20.6	32.4	-11.8	-11.8	-11.9	-6.7	Minganie--Basse-Côte-Nord
1.4	1.2	0.1	125.9	82.4	43.5	43.7	44.6	54.6	Mirabel
0.6	0.8	-0.2	83.8	80.3	3.5	3.3	3.4	6.3	Montcalm
0.9	0.9	0.0	31.4	35.6	-4.2	-4.2	-4.5	-4.2	Montmagny
0.9	1.0	-0.2	45.2	51.0	-5.8	-6.0	-6.5	-9.4	Nicolet-Yamaska
4.2	4.1	0.0	23.1	32.7	-9.6	-9.6	-10.0	5.6	Nord-du-Québec
5.0	3.6	1.3	59.9	47.5	12.3	13.7	13.9	12.6	Papineau
20.9	18.1	2.8	20.0	18.6	1.4	4.2	4.9	5.1	Pontiac
1.0	1.2	-0.2	38.3	33.9	4.5	4.3	3.5	2.5	Portneuf
1.6	1.8	-0.2	41.6	37.7	3.9	3.7	4.0	4.2	Rimouski-Neigette
1.4	0.8	0.6	36.7	34.6	2.0	2.6	2.9	3.8	Rivière-du-Loup
0.5	0.7	-0.2	35.5	39.7	-4.1	-4.4	-4.5	-1.2	Robert-Cliche
1.7	2.4	-0.8	56.8	45.2	11.6	10.8	10.9	15.9	Roussillon
1.8	1.0	0.7	69.2	66.8	2.5	3.2	3.5	6.7	Rouville
3.2	2.3	1.0	29.0	42.7	-13.6	-12.6	-12.6	-11.1	Rouyn-Noranda
1.2	2.4	-1.2	27.5	42.8	-15.3	-16.5	-16.2	-10.7	Sept-Rivières--Caniapiscau
8.0	9.4	-1.4	16.9	29.7	-12.7	-14.1	-13.4	-12.2	Témiscamingue
3.5	1.7	1.8	22.3	31.2	-9.0	-7.1	-7.3	-8.7	Témiscouata
2.2	1.6	0.6	78.6	66.6	12.0	12.6	11.9	18.9	Thérèse-de-Blainville
2.0	2.3	-0.3	36.2	37.7	-1.5	-1.8	-1.8	0.8	Vallée-de-l'Or
5.2	5.0	0.1	61.3	37.7	23.5	23.7	23.1	28.7	Vaudreuil-Soulanges
									<b>Ont.</b>
5.3	5.2	0.1	35.1	35.1	0.0	0.1	9.0	12.7	Algoma
4.3	4.7	-0.4	23.2	26.7	-3.5	-3.9	-4.1	-4.9	Brant
3.0	2.9	0.1	37.4	30.4	7.0	7.1	9.0	10.4	Bruce
3.0	3.0	0.0	45.8	40.4	5.4	5.5	6.2	4.1	Chatham-Kent
2.3	2.7	-0.4	25.3	30.4	-5.1	-5.5	-3.5	-3.6	Cochrane
4.5	7.0	-2.5	21.8	33.0	-11.2	-13.7	-13.4	-12.2	

Table 3.3 Rates for components of population growth (per thousand) by census division, 2002/03, provinces and territories<sup>1</sup> - continued  
 Tableau 3.3 Taux des composantes de l'accroissement démographique (pour mille) selon la division de recensement, 2002-2003, provinces et territoires<sup>1</sup> - suite

Area <sup>4</sup> - Région <sup>4</sup>	N.P.R. % of the population - R.N.P. % de la population  (D)	Births - Naissances  (R)	Deaths - Décès  (R)	Natural increase - Accrois- sement naturel  (R)	International migration - Migration internationale					
					Immigrants  (R)	Emigrants - Émigrants  (R)	Net temporary emigration - Solde de l'émigration temporaire  (R)	Returning emigrants - Émigrants de retour  (R)	Net N.P.R. - Solde R.N.P.  (R)	Net - Solde  (R)
<b>Ont. - continued</b> <b>Ont. - suite</b>										
Dufferin	0.4	11.0	6.4	<b>4.6</b>	1.1	1.3	0.8	0.4	0.4	<b>-0.3</b>
Durham	0.4	10.5	5.4	<b>5.1</b>	2.7	0.9	0.6	0.3	0.4	<b>1.9</b>
Elgin	0.4	10.5	8.6	<b>1.9</b>	2.0	0.6	0.4	0.5	0.4	<b>1.9</b>
Essex	1.9	10.9	7.3	<b>3.6</b>	6.8	2.5	1.6	0.7	2.0	<b>5.3</b>
Frontenac	1.0	8.9	8.3	<b>0.6</b>	2.6	1.9	1.3	0.6	1.0	<b>1.1</b>
Greater Sudbury	0.2	8.2	9.0	<b>-0.8</b>	1.1	0.4	0.3	0.4	0.2	<b>1.0</b>
Grey	0.2	8.1	9.2	<b>-1.1</b>	0.7	0.3	0.2	0.4	0.2	<b>0.8</b>
Haldimand-Norfolk	1.0	9.6	9.0	<b>0.6</b>	1.2	0.5	0.3	0.6	1.0	<b>1.9</b>
Haliburton	0.1	5.3	10.6	<b>-5.3</b>	1.6	0.8	0.5	0.1	0.2	<b>0.7</b>
Halton	1.0	10.7	5.5	<b>5.2</b>	4.3	2.2	1.4	0.7	1.1	<b>2.5</b>
Hamilton	1.8	10.0	7.8	<b>2.2</b>	5.1	0.9	0.6	0.3	1.9	<b>5.8</b>
Hastings	0.5	9.5	9.7	<b>-0.2</b>	0.9	0.7	0.4	0.1	0.6	<b>0.5</b>
Huron	0.4	8.6	9.8	<b>-1.2</b>	1.1	0.7	0.5	0.2	0.4	<b>0.6</b>
Kawartha Lakes	0.1	7.2	9.8	<b>-2.6</b>	0.8	0.3	0.2	0.5	0.1	<b>1.0</b>
Kenora	0.6	16.1	7.7	<b>8.4</b>	0.7	0.6	0.4	0.5	0.7	<b>0.8</b>
Lambton	0.3	8.5	9.0	<b>-0.6</b>	1.4	1.3	0.9	0.4	0.3	<b>-0.2</b>
Lanark	0.1	8.4	10.1	<b>-1.7</b>	1.5	0.8	0.5	0.7	0.1	<b>0.9</b>
Leeds and Grenville	0.3	8.8	9.6	<b>-0.8</b>	1.3	0.7	0.5	0.5	0.3	<b>0.8</b>
Lennox and Addington	0.1	9.2	9.6	<b>-0.4</b>	1.0	0.6	0.4	0.5	0.1	<b>0.7</b>
Manitoulin	0.1	9.1	10.7	<b>-1.6</b>	0.1	0.8	0.5	0.2	0.2	<b>-1.0</b>
Middlesex	1.4	10.2	7.3	<b>2.9</b>	4.3	1.4	0.9	0.5	1.4	<b>3.9</b>
Muskoka	0.2	8.0	9.2	<b>-1.2</b>	1.5	0.5	0.3	0.4	0.2	<b>1.3</b>
Niagara	0.8	9.1	9.2	<b>-0.1</b>	2.4	1.1	0.7	0.3	0.8	<b>1.8</b>
Nipissing	0.2	9.0	9.0	<b>0.0</b>	1.0	0.7	0.4	0.2	0.2	<b>0.4</b>
Northumberland	0.4	8.4	9.8	<b>-1.4</b>	1.0	0.4	0.3	0.3	0.4	<b>1.0</b>
Ottawa	1.8	10.8	6.1	<b>4.7</b>	6.9	2.2	1.5	1.6	1.9	<b>6.7</b>
Oxford	0.2	10.7	9.0	<b>1.7</b>	1.0	0.6	0.4	0.2	0.2	<b>0.4</b>
Parry Sound	0.3	7.9	9.6	<b>-1.7</b>	0.6	0.5	0.3	0.2	0.3	<b>0.4</b>
Peel	1.3	12.3	3.7	<b>8.6</b>	20.4	1.3	0.8	0.9	1.3	<b>20.5</b>
Perth	0.5	11.4	8.6	<b>2.9</b>	1.2	0.7	0.4	0.2	0.5	<b>0.8</b>
Peterborough	0.5	7.6	9.3	<b>-1.7</b>	1.4	0.5	0.3	0.3	0.5	<b>1.3</b>
Prescott and Russell	0.1	8.5	7.0	<b>1.4</b>	1.8	0.4	0.3	0.4	0.1	<b>1.6</b>
Prince Edward	0.3	7.1	12.1	<b>-5.0</b>	1.0	0.7	0.5	0.3	0.3	<b>0.5</b>
Rainy River	0.1	10.3	9.0	<b>1.4</b>	0.6	1.2	0.8	0.5	0.1	<b>-0.8</b>
Renfrew	0.2	9.9	10.0	<b>-0.2</b>	0.8	0.7	0.5	0.3	0.2	<b>0.1</b>
Simcoe	0.4	10.1	7.4	<b>2.7</b>	1.5	0.9	0.6	0.3	0.4	<b>0.6</b>
Stormont, Dundas and Glengarry	0.2	8.4	9.6	<b>-1.1</b>	1.6	0.6	0.4	0.2	0.3	<b>1.1</b>
Sudbury	0.3	7.7	8.3	<b>-0.6</b>	0.6	0.3	0.2	0.1	0.3	<b>0.4</b>
Thunder Bay	0.2	9.2	8.9	<b>0.3</b>	1.1	0.6	0.4	0.3	0.2	<b>0.5</b>

Table 3.3 Rates for components of population growth (per thousand) by census division, 2002/03, provinces and territories<sup>1</sup> - continued  
 Tableau 3.3 Taux des composantes de l'accroissement démographique (pour mille) selon la division de recensement, 2002-2003, provinces et territoires<sup>1</sup> - suite

Internal migration - Migration interne						Net internal  Solde interne  (D)	Total net migration - Solde de la migration totale  (R)	Total growth - Accrois- sement total  (R)	Area <sup>4</sup> - Région <sup>4</sup>
Interprovincial Interprovinciale			Intraprovincial Intraprovinciale						
In - Entrants  (D)	Out - Sortants  (D)	Net - Solde  (D)	In - Entrants  (D)	Out - Sortants  (D)	Net - Solde  (D)				
									<b>Ont.</b> - continued
									<b>Ont.</b> - suite
3.0	4.8	-1.8	58.3	44.9	13.3	11.6	11.2	15.9	Dufferin
3.4	3.3	0.1	46.0	29.5	16.5	16.6	18.5	23.6	Durham
3.2	3.2	0.0	42.6	37.7	5.0	5.0	6.9	8.8	Elgin
3.1	3.4	-0.3	15.1	14.9	0.2	-0.1	5.2	8.8	Essex
13.7	10.7	3.0	43.2	40.0	3.2	6.2	7.3	7.9	Frontenac
4.3	4.6	-0.3	29.6	28.3	1.3	0.9	1.9	1.1	Greater Sudbury
3.1	3.4	-0.3	47.7	38.2	9.6	9.3	10.1	9.0	Grey
2.5	2.6	-0.1	40.7	38.9	1.7	1.6	3.5	4.1	Haldimand-Norfolk
3.1	3.4	-0.3	65.2	45.7	19.5	19.3	20.0	14.7	Haliburton
5.2	4.5	0.7	59.6	37.1	22.5	23.2	25.7	30.9	Halton
3.6	3.5	0.1	27.6	29.4	-1.8	-1.7	4.1	6.3	Hamilton
8.3	8.8	-0.5	43.0	39.4	3.6	3.1	3.6	3.4	Hastings
2.2	2.0	0.2	34.8	35.7	-0.9	-0.7	-0.1	-1.3	Huron
2.9	3.3	-0.4	58.9	43.1	15.8	15.4	16.4	13.8	Kawartha Lakes
18.0	18.4	-0.5	19.6	23.6	-4.0	-4.4	-3.6	4.8	Kenora
3.5	3.3	0.2	25.3	23.8	1.5	1.7	1.6	1.0	Lambton
5.3	4.3	1.0	43.4	34.4	9.0	10.0	10.8	9.1	Lanark
6.2	5.0	1.2	39.0	32.2	6.8	8.0	8.8	8.1	Leeds and Grenville
5.7	3.9	1.8	60.8	56.0	4.7	6.6	7.2	6.9	Lennox and Addington
2.7	1.7	1.1	43.4	41.0	2.5	3.6	2.6	1.0	Manitoulin
4.7	4.9	-0.2	28.1	28.6	-0.5	-0.7	3.2	6.1	Middlesex
3.8	4.0	-0.1	50.6	39.0	11.6	11.5	12.7	11.5	Muskoka
3.4	3.6	-0.2	20.9	18.5	2.4	2.2	4.0	3.9	Niagara
6.6	7.4	-0.8	38.7	40.3	-1.6	-2.4	-2.0	-2.1	Nipissing
3.6	3.5	0.1	51.6	37.9	13.7	13.8	14.9	13.5	Northumberland
13.2	13.8	-0.5	17.9	19.7	-1.7	-2.3	4.5	9.2	Ottawa
2.5	2.7	-0.2	43.0	37.4	5.6	5.4	5.9	7.6	Oxford
3.6	4.0	-0.4	61.2	50.6	10.6	10.2	10.6	8.9	Parry Sound
4.7	4.1	0.6	49.1	39.0	10.1	10.7	31.1	39.7	Peel
2.5	2.5	0.0	34.7	31.6	3.1	3.1	3.9	6.8	Perth
3.9	3.7	0.2	38.5	32.3	6.3	6.5	7.7	6.1	Peterborough
16.4	10.9	5.5	36.9	30.4	6.5	12.0	13.6	15.0	Prescott and Russell
5.7	5.3	0.4	55.7	47.5	8.2	8.6	9.1	4.1	Prince Edward
9.8	12.2	-2.4	16.0	20.0	-4.0	-6.4	-7.2	-5.8	Rainy River
12.8	12.3	0.5	34.3	31.8	2.5	3.0	3.1	2.9	Renfrew
6.5	5.7	0.9	48.2	29.0	19.2	20.1	20.7	23.4	Simcoe
									Stormont, Dundas and Glengarry
12.1	7.9	4.1	24.4	23.4	1.0	5.2	6.2	5.1	
4.7	6.8	-2.1	56.9	66.9	-10.0	-12.1	-11.7	-12.4	Sudbury
8.0	9.6	-1.6	16.7	18.8	-2.1	-3.7	-3.2	-2.9	Thunder Bay

Table 3.3 Rates for components of population growth (per thousand) by census division, 2002/03, provinces and territories<sup>1</sup> - continued  
 Tableau 3.3 Taux des composantes de l'accroissement démographique (pour mille) selon la division de recensement, 2002-2003, provinces et territoires<sup>1</sup> - suite

Area <sup>4</sup> - Région <sup>4</sup>	N.P.R. % of the population - R.N.P. % de la population  (D)	Births - Naissances  (R)	Deaths - Décès  (R)	Natural increase - Accroissement naturel  (R)	International migration - Migration internationale					
					Immigrants  (R)	Emigrants - Émigrants  (R)	Net temporary emigration - Solde de l'émigration temporaire  (R)	Returning emigrants - Émigrants de retour  (R)	Net N.P.R. - Solde R.N.P.  (R)	Net - Solde  (R)
<b>Ont. - concluded</b>										
<b>Ont. - fin</b>										
Timiskaming	0.1	8.3	11.1	-2.8	0.5	0.4	0.3	0.0	0.1	-0.1
Toronto	3.1	11.5	6.6	4.9	20.8	1.7	1.1	0.9	3.2	22.1
Waterloo	0.8	11.6	6.2	5.4	5.5	1.5	1.0	0.5	0.9	4.4
Wellington	0.9	11.2	6.5	4.6	4.3	1.2	0.8	0.6	1.0	3.9
York	1.2	11.2	3.9	7.3	9.6	1.5	1.0	0.7	1.2	9.0
<b>Man.</b>	<b>0.5</b>	<b>12.0</b>	<b>8.6</b>	<b>3.4</b>	<b>4.2</b>	<b>1.1</b>	<b>0.5</b>	<b>0.7</b>	<b>0.8</b>	<b>4.2</b>
Division No. 1	1.1	11.8	10.0	1.8	0.4	0.0	0.0	0.5	1.7	2.5
Division No. 2	0.6	14.1	5.3	8.8	9.7	0.8	0.4	1.7	0.9	11.2
Division No. 3	0.8	14.2	8.6	5.6	9.7	0.6	0.3	2.5	1.2	12.6
Division No. 4	0.0	12.1	12.4	-0.3	0.1	0.3	0.1	0.0	0.1	-0.2
Division No. 5	0.1	8.7	12.9	-4.2	0.4	0.1	0.1	0.5	0.1	0.9
Division No. 6	1.1	11.2	12.6	-1.4	3.7	0.0	0.0	0.3	1.6	5.6
Division No. 7	0.3	11.5	9.1	2.4	1.4	0.6	0.3	0.4	0.4	1.4
Division No. 8	0.0	15.1	9.3	5.8	1.7	0.0	0.0	0.5	0.0	2.3
Division No. 9	0.1	12.7	10.8	1.8	0.8	0.4	0.2	0.1	0.1	0.5
Division No. 10	0.0	11.3	3.4	7.9	0.1	0.7	0.3	0.7	0.0	-0.2
Division No. 11	0.7	11.1	8.7	2.4	5.6	1.6	0.7	0.7	1.1	5.0
Division No. 12	0.1	7.2	7.3	0.0	0.4	0.7	0.3	0.8	0.2	0.3
Division No. 13	0.0	7.7	6.8	0.9	0.7	0.7	0.3	0.7	0.0	0.5
Division No. 14	0.0	8.7	6.5	2.2	0.1	0.5	0.2	0.6	0.0	-0.1
Division No. 15	0.1	9.2	12.6	-3.4	0.9	0.0	0.0	0.2	0.1	1.3
Division No. 16	0.5	10.1	11.6	-1.5	0.8	0.3	0.1	0.2	0.8	1.3
Division No. 17	0.6	10.9	13.1	-2.2	0.5	0.4	0.2	0.3	0.9	1.2
Division No. 18	0.5	13.0	10.5	2.4	1.9	0.1	0.0	1.1	0.7	3.5
Division No. 19	0.1	20.8	5.4	15.4	0.1	0.4	0.2	0.5	0.2	0.2
Division No. 20	0.2	10.7	12.6	-1.9	1.1	0.4	0.2	0.2	0.3	1.0
Division No. 21	0.1	15.8	7.2	8.7	0.6	0.6	0.3	0.9	0.2	0.8
Division No. 22	0.1	25.1	4.1	21.0	0.5	0.2	0.1	0.8	0.1	1.1
Division No. 23	0.3	24.2	6.0	18.2	0.0	0.2	0.1	0.8	0.3	0.8
<b>Sask.</b>	<b>0.5</b>	<b>11.8</b>	<b>9.0</b>	<b>2.8</b>	<b>1.6</b>	<b>0.6</b>	<b>0.5</b>	<b>0.2</b>	<b>0.3</b>	<b>0.9</b>
Division No. 1	0.2	11.0	10.8	0.2	0.5	0.3	0.2	0.6	0.1	0.7
Division No. 2	0.2	10.1	12.3	-2.3	0.8	0.5	0.4	0.0	0.1	0.1
Division No. 3	0.1	7.8	11.2	-3.5	0.0	0.5	0.4	0.0	0.1	-0.8
Division No. 4	0.1	9.6	11.2	-1.6	0.2	0.1	0.1	0.3	0.1	0.3
Division No. 5	0.2	8.9	13.7	-4.8	1.1	0.0	0.0	0.2	0.1	1.4
Division No. 6	0.7	10.9	7.6	3.3	2.4	0.9	0.7	0.2	0.3	1.4
Division No. 7	0.5	10.0	11.3	-1.3	3.6	0.9	0.8	0.2	0.3	2.3
Division No. 8	0.1	9.5	9.9	-0.4	0.5	1.4	1.1	0.1	0.1	-2.0

Table 3.3 Rates for components of population growth (per thousand) by census division, 2002/03, provinces and territories<sup>1</sup> - continued  
 Tableau 3.3 Taux des composantes de l'accroissement démographique (pour mille) selon la division de recensement, 2002-2003, provinces et territoires<sup>1</sup> - suite

Internal migration - Migration interne						Net internal Solde interne (D)	Total net migration - Solde de la migration totale (R)	Total growth - Accrois- sement total (R)	Area <sup>4</sup> - Région <sup>4</sup>
Interprovincial Interprovinciale			Intraprovincial Intraprovinciale						
In - Entrants (D)	Out - Sortants (D)	Net - Solde (D)	In - Entrants (D)	Out - Sortants (D)	Net - Solde (D)				
									<b>Ont. - concluded</b>
									<b>Ont. - fin</b>
5.7	7.5	-1.8	28.9	37.4	-8.5	-10.3	-10.4	-13.3	Timiskaming
4.4	4.6	-0.2	21.5	50.0	-28.5	-28.8	-6.6	-1.8	Toronto
5.0	4.8	0.2	29.7	26.6	3.1	3.3	7.7	13.1	Waterloo
4.8	5.2	-0.4	42.2	39.0	3.2	2.8	6.8	11.4	Wellington
2.7	2.7	0.0	70.4	37.3	33.1	33.1	42.1	49.4	York
<b>11.8</b>	<b>14.3</b>	<b>-2.5</b>	<b>25.7</b>	<b>25.7</b>	<b>0.0</b>	<b>-2.5</b>	<b>1.7</b>	<b>5.2</b>	<b>Man.</b>
10.4	10.5	-0.2	53.6	48.1	5.6	5.4	7.9	9.6	Division No. 1
8.9	10.0	-1.1	34.4	32.2	2.1	1.1	12.2	21.0	Division No. 2
8.6	11.3	-2.7	21.7	22.8	-1.0	-3.7	8.9	14.5	Division No. 3
4.2	4.7	-0.5	19.6	34.6	-15.0	-15.5	-15.7	-16.0	Division No. 4
9.9	10.6	-0.6	25.1	28.8	-3.7	-4.4	-3.5	-7.7	Division No. 5
9.8	14.8	-5.1	24.1	31.3	-7.2	-12.3	-6.7	-8.1	Division No. 6
18.7	22.9	-4.1	38.2	32.1	6.1	2.0	3.3	5.7	Division No. 7
5.5	7.3	-1.8	28.8	39.8	-11.0	-12.8	-10.5	-4.7	Division No. 8
9.7	11.9	-2.2	42.6	34.9	7.6	5.4	5.9	7.7	Division No. 9
6.2	9.4	-3.2	56.4	38.7	17.7	14.4	14.2	22.2	Division No. 10
12.2	15.1	-2.9	14.9	14.8	0.0	-2.8	2.2	4.6	Division No. 11
5.8	8.2	-2.4	49.4	35.7	13.7	11.2	11.6	11.5	Division No. 12
7.9	7.1	0.8	55.2	49.0	6.2	7.0	7.4	8.4	Division No. 13
7.5	7.9	-0.4	42.5	36.5	6.0	5.6	5.5	7.7	Division No. 14
12.3	11.5	0.8	33.4	34.9	-1.5	-0.7	0.5	-2.9	Division No. 15
22.7	23.7	-1.0	36.6	38.1	-1.5	-2.5	-1.1	-2.7	Division No. 16
11.6	13.3	-1.7	33.3	41.5	-8.2	-9.9	-8.7	-10.9	Division No. 17
12.1	10.0	2.1	54.5	49.8	4.7	6.8	10.3	12.8	Division No. 18
8.3	4.2	4.1	68.8	72.3	-3.5	0.6	0.8	16.2	Division No. 19
13.3	22.4	-9.1	19.7	36.5	-16.9	-26.0	-25.0	-26.9	Division No. 20
22.8	27.4	-4.6	33.3	38.7	-5.4	-10.0	-9.2	-0.5	Division No. 21
12.4	14.7	-2.3	39.1	45.8	-6.7	-9.0	-7.9	13.1	Division No. 22
15.1	38.5	-23.4	58.2	100.4	-42.2	-65.7	-64.9	-46.6	Division No. 23
<b>15.2</b>	<b>20.4</b>	<b>-5.2</b>	<b>27.6</b>	<b>27.6</b>	<b>0.0</b>	<b>-5.2</b>	<b>-4.3</b>	<b>-1.5</b>	<b>Sask.</b>
15.2	19.8	-4.6	22.9	27.2	-4.4	-9.0	-8.4	-8.2	Division No. 1
10.4	16.3	-5.8	27.1	31.5	-4.3	-10.2	-10.1	-12.3	Division No. 2
10.7	14.5	-3.8	22.2	39.9	-17.6	-21.5	-22.3	-25.8	Division No. 3
16.1	18.1	-2.1	20.2	24.9	-4.7	-6.8	-6.4	-8.0	Division No. 4
17.1	14.5	2.6	25.5	36.6	-11.2	-8.6	-7.2	-12.0	Division No. 5
13.6	19.1	-5.5	18.1	13.6	4.5	-1.0	0.4	3.7	Division No. 6
21.1	21.2	-0.1	24.7	24.1	0.7	0.6	2.9	1.6	Division No. 7
19.6	25.1	-5.5	24.4	24.2	0.2	-5.3	-7.3	-7.7	Division No. 8

Table 3.3 Rates for components of population growth (per thousand) by census division, 2002/03, provinces and territories<sup>1</sup> - continued  
 Tableau 3.3 Taux des composantes de l'accroissement démographique (pour mille) selon la division de recensement, 2002-2003, provinces et territoires<sup>1</sup> - suite

Area <sup>4</sup> - Région <sup>4</sup>	N.P.R. % of the population - R.N.P. % de la population  (D)	Births - Naissances  (R)	Deaths - Décès  (R)	Natural increase - Accrois- sement naturel  (R)	International migration - Migration internationale					
					Immigrants  (R)	Emigrants - Émigrants  (R)	Net temporary emigration - Solde de l'émigration temporaire  (R)	Returning emigrants - Émigrants de retour  (R)	Net N.P.R. - Solde R.N.P.  (R)	Net - Solde  (R)
<b>Sask. - concluded</b> <b>Sask. - fin</b>										
Division No. 9	0.3	9.8	15.1	-5.3	0.6	0.4	0.3	0.1	0.2	0.2
Division No. 10	0.0	10.8	12.7	-2.0	0.3	0.5	0.4	0.2	0.1	-0.3
Division No. 11	0.9	11.5	7.5	4.0	2.6	0.9	0.7	0.4	0.5	1.8
Division No. 12	0.1	9.9	9.1	0.8	0.4	0.0	0.0	0.3	0.1	0.7
Division No. 13	0.1	12.3	9.7	2.7	0.8	0.2	0.1	0.2	0.0	0.7
Division No. 14	0.3	11.2	11.9	-0.7	0.4	0.6	0.5	0.1	0.1	-0.5
Division No. 15	0.2	12.2	9.3	3.0	0.6	0.4	0.3	0.3	0.1	0.4
Division No. 16	0.2	14.9	9.2	5.7	0.2	0.3	0.2	0.3	0.1	0.1
Division No. 17	0.2	17.7	6.9	10.8	0.2	0.2	0.2	0.3	0.1	0.2
Division No. 18	0.1	24.7	4.3	20.4	0.1	0.1	0.1	0.1	0.1	0.1
<b>Alta. - Alb.</b>	<b>0.8</b>	<b>12.4</b>	<b>5.9</b>	<b>6.5</b>	<b>4.3</b>	<b>1.5</b>	<b>0.9</b>	<b>0.9</b>	<b>0.4</b>	<b>3.2</b>
Division No. 1	0.6	11.5	8.6	2.9	1.6	0.9	0.6	0.9	0.3	1.4
Division No. 2	0.5	13.6	7.1	6.5	2.3	1.1	0.7	1.2	0.3	2.0
Division No. 3	0.2	12.9	10.1	2.8	1.0	1.7	1.0	0.8	0.1	-0.7
Division No. 4	0.0	11.5	10.7	0.8	1.1	0.7	0.4	0.4	0.1	0.4
Division No. 5	0.4	12.6	7.9	4.7	0.9	1.1	0.7	0.8	0.2	0.1
Division No. 6	1.1	12.2	4.9	7.3	8.0	2.4	1.5	1.0	0.6	5.6
Division No. 7	0.2	12.2	9.3	2.9	0.3	0.9	0.6	0.3	0.1	-0.8
Division No. 8	0.4	12.9	7.0	5.9	1.2	0.9	0.6	0.6	0.2	0.5
Division No. 9	0.5	13.7	4.9	8.8	0.6	0.3	0.2	0.4	0.2	0.8
Division No. 10	0.5	10.3	9.7	0.7	0.4	0.6	0.4	0.5	0.2	0.2
Division No. 11	0.8	11.6	5.9	5.7	3.6	1.2	0.7	0.8	0.4	2.9
Division No. 12	0.3	14.5	6.4	8.1	0.5	0.7	0.5	0.7	0.1	0.2
Division No. 13	0.2	12.2	8.5	3.8	0.6	0.3	0.2	0.8	0.1	1.0
Division No. 14	0.4	12.9	5.4	7.5	0.3	0.9	0.6	0.4	0.2	-0.6
Division No. 15	3.2	10.9	5.4	5.4	2.1	2.3	1.5	1.2	1.7	1.3
Division No. 16	1.1	16.1	2.4	13.7	2.6	0.5	0.3	0.8	0.5	3.2
Division No. 17	0.3	20.8	5.0	15.8	2.5	0.2	0.1	1.7	0.1	4.1
Division No. 18	0.2	14.1	4.9	9.3	0.6	0.2	0.1	0.4	0.1	0.8
Division No. 19	0.4	14.2	4.9	9.2	0.7	0.8	0.5	0.4	0.2	0.1
<b>B.C. - C.-B.</b>	<b>1.7</b>	<b>9.8</b>	<b>6.9</b>	<b>2.9</b>	<b>7.7</b>	<b>2.0</b>	<b>1.5</b>	<b>0.6</b>	<b>1.4</b>	<b>6.3</b>
Alberni-Clayoquot	0.3	9.6	7.8	1.8	0.8	0.9	0.6	0.4	0.3	0.0
Bulkley-Nechako	0.3	13.1	5.1	7.9	0.5	1.2	0.8	0.3	0.3	-0.9
Capital	1.4	8.0	9.4	-1.4	2.0	1.9	1.4	0.6	1.2	0.5
Cariboo	0.3	9.2	6.3	2.9	0.4	0.7	0.5	0.4	0.3	-0.1
Central Coast	0.7	15.4	9.7	5.8	0.0	0.5	0.3	0.3	0.5	0.0
Central Kootenay	0.5	9.0	8.4	0.5	0.8	1.5	1.1	0.4	0.4	-1.0
Central Okanagan	0.7	8.3	8.7	-0.3	1.3	2.8	2.0	0.6	0.6	-2.3

Table 3.3 Rates for components of population growth (per thousand) by census division, 2002/03, provinces and territories<sup>1</sup> - continued  
 Tableau 3.3 Taux des composantes de l'accroissement démographique (pour mille) selon la division de recensement, 2002-2003, provinces et territoires<sup>1</sup> - suite

Internal migration - Migration interne						Net internal  Solde interne  (D)	Total net migration - Solde de la migration totale  (R)	Total growth - Accrois- sement total  (R)	Area <sup>4</sup> - Région <sup>4</sup>
Interprovincial Interprovinciale			Intraprovincial Intraprovinciale						
In - Entrants  (D)	Out - Sortants  (D)	Net - Solde  (D)	In - Entrants  (D)	Out - Sortants  (D)	Net - Solde  (D)				
									<b>Sask. - concluded</b>
									<b>Sask. - fin</b>
17.8	20.4	-2.6	26.0	32.0	-6.0	-8.7	-8.5	-13.9	Division No. 9
7.9	14.1	-6.2	37.4	47.6	-10.1	-16.3	-16.6	-18.6	Division No. 10
15.5	22.1	-6.6	25.9	22.7	3.1	-3.4	-1.7	2.3	Division No. 11
11.0	17.0	-6.0	45.8	51.3	-5.4	-11.4	-10.7	-10.0	Division No. 12
14.3	30.2	-15.9	25.0	34.6	-9.6	-25.5	-24.8	-22.1	Division No. 13
11.9	14.9	-3.0	28.9	33.3	-4.4	-7.4	-7.9	-8.7	Division No. 14
10.5	14.8	-4.3	37.8	36.4	1.4	-3.0	-2.6	0.4	Division No. 15
14.6	17.0	-2.4	54.3	60.2	-5.9	-8.3	-8.3	-2.6	Division No. 16
34.5	45.8	-11.3	38.0	29.2	8.8	-2.6	-2.4	8.4	Division No. 17
13.3	16.0	-2.6	37.2	43.3	-6.1	-8.7	-8.7	11.7	Division No. 18
<b>20.6</b>	<b>16.8</b>	<b>3.8</b>	<b>22.9</b>	<b>22.9</b>	<b>0.0</b>	<b>3.8</b>	<b>7.0</b>	<b>13.5</b>	<b>Alta. - Alb.</b>
22.2	16.1	6.1	27.2	26.0	1.2	7.3	8.7	11.6	Division No. 1
18.9	15.2	3.7	31.3	33.7	-2.4	1.4	3.4	9.9	Division No. 2
10.1	10.7	-0.6	45.0	48.0	-3.0	-3.6	-4.4	-1.6	Division No. 3
9.6	10.5	-0.9	27.3	53.4	-26.0	-26.9	-26.5	-25.7	Division No. 4
12.7	12.8	-0.1	52.3	49.5	2.8	2.8	2.9	7.6	Division No. 5
22.4	18.1	4.4	12.5	12.0	0.4	4.8	10.4	17.7	Division No. 6
15.0	13.4	1.6	35.9	46.5	-10.6	-9.0	-9.8	-6.9	Division No. 7
19.4	14.2	5.2	38.5	32.2	6.3	11.6	12.1	18.0	Division No. 8
12.1	12.2	-0.1	45.7	48.3	-2.6	-2.7	-1.9	6.9	Division No. 9
27.5	17.8	9.7	42.3	40.9	1.4	11.1	11.2	11.9	Division No. 10
17.1	15.1	2.0	17.0	16.3	0.8	2.8	5.7	11.5	Division No. 11
24.1	21.5	2.6	39.0	41.4	-2.4	0.3	0.4	8.5	Division No. 12
10.7	11.0	-0.3	53.2	47.5	5.7	5.4	6.4	10.1	Division No. 13
23.6	17.7	5.9	44.7	58.6	-13.8	-8.0	-8.6	-1.1	Division No. 14
46.1	43.6	2.5	35.9	43.5	-7.5	-5.0	-3.7	1.7	Division No. 15
58.8	29.1	29.8	53.9	49.4	4.6	34.3	37.5	51.2	Division No. 16
16.1	14.7	1.4	35.7	52.7	-17.0	-15.6	-11.5	4.2	Division No. 17
18.4	18.8	-0.3	55.7	74.5	-18.8	-19.1	-18.3	-9.0	Division No. 18
26.8	21.1	5.7	38.5	37.7	0.9	6.6	6.6	15.9	Division No. 19
<b>11.6</b>	<b>11.9</b>	<b>-0.3</b>	<b>22.6</b>	<b>22.6</b>	<b>0.0</b>	<b>-0.3</b>	<b>6.1</b>	<b>8.9</b>	<b>B.C. - C.-B.</b>
9.6	7.6	2.0	39.2	39.6	-0.4	1.6	1.6	3.4	Alberni-Clayoquot
8.7	14.5	-5.9	32.8	42.3	-9.5	-15.3	-16.2	-8.3	Bulkley-Nechako
16.6	12.6	4.0	24.5	23.5	1.1	5.1	5.6	4.2	Capital
6.9	12.8	-5.8	35.2	43.1	-7.9	-13.7	-13.8	-10.9	Cariboo
4.4	8.6	-4.2	36.6	79.2	-42.6	-46.8	-46.8	-41.0	Central Coast
17.6	20.1	-2.5	30.2	35.6	-5.4	-7.9	-8.9	-8.4	Central Kootenay
21.4	16.1	5.3	42.2	27.9	14.3	19.5	17.2	16.8	Central Okanagan

**Table 3.3 Rates for components of population growth (per thousand) by census division, 2002/03, provinces and territories<sup>1</sup> - concluded**  
**Tableau 3.3 Taux des composantes de l'accroissement démographique (pour mille) selon la division de recensement, 2002-2003, provinces et territoires<sup>1</sup> - fin**

Area <sup>4</sup> - Région <sup>4</sup>	N.P.R. % of the population - R.N.P. % de la population  (D)	Births - Naissances  (R)	Deaths - Décès  (R)	Natural increase - Accrois- sement naturel  (R)	International migration - Migration internationale					
					Immigrants  (R)	Emigrants - Émigrants  (R)	Net temporary emigration - Solde de l'émigration temporaire  (R)	Returning emigrants - Émigrants de retour  (R)	Net N.P.R. - Solde R.N.P.  (R)	Net - Solde  (R)
<b>B.C. - concluded</b>										
<b>C.-B. - fin</b>										
Columbia-Shuswap	0.3	7.5	7.7	-0.2	1.0	0.9	0.6	0.4	0.3	0.2
Comox-Strathcona	0.4	8.6	7.3	1.4	0.7	1.7	1.2	0.5	0.3	-1.3
Cowichan Valley	0.5	8.4	8.3	0.2	0.9	0.7	0.5	0.4	0.5	0.5
East Kootenay	0.5	8.4	7.3	1.1	0.7	1.5	1.1	0.4	0.4	-1.0
Fraser-Fort George	0.4	10.9	5.1	5.9	1.3	0.8	0.6	0.5	0.3	0.8
Fraser Valley	0.8	11.7	7.2	4.5	4.5	1.3	0.9	0.7	0.7	3.7
Greater Vancouver	2.6	10.3	5.9	4.3	13.5	2.7	1.9	0.8	2.2	11.8
Kitimat-Stikine	0.5	12.4	5.5	7.0	0.5	0.3	0.2	0.3	0.5	0.6
Kootenay Boundary	0.5	6.5	10.1	-3.5	0.6	1.3	0.9	0.6	0.4	-0.6
Mount Waddington	0.5	12.1	4.8	7.3	0.2	2.4	1.8	0.8	0.4	-2.8
Nanaimo	0.8	7.3	9.0	-1.7	1.3	1.0	0.7	0.5	0.7	0.8
North Okanagan	0.3	8.3	8.9	-0.6	1.4	1.1	0.8	0.4	0.2	0.1
Northern Rockies	0.0	16.6	3.0	13.7	0.7	0.5	0.3	0.2	0.0	0.0
Okanagan-Similkameen	0.4	6.5	12.6	-6.1	1.8	1.0	0.7	0.3	0.3	0.8
Peace River	0.6	13.7	5.1	8.6	0.5	0.8	0.6	0.4	0.5	-0.1
Powell River	0.4	8.2	9.4	-1.2	0.5	1.4	1.0	0.2	0.3	-1.4
Skeena-Queen Charlotte	0.6	13.5	7.0	6.5	0.9	0.7	0.5	1.0	0.5	1.2
Squamish-Lillooet	2.3	12.5	4.1	8.4	2.9	1.6	1.1	0.9	1.9	3.0
Stikine	1.8	12.4	3.6	8.7	0.0	4.4	2.9	0.0	1.5	-5.8
Sunshine Coast	0.6	7.0	7.8	-0.8	0.9	1.6	1.1	0.6	0.6	-0.7
Thompson-Nicola	1.0	8.8	8.0	0.8	0.8	0.7	0.5	0.6	0.9	1.1
<b>Y.T. - Yn</b>	<b>0.5</b>	<b>11.3</b>	<b>5.0</b>	<b>6.4</b>	<b>1.8</b>	<b>0.6</b>	<b>0.7</b>	<b>0.4</b>	<b>1.5</b>	<b>2.5</b>
Yukon	0.5	11.3	5.0	6.4	1.8	0.6	0.7	0.4	1.5	2.5
<b>N.W.T. - T.-N.-O.</b>	<b>0.7</b>	<b>15.2</b>	<b>4.1</b>	<b>11.2</b>	<b>1.4</b>	<b>0.5</b>	<b>0.4</b>	<b>0.1</b>	<b>-0.4</b>	<b>0.2</b>
Fort Smith	0.8	14.9	3.9	11.0	1.8	0.6	0.5	0.1	-0.5	0.4
Inuvik	0.4	16.3	4.5	11.7	0.0	0.2	0.2	0.1	-0.3	-0.6
<b>Nvt. - Nt</b>	<b>0.1</b>	<b>25.6</b>	<b>4.5</b>	<b>21.1</b>	<b>0.2</b>	<b>0.5</b>	<b>0.3</b>	<b>0.0</b>	<b>0.3</b>	<b>-0.4</b>
Baffin	0.2	24.9	4.7	20.2	0.2	1.0	0.6	0.0	0.4	-1.0
Keewatin	0.0	27.5	4.7	22.8	0.0	0.0	0.0	0.0	0.1	0.1
Kitikmeot	0.1	24.5	3.4	21.1	0.4	0.0	0.0	0.0	0.2	0.6



Table 3.3 Rates for components of population growth (per thousand) by census division, 2002/03, provinces and territories<sup>1</sup> - concluded  
 Tableau 3.3 Taux des composantes de l'accroissement démographique (pour mille) selon la division de recensement, 2002-2003, provinces et territoires<sup>1</sup> - fin

Internal migration - Migration interne						Net internal  Solde interne  (D)	Total net migration - Solde de la migration totale  (R)	Total growth - Accrois- sement total  (R)	Area <sup>4</sup> - Région <sup>4</sup>
Interprovincial Interprovinciale			Intraprovincial Intraprovinciale						
In - Entrants  (D)	Out - Sortants  (D)	Net - Solde  (D)	In - Entrants  (D)	Out - Sortants  (D)	Net - Solde  (D)				
									<b>B.C. - concluded</b>
									<b>C.-B. - fin</b>
19.9	18.6	1.4	45.2	42.4	2.8	4.2	4.4	4.1	Columbia-Shuswap
16.6	15.0	1.7	37.7	33.5	4.2	5.8	4.6	5.9	Comox-Strathcona
12.8	8.6	4.2	45.9	38.0	7.9	12.1	12.5	12.7	Cowichan Valley
22.7	26.4	-3.7	23.6	25.5	-2.0	-5.7	-6.7	-5.6	East Kootenay
11.2	20.1	-8.9	31.3	43.3	-12.0	-20.9	-20.1	-14.3	Fraser-Fort George
9.9	10.7	-0.8	40.1	36.1	4.0	3.2	6.8	11.4	Fraser Valley
8.5	9.2	-0.7	9.6	11.3	-1.7	-2.4	9.4	13.8	Greater Vancouver
7.4	16.6	-9.2	29.0	44.9	-15.9	-25.1	-24.5	-17.6	Kitimat-Stikine
10.5	14.1	-3.7	30.4	33.5	-3.2	-6.8	-7.5	-11.0	Kootenay Boundary
5.0	12.4	-7.3	38.3	66.2	-27.9	-35.3	-38.1	-30.8	Mount Waddington
16.5	10.7	5.8	44.7	34.2	10.5	16.4	17.2	15.5	Nanaimo
16.5	15.6	0.9	47.3	36.9	10.4	11.3	11.4	10.8	North Okanagan
39.0	45.8	-6.8	53.0	40.4	12.7	5.9	5.9	19.6	Northern Rockies
16.0	14.3	1.7	43.6	34.7	9.0	10.7	11.4	5.4	Okanagan-Similkameen
26.1	30.5	-4.4	30.4	28.7	1.8	-2.6	-2.7	5.9	Peace River
9.1	9.3	-0.2	33.0	37.7	-4.6	-4.9	-6.3	-7.5	Powell River
7.3	13.9	-6.6	29.1	54.3	-25.3	-31.9	-30.7	-24.2	Skeena-Queen Charlotte
21.7	15.9	5.8	47.9	59.6	-11.6	-5.8	-2.8	5.6	Squamish-Lillooet
23.3	45.1	-21.8	39.3	66.9	-27.6	-49.5	-55.3	-46.5	Stikine
11.9	8.4	3.5	50.9	41.5	9.4	12.9	12.2	11.4	Sunshine Coast
12.2	16.4	-4.2	39.4	36.2	3.1	-1.1	0.0	0.7	Thompson-Nicola
<b>46.1</b>	<b>41.2</b>	<b>4.9</b>	<b>0.0</b>	<b>0.0</b>	<b>0.0</b>	<b>4.9</b>	<b>7.4</b>	<b>13.7</b>	<b>Y.T. - Yn</b>
46.1	41.2	4.9	0.0	0.0	0.0	4.9	7.4	13.7	Yukon
<b>63.6</b>	<b>57.8</b>	<b>5.8</b>	<b>9.1</b>	<b>9.1</b>	<b>0.0</b>	<b>5.8</b>	<b>6.0</b>	<b>17.1</b>	<b>N.W.T. - T.-N.-O.</b>
68.0	58.9	9.1	6.8	5.0	1.8	10.9	11.3	22.3	Fort Smith
48.6	54.2	-5.6	17.1	23.2	-6.1	-11.7	-12.4	-0.6	Inuvik
<b>32.6</b>	<b>39.4</b>	<b>-6.8</b>	<b>9.6</b>	<b>9.6</b>	<b>0.0</b>	<b>-6.8</b>	<b>-7.2</b>	<b>13.9</b>	<b>Nvt. - Nt</b>
39.8	50.8	-11.0	7.1	6.8	0.3	-10.7	-11.6	8.6	Baffin
20.8	24.2	-3.3	11.7	15.9	-4.2	-7.5	-7.4	15.4	Keewatin
29.4	29.4	0.0	13.7	8.2	5.5	5.5	6.1	27.1	Kitikmeot

**Table 3.4 Population estimates by age group, sex and census division for July 1, 2004, provinces and territories**  
**Tableau 3.4 Estimations de la population selon le groupe d'âge, le sexe et la division de recensement au 1<sup>er</sup> juillet 2004, provinces et territoires**

Age group and sex Groupe d'âge et sexe	Census divisions <sup>4</sup> - Divisions de recensement <sup>4</sup>							
	N.L. - T.-N.-L.	Division No. 1	Division No. 2	Division No. 3	Division No. 4	Division No. 5	Division No. 6	Division No. 7
<b>Males - Masculin</b>								
<b>Total</b>	<b>254,083</b>	<b>121,654</b>	<b>11,581</b>	<b>9,314</b>	<b>10,793</b>	<b>19,880</b>	<b>18,255</b>	<b>18,341</b>
0-4	12,130	5,973	568	375	476	884	947	749
5-9	13,598	6,589	643	478	544	1,077	993	909
10-14	16,403	7,658	729	533	841	1,368	1,142	1,146
15-19	18,212	8,684	873	603	863	1,362	1,170	1,284
20-24	17,677	9,439	794	551	621	1,194	1,193	1,079
25-29	15,622	8,974	511	448	396	1,053	1,009	901
30-34	16,148	8,168	667	549	560	1,136	1,208	1,088
35-39	19,590	9,354	921	717	768	1,456	1,391	1,391
40-44	21,629	10,495	958	847	947	1,617	1,522	1,442
45-49	21,578	10,195	993	882	979	1,688	1,572	1,518
50-54	20,635	9,356	1,092	892	876	1,683	1,459	1,596
55-59	18,224	8,243	979	779	853	1,542	1,270	1,464
60-64	12,999	5,912	643	473	630	1,115	904	997
65-69	9,939	4,274	414	410	509	854	850	859
70-74	8,032	3,342	340	296	397	736	704	732
75+	11,667	4,998	456	481	533	1,115	921	1,186
Median age - Âge médian	39.4	38.0	40.4	42.7	41.9	41.3	40.3	42.2
Mean age - Âge moyen	38.7	37.7	38.8	40.7	39.8	40.0	39.4	41.1
<b>Females - Féminin</b>								
<b>Total</b>	<b>262,944</b>	<b>128,215</b>	<b>11,883</b>	<b>9,398</b>	<b>11,074</b>	<b>21,082</b>	<b>18,890</b>	<b>18,725</b>
0-4	12,044	5,846	516	429	465	982	969	745
5-9	12,839	6,228	617	409	498	950	932	805
10-14	15,528	7,454	675	506	765	1,251	1,027	1,030
15-19	17,331	8,200	848	581	859	1,301	1,177	1,211
20-24	17,624	9,308	848	540	583	1,377	1,190	1,095
25-29	15,748	9,150	513	396	461	1,120	1,089	841
30-34	17,510	8,781	727	597	635	1,326	1,196	1,222
35-39	20,537	10,018	919	722	824	1,578	1,476	1,414
40-44	22,155	10,866	1,003	843	968	1,736	1,533	1,453
45-49	22,327	10,693	1,030	826	979	1,851	1,664	1,561
50-54	21,148	9,849	1,080	838	977	1,745	1,488	1,534
55-59	18,139	8,466	902	767	755	1,483	1,263	1,446
60-64	13,170	6,023	587	520	613	1,132	1,031	1,033
65-69	10,299	4,620	460	432	523	890	823	896
70-74	8,828	4,023	392	340	422	859	668	800
75+	17,717	8,690	766	652	747	1,501	1,364	1,639
Median age - Âge médian	40.5	39.6	41.5	43.2	42.4	41.9	41.3	43.4
Mean age - Âge moyen	40.2	39.7	40.3	41.8	41.1	41.1	40.7	42.7
<b>Both sexes - Sexes réunis</b>								
<b>Total</b>	<b>517,027</b>	<b>249,869</b>	<b>23,464</b>	<b>18,712</b>	<b>21,867</b>	<b>40,962</b>	<b>37,145</b>	<b>37,066</b>
0-4	24,174	11,819	1,084	804	941	1,866	1,916	1,494
5-9	26,437	12,817	1,260	887	1,042	2,027	1,925	1,714
10-14	31,931	15,112	1,404	1,039	1,606	2,619	2,169	2,176
15-19	35,543	16,884	1,721	1,184	1,722	2,663	2,347	2,495
20-24	35,301	18,747	1,642	1,091	1,204	2,571	2,383	2,174
25-29	31,370	18,124	1,024	844	857	2,173	2,098	1,742
30-34	33,658	16,949	1,394	1,146	1,195	2,462	2,404	2,310
35-39	40,127	19,372	1,840	1,439	1,592	3,034	2,867	2,805
40-44	43,784	21,361	1,961	1,690	1,915	3,353	3,055	2,895
45-49	43,905	20,888	2,023	1,708	1,958	3,539	3,236	3,079
50-54	41,783	19,205	2,172	1,730	1,853	3,428	2,947	3,130
55-59	36,363	16,709	1,881	1,546	1,608	3,025	2,533	2,910
60-64	26,169	11,935	1,230	993	1,243	2,247	1,935	2,030
65-69	20,238	8,894	874	842	1,032	1,744	1,673	1,755
70-74	16,860	7,365	732	636	819	1,595	1,372	1,532
75+	29,384	13,688	1,222	1,133	1,280	2,616	2,285	2,825
Median age - Âge médian	40.0	38.8	40.9	42.9	42.1	41.6	40.8	42.8
Mean age - Âge moyen	39.4	38.7	39.6	41.2	40.5	40.6	40.0	41.9

**Table 3.4 Population estimates by age group, sex and census division for July 1, 2004, provinces and territories - continued**  
**Tableau 3.4 Estimations de la population selon le groupe d'âge, le sexe et la division de recensement au 1<sup>er</sup> juillet 2004, provinces et territoires - suite**

Age group and sex Groupe d'âge et sexe	Census Divisions <sup>4</sup> - Divisions de recensement <sup>4</sup>							
	Division No. 8	Division No. 9	Division No. 10	P.E.I. - Î.-P.-É.	Kings	Prince	Queens	N.S. - N.-É.
<b>Males - Masculin</b>								
<b>Total</b>	<b>20,846</b>	<b>9,576</b>	<b>13,843</b>	<b>67,029</b>	<b>9,667</b>	<b>22,200</b>	<b>35,162</b>	<b>458,628</b>
0-4	912	396	850	3,484	481	1,272	1,731	22,443
5-9	1,016	404	945	4,285	573	1,431	2,281	26,292
10-14	1,243	588	1,155	4,953	741	1,614	2,598	30,713
15-19	1,498	772	1,103	5,270	842	1,750	2,678	32,344
20-24	1,265	547	994	4,632	663	1,438	2,531	31,581
25-29	931	456	943	3,811	445	1,227	2,139	28,384
30-34	1,199	511	1,062	4,167	593	1,466	2,108	30,395
35-39	1,596	815	1,181	4,783	695	1,589	2,499	33,548
40-44	1,722	879	1,200	5,447	805	1,743	2,899	40,424
45-49	1,763	879	1,109	5,236	742	1,735	2,759	37,851
50-54	1,735	782	1,164	4,907	683	1,586	2,638	34,060
55-59	1,593	673	828	4,555	694	1,410	2,451	31,079
60-64	1,266	532	527	3,263	497	1,090	1,676	22,945
65-69	1,017	451	301	2,697	404	943	1,350	18,347
70-74	841	407	237	2,244	337	780	1,127	14,893
75+	1,249	484	244	3,295	472	1,126	1,697	23,329
Median age - Âge médian	42.3	41.8	34.4	38.2	38.8	38.0	38.2	39.2
Mean age - Âge moyen	41.0	40.5	34.2	37.8	38.1	37.8	37.8	38.5
<b>Females - Féminin</b>								
<b>Total</b>	<b>20,557</b>	<b>9,596</b>	<b>13,524</b>	<b>70,835</b>	<b>9,470</b>	<b>23,053</b>	<b>38,312</b>	<b>478,332</b>
0-4	840	392	860	3,429	462	1,204	1,763	22,128
5-9	1,001	416	983	4,048	579	1,379	2,090	24,955
10-14	1,165	578	1,077	4,804	676	1,592	2,536	29,118
15-19	1,395	683	1,076	5,100	811	1,681	2,608	30,997
20-24	1,159	548	976	4,744	613	1,456	2,675	31,328
25-29	887	408	883	4,162	427	1,317	2,418	29,419
30-34	1,331	613	1,082	4,308	555	1,425	2,328	31,626
35-39	1,538	866	1,182	4,866	627	1,574	2,665	33,755
40-44	1,714	829	1,210	5,767	769	1,852	3,146	40,320
45-49	1,694	844	1,185	5,671	737	1,798	3,136	38,555
50-54	1,752	810	1,075	5,022	711	1,543	2,768	35,063
55-59	1,613	696	748	4,480	643	1,454	2,383	31,846
60-64	1,251	536	444	3,460	476	1,086	1,898	23,958
65-69	979	431	245	2,832	429	983	1,420	19,247
70-74	801	324	199	2,506	347	851	1,308	16,934
75+	1,437	622	299	5,636	608	1,858	3,170	39,083
Median age - Âge médian	42.9	41.7	34.2	40.0	39.9	39.7	40.1	40.7
Mean age - Âge moyen	41.7	41.1	33.8	39.8	39.1	39.7	40.1	40.6
<b>Both sexes - Sexes réunis</b>								
<b>Total</b>	<b>41,403</b>	<b>19,172</b>	<b>27,367</b>	<b>137,864</b>	<b>19,137</b>	<b>45,253</b>	<b>73,474</b>	<b>936,960</b>
0-4	1,752	788	1,710	6,913	943	2,476	3,494	44,571
5-9	2,017	820	1,928	8,333	1,152	2,810	4,371	51,247
10-14	2,408	1,166	2,232	9,757	1,417	3,206	5,134	59,831
15-19	2,893	1,455	2,179	10,370	1,653	3,431	5,286	63,341
20-24	2,424	1,095	1,970	9,376	1,276	2,894	5,206	62,909
25-29	1,818	864	1,826	7,973	872	2,544	4,557	57,803
30-34	2,530	1,124	2,144	8,475	1,148	2,891	4,436	62,021
35-39	3,134	1,681	2,363	9,649	1,322	3,163	5,164	67,303
40-44	3,436	1,708	2,410	11,214	1,574	3,595	6,045	80,744
45-49	3,457	1,723	2,294	10,907	1,479	3,533	5,895	76,406
50-54	3,487	1,592	2,239	9,929	1,394	3,129	5,406	69,123
55-59	3,206	1,369	1,576	9,035	1,337	2,864	4,834	62,925
60-64	2,517	1,068	971	6,723	973	2,176	3,574	46,903
65-69	1,996	882	546	5,529	833	1,926	2,770	37,594
70-74	1,642	731	436	4,750	684	1,631	2,435	31,827
75+	2,686	1,106	543	8,931	1,080	2,984	4,867	62,412
Median age - Âge médian	42.6	41.7	34.3	39.1	39.3	38.9	39.2	40.0
Mean age - Âge moyen	41.4	40.8	34.0	38.8	38.6	38.8	39.0	39.6

See footnote(s) and abbreviation(s) on pages 10 to 12

Voir renvoi(s) et abréviation(s) aux pages 10 à 12

**Table 3.4 Population estimates by age group, sex and census division for July 1, 2004, provinces and territories - continued**  
**Tableau 3.4 Estimations de la population selon le groupe d'âge, le sexe et la division de recensement au 1<sup>er</sup> juillet 2004, provinces et territoires - suite**

Age group and sex Groupe d'âge et sexe	Census divisions <sup>4</sup> - Divisions de recensement <sup>4</sup>							
	Annapolis	Antigonish	Cape Breton	Colchester	Cumberland	Digby	Guysborough	Halifax
<b>Males - Masculin</b>								
<b>Total</b>	<b>10,722</b>	<b>9,802</b>	<b>52,510</b>	<b>25,271</b>	<b>16,111</b>	<b>9,658</b>	<b>4,782</b>	<b>185,353</b>
0-4	461	536	2,359	1,178	747	445	174	9,641
5-9	563	546	3,014	1,534	866	507	219	10,850
10-14	598	737	3,762	1,826	1,016	548	273	12,277
15-19	788	850	4,141	1,848	1,087	556	374	12,156
20-24	654	740	3,629	1,615	934	549	316	13,982
25-29	416	588	2,517	1,306	780	452	155	14,974
30-34	562	577	2,858	1,535	978	675	236	14,134
35-39	670	642	3,327	1,820	1,083	773	319	14,629
40-44	937	755	4,078	2,228	1,312	788	379	17,457
45-49	855	764	4,465	2,100	1,330	812	394	15,255
50-54	822	749	4,251	1,874	1,173	717	368	13,078
55-59	818	706	3,799	1,722	1,150	758	388	11,449
60-64	713	494	2,889	1,331	1,040	562	306	7,697
65-69	595	360	2,522	1,033	827	478	288	5,876
70-74	487	276	1,860	874	685	391	255	4,895
75+	783	482	3,039	1,447	1,103	647	338	7,003
Median age - Âge médian	43.5	37.6	40.8	39.9	42.1	42.1	44.3	36.7
Mean age - Âge moyen	42.0	37.6	39.5	39.0	41.1	41.4	42.7	36.8
<b>Females - Féminin</b>								
<b>Total</b>	<b>11,138</b>	<b>10,097</b>	<b>57,032</b>	<b>26,195</b>	<b>16,600</b>	<b>10,123</b>	<b>4,729</b>	<b>194,417</b>
0-4	412	520	2,429	1,155	705	485	140	9,448
5-9	476	559	2,911	1,326	821	479	185	10,361
10-14	650	717	3,552	1,710	957	541	273	11,554
15-19	713	852	3,924	1,838	1,012	557	335	11,794
20-24	600	749	3,649	1,714	903	497	271	14,263
25-29	423	496	2,866	1,313	684	525	194	15,469
30-34	601	579	2,959	1,659	975	638	194	15,028
35-39	677	640	3,650	1,804	1,043	715	294	15,014
40-44	924	726	4,535	2,213	1,239	749	398	17,239
45-49	887	778	4,700	2,097	1,272	734	397	15,744
50-54	863	777	4,330	1,850	1,233	696	386	13,753
55-59	880	661	3,981	1,743	1,184	745	347	11,952
60-64	686	471	3,110	1,394	1,033	613	348	8,299
65-69	611	345	2,646	1,093	898	492	260	6,444
70-74	511	291	2,411	1,028	781	459	258	5,529
75+	1,224	936	5,379	2,258	1,860	1,198	449	12,526
Median age - Âge médian	45.5	39.5	42.9	41.3	44.8	44.3	46.0	38.2
Mean age - Âge moyen	44.4	39.7	42.1	41.1	43.9	43.9	44.5	38.7
<b>Both sexes - Sexes réunis</b>								
<b>Total</b>	<b>21,860</b>	<b>19,899</b>	<b>109,542</b>	<b>51,466</b>	<b>32,711</b>	<b>19,781</b>	<b>9,511</b>	<b>379,770</b>
0-4	873	1,056	4,788	2,333	1,452	930	314	19,089
5-9	1,039	1,105	5,925	2,860	1,687	986	404	21,211
10-14	1,248	1,454	7,314	3,536	1,973	1,089	546	23,831
15-19	1,501	1,702	8,065	3,686	2,099	1,113	709	23,950
20-24	1,254	1,489	7,278	3,329	1,837	1,046	587	28,245
25-29	839	1,084	5,383	2,619	1,464	977	349	30,443
30-34	1,163	1,156	5,817	3,194	1,953	1,313	430	29,162
35-39	1,347	1,282	6,977	3,624	2,126	1,488	613	29,643
40-44	1,861	1,481	8,613	4,441	2,551	1,537	777	34,696
45-49	1,742	1,542	9,165	4,197	2,602	1,546	791	30,999
50-54	1,685	1,526	8,581	3,724	2,406	1,413	754	26,831
55-59	1,698	1,367	7,780	3,465	2,334	1,503	735	23,401
60-64	1,399	965	5,999	2,725	2,073	1,175	654	15,996
65-69	1,206	705	5,168	2,126	1,725	970	548	12,320
70-74	998	567	4,271	1,902	1,466	850	513	10,424
75+	2,007	1,418	8,418	3,705	2,963	1,845	787	19,529
Median age - Âge médian	44.5	38.6	41.9	40.6	43.4	43.2	45.2	37.5
Mean age - Âge moyen	43.2	38.7	40.9	40.1	42.5	42.7	43.6	37.8

**Table 3.4 Population estimates by age group, sex and census division for July 1, 2004, provinces and territories - continued**  
**Tableau 3.4 Estimations de la population selon le groupe d'âge, le sexe et la division de recensement au 1<sup>er</sup> juillet 2004, provinces et territoires - suite**

Age group and sex Groupe d'âge et sexe	Census Divisions <sup>4</sup> - Divisions de recensement <sup>4</sup>							
	Hants	Inverness	Kings	Lunenburg	Pictou	Queens	Richmond	Shelburne
<b>Males - Masculin</b>								
<b>Total</b>	<b>20,837</b>	<b>9,875</b>	<b>29,757</b>	<b>24,427</b>	<b>23,032</b>	<b>5,773</b>	<b>4,955</b>	<b>8,171</b>
0-4	997	467	1,568	967	1,133	208	187	412
5-9	1,293	592	1,830	1,085	1,323	312	275	428
10-14	1,508	634	2,158	1,511	1,479	383	282	580
15-19	1,518	827	2,177	1,780	1,698	330	393	575
20-24	1,313	701	1,933	1,396	1,560	334	306	463
25-29	1,000	452	1,577	1,129	1,236	266	192	442
30-34	1,473	551	1,838	1,401	1,406	347	278	533
35-39	1,672	616	2,126	1,683	1,546	419	309	624
40-44	1,924	749	2,800	2,100	1,851	497	363	682
45-49	1,710	793	2,423	2,103	1,904	443	371	712
50-54	1,562	736	2,089	1,967	1,866	445	428	595
55-59	1,386	790	1,833	1,898	1,680	457	411	557
60-64	1,024	610	1,486	1,453	1,298	394	302	415
65-69	850	488	1,298	1,229	881	277	255	396
70-74	680	319	1,008	1,044	809	230	230	272
75+	927	550	1,613	1,681	1,362	431	373	485
Median age - Âge médian	39.0	40.7	39.4	43.0	40.4	42.8	43.5	40.2
Mean age - Âge moyen	38.2	39.5	38.4	41.7	39.4	42.0	42.0	39.5
<b>Females - Féminin</b>								
<b>Total</b>	<b>20,959</b>	<b>10,091</b>	<b>30,980</b>	<b>24,341</b>	<b>24,334</b>	<b>5,966</b>	<b>5,040</b>	<b>8,178</b>
0-4	1,082	566	1,688	869	1,081	210	236	349
5-9	1,268	579	1,682	1,066	1,282	268	255	410
10-14	1,425	638	2,036	1,256	1,470	337	301	549
15-19	1,460	723	2,193	1,511	1,565	420	273	545
20-24	1,155	626	1,903	1,239	1,609	312	258	472
25-29	1,112	448	1,632	1,056	1,418	237	214	432
30-34	1,487	549	1,922	1,326	1,482	358	284	524
35-39	1,505	621	2,193	1,629	1,508	377	319	579
40-44	1,884	755	2,738	2,106	1,820	472	367	694
45-49	1,747	799	2,416	2,102	1,942	472	406	648
50-54	1,629	777	2,106	1,991	1,867	449	404	613
55-59	1,343	749	1,972	1,865	1,745	492	402	538
60-64	1,047	584	1,604	1,497	1,237	363	302	423
65-69	776	450	1,302	1,253	989	313	269	366
70-74	670	348	1,094	1,130	925	293	223	318
75+	1,369	879	2,499	2,445	2,394	593	527	718
Median age - Âge médian	40.0	41.9	40.4	45.3	42.2	44.9	45.2	41.6
Mean age - Âge moyen	39.2	40.9	40.1	44.3	41.7	43.9	43.7	41.4
<b>Both sexes - Sexes réunis</b>								
<b>Total</b>	<b>41,796</b>	<b>19,966</b>	<b>60,737</b>	<b>48,768</b>	<b>47,366</b>	<b>11,739</b>	<b>9,995</b>	<b>16,349</b>
0-4	2,079	1,033	3,256	1,836	2,214	418	423	761
5-9	2,561	1,171	3,512	2,151	2,605	580	530	838
10-14	2,933	1,272	4,194	2,767	2,949	720	583	1,129
15-19	2,978	1,550	4,370	3,291	3,263	750	666	1,120
20-24	2,468	1,327	3,836	2,635	3,169	646	564	935
25-29	2,112	900	3,209	2,185	2,654	503	406	874
30-34	2,960	1,100	3,760	2,727	2,888	705	562	1,057
35-39	3,177	1,237	4,319	3,312	3,054	796	628	1,203
40-44	3,808	1,504	5,538	4,206	3,671	969	730	1,376
45-49	3,457	1,592	4,839	4,205	3,846	915	777	1,360
50-54	3,191	1,513	4,195	3,958	3,733	894	832	1,208
55-59	2,729	1,539	3,805	3,763	3,425	949	813	1,095
60-64	2,071	1,194	3,090	2,950	2,535	757	604	838
65-69	1,626	938	2,600	2,482	1,870	590	524	762
70-74	1,350	667	2,102	2,174	1,734	523	453	590
75+	2,296	1,429	4,112	4,126	3,756	1,024	900	1,203
Median age - Âge médian	39.5	41.4	39.9	44.1	41.3	43.9	44.3	40.9
Mean age - Âge moyen	38.7	40.2	39.3	43.0	40.6	43.0	42.9	40.5

See footnote(s) and abbreviation(s) on pages 10 to 12

Voir renvoi(s) et abréviation(s) aux pages 10 à 12

**Table 3.4 Population estimates by age group, sex and census division for July 1, 2004, provinces and territories - continued**  
**Tableau 3.4 Estimations de la population selon le groupe d'âge, le sexe et la division de recensement au 1<sup>er</sup> juillet 2004, provinces et territoires - suite**

Age group and sex Groupe d'âge et sexe	Census divisions <sup>4</sup> - Divisions de recensement <sup>4</sup>							
	Victoria	Yarmouth	N.B. - N.-B.	Albert	Carleton	Charlotte	Gloucester	Kent
<b>Males - Masculin</b>								
<b>Total</b>	<b>4,040</b>	<b>13,552</b>	<b>370,839</b>	<b>13,897</b>	<b>13,909</b>	<b>13,681</b>	<b>40,781</b>	<b>16,275</b>
0-4	207	756	18,635	817	731	678	1,735	645
5-9	211	844	20,969	910	941	831	1,985	880
10-14	252	889	24,241	902	1,024	917	2,406	999
15-19	291	955	25,334	887	1,014	932	2,711	1,100
20-24	269	887	26,137	858	981	953	2,584	1,020
25-29	175	727	23,996	827	812	826	2,150	842
30-34	228	785	25,257	1,003	987	903	2,461	960
35-39	292	998	28,021	1,045	1,034	1,060	3,215	1,189
40-44	343	1,181	31,883	1,169	1,150	1,166	3,693	1,422
45-49	350	1,067	31,182	1,039	1,087	1,145	3,749	1,364
50-54	340	1,000	27,944	1,040	1,060	966	3,598	1,354
55-59	323	954	24,941	1,015	927	875	3,141	1,281
60-64	233	698	18,254	784	565	656	2,266	944
65-69	176	518	13,908	527	486	584	1,705	718
70-74	153	425	11,535	425	366	433	1,360	595
75+	197	868	18,602	649	744	756	2,022	962
Median age - Âge médian	41.4	39.7	38.9	38.7	37.3	38.8	41.6	41.8
Mean age - Âge moyen	39.8	39.0	38.4	38.1	37.3	38.5	40.2	40.6
<b>Females - Féminin</b>								
<b>Total</b>	<b>4,078</b>	<b>14,034</b>	<b>380,545</b>	<b>14,274</b>	<b>13,978</b>	<b>14,239</b>	<b>41,410</b>	<b>15,580</b>
0-4	162	591	17,513	686	663	698	1,674	684
5-9	226	801	19,971	788	847	783	1,948	738
10-14	267	885	22,827	886	948	868	2,336	923
15-19	297	985	23,772	1,026	1,036	901	2,490	1,027
20-24	256	852	24,497	930	852	862	2,335	846
25-29	189	711	24,193	728	793	809	2,113	785
30-34	213	848	25,510	1,028	953	903	2,588	886
35-39	218	969	27,558	1,120	1,027	1,003	3,184	1,140
40-44	321	1,140	31,779	1,130	1,087	1,159	3,759	1,259
45-49	316	1,098	31,233	1,059	1,082	1,073	3,736	1,403
50-54	335	1,004	28,821	1,122	1,032	966	3,575	1,260
55-59	306	941	25,097	1,098	847	889	3,147	1,207
60-64	226	721	18,546	736	603	732	2,197	895
65-69	194	546	14,918	478	491	601	1,727	714
70-74	135	530	13,428	420	498	585	1,429	597
75+	417	1,412	30,882	1,039	1,219	1,407	3,172	1,216
Median age - Âge médian	43.3	41.5	40.7	39.8	39.4	41.3	42.8	43.1
Mean age - Âge moyen	42.2	41.5	40.6	39.8	39.8	41.5	41.8	41.9
<b>Both sexes - Sexes réunis</b>								
<b>Total</b>	<b>8,118</b>	<b>27,586</b>	<b>751,384</b>	<b>28,171</b>	<b>27,887</b>	<b>27,920</b>	<b>82,191</b>	<b>31,855</b>
0-4	369	1,347	36,148	1,503	1,394	1,376	3,409	1,329
5-9	437	1,645	40,940	1,698	1,788	1,614	3,933	1,618
10-14	519	1,774	47,068	1,788	1,972	1,785	4,742	1,922
15-19	588	1,940	49,106	1,913	2,050	1,833	5,201	2,127
20-24	525	1,739	50,634	1,788	1,833	1,815	4,919	1,866
25-29	364	1,438	48,189	1,555	1,605	1,635	4,263	1,627
30-34	441	1,633	50,767	2,031	1,940	1,806	5,049	1,846
35-39	510	1,967	55,579	2,165	2,061	2,063	6,399	2,329
40-44	664	2,321	63,662	2,299	2,237	2,325	7,452	2,681
45-49	666	2,165	62,415	2,098	2,169	2,218	7,485	2,767
50-54	675	2,004	56,765	2,162	2,092	1,932	7,173	2,614
55-59	629	1,895	50,038	2,113	1,774	1,764	6,288	2,488
60-64	459	1,419	36,800	1,520	1,168	1,388	4,463	1,839
65-69	370	1,064	28,826	1,005	977	1,185	3,432	1,432
70-74	288	955	24,963	845	864	1,018	2,789	1,192
75+	614	2,280	49,484	1,688	1,963	2,163	5,194	2,178
Median age - Âge médian	42.4	40.6	39.8	39.3	38.4	40.1	42.2	42.4
Mean age - Âge moyen	41.0	40.3	39.5	38.9	38.6	40.0	41.0	41.3

See footnote(s) and abbreviation(s) on pages 10 to 12

Voir renvoi(s) et abréviation(s) aux pages 10 à 12

**Table 3.4 Population estimates by age group, sex and census division for July 1, 2004, provinces and territories - continued**  
**Tableau 3.4 Estimations de la population selon le groupe d'âge, le sexe et la division de recensement au 1<sup>er</sup> juillet 2004, provinces et territoires - suite**

Age group and sex Groupe d'âge et sexe	Census Divisions <sup>4</sup> - Divisions de recensement <sup>4</sup>							
	Kings	Madawaska	Northumber- land	Queens	Restigouche	Saint John	Sunbury	Victoria
<b>Males - Masculin</b>								
<b>Total</b>	<b>33,787</b>	<b>17,410</b>	<b>25,530</b>	<b>5,999</b>	<b>17,600</b>	<b>37,045</b>	<b>13,989</b>	<b>10,747</b>
0-4	1,981	662	1,250	239	775	1,936	876	602
5-9	2,239	871	1,361	296	985	2,090	888	733
10-14	2,682	1,031	1,633	365	1,115	2,553	1,046	773
15-19	2,830	1,248	1,798	377	1,250	2,517	872	808
20-24	2,182	1,262	1,689	331	1,107	2,794	1,181	704
25-29	1,606	1,098	1,452	255	777	2,878	1,191	565
30-34	2,095	1,169	1,664	421	965	2,699	1,138	739
35-39	2,661	1,217	1,975	364	1,265	2,531	1,397	697
40-44	2,878	1,510	2,137	488	1,666	2,988	1,423	876
45-49	2,790	1,695	2,143	474	1,702	3,042	1,026	1,002
50-54	2,557	1,492	2,037	449	1,359	2,548	768	745
55-59	2,156	1,254	1,744	503	1,306	2,295	620	686
60-64	1,594	855	1,284	435	945	1,756	444	490
65-69	1,211	661	1,069	310	746	1,273	387	354
70-74	934	561	905	271	687	1,119	305	385
75+	1,391	824	1,389	421	950	2,026	427	588
Median age - Âge médian	37.5	40.6	39.9	43.7	41.7	37.2	34.2	38.3
Mean age - Âge moyen	36.7	39.4	39.3	42.3	40.0	37.8	34.4	37.8
<b>Females - Féminin</b>								
<b>Total</b>	<b>33,628</b>	<b>18,214</b>	<b>25,477</b>	<b>6,077</b>	<b>18,191</b>	<b>40,688</b>	<b>13,082</b>	<b>10,864</b>
0-4	1,763	732	1,083	209	719	1,885	795	572
5-9	2,206	841	1,363	289	814	2,008	932	560
10-14	2,385	1,007	1,513	341	1,204	2,327	979	717
15-19	2,469	1,157	1,604	330	1,286	2,361	797	758
20-24	1,913	1,128	1,489	275	975	2,801	866	684
25-29	1,746	1,040	1,382	301	825	3,101	975	625
30-34	2,257	1,051	1,757	373	1,060	2,645	1,135	689
35-39	2,754	1,228	1,848	296	1,294	2,673	1,217	739
40-44	2,916	1,617	2,061	495	1,603	3,261	1,214	862
45-49	2,727	1,754	2,116	424	1,590	3,224	950	917
50-54	2,564	1,471	2,037	477	1,430	2,852	781	755
55-59	2,161	1,278	1,679	524	1,273	2,521	594	690
60-64	1,579	908	1,259	422	939	1,922	524	501
65-69	1,216	811	1,142	345	879	1,489	416	432
70-74	1,047	699	960	333	770	1,444	360	415
75+	1,925	1,492	2,184	643	1,530	4,174	547	948
Median age - Âge médian	38.9	43.0	41.7	46.5	43.0	40.9	35.3	40.5
Mean age - Âge moyen	38.3	41.9	41.4	45.1	42.0	41.3	35.7	40.4
<b>Both sexes - Sexes réunis</b>								
<b>Total</b>	<b>67,415</b>	<b>35,624</b>	<b>51,007</b>	<b>12,076</b>	<b>35,791</b>	<b>77,733</b>	<b>27,071</b>	<b>21,611</b>
0-4	3,744	1,394	2,333	448	1,494	3,821	1,671	1,174
5-9	4,445	1,712	2,724	585	1,799	4,098	1,820	1,293
10-14	5,067	2,038	3,146	706	2,319	4,880	2,025	1,490
15-19	5,299	2,405	3,402	707	2,536	4,878	1,669	1,566
20-24	4,095	2,390	3,178	606	2,082	5,595	2,047	1,388
25-29	3,352	2,138	2,834	556	1,602	5,979	2,166	1,190
30-34	4,352	2,220	3,421	794	2,025	5,344	2,273	1,428
35-39	5,415	2,445	3,823	660	2,559	5,204	2,614	1,436
40-44	5,794	3,127	4,198	983	3,269	6,249	2,637	1,738
45-49	5,517	3,449	4,259	898	3,292	6,266	1,976	1,919
50-54	5,121	2,963	4,074	926	2,789	5,400	1,549	1,500
55-59	4,317	2,532	3,423	1,027	2,579	4,816	1,214	1,376
60-64	3,173	1,763	2,543	857	1,884	3,678	968	991
65-69	2,427	1,472	2,211	655	1,625	2,762	803	786
70-74	1,981	1,260	1,865	604	1,457	2,563	665	800
75+	3,316	2,316	3,573	1,064	2,480	6,200	974	1,536
Median age - Âge médian	38.3	41.8	40.8	45.0	42.3	39.2	34.7	39.5
Mean age - Âge moyen	37.5	40.7	40.3	43.7	41.0	39.6	35.0	39.1

See footnote(s) and abbreviation(s) on pages 10 to 12

Voir renvoi(s) et abréviation(s) aux pages 10 à 12

**Table 3.4 Population estimates by age group, sex and census division for July 1, 2004, provinces and territories - continued**  
**Tableau 3.4 Estimations de la population selon le groupe d'âge, le sexe et la division de recensement au 1<sup>er</sup> juillet 2004, provinces et territoires - suite**

Age group and sex Groupe d'âge et sexe	Census divisions <sup>4</sup> - Divisions de recensement <sup>4</sup>							
	Westmorland	York	Que. <sup>5</sup> - Qc <sup>5</sup>	Abitibi	Abitibi-Ouest	Acton	Antoine- Labelle	Argenteuil
<b>Males - Masculin</b>								
<b>Total</b>	<b>65,211</b>	<b>44,978</b>	<b>3,722,150</b>	<b>12,381</b>	<b>10,821</b>	<b>7,961</b>	<b>17,865</b>	<b>14,714</b>
0-4	3,236	2,472	190,528	623	572	401	790	581
5-9	3,397	2,562	214,227	802	621	534	884	772
10-14	3,940	2,855	247,899	974	737	559	1,037	973
15-19	4,030	2,960	233,511	951	761	545	1,092	936
20-24	4,907	3,584	261,986	830	685	552	999	818
25-29	5,165	3,552	264,896	759	582	476	929	778
30-34	4,775	3,278	252,236	725	614	483	997	864
35-39	5,029	3,342	281,571	879	704	538	1,136	1,037
40-44	5,663	3,654	328,453	1,104	934	641	1,466	1,343
45-49	5,385	3,539	315,280	1,145	980	662	1,599	1,237
50-54	4,804	3,167	275,200	986	887	599	1,515	1,122
55-59	4,184	2,954	242,224	836	737	577	1,520	1,157
60-64	3,134	2,102	186,503	555	567	449	1,257	929
65-69	2,248	1,629	139,681	419	460	313	969	714
70-74	1,887	1,302	119,115	339	390	273	769	624
75+	3,427	2,026	168,840	454	590	359	906	829
Median age - Âge médian	38.3	37.0	38.6	38.1	40.7	39.1	43.8	42.2
Mean age - Âge moyen	38.4	37.4	38.1	36.9	39.2	38.2	41.5	41.0
<b>Females - Féminin</b>								
<b>Total</b>	<b>67,942</b>	<b>46,901</b>	<b>3,820,610</b>	<b>11,974</b>	<b>10,484</b>	<b>7,449</b>	<b>17,054</b>	<b>14,917</b>
0-4	3,007	2,343	180,500	610	534	386	695	605
5-9	3,328	2,526	203,889	706	585	457	827	784
10-14	3,699	2,694	236,535	849	710	485	990	951
15-19	3,766	2,764	222,424	910	734	507	1,029	904
20-24	4,916	3,625	248,791	760	576	472	876	764
25-29	5,288	3,682	252,252	738	596	437	844	764
30-34	4,903	3,282	240,645	695	522	410	806	742
35-39	4,831	3,204	270,769	835	669	495	1,022	1,015
40-44	5,652	3,704	322,173	1,029	912	619	1,503	1,270
45-49	5,442	3,736	317,762	1,071	933	622	1,569	1,268
50-54	5,068	3,431	281,914	914	749	566	1,484	1,141
55-59	4,118	3,071	251,181	816	684	507	1,451	1,093
60-64	3,094	2,235	197,322	531	582	403	1,126	964
65-69	2,514	1,663	155,688	394	393	303	862	676
70-74	2,465	1,406	145,619	398	487	265	744	649
75+	5,851	3,535	293,146	718	818	515	1,226	1,327
Median age - Âge médian	40.2	39.1	40.9	39.4	41.7	40.6	44.8	43.7
Mean age - Âge moyen	40.8	39.5	40.5	38.5	40.6	39.8	42.7	42.6
<b>Both sexes - Sexes réunis</b>								
<b>Total</b>	<b>133,153</b>	<b>91,879</b>	<b>7,542,760</b>	<b>24,355</b>	<b>21,305</b>	<b>15,410</b>	<b>34,919</b>	<b>29,631</b>
0-4	6,243	4,815	371,028	1,233	1,106	787	1,485	1,186
5-9	6,725	5,088	418,116	1,508	1,206	991	1,711	1,556
10-14	7,639	5,549	484,434	1,823	1,447	1,044	2,027	1,924
15-19	7,796	5,724	455,935	1,861	1,495	1,052	2,121	1,840
20-24	9,823	7,209	510,777	1,590	1,261	1,024	1,875	1,582
25-29	10,453	7,234	517,148	1,497	1,178	913	1,773	1,542
30-34	9,678	6,560	492,881	1,420	1,136	893	1,803	1,606
35-39	9,860	6,546	552,340	1,714	1,373	1,033	2,158	2,052
40-44	11,315	7,358	650,626	2,133	1,846	1,260	2,969	2,613
45-49	10,827	7,275	633,042	2,216	1,913	1,284	3,168	2,505
50-54	9,872	6,598	557,114	1,900	1,636	1,165	2,999	2,263
55-59	8,302	6,025	493,405	1,652	1,421	1,084	2,971	2,250
60-64	6,228	4,337	383,825	1,086	1,149	852	2,383	1,893
65-69	4,762	3,292	295,369	813	853	616	1,831	1,390
70-74	4,352	2,708	264,734	737	877	538	1,513	1,273
75+	9,278	5,561	461,986	1,172	1,408	874	2,132	2,156
Median age - Âge médian	39.3	38.0	39.7	38.8	41.3	39.9	44.3	42.9
Mean age - Âge moyen	39.6	38.5	39.3	37.7	39.9	39.0	42.1	41.8

See footnote(s) and abbreviation(s) on pages 10 to 12

Voir renvoi(s) et abréviation(s) aux pages 10 à 12



**Table 3.4 Population estimates by age group, sex and census division for July 1, 2004, provinces and territories - continued**  
**Tableau 3.4 Estimations de la population selon le groupe d'âge, le sexe et la division de recensement au 1<sup>er</sup> juillet 2004, provinces et territoires - suite**

Age group and sex Groupe d'âge et sexe	Census Divisions <sup>4</sup> - Divisions de recensement <sup>4</sup>							
	Arthabaska	Asbestos	Avignon	Beauce-Sartigan	Beauharnois-Salaberry	Bécancour	Bellechasse	Bonaventure
<b>Males - Masculin</b>								
<b>Total</b>	<b>33,018</b>	<b>7,270</b>	<b>7,679</b>	<b>24,940</b>	<b>29,707</b>	<b>9,776</b>	<b>15,246</b>	<b>9,118</b>
0-4	1,711	389	369	1,352	1,328	464	741	354
5-9	1,962	392	465	1,397	1,600	571	837	449
10-14	2,247	434	513	1,686	2,118	727	968	602
15-19	2,284	484	550	1,897	1,973	617	1,020	591
20-24	2,448	457	483	2,020	2,032	560	1,002	476
25-29	2,193	356	383	1,824	1,789	517	883	440
30-34	2,051	354	437	1,635	1,590	487	866	469
35-39	2,244	443	447	1,837	2,024	657	1,013	594
40-44	2,748	535	643	2,169	2,699	864	1,308	740
45-49	2,781	615	670	2,091	2,601	845	1,272	828
50-54	2,579	620	629	1,867	2,188	778	1,190	752
55-59	2,187	612	539	1,528	2,143	755	1,115	730
60-64	1,725	446	402	1,129	1,664	575	922	640
65-69	1,297	304	342	798	1,253	392	692	479
70-74	1,036	313	282	654	1,127	355	524	367
75+	1,525	516	525	1,056	1,578	612	893	607
Median age - Âge médian	38.8	43.1	41.7	36.9	40.8	41.8	41.2	43.9
Mean age - Âge moyen	38.1	41.0	40.0	36.9	39.5	40.1	40.0	42.1
<b>Females - Féminin</b>								
<b>Total</b>	<b>33,152</b>	<b>7,188</b>	<b>7,888</b>	<b>24,394</b>	<b>31,044</b>	<b>9,517</b>	<b>14,934</b>	<b>9,298</b>
0-4	1,684	289	325	1,274	1,254	392	669	317
5-9	1,868	343	400	1,432	1,506	543	808	455
10-14	2,155	416	528	1,584	1,966	621	981	594
15-19	2,124	388	507	1,667	1,805	612	1,027	567
20-24	2,111	373	451	1,817	1,837	515	858	421
25-29	1,972	337	378	1,536	1,658	487	766	383
30-34	1,898	324	419	1,502	1,596	493	781	483
35-39	2,194	410	502	1,654	2,054	588	939	591
40-44	2,686	513	695	2,103	2,640	778	1,187	798
45-49	2,708	568	696	1,968	2,615	825	1,208	779
50-54	2,514	624	620	1,773	2,330	723	1,120	749
55-59	2,244	547	552	1,521	2,186	634	1,050	708
60-64	1,765	450	411	1,183	1,787	573	797	638
65-69	1,389	351	328	869	1,510	393	650	453
70-74	1,225	396	339	830	1,382	424	622	432
75+	2,615	859	737	1,681	2,918	916	1,471	930
Median age - Âge médian	41.1	46.8	43.0	39.3	43.6	43.4	42.8	45.3
Mean age - Âge moyen	40.4	44.9	42.1	39.0	42.7	42.3	41.9	44.0
<b>Both sexes - Sexes réunis</b>								
<b>Total</b>	<b>66,170</b>	<b>14,458</b>	<b>15,567</b>	<b>49,334</b>	<b>60,751</b>	<b>19,293</b>	<b>30,180</b>	<b>18,416</b>
0-4	3,395	678	694	2,626	2,582	856	1,410	671
5-9	3,830	735	865	2,829	3,106	1,114	1,645	904
10-14	4,402	850	1,041	3,270	4,084	1,348	1,949	1,196
15-19	4,408	872	1,057	3,564	3,778	1,229	2,047	1,158
20-24	4,559	830	934	3,837	3,869	1,075	1,860	897
25-29	4,165	693	761	3,360	3,447	1,004	1,649	823
30-34	3,949	678	856	3,137	3,186	980	1,647	952
35-39	4,438	853	949	3,491	4,078	1,245	1,952	1,185
40-44	5,434	1,048	1,338	4,272	5,339	1,642	2,495	1,538
45-49	5,489	1,183	1,366	4,059	5,216	1,670	2,480	1,607
50-54	5,093	1,244	1,249	3,640	4,518	1,501	2,310	1,501
55-59	4,431	1,159	1,091	3,049	4,329	1,389	2,165	1,438
60-64	3,490	896	813	2,312	3,451	1,148	1,719	1,278
65-69	2,686	655	670	1,667	2,763	785	1,342	932
70-74	2,261	709	621	1,484	2,509	779	1,146	799
75+	4,140	1,375	1,262	2,737	4,496	1,528	2,364	1,537
Median age - Âge médian	39.9	45.0	42.4	38.2	42.2	42.6	41.9	44.6
Mean age - Âge moyen	39.3	43.0	41.1	37.9	41.1	41.2	40.9	43.0

See footnote(s) and abbreviation(s) on pages 10 to 12

Voir renvoi(s) et abréviation(s) aux pages 10 à 12

**Table 3.4 Population estimates by age group, sex and census division for July 1, 2004, provinces and territories - continued**  
**Tableau 3.4 Estimations de la population selon le groupe d'âge, le sexe et la division de recensement au 1<sup>er</sup> juillet 2004, provinces et territoires - suite**

Age group and sex Groupe d'âge et sexe	Census divisions <sup>4</sup> - Divisions de recensement <sup>4</sup>							
	Brome-Missisquoi	Champlain	Charlevoix	Charlevoix-Est	Coaticook	C.U.O.	C.U.M.	C.U.Q.
<b>Males - Masculin</b>								
<b>Total</b>	<b>23,931</b>	<b>156,023</b>	<b>6,626</b>	<b>8,353</b>	<b>8,503</b>	<b>119,233</b>	<b>910,699</b>	<b>254,763</b>
0-4	1,108	7,544	239	365	475	6,552	48,401	11,104
5-9	1,267	8,688	290	397	504	7,494	49,205	12,513
10-14	1,675	10,499	369	478	682	8,791	50,774	14,606
15-19	1,592	10,157	405	540	641	8,229	48,926	14,243
20-24	1,490	12,037	394	545	586	8,769	69,265	20,442
25-29	1,220	11,493	345	444	536	8,955	82,228	21,307
30-34	1,268	10,360	340	446	443	9,126	75,873	17,333
35-39	1,587	11,026	401	574	587	9,656	76,628	18,260
40-44	2,039	13,039	542	655	727	11,196	77,611	21,980
45-49	1,978	13,155	616	778	687	10,520	69,740	21,873
50-54	1,974	12,079	621	718	598	8,693	59,963	19,844
55-59	1,913	10,932	589	672	581	6,894	51,286	17,498
60-64	1,500	8,339	473	501	424	4,764	39,706	13,761
65-69	1,061	6,067	332	380	326	3,355	32,681	9,614
70-74	885	4,687	281	357	281	2,769	30,229	8,471
75+	1,374	5,921	389	503	425	3,470	48,183	11,914
Median age - Âge médian	41.9	38.5	44.9	43.0	38.5	36.0	37.0	39.4
Mean age - Âge moyen	40.3	37.9	42.5	41.2	37.7	35.7	38.0	39.1
<b>Females - Féminin</b>								
<b>Total</b>	<b>23,648</b>	<b>165,979</b>	<b>6,635</b>	<b>8,311</b>	<b>8,304</b>	<b>124,799</b>	<b>966,493</b>	<b>273,905</b>
0-4	990	7,381	279	304	455	6,136	46,062	10,443
5-9	1,260	8,285	247	358	492	7,192	46,770	11,920
10-14	1,568	10,148	345	406	661	8,580	48,465	14,388
15-19	1,475	10,086	404	481	628	7,885	47,604	13,990
20-24	1,262	11,376	342	534	520	8,554	72,647	20,788
25-29	1,119	10,906	286	439	485	9,201	80,596	19,686
30-34	1,133	9,715	326	491	410	8,846	71,125	15,793
35-39	1,501	11,043	388	459	534	10,104	69,208	17,260
40-44	1,945	13,756	515	689	655	11,936	73,060	21,700
45-49	1,933	14,359	588	779	678	10,976	71,146	23,095
50-54	1,956	13,463	557	694	561	9,098	65,043	21,719
55-59	1,897	12,484	525	633	510	7,191	57,274	19,518
60-64	1,405	9,291	458	490	407	5,182	46,262	15,578
65-69	1,071	6,872	382	434	340	3,984	40,290	12,034
70-74	918	5,917	309	381	304	3,552	40,578	11,327
75+	2,215	10,897	684	739	664	6,382	90,363	24,666
Median age - Âge médian	44.0	41.5	46.7	45.0	39.7	38.1	40.1	43.0
Mean age - Âge moyen	42.5	40.5	44.8	43.5	39.3	37.8	41.2	42.5
<b>Both sexes - Sexes réunis</b>								
<b>Total</b>	<b>47,579</b>	<b>322,002</b>	<b>13,261</b>	<b>16,664</b>	<b>16,807</b>	<b>244,032</b>	<b>1,877,192</b>	<b>528,668</b>
0-4	2,098	14,925	518	669	930	12,688	94,463	21,547
5-9	2,527	16,973	537	755	996	14,686	95,975	24,433
10-14	3,243	20,647	714	884	1,343	17,371	99,239	28,994
15-19	3,067	20,243	809	1,021	1,269	16,114	96,530	28,233
20-24	2,752	23,413	736	1,079	1,106	17,323	141,912	41,230
25-29	2,339	22,399	631	883	1,021	18,156	162,824	40,993
30-34	2,401	20,075	666	937	853	17,972	146,998	33,126
35-39	3,088	22,069	789	1,033	1,121	19,760	145,836	35,520
40-44	3,984	26,795	1,057	1,344	1,382	23,132	150,671	43,680
45-49	3,911	27,514	1,204	1,557	1,365	21,496	140,886	44,968
50-54	3,930	25,542	1,178	1,412	1,159	17,791	125,006	41,563
55-59	3,810	23,416	1,114	1,305	1,091	14,085	108,560	37,016
60-64	2,905	17,630	931	991	831	9,946	85,968	29,339
65-69	2,132	12,939	714	814	666	7,339	72,971	21,648
70-74	1,803	10,604	590	738	585	6,321	70,807	19,798
75+	3,589	16,818	1,073	1,242	1,089	9,852	138,546	36,580
Median age - Âge médian	42.9	40.0	45.8	44.0	39.1	37.1	38.5	41.2
Mean age - Âge moyen	41.4	39.3	43.6	42.3	38.5	36.8	39.7	40.8

See footnote(s) and abbreviation(s) on pages 10 to 12

Voir renvoi(s) et abréviation(s) aux pages 10 à 12

**Table 3.4 Population estimates by age group, sex and census division for July 1, 2004, provinces and territories - continued**  
**Tableau 3.4 Estimations de la population selon le groupe d'âge, le sexe et la division de recensement au 1<sup>er</sup> juillet 2004, provinces et territoires - suite**

Age group and sex Groupe d'âge et sexe	Census Divisions <sup>4</sup> - Divisions de recensement <sup>4</sup>							
	D'Autray	Desjardins	Deux-Montagnes	Drummond	Francheville	Joliette	Kamouraska	L'Amiante
<b>Males - Masculin</b>								
<b>Total</b>	<b>20,379</b>	<b>26,132</b>	<b>43,499</b>	<b>46,169</b>	<b>68,693</b>	<b>27,883</b>	<b>11,300</b>	<b>21,579</b>
0-4	981	1,207	2,426	2,445	2,964	1,274	539	886
5-9	1,144	1,297	2,754	2,728	3,469	1,488	565	1,021
10-14	1,500	1,639	3,611	3,089	4,369	1,925	697	1,254
15-19	1,363	1,558	3,025	3,028	4,224	1,889	814	1,375
20-24	1,229	2,081	2,915	3,307	5,134	2,040	775	1,476
25-29	1,144	2,046	2,875	3,602	4,473	1,752	677	1,261
30-34	1,141	1,615	2,773	3,095	3,813	1,655	620	1,097
35-39	1,561	1,704	3,416	3,249	4,587	1,764	667	1,286
40-44	1,868	2,201	4,121	3,856	5,909	2,368	899	1,676
45-49	1,672	2,201	3,829	3,699	6,191	2,462	982	1,899
50-54	1,557	2,099	3,237	3,600	5,640	2,169	894	1,826
55-59	1,413	1,986	2,791	3,047	4,964	1,957	837	1,773
60-64	1,205	1,413	1,940	2,339	3,903	1,510	666	1,363
65-69	915	959	1,322	1,656	2,925	1,160	477	1,022
70-74	715	819	1,101	1,370	2,635	1,018	430	987
75+	971	1,307	1,363	2,059	3,493	1,452	761	1,377
Median age - Âge médian	40.3	39.8	37.2	37.9	41.1	40.3	41.8	43.5
Mean age - Âge moyen	39.1	39.0	36.2	37.7	39.9	39.2	40.4	41.6
<b>Females - Féminin</b>								
<b>Total</b>	<b>19,697</b>	<b>27,769</b>	<b>44,001</b>	<b>46,115</b>	<b>73,174</b>	<b>29,384</b>	<b>11,217</b>	<b>21,965</b>
0-4	912	1,115	2,280	2,384	2,765	1,153	457	811
5-9	1,181	1,288	2,781	2,558	3,435	1,418	556	935
10-14	1,399	1,627	3,348	2,877	4,133	1,768	679	1,151
15-19	1,117	1,545	2,926	2,873	4,011	1,739	704	1,283
20-24	981	1,905	2,613	3,113	4,863	1,782	656	1,293
25-29	1,012	1,771	2,714	3,150	4,212	1,661	585	1,075
30-34	1,124	1,504	2,896	2,664	3,605	1,525	570	933
35-39	1,442	1,728	3,478	3,058	4,519	1,801	653	1,172
40-44	1,711	2,283	4,227	3,696	6,107	2,419	882	1,613
45-49	1,660	2,397	3,984	3,789	6,371	2,639	936	1,920
50-54	1,478	2,289	3,152	3,482	5,758	2,325	929	1,852
55-59	1,438	2,077	2,665	3,128	5,121	2,117	809	1,696
60-64	1,145	1,584	1,976	2,385	4,419	1,687	611	1,445
65-69	848	1,147	1,427	1,712	3,531	1,414	488	1,251
70-74	777	1,093	1,243	1,627	3,388	1,192	493	1,236
75+	1,472	2,416	2,291	3,619	6,936	2,744	1,209	2,299
Median age - Âge médian	41.9	43.2	38.6	40.5	44.2	43.8	44.3	46.8
Mean age - Âge moyen	41.0	42.2	37.8	40.1	43.1	42.7	43.2	44.9
<b>Both sexes - Sexes réunis</b>								
<b>Total</b>	<b>40,076</b>	<b>53,901</b>	<b>87,500</b>	<b>92,284</b>	<b>141,867</b>	<b>57,267</b>	<b>22,517</b>	<b>43,544</b>
0-4	1,893	2,322	4,706	4,829	5,729	2,427	996	1,697
5-9	2,325	2,585	5,535	5,286	6,904	2,906	1,121	1,956
10-14	2,899	3,266	6,959	5,966	8,502	3,693	1,376	2,405
15-19	2,480	3,103	5,951	5,901	8,235	3,628	1,518	2,658
20-24	2,210	3,986	5,528	6,420	9,997	3,822	1,431	2,769
25-29	2,156	3,817	5,589	6,752	8,685	3,413	1,262	2,336
30-34	2,265	3,119	5,669	5,759	7,418	3,180	1,190	2,030
35-39	3,003	3,432	6,894	6,307	9,106	3,565	1,320	2,458
40-44	3,579	4,484	8,348	7,552	12,016	4,787	1,781	3,289
45-49	3,332	4,598	7,813	7,488	12,562	5,101	1,918	3,819
50-54	3,035	4,388	6,389	7,082	11,398	4,494	1,823	3,678
55-59	2,851	4,063	5,456	6,175	10,085	4,074	1,646	3,469
60-64	2,350	2,997	3,916	4,724	8,322	3,197	1,277	2,808
65-69	1,763	2,106	2,749	3,368	6,456	2,574	965	2,273
70-74	1,492	1,912	2,344	2,997	6,023	2,210	923	2,223
75+	2,443	3,723	3,654	5,678	10,429	4,196	1,970	3,676
Median age - Âge médian	41.1	41.5	37.9	39.2	42.7	42.2	43.2	45.2
Mean age - Âge moyen	40.0	40.7	37.0	38.9	41.5	41.0	41.8	43.3

See footnote(s) and abbreviation(s) on pages 10 to 12

Voir renvoi(s) et abréviation(s) aux pages 10 à 12

**Table 3.4 Population estimates by age group, sex and census division for July 1, 2004, provinces and territories - continued**  
**Tableau 3.4 Estimations de la population selon le groupe d'âge, le sexe et la division de recensement au 1<sup>er</sup> juillet 2004, provinces et territoires - suite**

Age group and sex Groupe d'âge et sexe	Census Divisions <sup>4</sup> - Divisions de recensement <sup>4</sup>							
	L'Assomption	L'Érable	L'Île-d'Orléans	L'Islet	La Côte-de-Beaupré	La Côte-de-Gaspé	La Haute-Côte-Nord	La Haute-Gaspésie
<b>Males - Masculin</b>								
<b>Total</b>	<b>53,826</b>	<b>12,025</b>	<b>3,464</b>	<b>9,697</b>	<b>11,071</b>	<b>8,976</b>	<b>6,447</b>	<b>6,336</b>
0-4	2,518	614	142	418	526	325	262	222
5-9	3,478	694	170	475	590	439	338	304
10-14	4,563	843	203	610	680	549	454	355
15-19	4,074	795	189	691	647	601	378	406
20-24	3,518	916	197	619	593	544	398	361
25-29	3,034	710	168	494	584	416	396	306
30-34	3,052	711	159	533	645	438	367	358
35-39	3,947	767	223	647	819	604	463	381
40-44	5,329	1,015	264	832	990	823	548	502
45-49	5,191	965	299	936	1,027	925	659	583
50-54	4,084	880	323	731	932	830	515	611
55-59	3,576	848	342	704	880	693	439	536
60-64	2,626	640	288	575	687	501	419	400
65-69	1,829	545	180	465	439	396	290	309
70-74	1,438	452	135	358	411	369	225	286
75+	1,569	630	182	609	621	523	296	416
Median age - Âge médian	38.7	39.8	45.2	42.3	42.4	43.5	41.4	44.8
Mean age - Âge moyen	36.8	38.9	42.3	40.7	40.7	41.4	39.9	42.5
<b>Females - Féminin</b>								
<b>Total</b>	<b>54,394</b>	<b>11,945</b>	<b>3,371</b>	<b>9,565</b>	<b>11,004</b>	<b>9,134</b>	<b>6,267</b>	<b>6,374</b>
0-4	2,278	576	159	393	495	301	300	228
5-9	3,338	662	150	473	549	391	330	282
10-14	4,397	704	181	591	679	529	423	326
15-19	3,761	757	196	597	588	555	400	365
20-24	3,090	735	178	464	575	486	360	323
25-29	2,872	645	140	470	579	409	342	291
30-34	3,201	552	185	488	643	473	341	305
35-39	4,200	715	237	638	800	618	479	392
40-44	5,480	955	270	779	960	824	550	516
45-49	5,270	984	290	817	976	941	596	597
50-54	4,178	957	306	740	918	807	454	609
55-59	3,573	810	306	662	865	673	452	467
60-64	2,673	768	247	545	604	530	345	381
65-69	1,866	529	171	470	475	445	258	361
70-74	1,724	560	124	454	428	414	234	321
75+	2,493	1,036	231	984	870	738	403	610
Median age - Âge médian	40.1	43.3	44.8	44.3	43.3	44.9	41.5	46.2
Mean age - Âge moyen	38.4	42.0	42.7	43.3	41.9	43.2	40.3	44.5
<b>Both sexes - Sexes réunis</b>								
<b>Total</b>	<b>108,220</b>	<b>23,970</b>	<b>6,835</b>	<b>19,262</b>	<b>22,075</b>	<b>18,110</b>	<b>12,714</b>	<b>12,710</b>
0-4	4,796	1,190	301	811	1,021	626	562	450
5-9	6,816	1,356	320	948	1,139	830	668	586
10-14	8,960	1,547	384	1,201	1,359	1,078	877	681
15-19	7,835	1,552	385	1,288	1,235	1,156	778	771
20-24	6,608	1,651	375	1,083	1,168	1,030	758	684
25-29	5,906	1,355	308	964	1,163	825	738	597
30-34	6,253	1,263	344	1,021	1,288	911	708	663
35-39	8,147	1,482	460	1,285	1,619	1,222	942	773
40-44	10,809	1,970	534	1,611	1,950	1,647	1,098	1,018
45-49	10,461	1,949	589	1,753	2,003	1,866	1,255	1,180
50-54	8,262	1,837	629	1,471	1,850	1,637	969	1,220
55-59	7,149	1,658	648	1,366	1,745	1,366	891	1,003
60-64	5,299	1,408	535	1,120	1,291	1,031	764	781
65-69	3,695	1,074	351	935	914	841	548	670
70-74	3,162	1,012	259	812	839	783	459	607
75+	4,062	1,666	413	1,593	1,491	1,261	699	1,026
Median age - Âge médian	39.4	41.5	45.0	43.3	42.8	44.2	41.5	45.5
Mean age - Âge moyen	37.6	40.4	42.5	42.0	41.3	42.3	40.1	43.5

See footnote(s) and abbreviation(s) on pages 10 to 12

Voir renvoi(s) et abréviation(s) aux pages 10 à 12

**Table 3.4 Population estimates by age group, sex and census division for July 1, 2004, provinces and territories - continued**  
**Tableau 3.4 Estimations de la population selon le groupe d'âge, le sexe et la division de recensement au 1<sup>er</sup> juillet 2004, provinces et territoires - suite**

Age group and sex Groupe d'âge et sexe	Census divisions <sup>4</sup> - Divisions de recensement <sup>4</sup>							
	La Haute-Yamaska	La Jacques-Cartier	La Matapédia	La Mitis	La Nouvelle-Beauce	La Région-Sherbrookoise	La Rivière-du-Nord	La Vallée-de-la-Gatineau
<b>Males - Masculin</b>								
<b>Total</b>	<b>41,438</b>	<b>15,464</b>	<b>9,880</b>	<b>9,738</b>	<b>13,595</b>	<b>72,428</b>	<b>49,721</b>	<b>10,191</b>
0-4	2,183	968	401	410	692	3,883	2,562	497
5-9	2,467	1,008	512	533	798	4,287	3,007	551
10-14	2,908	1,119	704	611	925	4,757	3,568	652
15-19	2,745	847	730	626	959	4,694	3,316	659
20-24	2,943	944	605	551	1,043	6,376	3,207	544
25-29	2,772	1,146	536	495	954	5,861	3,182	449
30-34	2,522	1,390	513	500	909	4,826	3,290	566
35-39	2,994	1,515	614	655	1,025	5,211	3,913	707
40-44	3,818	1,548	846	767	1,184	5,868	4,574	867
45-49	3,579	1,333	955	907	1,155	5,758	4,451	853
50-54	3,105	1,069	843	857	1,019	5,245	3,594	838
55-59	2,730	905	739	786	820	4,504	3,184	784
60-64	2,122	633	510	580	630	3,299	2,527	676
65-69	1,519	414	394	412	461	2,424	1,908	535
70-74	1,268	317	348	391	371	2,053	1,522	461
75+	1,763	308	630	657	650	3,382	1,916	552
Median age - Âge médian	38.8	36.0	42.1	43.3	37.7	36.6	38.7	42.7
Mean age - Âge moyen	37.8	35.3	40.2	41.3	37.5	37.2	37.7	40.9
<b>Females - Féminin</b>								
<b>Total</b>	<b>42,232</b>	<b>13,690</b>	<b>9,799</b>	<b>9,717</b>	<b>13,012</b>	<b>76,510</b>	<b>49,915</b>	<b>9,775</b>
0-4	2,138	963	436	423	741	3,574	2,279	436
5-9	2,230	942	511	457	764	3,943	2,839	496
10-14	2,763	1,019	705	631	920	4,455	3,456	645
15-19	2,664	755	644	648	926	4,554	3,052	565
20-24	2,694	750	535	496	875	6,323	2,908	442
25-29	2,548	944	491	438	804	5,411	2,948	433
30-34	2,365	1,225	475	511	750	4,591	3,259	558
35-39	2,981	1,323	578	588	877	4,897	3,834	688
40-44	3,716	1,361	866	815	1,066	5,958	4,504	842
45-49	3,730	1,155	931	819	1,047	6,041	4,338	840
50-54	3,059	964	744	814	895	5,495	3,637	742
55-59	2,829	799	631	714	809	4,879	3,241	793
60-64	2,297	545	457	551	612	3,821	2,755	657
65-69	1,652	324	429	437	444	2,891	1,931	506
70-74	1,530	260	412	421	495	2,770	1,811	422
75+	3,036	361	954	954	987	6,907	3,123	710
Median age - Âge médian	41.0	35.8	43.0	44.2	39.2	40.4	40.4	43.7
Mean age - Âge moyen	40.2	35.1	41.9	42.8	39.1	40.7	39.7	42.2
<b>Both sexes - Sexes réunis</b>								
<b>Total</b>	<b>83,670</b>	<b>29,154</b>	<b>19,679</b>	<b>19,455</b>	<b>26,607</b>	<b>148,938</b>	<b>99,636</b>	<b>19,966</b>
0-4	4,321	1,931	837	833	1,433	7,457	4,841	933
5-9	4,697	1,950	1,023	990	1,562	8,230	5,846	1,047
10-14	5,671	2,138	1,409	1,242	1,845	9,212	7,024	1,297
15-19	5,409	1,602	1,374	1,274	1,885	9,248	6,368	1,224
20-24	5,637	1,694	1,140	1,047	1,918	12,699	6,115	986
25-29	5,320	2,090	1,027	933	1,758	11,272	6,130	882
30-34	4,887	2,615	988	1,011	1,659	9,417	6,549	1,124
35-39	5,975	2,838	1,192	1,243	1,902	10,108	7,747	1,395
40-44	7,534	2,909	1,712	1,582	2,250	11,826	9,078	1,709
45-49	7,309	2,488	1,886	1,726	2,202	11,799	8,789	1,693
50-54	6,164	2,033	1,587	1,671	1,914	10,740	7,231	1,580
55-59	5,559	1,704	1,370	1,500	1,629	9,383	6,425	1,577
60-64	4,419	1,178	967	1,131	1,242	7,120	5,282	1,333
65-69	3,171	738	823	849	905	5,315	3,839	1,041
70-74	2,798	577	760	812	866	4,823	3,333	883
75+	4,799	669	1,584	1,611	1,637	10,289	5,039	1,262
Median age - Âge médian	39.9	35.9	42.6	43.8	38.4	38.6	39.6	43.2
Mean age - Âge moyen	39.0	35.2	41.1	42.0	38.3	39.0	38.7	41.6

**Table 3.4 Population estimates by age group, sex and census division for July 1, 2004, provinces and territories - continued**  
**Tableau 3.4 Estimations de la population selon le groupe d'âge, le sexe et la division de recensement au 1<sup>er</sup> juillet 2004, provinces et territoires - suite**

Age group and sex Groupe d'âge et sexe	Census divisions <sup>4</sup> - Divisions de recensement <sup>4</sup>							
	La Vallée-du- Richelieu	Lac-Saint- Jean-Est	Lajemmerais	Laval	Le Bas- Richelieu	Le Centre- de-la- Mauricie	Le Domaine- du-Roy	Le Fjord-du- Saguenay
<b>Males - Masculin</b>								
<b>Total</b>	<b>63,311</b>	<b>26,306</b>	<b>53,012</b>	<b>178,937</b>	<b>25,237</b>	<b>31,743</b>	<b>16,374</b>	<b>82,650</b>
0-4	3,545	1,205	3,120	9,668	968	1,198	803	3,680
5-9	4,350	1,470	3,699	11,077	1,146	1,527	908	4,379
10-14	5,094	1,785	4,296	12,523	1,396	1,955	1,097	5,572
15-19	4,336	1,905	3,625	11,320	1,440	1,967	1,178	5,635
20-24	3,860	1,996	3,242	11,990	1,721	2,104	1,234	6,161
25-29	3,578	1,671	2,839	11,684	1,415	1,708	953	5,421
30-34	4,066	1,452	3,471	12,057	1,342	1,527	845	4,519
35-39	4,878	1,663	4,316	14,199	1,614	1,918	1,048	5,324
40-44	5,899	2,412	5,181	16,649	2,017	2,707	1,450	7,310
45-49	5,387	2,525	4,769	14,944	2,407	3,039	1,591	8,007
50-54	4,708	2,034	3,849	12,251	2,227	2,853	1,300	6,903
55-59	4,312	1,661	3,684	10,714	2,210	2,412	1,195	5,892
60-64	3,481	1,330	2,594	8,372	1,773	1,950	855	4,376
65-69	2,151	1,032	1,736	7,181	1,178	1,409	665	3,223
70-74	1,658	896	1,262	6,308	1,032	1,419	545	2,721
75+	2,008	1,269	1,329	8,000	1,351	2,050	707	3,527
Median age - Âge médian	38.1	40.0	37.7	38.4	44.0	43.7	40.5	40.5
Mean age - Âge moyen	36.8	38.6	36.1	37.8	41.8	41.7	38.6	38.8
<b>Females - Féminin</b>								
<b>Total</b>	<b>63,924</b>	<b>25,695</b>	<b>53,316</b>	<b>185,869</b>	<b>25,651</b>	<b>33,416</b>	<b>16,094</b>	<b>83,499</b>
0-4	3,331	1,197	2,967	9,215	911	1,127	795	3,502
5-9	4,129	1,346	3,517	10,625	1,100	1,429	835	4,225
10-14	4,926	1,743	4,011	12,258	1,463	1,785	1,041	5,159
15-19	3,989	1,798	3,450	10,856	1,382	1,874	1,120	5,215
20-24	3,346	1,683	2,850	11,190	1,398	1,872	1,041	5,248
25-29	3,435	1,480	2,914	11,350	1,279	1,595	872	4,886
30-34	4,098	1,245	3,636	11,916	1,203	1,448	771	4,411
35-39	5,236	1,595	4,436	14,177	1,567	1,882	1,067	5,269
40-44	6,044	2,263	5,289	16,399	2,044	2,826	1,374	7,185
45-49	5,520	2,331	4,884	15,554	2,337	3,052	1,460	7,931
50-54	4,872	1,921	3,934	12,881	2,330	2,723	1,262	6,725
55-59	4,406	1,629	3,543	11,549	2,130	2,489	1,150	5,848
60-64	3,478	1,401	2,632	9,513	1,662	1,946	875	4,586
65-69	2,137	1,237	1,617	7,913	1,247	1,683	766	3,664
70-74	1,826	1,118	1,444	7,598	1,250	1,872	622	3,451
75+	3,151	1,708	2,192	12,875	2,348	3,813	1,043	6,194
Median age - Âge médian	39.6	41.8	38.9	40.4	46.1	46.4	42.0	42.8
Mean age - Âge moyen	38.3	40.4	37.5	40.0	44.1	45.1	40.4	41.3
<b>Both sexes - Sexes réunis</b>								
<b>Total</b>	<b>127,235</b>	<b>52,001</b>	<b>106,328</b>	<b>364,806</b>	<b>50,888</b>	<b>65,159</b>	<b>32,468</b>	<b>166,149</b>
0-4	6,876	2,402	6,087	18,883	1,879	2,325	1,598	7,182
5-9	8,479	2,816	7,216	21,702	2,246	2,956	1,743	8,604
10-14	10,020	3,528	8,307	24,781	2,859	3,740	2,138	10,731
15-19	8,325	3,703	7,075	22,176	2,822	3,841	2,298	10,850
20-24	7,206	3,679	6,092	23,180	3,119	3,976	2,275	11,409
25-29	7,013	3,151	5,753	23,034	2,694	3,303	1,825	10,307
30-34	8,164	2,697	7,107	23,973	2,545	2,975	1,616	8,930
35-39	10,114	3,258	8,752	28,376	3,181	3,800	2,115	10,593
40-44	11,943	4,675	10,470	33,048	4,061	5,533	2,824	14,495
45-49	10,907	4,856	9,653	30,498	4,744	6,091	3,051	15,938
50-54	9,580	3,955	7,783	25,132	4,557	5,576	2,562	13,628
55-59	8,718	3,290	7,227	22,263	4,340	4,901	2,345	11,740
60-64	6,959	2,731	5,226	17,885	3,435	3,896	1,730	8,962
65-69	4,288	2,269	3,353	15,094	2,425	3,092	1,431	6,887
70-74	3,484	2,014	2,706	13,906	2,282	3,291	1,167	6,172
75+	5,159	2,977	3,521	20,875	3,699	5,863	1,750	9,721
Median age - Âge médian	38.9	40.9	38.3	39.4	45.0	45.1	41.3	41.6
Mean age - Âge moyen	37.6	39.5	36.8	38.9	42.9	43.4	39.5	40.1

**Table 3.4 Population estimates by age group, sex and census division for July 1, 2004, provinces and territories - continued**  
**Tableau 3.4 Estimations de la population selon le groupe d'âge, le sexe et la division de recensement au 1<sup>er</sup> juillet 2004, provinces et territoires - suite**

Age group and sex Groupe d'âge et sexe	Census divisions <sup>4</sup> - Divisions de recensement <sup>4</sup>							
	Le Granit	Le Haut-Richelieu	Le Haut-Saint-François	Le Haut-Saint-Laurent	Le Haut-Saint-Maurice	Le Rocher-Percé	Le Val-Saint-François	Les Basques
<b>Males - Masculin</b>								
<b>Total</b>	<b>11,314</b>	<b>53,818</b>	<b>11,272</b>	<b>12,670</b>	<b>8,128</b>	<b>9,509</b>	<b>14,946</b>	<b>4,899</b>
0-4	573	2,847	577	628	458	359	807	198
5-9	617	3,201	704	780	483	485	910	219
10-14	761	4,023	838	990	633	562	1,045	303
15-19	795	3,580	755	894	558	517	1,007	336
20-24	760	3,917	640	757	543	518	924	242
25-29	686	3,561	667	657	484	414	926	252
30-34	667	3,417	638	668	475	492	858	232
35-39	777	4,050	768	840	534	697	1,048	278
40-44	924	4,673	919	1,086	707	801	1,270	384
45-49	979	4,518	948	1,051	717	898	1,329	413
50-54	899	3,979	942	943	559	866	1,202	441
55-59	773	3,424	815	926	487	814	1,100	395
60-64	619	2,650	685	748	451	635	864	311
65-69	442	2,022	460	543	358	431	566	260
70-74	411	1,685	383	434	295	410	495	230
75+	631	2,271	533	725	386	610	595	405
Median age - Âge médian	40.1	38.1	40.3	40.6	39.1	44.5	39.8	45.1
Mean age - Âge moyen	39.2	37.5	38.9	39.2	38.1	42.4	38.3	43.0
<b>Females - Féminin</b>								
<b>Total</b>	<b>10,751</b>	<b>53,425</b>	<b>10,584</b>	<b>12,345</b>	<b>7,653</b>	<b>9,525</b>	<b>14,303</b>	<b>4,841</b>
0-4	518	2,588	537	550	402	327	690	186
5-9	560	3,107	649	744	457	441	857	205
10-14	661	3,762	775	942	504	510	1,000	259
15-19	724	3,305	745	902	554	527	852	280
20-24	649	3,399	568	728	431	412	814	223
25-29	621	3,343	538	598	421	414	814	193
30-34	553	3,273	590	654	438	525	797	208
35-39	660	3,868	735	772	501	653	1,009	264
40-44	886	4,634	894	1,039	610	786	1,290	385
45-49	911	4,466	868	960	689	878	1,178	395
50-54	814	3,992	769	909	511	900	1,146	407
55-59	731	3,397	767	846	496	754	976	425
60-64	582	2,663	572	707	436	595	714	332
65-69	471	2,105	439	535	343	538	632	266
70-74	475	1,839	382	486	296	438	503	229
75+	935	3,684	756	973	564	827	1,031	584
Median age - Âge médian	42.5	40.1	40.9	41.5	41.1	45.8	41.3	47.9
Mean age - Âge moyen	41.5	39.5	39.9	40.5	40.1	44.2	40.3	45.8
<b>Both sexes - Sexes réunis</b>								
<b>Total</b>	<b>22,065</b>	<b>107,243</b>	<b>21,856</b>	<b>25,015</b>	<b>15,781</b>	<b>19,034</b>	<b>29,249</b>	<b>9,740</b>
0-4	1,091	5,435	1,114	1,178	860	686	1,497	384
5-9	1,177	6,308	1,353	1,524	940	926	1,767	424
10-14	1,422	7,785	1,613	1,932	1,137	1,072	2,045	562
15-19	1,519	6,885	1,500	1,796	1,112	1,044	1,859	616
20-24	1,409	7,316	1,208	1,485	974	930	1,738	465
25-29	1,307	6,904	1,205	1,255	905	828	1,740	445
30-34	1,220	6,690	1,228	1,322	913	1,017	1,655	440
35-39	1,437	7,918	1,503	1,612	1,035	1,350	2,057	542
40-44	1,810	9,307	1,813	2,125	1,317	1,587	2,560	769
45-49	1,890	8,984	1,816	2,011	1,406	1,776	2,507	808
50-54	1,713	7,971	1,711	1,852	1,070	1,766	2,348	848
55-59	1,504	6,821	1,582	1,772	983	1,568	2,076	820
60-64	1,201	5,313	1,257	1,455	887	1,230	1,578	643
65-69	913	4,127	899	1,078	701	969	1,198	526
70-74	886	3,524	765	920	591	848	998	459
75+	1,566	5,955	1,289	1,698	950	1,437	1,626	989
Median age - Âge médian	41.3	39.1	40.5	41.0	40.1	45.2	40.5	46.5
Mean age - Âge moyen	40.3	38.5	39.3	39.8	39.1	43.3	39.3	44.4

See footnote(s) and abbreviation(s) on pages 10 to 12

Voir renvoi(s) et abréviation(s) aux pages 10 à 12

**Table 3.4 Population estimates by age group, sex and census division for July 1, 2004, provinces and territories - continued**  
**Tableau 3.4 Estimations de la population selon le groupe d'âge, le sexe et la division de recensement au 1<sup>er</sup> juillet 2004, provinces et territoires - suite**

Age group and sex Groupe d'âge et sexe	Census Divisions <sup>4</sup> - Divisions de recensement <sup>4</sup>							
	Les Chutes-de-la-Chaudière	Les Collines-de-l'Outaouais	Les Etchemins	Les Îles-de-la-Madeleine	Les Jardins-de-Napierville	Les Laurentides	Les Maskoutains	Les Moulins
<b>Males - Masculin</b>								
<b>Total</b>	<b>41,418</b>	<b>19,681</b>	<b>9,130</b>	<b>6,512</b>	<b>12,165</b>	<b>20,425</b>	<b>39,820</b>	<b>60,815</b>
0-4	2,542	1,202	411	263	624	851	2,080	3,612
5-9	2,753	1,303	486	333	756	1,007	2,310	4,428
10-14	3,106	1,541	576	433	955	1,269	2,768	5,420
15-19	2,725	1,296	635	385	835	1,257	2,622	4,525
20-24	2,907	945	628	310	785	1,085	2,952	3,862
25-29	2,933	941	515	309	741	1,104	2,846	3,981
30-34	3,172	1,420	505	379	757	1,027	2,422	4,239
35-39	3,359	1,764	609	497	922	1,389	2,853	5,101
40-44	3,684	2,009	755	676	1,139	1,829	3,372	6,238
45-49	3,557	1,859	753	584	1,024	1,811	3,447	5,288
50-54	3,392	1,567	708	597	841	1,584	2,993	4,240
55-59	2,752	1,310	634	512	769	1,658	2,639	3,596
60-64	1,817	951	515	370	652	1,455	1,956	2,512
65-69	1,076	663	446	292	473	1,122	1,444	1,558
70-74	687	419	399	224	373	878	1,178	1,109
75+	956	491	555	348	519	1,099	1,938	1,106
Median age - Âge médian	35.9	38.5	41.5	42.5	38.6	43.4	38.5	35.4
Mean age - Âge moyen	35.3	36.5	40.3	40.9	37.7	41.5	38.0	34.4
<b>Females - Féminin</b>								
<b>Total</b>	<b>41,274</b>	<b>18,604</b>	<b>8,740</b>	<b>6,594</b>	<b>11,684</b>	<b>20,445</b>	<b>40,936</b>	<b>60,268</b>
0-4	2,561	1,086	347	238	654	821	1,882	3,437
5-9	2,669	1,222	459	273	724	929	2,171	4,157
10-14	2,831	1,453	521	447	887	1,200	2,525	5,277
15-19	2,551	1,156	610	367	768	1,168	2,522	4,250
20-24	2,632	875	515	293	644	1,017	2,841	3,343
25-29	3,093	1,009	421	277	638	1,037	2,468	3,944
30-34	3,019	1,472	427	449	728	1,024	2,237	4,603
35-39	3,203	1,763	518	533	863	1,323	2,704	5,210
40-44	3,820	1,872	721	645	1,064	1,877	3,408	6,210
45-49	3,705	1,784	724	588	941	1,834	3,363	5,407
50-54	3,401	1,420	681	514	813	1,665	3,022	4,126
55-59	2,727	1,195	587	531	745	1,707	2,727	3,443
60-64	1,715	805	478	357	562	1,441	2,110	2,351
65-69	998	485	492	311	467	1,015	1,676	1,569
70-74	855	375	412	254	393	899	1,541	1,207
75+	1,494	632	827	517	793	1,488	3,739	1,734
Median age - Âge médian	37.1	38.1	44.0	43.5	39.7	44.5	41.6	36.3
Mean age - Âge moyen	36.4	36.6	42.7	42.6	39.0	42.9	41.2	35.3
<b>Both sexes - Sexes réunis</b>								
<b>Total</b>	<b>82,692</b>	<b>38,285</b>	<b>17,870</b>	<b>13,106</b>	<b>23,849</b>	<b>40,870</b>	<b>80,756</b>	<b>121,083</b>
0-4	5,103	2,288	758	501	1,278	1,672	3,962	7,049
5-9	5,422	2,525	945	606	1,480	1,936	4,481	8,585
10-14	5,937	2,994	1,097	880	1,842	2,469	5,293	10,697
15-19	5,276	2,452	1,245	752	1,603	2,425	5,144	8,775
20-24	5,539	1,820	1,143	603	1,429	2,102	5,793	7,205
25-29	6,026	1,950	936	586	1,379	2,141	5,314	7,925
30-34	6,191	2,892	932	828	1,485	2,051	4,659	8,842
35-39	6,562	3,527	1,127	1,030	1,785	2,712	5,557	10,311
40-44	7,504	3,881	1,476	1,321	2,203	3,706	6,780	12,448
45-49	7,262	3,643	1,477	1,172	1,965	3,645	6,810	10,695
50-54	6,793	2,987	1,389	1,111	1,654	3,249	6,015	8,366
55-59	5,479	2,505	1,221	1,043	1,514	3,365	5,366	7,039
60-64	3,532	1,756	993	727	1,214	2,896	4,066	4,863
65-69	2,074	1,148	938	603	940	2,137	3,120	3,127
70-74	1,542	794	811	478	766	1,777	2,719	2,316
75+	2,450	1,123	1,382	865	1,312	2,587	5,677	2,840
Median age - Âge médian	36.5	38.3	42.8	42.9	39.1	44.0	40.1	35.8
Mean age - Âge moyen	35.8	36.6	41.5	41.7	38.3	42.2	39.6	34.8



**Table 3.4 Population estimates by age group, sex and census division for July 1, 2004, provinces and territories - continued**  
**Tableau 3.4 Estimations de la population selon le groupe d'âge, le sexe et la division de recensement au 1<sup>er</sup> juillet 2004, provinces et territoires - suite**

Age group and sex Groupe d'âge et sexe	Census divisions <sup>4</sup> - Divisions de recensement <sup>4</sup>							
	Les Pays-d'en-Haut	Lotbinière	Manicouagan	Maria-Chapdelaine	Maskinongé	Matane	Matawinie	Mékinac
<b>Males - Masculin</b>								
<b>Total</b>	<b>16,871</b>	<b>14,117</b>	<b>16,978</b>	<b>13,424</b>	<b>11,972</b>	<b>11,194</b>	<b>23,480</b>	<b>6,546</b>
0-4	620	685	769	601	450	457	974	221
5-9	653	810	978	744	572	519	1,200	282
10-14	925	1,046	1,229	855	673	679	1,541	332
15-19	828	971	1,208	1,038	727	694	1,258	438
20-24	732	971	1,014	1,005	772	758	1,184	394
25-29	701	845	1,028	870	660	609	1,042	327
30-34	779	863	1,020	694	553	501	1,120	282
35-39	1,016	959	1,228	783	811	701	1,427	354
40-44	1,465	1,230	1,642	1,216	1,124	945	2,004	503
45-49	1,568	1,258	1,689	1,233	1,118	1,058	1,970	586
50-54	1,556	1,095	1,411	1,097	974	1,004	1,920	583
55-59	1,509	957	1,241	936	963	869	1,895	590
60-64	1,442	770	814	741	784	764	1,958	469
65-69	1,091	561	638	546	621	507	1,452	379
70-74	975	444	491	450	463	457	1,228	275
75+	1,011	652	578	615	707	672	1,307	531
Median age - Âge médian	47.3	39.6	40.0	40.6	43.4	43.6	45.0	46.2
Mean age - Âge moyen	44.6	38.4	38.2	38.9	41.7	41.5	42.7	43.7
<b>Females - Féminin</b>								
<b>Total</b>	<b>17,057</b>	<b>13,272</b>	<b>16,385</b>	<b>13,003</b>	<b>11,794</b>	<b>11,266</b>	<b>22,492</b>	<b>6,340</b>
0-4	650	630	814	665	426	389	966	196
5-9	684	759	950	668	545	450	1,158	253
10-14	838	941	1,109	848	644	625	1,428	306
15-19	739	932	1,054	941	646	694	1,269	336
20-24	636	752	980	856	633	604	939	317
25-29	665	747	893	763	568	547	933	310
30-34	806	769	1,026	562	532	532	1,055	251
35-39	1,049	854	1,258	786	756	644	1,366	329
40-44	1,484	1,143	1,597	1,154	1,024	990	1,901	488
45-49	1,675	1,034	1,557	1,209	1,021	1,072	1,965	596
50-54	1,546	1,007	1,280	987	991	1,013	1,778	583
55-59	1,636	936	1,063	904	932	889	1,950	534
60-64	1,450	700	775	641	730	681	1,761	444
65-69	1,043	557	667	568	627	521	1,343	368
70-74	870	480	570	511	529	517	1,073	351
75+	1,286	1,031	792	940	1,190	1,098	1,607	678
Median age - Âge médian	47.9	41.1	40.4	41.9	45.6	45.7	45.6	48.3
Mean age - Âge moyen	45.5	40.4	39.0	40.3	44.3	44.1	43.2	46.1
<b>Both sexes - Sexes réunis</b>								
<b>Total</b>	<b>33,928</b>	<b>27,389</b>	<b>33,363</b>	<b>26,427</b>	<b>23,766</b>	<b>22,460</b>	<b>45,972</b>	<b>12,886</b>
0-4	1,270	1,315	1,583	1,266	876	846	1,940	417
5-9	1,337	1,569	1,928	1,412	1,117	969	2,358	535
10-14	1,763	1,987	2,338	1,703	1,317	1,304	2,969	638
15-19	1,567	1,903	2,262	1,979	1,373	1,388	2,527	774
20-24	1,368	1,723	1,994	1,861	1,405	1,362	2,123	711
25-29	1,366	1,592	1,921	1,633	1,228	1,156	1,975	637
30-34	1,585	1,632	2,046	1,256	1,085	1,033	2,175	533
35-39	2,065	1,813	2,486	1,569	1,567	1,345	2,793	683
40-44	2,949	2,373	3,239	2,370	2,148	1,935	3,905	991
45-49	3,243	2,292	3,246	2,442	2,139	2,130	3,935	1,182
50-54	3,102	2,102	2,691	2,084	1,965	2,017	3,698	1,166
55-59	3,145	1,893	2,304	1,840	1,895	1,758	3,845	1,124
60-64	2,892	1,470	1,589	1,382	1,514	1,445	3,719	913
65-69	2,134	1,118	1,305	1,114	1,248	1,028	2,795	747
70-74	1,845	924	1,061	961	992	974	2,301	626
75+	2,297	1,683	1,370	1,555	1,897	1,770	2,914	1,209
Median age - Âge médian	47.6	40.4	40.2	41.2	44.4	44.7	45.3	47.3
Mean age - Âge moyen	45.0	39.4	38.5	39.6	43.0	42.8	42.9	44.9

See footnote(s) and abbreviation(s) on pages 10 to 12

Voir renvoi(s) et abréviation(s) aux pages 10 à 12

**Table 3.4 Population estimates by age group, sex and census division for July 1, 2004, provinces and territories - continued**  
**Tableau 3.4 Estimations de la population selon le groupe d'âge, le sexe et la division de recensement au 1<sup>er</sup> juillet 2004, provinces et territoires - suite**

Age group and sex Groupe d'âge et sexe	Census Divisions <sup>4</sup> - Divisions de recensement <sup>4</sup>							
	Memphré- magog	Minganie- Basse-Côte- Nord	Mirabel	Montcalm	Montmagny	Nicolet- Yamaska	Nord- du- Québec	Papineau
<b>Males - Masculin</b>								
<b>Total</b>	<b>22,190</b>	<b>6,255</b>	<b>16,025</b>	<b>21,164</b>	<b>11,774</b>	<b>11,622</b>	<b>20,258</b>	<b>10,790</b>
0-4	1,062	363	1,212	1,063	534	497	1,948	418
5-9	1,115	420	1,390	1,303	630	650	1,820	568
10-14	1,352	455	1,340	1,631	690	803	1,983	644
15-19	1,332	446	977	1,406	698	797	1,750	699
20-24	1,236	392	820	1,159	759	797	1,505	554
25-29	1,183	340	1,151	1,144	669	638	1,566	474
30-34	1,197	433	1,398	1,323	698	628	1,597	545
35-39	1,401	536	1,586	1,672	778	722	1,540	657
40-44	1,762	540	1,691	2,003	1,013	1,014	1,582	905
45-49	1,840	535	1,221	1,881	1,016	1,055	1,412	920
50-54	1,759	460	955	1,553	892	940	1,108	886
55-59	1,969	414	706	1,421	922	815	878	914
60-64	1,606	273	561	1,194	730	662	582	771
65-69	1,218	181	382	925	557	501	436	657
70-74	946	164	296	670	466	444	276	505
75+	1,212	303	339	816	722	659	275	673
Median age - Âge médian	43.5	37.9	34.2	39.7	42.1	41.4	28.5	44.6
Mean age - Âge moyen	41.5	37.1	33.2	38.3	40.8	39.9	30.1	42.5
<b>Females - Féminin</b>								
<b>Total</b>	<b>22,395</b>	<b>6,082</b>	<b>15,812</b>	<b>19,888</b>	<b>11,737</b>	<b>11,735</b>	<b>18,976</b>	<b>10,594</b>
0-4	970	373	1,164	1,020	487	512	1,829	430
5-9	1,150	369	1,340	1,295	577	594	1,860	499
10-14	1,386	454	1,375	1,507	640	751	1,852	696
15-19	1,264	447	875	1,300	702	720	1,632	598
20-24	1,066	364	829	1,014	637	690	1,479	460
25-29	1,158	337	1,280	1,057	592	571	1,530	453
30-34	1,183	423	1,498	1,202	631	545	1,503	525
35-39	1,381	496	1,610	1,571	753	754	1,369	644
40-44	1,734	523	1,447	1,837	965	966	1,411	871
45-49	1,804	509	1,092	1,743	862	959	1,207	923
50-54	1,840	417	808	1,398	926	859	1,024	870
55-59	1,978	349	742	1,275	908	801	792	896
60-64	1,643	220	605	1,114	699	648	579	781
65-69	1,173	212	371	798	591	553	389	589
70-74	896	200	293	671	560	550	241	502
75+	1,769	389	483	1,086	1,207	1,262	279	857
Median age - Âge médian	44.7	37.8	33.6	39.9	44.5	43.8	27.8	45.6
Mean age - Âge moyen	42.8	37.8	33.5	38.8	43.6	43.1	29.7	43.5
<b>Both sexes - Sexes réunis</b>								
<b>Total</b>	<b>44,585</b>	<b>12,337</b>	<b>31,837</b>	<b>41,052</b>	<b>23,511</b>	<b>23,357</b>	<b>39,234</b>	<b>21,384</b>
0-4	2,032	736	2,376	2,083	1,021	1,009	3,777	848
5-9	2,265	789	2,730	2,598	1,207	1,244	3,680	1,067
10-14	2,738	909	2,715	3,138	1,330	1,554	3,835	1,340
15-19	2,596	893	1,852	2,706	1,400	1,517	3,382	1,297
20-24	2,302	756	1,649	2,173	1,396	1,487	2,984	1,014
25-29	2,341	677	2,431	2,201	1,261	1,209	3,096	927
30-34	2,380	856	2,896	2,525	1,329	1,173	3,100	1,070
35-39	2,782	1,032	3,196	3,243	1,531	1,476	2,909	1,301
40-44	3,496	1,063	3,138	3,840	1,978	1,980	2,993	1,776
45-49	3,644	1,044	2,313	3,624	1,878	2,014	2,619	1,843
50-54	3,599	877	1,763	2,951	1,818	1,799	2,132	1,756
55-59	3,947	763	1,448	2,696	1,830	1,616	1,670	1,810
60-64	3,249	493	1,166	2,308	1,429	1,310	1,161	1,552
65-69	2,391	393	753	1,723	1,148	1,054	825	1,246
70-74	1,842	364	589	1,341	1,026	994	517	1,007
75+	2,981	692	822	1,902	1,929	1,921	554	1,530
Median age - Âge médian	44.2	37.8	33.9	39.8	43.3	42.6	28.2	45.1
Mean age - Âge moyen	42.1	37.4	33.4	38.5	42.2	41.5	29.9	43.0

**Table 3.4 Population estimates by age group, sex and census division for July 1, 2004, provinces and territories - continued**  
**Tableau 3.4 Estimations de la population selon le groupe d'âge, le sexe et la division de recensement au 1<sup>er</sup> juillet 2004, provinces et territoires - suite**

Age group and sex Groupe d'âge et sexe	Census Divisions <sup>4</sup> - Divisions de recensement <sup>4</sup>							
	Pontiac	Portneuf	Rimouski-Neigette	Rivière-du-Loup	Robert-Cliche	Roussillon	Rouville	Rouyn-Noranda
<b>Males - Masculin</b>								
<b>Total</b>	<b>7,427</b>	<b>23,533</b>	<b>25,906</b>	<b>16,204</b>	<b>9,715</b>	<b>77,845</b>	<b>15,789</b>	<b>19,592</b>
0-4	379	965	1,195	802	529	4,618	814	984
5-9	457	1,213	1,334	782	485	5,651	928	1,158
10-14	540	1,476	1,557	979	642	6,646	1,250	1,497
15-19	544	1,437	1,617	1,048	716	5,484	1,104	1,343
20-24	372	1,432	1,992	1,306	810	4,860	1,087	1,351
25-29	322	1,358	1,692	1,098	693	5,036	990	1,110
30-34	395	1,385	1,465	962	569	5,291	844	1,184
35-39	457	1,628	1,666	1,060	625	6,493	1,100	1,466
40-44	664	2,120	2,136	1,362	735	7,350	1,495	1,802
45-49	585	2,136	2,529	1,411	740	6,543	1,485	1,807
50-54	540	1,985	2,305	1,360	756	5,118	1,161	1,529
55-59	566	1,739	1,955	1,119	616	4,607	1,059	1,339
60-64	442	1,362	1,392	809	538	3,382	798	946
65-69	413	1,070	955	629	380	2,478	578	638
70-74	285	951	829	552	289	2,061	462	601
75+	466	1,276	1,287	925	592	2,227	634	837
Median age - Âge médian	42.0	42.2	41.1	40.2	38.5	36.1	39.1	39.2
Mean age - Âge moyen	40.2	40.6	39.5	39.4	38.6	35.4	37.6	37.8
<b>Females - Féminin</b>								
<b>Total</b>	<b>7,444</b>	<b>22,972</b>	<b>27,423</b>	<b>16,788</b>	<b>9,414</b>	<b>78,357</b>	<b>15,577</b>	<b>19,754</b>
0-4	321	915	1,027	725	491	4,387	796	878
5-9	414	1,165	1,260	798	466	5,247	943	1,161
10-14	531	1,401	1,562	889	596	6,345	1,158	1,378
15-19	542	1,379	1,605	1,029	644	5,038	1,048	1,389
20-24	336	1,173	1,862	1,224	678	4,483	927	1,213
25-29	352	1,175	1,647	921	577	4,862	858	1,135
30-34	389	1,183	1,437	893	483	5,477	954	1,179
35-39	476	1,480	1,669	1,036	586	6,621	1,136	1,450
40-44	609	1,957	2,224	1,286	701	7,500	1,490	1,769
45-49	586	1,984	2,674	1,480	736	6,581	1,319	1,772
50-54	539	1,857	2,378	1,352	704	5,283	1,195	1,515
55-59	556	1,643	2,022	1,184	628	4,639	1,021	1,225
60-64	440	1,348	1,411	872	447	3,545	717	945
65-69	371	1,129	1,164	715	367	2,627	599	775
70-74	298	1,079	1,056	653	423	2,211	439	681
75+	684	2,104	2,425	1,731	887	3,511	977	1,289
Median age - Âge médian	43.0	44.1	43.8	43.6	41.5	37.7	39.9	40.3
Mean age - Âge moyen	42.0	42.9	42.3	42.6	41.1	37.0	38.8	39.4
<b>Both sexes - Sexes réunis</b>								
<b>Total</b>	<b>14,871</b>	<b>46,505</b>	<b>53,329</b>	<b>32,992</b>	<b>19,129</b>	<b>156,202</b>	<b>31,366</b>	<b>39,346</b>
0-4	700	1,880	2,222	1,527	1,020	9,005	1,610	1,862
5-9	871	2,378	2,594	1,580	951	10,898	1,871	2,319
10-14	1,071	2,877	3,119	1,868	1,238	12,991	2,408	2,875
15-19	1,086	2,816	3,222	2,077	1,360	10,522	2,152	2,732
20-24	708	2,605	3,854	2,530	1,488	9,343	2,014	2,564
25-29	674	2,533	3,339	2,019	1,270	9,898	1,848	2,245
30-34	784	2,568	2,902	1,855	1,052	10,768	1,798	2,363
35-39	933	3,108	3,335	2,096	1,211	13,114	2,236	2,916
40-44	1,273	4,077	4,360	2,648	1,436	14,850	2,985	3,571
45-49	1,171	4,120	5,203	2,891	1,476	13,124	2,804	3,579
50-54	1,079	3,842	4,683	2,712	1,460	10,401	2,356	3,044
55-59	1,122	3,382	3,977	2,303	1,244	9,246	2,080	2,564
60-64	882	2,710	2,803	1,681	985	6,927	1,515	1,891
65-69	784	2,199	2,119	1,344	747	5,105	1,177	1,413
70-74	583	2,030	1,885	1,205	712	4,272	901	1,282
75+	1,150	3,380	3,712	2,656	1,479	5,738	1,611	2,126
Median age - Âge médian	42.5	43.1	42.5	41.9	39.9	36.9	39.5	39.7
Mean age - Âge moyen	41.1	41.8	40.9	41.0	39.8	36.2	38.2	38.6

**Table 3.4 Population estimates by age group, sex and census division for July 1, 2004, provinces and territories - continued**  
**Tableau 3.4 Estimations de la population selon le groupe d'âge, le sexe et la division de recensement au 1<sup>er</sup> juillet 2004, provinces et territoires - suite**

Age group and sex Groupe d'âge et sexe	Census divisions <sup>4</sup> - Divisions de recensement <sup>4</sup>							
	Sept- Rivières- Caniapiscau	Témisca- mingue	Témiscouata	Thérèse-de Blainville	Vallée- de-l'Or	Vaudreuil- Soulanges	Ont.	Algoma
<b>Males - Masculin</b>								
<b>Total</b>	<b>19,445</b>	<b>8,917</b>	<b>11,114</b>	<b>70,609</b>	<b>21,636</b>	<b>57,108</b>	<b>6,119,456</b>	<b>59,716</b>
0-4	1,106	491	531	4,466	1,164	3,583	344,980	2,699
5-9	1,269	630	552	5,509	1,373	4,140	396,738	3,223
10-14	1,295	635	725	6,305	1,628	4,571	426,032	4,085
15-19	1,269	620	804	4,875	1,638	3,550	425,339	4,498
20-24	1,253	562	661	4,565	1,296	3,098	430,082	3,926
25-29	1,174	564	640	4,216	1,365	3,335	417,554	2,827
30-34	1,332	542	526	4,748	1,338	4,028	450,120	3,109
35-39	1,495	650	661	6,130	1,623	4,909	488,773	3,694
40-44	1,784	759	962	7,182	2,001	5,715	543,009	4,937
45-49	1,675	785	1,006	6,250	2,054	4,885	479,033	4,825
50-54	1,639	689	966	4,656	1,609	4,116	407,206	4,579
55-59	1,326	521	800	3,849	1,405	3,601	356,462	4,176
60-64	976	455	631	2,919	1,075	2,555	265,576	3,457
65-69	777	320	532	1,865	691	1,768	215,345	3,145
70-74	529	272	403	1,379	611	1,397	187,575	2,834
75+	546	422	714	1,695	765	1,857	285,632	3,702
Median age - Âge médian	38.6	38.4	42.4	35.6	38.3	37.5	36.8	41.9
Mean age - Âge moyen	37.2	37.5	40.6	34.4	37.0	36.1	37.0	40.5
<b>Females - Féminin</b>								
<b>Total</b>	<b>18,638</b>	<b>8,561</b>	<b>10,836</b>	<b>71,019</b>	<b>21,223</b>	<b>56,947</b>	<b>6,273,265</b>	<b>61,654</b>
0-4	1,023	494	459	4,328	1,062	3,523	330,334	2,598
5-9	1,137	503	559	5,230	1,320	3,958	382,765	3,158
10-14	1,305	655	647	6,076	1,550	4,305	405,941	3,683
15-19	1,234	562	727	4,720	1,483	3,351	403,647	4,180
20-24	1,130	480	599	4,117	1,213	2,794	415,327	3,854
25-29	1,143	500	534	4,239	1,372	3,334	414,190	2,788
30-34	1,238	533	520	4,898	1,201	4,239	448,562	3,189
35-39	1,494	591	649	6,323	1,638	5,031	490,288	3,997
40-44	1,709	751	907	7,373	1,879	5,529	538,900	5,115
45-49	1,620	705	934	6,130	1,938	4,863	485,553	5,202
50-54	1,434	590	870	4,613	1,595	3,942	422,602	4,531
55-59	1,219	516	813	3,913	1,355	3,485	365,313	4,306
60-64	970	396	639	2,814	959	2,512	277,909	3,632
65-69	671	338	494	2,000	769	1,708	233,982	3,279
70-74	547	355	531	1,616	672	1,571	212,267	3,007
75+	764	592	954	2,629	1,217	2,802	445,685	5,135
Median age - Âge médian	38.8	39.7	44.0	36.6	39.4	38.2	38.5	43.4
Mean age - Âge moyen	37.8	39.1	42.5	35.6	38.5	37.3	38.9	42.2
<b>Both sexes - Sexes réunis</b>								
<b>Total</b>	<b>38,083</b>	<b>17,478</b>	<b>21,950</b>	<b>141,628</b>	<b>42,859</b>	<b>114,055</b>	<b>12,392,721</b>	<b>121,370</b>
0-4	2,129	985	990	8,794	2,226	7,106	675,314	5,297
5-9	2,406	1,133	1,111	10,739	2,693	8,098	779,503	6,381
10-14	2,600	1,290	1,372	12,381	3,178	8,876	831,973	7,768
15-19	2,503	1,182	1,531	9,595	3,121	6,901	828,986	8,678
20-24	2,383	1,042	1,260	8,682	2,509	5,892	845,409	7,780
25-29	2,317	1,064	1,174	8,455	2,737	6,669	831,744	5,615
30-34	2,570	1,075	1,046	9,646	2,539	8,267	898,682	6,298
35-39	2,989	1,241	1,310	12,453	3,261	9,940	979,061	7,691
40-44	3,493	1,510	1,869	14,555	3,880	11,244	1,081,909	10,052
45-49	3,295	1,490	1,940	12,380	3,992	9,748	964,586	10,027
50-54	3,073	1,279	1,836	9,269	3,204	8,058	829,808	9,110
55-59	2,545	1,037	1,613	7,762	2,760	7,086	721,775	8,482
60-64	1,946	851	1,270	5,733	2,034	5,067	543,485	7,089
65-69	1,448	658	1,026	3,865	1,460	3,476	449,327	6,424
70-74	1,076	627	934	2,995	1,283	2,968	399,842	5,841
75+	1,310	1,014	1,668	4,324	1,982	4,659	731,317	8,837
Median age - Âge médian	38.7	39.1	43.2	36.1	38.8	37.8	37.7	42.7
Mean age - Âge moyen	37.5	38.3	41.5	35.0	37.7	36.7	37.9	41.4

See footnote(s) and abbreviation(s) on pages 10 to 12

Voir renvoi(s) et abréviation(s) aux pages 10 à 12

**Table 3.4 Population estimates by age group, sex and census division for July 1, 2004, provinces and territories - continued**  
**Tableau 3.4 Estimations de la population selon le groupe d'âge, le sexe et la division de recensement au 1<sup>er</sup> juillet 2004, provinces et territoires - suite**

Age group and sex Groupe d'âge et sexe	Census Divisions <sup>4</sup> - Divisions de recensement <sup>4</sup>							
	Brant	Bruce	Chatham-Kent	Cochrane	Dufferin	Durham	Elgin	Essex
<b>Males - Masculin</b>								
<b>Total</b>	<b>65,368</b>	<b>33,565</b>	<b>54,156</b>	<b>43,051</b>	<b>27,947</b>	<b>278,987</b>	<b>43,217</b>	<b>200,984</b>
0-4	3,767	1,470	2,946	2,145	1,657	16,417	2,485	11,997
5-9	4,493	1,795	3,420	2,753	2,236	20,637	3,199	13,564
10-14	4,768	2,435	3,916	3,127	2,300	22,950	3,191	13,746
15-19	4,833	2,641	4,199	3,367	2,200	21,556	3,225	14,297
20-24	4,687	2,331	3,812	2,955	1,806	18,887	2,872	14,375
25-29	4,293	1,533	3,057	2,243	1,554	16,420	2,525	14,386
30-34	4,405	1,540	3,290	2,776	1,907	18,740	2,907	15,433
35-39	4,886	1,835	3,746	3,002	2,364	23,204	3,277	16,284
40-44	5,448	2,587	4,609	4,026	2,690	27,513	3,595	17,390
45-49	4,874	2,735	4,519	3,824	2,229	23,226	3,262	15,351
50-54	4,546	2,599	3,947	3,186	1,792	19,095	2,788	12,992
55-59	3,967	2,603	3,218	2,780	1,567	15,485	2,629	11,130
60-64	2,864	2,115	2,585	1,983	1,101	10,425	2,127	8,385
65-69	2,222	1,973	2,179	1,628	845	7,853	1,618	6,611
70-74	1,921	1,454	1,804	1,418	714	6,963	1,337	5,942
75+	3,394	1,919	2,909	1,838	985	9,616	2,180	9,101
Median age - Âge médian	36.6	42.5	38.4	38.8	35.7	35.9	37.0	35.9
Mean age - Âge moyen	36.9	40.5	37.9	37.6	35.2	35.3	37.0	36.4
<b>Females - Féminin</b>								
<b>Total</b>	<b>67,151</b>	<b>33,788</b>	<b>55,982</b>	<b>42,871</b>	<b>27,528</b>	<b>284,233</b>	<b>43,646</b>	<b>201,645</b>
0-4	3,603	1,480	2,694	2,141	1,639	16,046	2,270	11,169
5-9	4,426	1,815	3,433	2,684	2,051	19,753	2,997	12,966
10-14	4,656	2,253	3,847	3,066	2,234	21,898	3,253	13,299
15-19	4,687	2,507	4,083	3,181	2,101	20,579	3,140	13,172
20-24	4,452	2,215	3,618	2,818	1,604	18,203	2,728	13,975
25-29	3,942	1,359	2,839	2,198	1,351	15,655	2,326	14,006
30-34	4,158	1,510	3,287	2,758	1,920	19,134	2,693	14,724
35-39	4,882	1,865	3,665	3,017	2,392	24,309	3,188	15,522
40-44	5,431	2,572	4,642	3,852	2,601	28,089	3,541	16,415
45-49	5,013	2,723	4,345	3,575	2,098	23,607	3,239	15,015
50-54	4,695	2,574	3,772	3,004	1,819	18,932	2,876	12,911
55-59	3,844	2,456	3,458	2,561	1,553	15,394	2,634	11,282
60-64	2,986	2,140	2,634	1,923	1,075	10,620	2,120	8,630
65-69	2,576	1,904	2,329	1,696	842	8,649	1,669	7,205
70-74	2,329	1,563	2,133	1,515	710	8,008	1,500	6,671
75+	5,471	2,852	5,203	2,882	1,538	15,357	3,472	14,683
Median age - Âge médian	38.9	43.7	40.6	39.3	37.0	37.4	38.9	37.5
Mean age - Âge moyen	39.1	42.0	40.4	38.8	36.6	36.8	39.0	38.4
<b>Both sexes - Sexes réunis</b>								
<b>Total</b>	<b>132,519</b>	<b>67,353</b>	<b>110,138</b>	<b>85,922</b>	<b>55,475</b>	<b>563,220</b>	<b>86,863</b>	<b>402,629</b>
0-4	7,370	2,950	5,640	4,286	3,296	32,463	4,755	23,166
5-9	8,919	3,610	6,853	5,437	4,287	40,390	6,196	26,530
10-14	9,424	4,688	7,763	6,193	4,534	44,848	6,444	27,045
15-19	9,520	5,148	8,282	6,548	4,301	42,135	6,365	27,469
20-24	9,139	4,546	7,430	5,773	3,410	37,090	5,600	28,350
25-29	8,235	2,892	5,896	4,441	2,905	32,075	4,851	28,392
30-34	8,563	3,050	6,577	5,534	3,827	37,874	5,600	30,157
35-39	9,768	3,700	7,411	6,019	4,756	47,513	6,465	31,806
40-44	10,879	5,159	9,251	7,878	5,291	55,602	7,136	33,805
45-49	9,887	5,458	8,864	7,399	4,327	46,833	6,501	30,366
50-54	9,241	5,173	7,719	6,190	3,611	38,027	5,664	25,903
55-59	7,811	5,059	6,676	5,341	3,120	30,879	5,263	22,412
60-64	5,850	4,255	5,219	3,906	2,176	21,045	4,247	17,015
65-69	4,798	3,877	4,508	3,324	1,687	16,502	3,287	13,816
70-74	4,250	3,017	3,937	2,933	1,424	14,971	2,837	12,613
75+	8,865	4,771	8,112	4,720	2,523	24,973	5,652	23,784
Median age - Âge médian	37.8	43.1	39.6	39.1	36.3	36.7	38.0	36.7
Mean age - Âge moyen	38.0	41.3	39.2	38.2	35.9	36.1	38.0	37.4

See footnote(s) and abbreviation(s) on pages 10 to 12

Voir renvoi(s) et abréviation(s) aux pages 10 à 12

**Table 3.4 Population estimates by age group, sex and census division for July 1, 2004, provinces and territories - continued**  
**Tableau 3.4 Estimations de la population selon le groupe d'âge, le sexe et la division de recensement au 1<sup>er</sup> juillet 2004, provinces et territoires - suite**

Age group and sex Groupe d'âge et sexe	Census divisions <sup>4</sup> - Divisions de recensement <sup>4</sup>							
	Frontenac	Greater Sudbury	Grey	Haldimand-Norfolk	Haliburton	Halton	Hamilton	Hastings
<b>Males - Masculin</b>								
<b>Total</b>	<b>73,080</b>	<b>79,029</b>	<b>46,744</b>	<b>55,502</b>	<b>8,161</b>	<b>210,769</b>	<b>256,498</b>	<b>66,074</b>
0-4	3,492	3,710	2,177	2,904	307	12,508	13,704	3,409
5-9	4,208	4,923	2,681	3,515	336	14,848	16,454	4,041
10-14	4,759	5,429	3,174	4,040	448	15,173	17,974	4,717
15-19	4,870	5,374	3,507	4,316	559	14,294	18,162	4,828
20-24	5,708	5,652	3,150	3,831	402	13,654	18,621	4,359
25-29	5,250	4,694	2,175	2,581	232	12,014	17,361	3,691
30-34	4,791	5,140	2,473	3,185	373	14,836	17,592	3,860
35-39	5,621	5,983	2,944	3,902	439	18,218	19,820	4,572
40-44	6,410	7,018	3,688	4,647	591	20,298	22,560	5,852
45-49	5,634	6,290	3,662	4,625	530	17,197	20,350	5,196
50-54	4,898	5,723	3,340	4,198	567	13,776	16,775	4,411
55-59	4,452	5,380	3,250	3,703	680	12,354	14,708	4,196
60-64	3,559	3,991	2,751	2,884	752	9,284	11,236	3,496
65-69	2,870	2,974	2,469	2,292	730	6,996	9,168	3,089
70-74	2,445	2,769	2,208	1,982	561	6,209	8,235	2,605
75+	4,113	3,979	3,095	2,897	654	9,110	13,778	3,752
Median age - Âge médian	38.2	39.0	41.5	39.4	48.3	37.3	37.3	39.6
Mean age - Âge moyen	38.4	38.4	40.4	38.4	45.5	36.7	37.4	38.8
<b>Females - Féminin</b>								
<b>Total</b>	<b>74,628</b>	<b>81,880</b>	<b>47,896</b>	<b>55,365</b>	<b>8,137</b>	<b>216,450</b>	<b>263,236</b>	<b>67,886</b>
0-4	3,300	3,453	2,068	2,676	252	11,622	13,130	3,308
5-9	4,163	4,792	2,532	3,513	329	13,801	15,896	3,851
10-14	4,407	5,302	3,059	3,987	442	14,736	17,152	4,397
15-19	4,506	5,434	3,450	4,208	507	14,027	17,080	4,590
20-24	5,581	5,451	3,022	3,370	403	12,844	17,816	4,215
25-29	5,008	4,707	1,913	2,449	249	12,053	16,979	3,601
30-34	4,641	5,122	2,400	3,002	388	15,211	17,252	3,880
35-39	5,345	5,981	2,941	3,744	428	18,804	19,673	4,600
40-44	6,189	7,027	3,768	4,561	542	20,316	21,865	5,740
45-49	5,747	6,777	3,761	4,430	584	17,415	20,271	5,052
50-54	5,236	5,945	3,507	4,062	606	14,544	17,415	4,600
55-59	4,705	5,084	3,326	3,470	683	12,911	15,157	4,441
60-64	3,672	4,123	2,863	2,831	708	9,587	11,740	3,669
65-69	3,073	3,422	2,486	2,305	667	7,729	10,004	3,226
70-74	2,895	3,178	2,275	2,156	522	6,895	9,751	2,765
75+	6,160	6,082	4,525	4,601	827	13,955	22,055	5,951
Median age - Âge médian	40.3	40.5	43.5	40.8	49.5	38.8	39.2	41.3
Mean age - Âge moyen	40.5	40.2	42.4	40.1	46.6	38.5	39.6	41.0
<b>Both sexes - Sexes réunis</b>								
<b>Total</b>	<b>147,708</b>	<b>160,909</b>	<b>94,640</b>	<b>110,867</b>	<b>16,298</b>	<b>427,219</b>	<b>519,734</b>	<b>133,960</b>
0-4	6,792	7,163	4,245	5,580	559	24,130	26,834	6,717
5-9	8,371	9,715	5,213	7,028	665	28,649	32,350	7,892
10-14	9,166	10,731	6,233	8,027	890	29,909	35,126	9,114
15-19	9,376	10,808	6,957	8,524	1,066	28,321	35,242	9,418
20-24	11,289	11,103	6,172	7,201	805	26,498	36,437	8,574
25-29	10,258	9,401	4,088	5,030	481	24,067	34,340	7,292
30-34	9,432	10,262	4,873	6,187	761	30,047	34,844	7,740
35-39	10,966	11,964	5,885	7,646	867	37,022	39,493	9,172
40-44	12,599	14,045	7,456	9,208	1,133	40,614	44,425	11,592
45-49	11,381	13,067	7,423	9,055	1,114	34,612	40,621	10,248
50-54	10,134	11,668	6,847	8,260	1,173	28,320	34,190	9,011
55-59	9,157	10,464	6,576	7,173	1,363	25,265	29,865	8,637
60-64	7,231	8,114	5,614	5,715	1,460	18,871	22,976	7,165
65-69	5,943	6,396	4,955	4,597	1,397	14,725	19,172	6,315
70-74	5,340	5,947	4,483	4,138	1,083	13,104	17,986	5,370
75+	10,273	10,061	7,620	7,498	1,481	23,065	35,833	9,703
Median age - Âge médian	39.3	39.7	42.5	40.1	49.0	38.1	38.3	40.4
Mean age - Âge moyen	39.5	39.3	41.4	39.3	46.1	37.6	38.5	39.9

**Table 3.4 Population estimates by age group, sex and census division for July 1, 2004, provinces and territories - continued**  
**Tableau 3.4 Estimations de la population selon le groupe d'âge, le sexe et la division de recensement au 1<sup>er</sup> juillet 2004, provinces et territoires - suite**

Age group and sex Groupe d'âge et sexe	Census Divisions <sup>4</sup> - Divisions de recensement <sup>4</sup>							
	Huron	Kawartha Lakes	Kenora	Lambton	Lanark	Leeds and Grenville	Lennox and Addington	Manitoulin
<b>Males - Masculin</b>								
<b>Total</b>	<b>30,824</b>	<b>36,852</b>	<b>34,026</b>	<b>65,247</b>	<b>32,922</b>	<b>50,513</b>	<b>21,068</b>	<b>6,609</b>
0-4	1,523	1,565	2,691	3,085	1,594	2,506	984	278
5-9	2,046	2,169	2,590	3,973	2,066	3,112	1,165	452
10-14	2,238	2,629	2,703	4,604	2,409	3,533	1,408	544
15-19	2,358	2,674	2,848	5,063	2,537	3,463	1,486	506
20-24	2,098	2,239	2,390	4,620	1,993	2,958	1,281	392
25-29	1,618	1,639	2,128	3,658	1,563	2,364	1,036	213
30-34	1,714	1,745	2,241	3,710	1,929	2,962	1,430	331
35-39	1,837	2,314	2,327	4,046	2,282	3,699	1,573	446
40-44	2,384	3,080	2,800	5,150	2,916	4,383	1,835	526
45-49	2,356	2,996	2,752	5,426	2,747	4,072	1,706	507
50-54	2,265	2,682	2,160	4,755	2,499	3,736	1,550	448
55-59	1,928	2,553	1,849	4,620	2,256	3,433	1,497	472
60-64	1,652	2,264	1,314	3,447	1,713	2,942	1,235	426
65-69	1,408	1,875	1,090	2,784	1,439	2,386	977	392
70-74	1,211	1,817	918	2,522	1,177	2,038	801	290
75+	2,188	2,611	1,225	3,784	1,802	2,926	1,104	386
Median age - Âge médian	40.0	42.4	33.7	39.9	40.1	40.7	40.5	41.4
Mean age - Âge moyen	39.3	41.0	34.4	39.0	38.9	39.7	39.6	40.0
<b>Females - Féminin</b>								
<b>Total</b>	<b>30,921</b>	<b>37,455</b>	<b>32,825</b>	<b>67,226</b>	<b>33,967</b>	<b>51,940</b>	<b>20,682</b>	<b>6,634</b>
0-4	1,458	1,329	2,526	2,988	1,640	2,380	1,034	332
5-9	2,014	2,113	2,572	3,812	1,874	2,819	1,155	397
10-14	2,219	2,514	2,668	4,521	2,298	3,318	1,384	528
15-19	2,311	2,488	2,598	4,683	2,345	3,468	1,415	463
20-24	1,952	2,023	2,317	4,538	1,961	2,806	1,153	378
25-29	1,514	1,559	2,017	3,453	1,589	2,409	948	239
30-34	1,572	1,789	2,110	3,686	2,030	3,106	1,099	386
35-39	1,844	2,435	2,311	4,221	2,348	3,659	1,454	498
40-44	2,280	3,084	2,677	5,283	2,904	4,340	1,863	469
45-49	2,172	2,886	2,387	5,330	2,887	4,224	1,599	470
50-54	2,051	2,790	2,002	5,008	2,579	3,687	1,504	421
55-59	1,956	2,644	1,652	4,366	2,198	3,529	1,463	474
60-64	1,668	2,174	1,270	3,566	1,726	2,839	1,211	450
65-69	1,463	1,995	1,148	3,004	1,435	2,459	964	362
70-74	1,358	1,842	902	2,740	1,329	2,200	799	270
75+	3,089	3,790	1,668	6,027	2,824	4,697	1,637	497
Median age - Âge médian	41.2	44.0	34.0	41.7	41.6	42.3	41.9	41.1
Mean age - Âge moyen	41.1	43.1	35.1	41.1	40.8	41.7	41.0	40.6
<b>Both sexes - Sexes réunis</b>								
<b>Total</b>	<b>61,745</b>	<b>74,307</b>	<b>66,851</b>	<b>132,473</b>	<b>66,889</b>	<b>102,453</b>	<b>41,750</b>	<b>13,243</b>
0-4	2,981	2,894	5,217	6,073	3,234	4,886	2,018	610
5-9	4,060	4,282	5,162	7,785	3,940	5,931	2,320	849
10-14	4,457	5,143	5,371	9,125	4,707	6,851	2,792	1,072
15-19	4,669	5,162	5,446	9,746	4,882	6,931	2,901	969
20-24	4,050	4,262	4,707	9,158	3,954	5,764	2,434	770
25-29	3,132	3,198	4,145	7,111	3,152	4,773	1,984	452
30-34	3,286	3,534	4,351	7,396	3,959	6,068	2,529	717
35-39	3,681	4,749	4,638	8,267	4,630	7,358	3,027	944
40-44	4,664	6,164	5,477	10,433	5,820	8,723	3,698	995
45-49	4,528	5,882	5,139	10,756	5,634	8,296	3,305	977
50-54	4,316	5,472	4,162	9,763	5,078	7,423	3,054	869
55-59	3,884	5,197	3,501	8,986	4,454	6,962	2,960	946
60-64	3,320	4,438	2,584	7,013	3,439	5,781	2,446	876
65-69	2,871	3,870	2,238	5,788	2,874	4,845	1,941	754
70-74	2,569	3,659	1,820	5,262	2,506	4,238	1,600	560
75+	5,277	6,401	2,893	9,811	4,626	7,623	2,741	883
Median age - Âge médian	40.6	43.2	33.9	40.8	40.8	41.5	41.2	41.2
Mean age - Âge moyen	40.2	42.1	34.8	40.1	39.9	40.7	40.3	40.3

See footnote(s) and abbreviation(s) on pages 10 to 12

Voir renvoi(s) et abréviation(s) aux pages 10 à 12

**Table 3.4 Population estimates by age group, sex and census division for July 1, 2004, provinces and territories - continued**  
**Tableau 3.4 Estimations de la population selon le groupe d'âge, le sexe et la division de recensement au 1<sup>er</sup> juillet 2004, provinces et territoires - suite**

Age group and sex Groupe d'âge et sexe	Census divisions <sup>4</sup> - Divisions de recensement <sup>4</sup>							
	Middlesex	Muskoka	Niagara	Nipissing	Northumber-land	Ottawa	Oxford	Parry Sound
<b>Males - Masculin</b>								
<b>Total</b>	<b>210,956</b>	<b>28,481</b>	<b>211,634</b>	<b>41,994</b>	<b>41,145</b>	<b>407,663</b>	<b>52,282</b>	<b>21,289</b>
0-4	11,259	1,407	10,610	2,017	1,874	22,764	3,185	970
5-9	13,753	1,492	12,473	2,392	2,390	25,320	3,677	1,143
10-14	15,347	1,788	14,374	3,012	2,921	27,524	3,778	1,245
15-19	14,647	1,944	14,782	3,263	3,127	26,878	3,701	1,489
20-24	16,380	1,735	14,157	2,930	2,376	29,995	3,657	1,129
25-29	16,277	1,328	12,520	2,372	1,792	31,558	3,035	765
30-34	14,663	1,560	13,246	2,361	2,262	32,011	3,448	1,089
35-39	15,873	1,970	15,281	2,852	2,687	33,318	3,843	1,355
40-44	18,259	2,402	17,605	3,825	3,643	36,640	4,402	1,714
45-49	16,039	2,249	16,270	3,415	3,268	32,297	4,016	1,682
50-54	13,805	2,098	14,411	2,948	2,970	27,618	3,540	1,556
55-59	12,176	1,904	13,570	2,752	2,869	24,269	2,975	1,676
60-64	8,898	1,756	10,822	2,248	2,279	16,846	2,348	1,632
65-69	7,025	1,590	8,972	1,953	2,043	12,824	1,910	1,375
70-74	6,190	1,390	8,407	1,582	1,878	10,843	1,721	1,063
75+	10,365	1,868	14,134	2,072	2,766	16,958	3,046	1,406
Median age - Âge médian	36.1	42.1	39.5	39.7	41.6	36.2	37.3	44.2
Mean age - Âge moyen	36.7	41.0	39.3	38.7	40.4	36.6	37.3	42.4
<b>Females - Féminin</b>								
<b>Total</b>	<b>219,411</b>	<b>28,542</b>	<b>219,631</b>	<b>43,709</b>	<b>42,170</b>	<b>421,915</b>	<b>52,747</b>	<b>20,879</b>
0-4	11,242	1,111	10,066	2,060	1,756	22,081	2,967	880
5-9	13,067	1,592	12,352	2,438	2,365	24,959	3,374	993
10-14	14,216	1,758	13,727	2,803	2,865	26,107	3,576	1,263
15-19	14,212	1,862	13,853	2,951	2,938	25,749	3,670	1,206
20-24	16,340	1,619	13,489	2,880	2,358	29,103	3,394	1,049
25-29	15,709	1,208	11,862	2,357	1,665	30,936	2,742	833
30-34	14,223	1,494	12,911	2,639	2,115	31,320	3,163	995
35-39	15,852	1,846	15,351	2,846	2,844	33,494	3,790	1,335
40-44	18,438	2,234	17,645	3,789	3,632	37,012	4,403	1,692
45-49	16,907	2,240	16,733	3,410	3,196	33,561	3,963	1,637
50-54	14,768	2,010	15,129	3,086	2,959	29,271	3,402	1,596
55-59	12,590	1,918	14,002	2,755	2,912	25,077	3,096	1,715
60-64	9,697	1,875	11,511	2,409	2,395	17,902	2,384	1,568
65-69	7,879	1,683	9,879	2,023	2,194	14,144	2,094	1,321
70-74	7,360	1,402	9,579	1,701	2,000	12,594	2,052	978
75+	16,911	2,690	21,542	3,562	3,976	28,605	4,677	1,818
Median age - Âge médian	38.5	44.1	41.8	41.2	42.9	38.2	39.7	45.6
Mean age - Âge moyen	39.0	43.0	41.7	40.7	42.3	38.6	39.7	43.8
<b>Both sexes - Sexes réunis</b>								
<b>Total</b>	<b>430,367</b>	<b>57,023</b>	<b>431,265</b>	<b>85,703</b>	<b>83,315</b>	<b>829,578</b>	<b>105,029</b>	<b>42,168</b>
0-4	22,501	2,518	20,676	4,077	3,630	44,845	6,152	1,850
5-9	26,820	3,084	24,825	4,830	4,755	50,279	7,051	2,136
10-14	29,563	3,546	28,101	5,815	5,786	53,631	7,354	2,508
15-19	28,859	3,806	28,635	6,214	6,065	52,627	7,371	2,695
20-24	32,720	3,354	27,646	5,810	4,734	59,098	7,051	2,178
25-29	31,986	2,536	24,382	4,729	3,457	62,494	5,777	1,598
30-34	28,886	3,054	26,157	5,000	4,377	63,331	6,611	2,084
35-39	31,725	3,816	30,632	5,698	5,531	66,812	7,633	2,690
40-44	36,697	4,636	35,250	7,614	7,275	73,652	8,805	3,406
45-49	32,946	4,489	33,003	6,825	6,464	65,858	7,979	3,319
50-54	28,573	4,108	29,540	6,034	5,929	56,889	6,942	3,152
55-59	24,766	3,822	27,572	5,507	5,781	49,346	6,071	3,391
60-64	18,595	3,631	22,333	4,657	4,674	34,748	4,732	3,200
65-69	14,904	3,273	18,851	3,976	4,237	26,968	4,004	2,696
70-74	13,550	2,792	17,986	3,283	3,878	23,437	3,773	2,041
75+	27,276	4,558	35,676	5,634	6,742	45,563	7,723	3,224
Median age - Âge médian	37.3	43.0	40.7	40.5	42.3	37.2	38.5	44.9
Mean age - Âge moyen	37.9	42.0	40.5	39.7	41.3	37.6	38.5	43.1



**Table 3.4 Population estimates by age group, sex and census division for July 1, 2004, provinces and territories - continued**  
**Tableau 3.4 Estimations de la population selon le groupe d'âge, le sexe et la division de recensement au 1<sup>er</sup> juillet 2004, provinces et territoires - suite**

Age group and sex Groupe d'âge et sexe	Census Divisions <sup>4</sup> - Divisions de recensement <sup>4</sup>							
	Peel	Perth	Peterborough	Prescott and Russell	Prince Edward	Rainy River	Renfrew	Simcoe
<b>Males - Masculin</b>								
<b>Total</b>	<b>583,819</b>	<b>38,614</b>	<b>64,807</b>	<b>41,579</b>	<b>13,085</b>	<b>11,268</b>	<b>49,445</b>	<b>209,223</b>
0-4	38,856	2,362	2,810	1,964	539	591	2,670	11,371
5-9	43,396	2,637	3,500	2,754	692	732	3,065	14,435
10-14	43,928	2,874	4,414	3,232	847	897	3,340	15,983
15-19	41,816	2,893	4,860	3,224	943	868	3,358	14,936
20-24	42,581	2,907	4,724	2,603	793	751	3,342	13,569
25-29	42,585	2,606	3,662	2,172	465	576	2,813	12,337
30-34	47,283	2,450	3,417	2,722	644	678	2,946	14,161
35-39	51,580	2,619	4,139	3,420	795	758	3,512	16,744
40-44	54,019	3,170	5,128	4,041	1,003	942	4,433	19,961
45-49	44,972	3,113	5,176	3,729	1,004	924	3,911	16,507
50-54	36,638	2,581	4,670	2,942	957	835	3,498	13,130
55-59	31,271	2,158	4,317	2,599	1,003	676	3,152	11,882
60-64	21,848	1,566	3,566	2,053	841	500	2,630	9,566
65-69	15,987	1,378	2,985	1,424	860	430	2,155	7,887
70-74	11,975	1,207	2,828	1,154	711	363	1,760	6,997
75+	15,084	2,093	4,611	1,546	988	747	2,860	9,757
Median age - Âge médian	34.1	36.1	40.9	38.3	44.1	38.8	39.6	37.5
Mean age - Âge moyen	34.2	36.7	40.2	37.1	42.4	38.2	38.8	37.1
<b>Females - Féminin</b>								
<b>Total</b>	<b>587,553</b>	<b>39,260</b>	<b>68,360</b>	<b>41,282</b>	<b>13,253</b>	<b>11,106</b>	<b>49,757</b>	<b>210,911</b>
0-4	36,503	2,244	2,780	1,995	453	524	2,560	11,001
5-9	41,745	2,476	3,733	2,661	673	765	2,921	13,812
10-14	41,873	2,705	4,178	3,092	823	802	3,300	15,300
15-19	39,570	2,854	4,574	2,936	894	778	3,305	14,445
20-24	41,538	2,751	4,495	2,339	670	676	2,835	12,769
25-29	44,407	2,324	3,498	2,109	494	596	2,549	11,400
30-34	48,293	2,348	3,530	2,760	586	648	2,992	13,816
35-39	52,480	2,590	4,288	3,486	764	777	3,302	16,908
40-44	52,588	3,174	5,322	3,915	1,023	844	4,112	19,466
45-49	44,622	2,895	5,417	3,549	1,100	861	3,766	16,081
50-54	37,784	2,620	4,923	2,919	1,012	736	3,469	13,422
55-59	31,343	2,106	4,544	2,534	975	637	3,110	11,959
60-64	21,955	1,720	3,737	1,901	963	525	2,619	10,155
65-69	16,691	1,501	3,198	1,388	809	467	2,265	8,396
70-74	13,161	1,372	3,054	1,199	697	432	2,219	7,509
75+	23,000	3,580	7,089	2,499	1,317	1,038	4,433	14,472
Median age - Âge médian	35.0	38.9	43.0	39.1	46.2	39.9	41.4	39.0
Mean age - Âge moyen	35.4	39.3	42.4	38.4	44.3	40.2	41.0	38.8
<b>Both sexes - Sexes réunis</b>								
<b>Total</b>	<b>1,171,372</b>	<b>77,874</b>	<b>133,167</b>	<b>82,861</b>	<b>26,338</b>	<b>22,374</b>	<b>99,202</b>	<b>420,134</b>
0-4	75,359	4,606	5,590	3,959	992	1,115	5,230	22,372
5-9	85,141	5,113	7,233	5,415	1,365	1,497	5,986	28,247
10-14	85,801	5,579	8,592	6,324	1,670	1,699	6,640	31,283
15-19	81,386	5,747	9,434	6,160	1,837	1,646	6,663	29,381
20-24	84,119	5,658	9,219	4,942	1,463	1,427	6,177	26,338
25-29	86,992	4,930	7,160	4,281	959	1,172	5,362	23,737
30-34	95,576	4,798	6,947	5,482	1,230	1,326	5,938	27,977
35-39	104,060	5,209	8,427	6,906	1,559	1,535	6,814	33,652
40-44	106,607	6,344	10,450	7,956	2,026	1,786	8,545	39,427
45-49	89,594	6,008	10,593	7,278	2,104	1,785	7,677	32,588
50-54	74,422	5,201	9,593	5,861	1,969	1,571	6,967	26,552
55-59	62,614	4,264	8,861	5,133	1,978	1,313	6,262	23,841
60-64	43,803	3,286	7,303	3,954	1,804	1,025	5,249	19,721
65-69	32,678	2,879	6,183	2,812	1,669	897	4,420	16,283
70-74	25,136	2,579	5,882	2,353	1,408	795	3,979	14,506
75+	38,084	5,673	11,700	4,045	2,305	1,785	7,293	24,229
Median age - Âge médian	34.6	37.6	41.9	38.7	45.2	39.4	40.5	38.3
Mean age - Âge moyen	34.8	38.0	41.4	37.8	43.4	39.2	39.9	37.9

See footnote(s) and abbreviation(s) on pages 10 to 12

Voir renvoi(s) et abréviation(s) aux pages 10 à 12

**Table 3.4 Population estimates by age group, sex and census division for July 1, 2004, provinces and territories - continued**  
**Tableau 3.4 Estimations de la population selon le groupe d'âge, le sexe et la division de recensement au 1<sup>er</sup> juillet 2004, provinces et territoires - suite**

Age group and sex Groupe d'âge et sexe	Census divisions <sup>4</sup> - Divisions de recensement <sup>4</sup>							
	Stormont, Dundas and Glengarry	Sudbury	Thunder Bay	Timiskaming	Toronto	Waterloo	Wellington	York
<b>Males - Masculin</b>								
<b>Total</b>	<b>57,589</b>	<b>11,781</b>	<b>77,146</b>	<b>16,841</b>	<b>1,268,457</b>	<b>236,697</b>	<b>100,162</b>	<b>442,590</b>
0-4	2,778	563	3,778	801	73,034	14,187	5,720	26,850
5-9	3,504	594	4,655	1,048	75,143	16,191	6,844	31,009
10-14	4,412	768	5,264	1,179	75,857	16,873	7,238	32,637
15-19	4,400	848	5,470	1,306	75,699	16,877	7,062	33,287
20-24	3,635	727	5,442	1,022	89,589	17,743	7,291	32,005
25-29	2,832	475	4,431	650	108,934	17,633	6,974	27,707
30-34	3,348	744	4,928	925	116,725	18,251	6,747	31,092
35-39	3,984	758	5,621	1,038	109,363	19,870	8,001	37,077
40-44	5,024	1,035	6,799	1,368	108,872	21,113	9,215	41,463
45-49	4,776	1,022	6,739	1,461	92,559	18,036	7,800	37,177
50-54	4,299	924	6,048	1,324	78,514	15,143	6,527	30,923
55-59	3,861	911	4,983	1,242	67,093	12,685	5,589	25,963
60-64	2,923	802	3,498	934	49,512	9,397	4,109	17,014
65-69	2,459	649	2,897	858	42,895	7,131	3,295	13,350
70-74	2,054	445	2,524	728	39,618	6,098	2,989	10,875
75+	3,300	516	4,069	957	65,050	9,469	4,761	14,161
Median age - Âge médian	39.9	42.2	39.2	41.7	35.9	35.2	36.5	36.0
Mean age - Âge moyen	38.8	40.2	38.4	39.9	37.1	35.7	36.6	35.5
<b>Females - Féminin</b>								
<b>Total</b>	<b>59,155</b>	<b>11,135</b>	<b>77,686</b>	<b>17,237</b>	<b>1,334,725</b>	<b>239,042</b>	<b>101,411</b>	<b>446,762</b>
0-4	2,625	470	3,810	783	69,850	14,046	5,816	25,575
5-9	3,566	573	4,492	893	72,700	15,409	6,494	29,796
10-14	4,147	797	5,082	1,025	71,341	16,195	6,823	31,022
15-19	4,205	768	5,260	1,261	70,904	16,127	6,790	31,332
20-24	3,475	596	5,076	1,010	90,232	16,913	6,923	29,500
25-29	2,898	383	4,356	694	113,581	16,963	6,372	27,103
30-34	3,289	626	4,909	937	117,207	17,445	6,821	32,448
35-39	4,009	793	5,504	1,048	108,041	19,208	7,835	38,774
40-44	4,956	996	6,650	1,380	108,062	20,593	8,853	42,955
45-49	4,610	992	6,556	1,436	96,555	17,988	7,905	38,764
50-54	4,169	859	5,673	1,318	86,432	15,497	6,546	31,931
55-59	3,761	877	4,692	1,237	74,702	12,971	5,645	24,608
60-64	3,048	749	3,550	1,014	55,909	9,611	4,375	16,480
65-69	2,607	601	2,914	884	50,108	7,281	3,621	14,143
70-74	2,359	385	2,821	745	47,239	7,049	3,363	11,684
75+	5,431	670	6,341	1,572	101,862	15,746	7,229	20,647
Median age - Âge médian	41.4	42.9	40.3	43.6	37.8	36.7	38.1	37.2
Mean age - Âge moyen	41.0	41.1	40.0	42.3	39.4	37.5	38.3	36.7
<b>Both sexes - Sexes réunis</b>								
<b>Total</b>	<b>116,744</b>	<b>22,916</b>	<b>154,832</b>	<b>34,078</b>	<b>2,603,182</b>	<b>475,739</b>	<b>201,573</b>	<b>889,352</b>
0-4	5,403	1,033	7,588	1,584	142,884	28,233	11,536	52,425
5-9	7,070	1,167	9,147	1,941	147,843	31,600	13,338	60,805
10-14	8,559	1,565	10,346	2,204	147,198	33,068	14,061	63,659
15-19	8,605	1,616	10,730	2,567	146,603	33,004	13,852	64,619
20-24	7,110	1,323	10,518	2,032	179,821	34,656	14,214	61,505
25-29	5,730	858	8,787	1,344	222,515	34,596	13,346	54,810
30-34	6,637	1,370	9,837	1,862	233,932	35,696	13,568	63,540
35-39	7,993	1,551	11,125	2,086	217,404	39,078	15,836	75,851
40-44	9,980	2,031	13,449	2,748	216,934	41,706	18,068	84,418
45-49	9,386	2,014	13,295	2,897	189,114	36,024	15,705	75,941
50-54	8,468	1,783	11,721	2,642	164,946	30,640	13,073	62,854
55-59	7,622	1,788	9,675	2,479	141,795	25,656	11,234	50,571
60-64	5,971	1,551	7,048	1,948	105,421	19,008	8,484	33,494
65-69	5,066	1,250	5,811	1,742	93,003	14,412	6,916	27,493
70-74	4,413	830	5,345	1,473	86,857	13,147	6,352	22,559
75+	8,731	1,186	10,410	2,529	166,912	25,215	11,990	34,808
Median age - Âge médian	40.7	42.5	39.7	42.7	36.8	35.9	37.3	36.6
Mean age - Âge moyen	39.9	40.6	39.2	41.1	38.3	36.6	37.5	36.1

**Table 3.4 Population estimates by age group, sex and census division for July 1, 2004, provinces and territories - continued**  
**Tableau 3.4 Estimations de la population selon le groupe d'âge, le sexe et la division de recensement au 1<sup>er</sup> juillet 2004, provinces et territoires - suite**

Age group and sex Groupe d'âge et sexe	Census divisions <sup>4</sup> - Divisions de recensement <sup>4</sup>							
	Man.	Division No. 1	Division No. 2	Division No. 3	Division No. 4	Division No. 5	Division No. 6	Division No. 7
<b>Males - Masculin</b>								
<b>Total</b>	<b>580,839</b>	<b>8,891</b>	<b>28,588</b>	<b>22,914</b>	<b>4,882</b>	<b>6,819</b>	<b>4,970</b>	<b>29,049</b>
0-4	36,095	479	2,047	1,747	322	361	270	1,729
5-9	40,113	425	2,379	1,887	355	438	381	1,792
10-14	43,675	597	2,721	1,945	404	539	396	1,970
15-19	42,699	681	2,503	1,995	433	520	472	2,123
20-24	42,393	508	2,216	1,883	317	405	340	2,359
25-29	39,973	309	1,680	1,478	219	255	169	2,166
30-34	39,432	421	1,906	1,476	262	335	219	1,900
35-39	40,935	509	2,117	1,458	317	343	328	2,055
40-44	47,798	665	2,420	1,667	355	525	368	2,332
45-49	44,392	733	1,962	1,552	327	555	386	2,129
50-54	38,331	631	1,580	1,318	353	504	308	1,918
55-59	33,151	613	1,447	1,085	295	472	274	1,617
60-64	24,571	630	1,062	877	222	360	237	1,252
65-69	19,411	612	801	634	200	323	209	977
70-74	17,319	498	673	554	189	272	194	895
75+	30,551	580	1,074	1,358	312	612	419	1,835
Median age - Âge médian	35.8	43.9	32.0	31.7	37.1	42.2	38.8	36.2
Mean age - Âge moyen	36.5	41.8	33.5	34.4	37.3	40.5	38.6	37.3
<b>Females - Féminin</b>								
<b>Total</b>	<b>589,429</b>	<b>8,461</b>	<b>27,411</b>	<b>22,606</b>	<b>4,874</b>	<b>6,933</b>	<b>5,167</b>	<b>30,344</b>
0-4	34,307	480	2,054	1,533	305	327	220	1,533
5-9	37,773	467	2,307	1,740	319	367	351	1,783
10-14	41,641	565	2,519	1,920	394	468	426	1,954
15-19	41,066	582	2,197	1,920	386	501	486	2,131
20-24	39,838	356	1,912	1,646	263	335	342	2,439
25-29	38,458	303	1,685	1,352	207	265	236	2,094
30-34	37,778	427	1,855	1,399	268	336	259	1,828
35-39	39,124	441	2,028	1,394	255	392	304	1,847
40-44	46,509	623	2,173	1,639	359	497	356	2,486
45-49	43,519	622	1,843	1,390	349	554	378	2,153
50-54	39,315	632	1,572	1,236	306	461	278	1,921
55-59	33,651	681	1,286	1,044	292	448	288	1,666
60-64	25,360	706	1,002	916	254	355	255	1,356
65-69	21,018	510	796	719	214	355	223	1,093
70-74	19,853	425	679	694	213	310	227	1,014
75+	50,219	641	1,503	2,064	490	962	538	3,046
Median age - Âge médian	38.2	44.9	32.8	34.3	40.7	44.8	39.5	39.0
Mean age - Âge moyen	38.8	42.4	34.4	36.9	40.2	43.9	40.1	39.9
<b>Both sexes - Sexes réunis</b>								
<b>Total</b>	<b>1,170,268</b>	<b>17,352</b>	<b>55,999</b>	<b>45,520</b>	<b>9,756</b>	<b>13,752</b>	<b>10,137</b>	<b>59,393</b>
0-4	70,402	959	4,101	3,280	627	688	490	3,262
5-9	77,886	892	4,686	3,627	674	805	732	3,575
10-14	85,316	1,162	5,240	3,865	798	1,007	822	3,924
15-19	83,765	1,263	4,700	3,915	819	1,021	958	4,254
20-24	82,231	864	4,128	3,529	580	740	682	4,798
25-29	78,431	612	3,365	2,830	426	520	405	4,260
30-34	77,210	848	3,761	2,875	530	671	478	3,728
35-39	80,059	950	4,145	2,852	572	735	632	3,902
40-44	94,307	1,288	4,593	3,306	714	1,022	724	4,818
45-49	87,911	1,355	3,805	2,942	676	1,109	764	4,282
50-54	77,646	1,263	3,152	2,554	659	965	586	3,839
55-59	66,802	1,294	2,733	2,129	587	920	562	3,283
60-64	49,931	1,336	2,064	1,793	476	715	492	2,608
65-69	40,429	1,122	1,597	1,353	414	678	432	2,070
70-74	37,172	923	1,352	1,248	402	582	421	1,909
75+	80,770	1,221	2,577	3,422	802	1,574	957	4,881
Median age - Âge médian	37.0	44.4	32.4	33.0	38.9	43.6	39.1	37.6
Mean age - Âge moyen	37.7	42.1	33.9	35.6	38.7	42.2	39.4	38.6

See footnote(s) and abbreviation(s) on pages 10 to 12

Voir renvoi(s) et abréviation(s) aux pages 10 à 12

**Table 3.4 Population estimates by age group, sex and census division for July 1, 2004, provinces and territories - continued**  
**Tableau 3.4 Estimations de la population selon le groupe d'âge, le sexe et la division de recensement au 1<sup>er</sup> juillet 2004, provinces et territoires - suite**

Age group and sex Groupe d'âge et sexe	Census divisions <sup>4</sup> - Divisions de recensement <sup>4</sup>							
	Division No. 8	Division No. 9	Division No. 10	Division No. 11	Division No. 12	Division No. 13	Division No. 14	Division No. 15
<b>Males - Masculin</b>								
<b>Total</b>	<b>7,563</b>	<b>12,162</b>	<b>5,254</b>	<b>318,167</b>	<b>10,353</b>	<b>22,372</b>	<b>9,594</b>	<b>11,199</b>
0-4	588	915	306	18,614	447	888	469	584
5-9	693	854	459	19,973	704	1,517	651	715
10-14	664	955	479	21,516	806	1,722	767	854
15-19	683	975	418	21,159	867	1,745	726	812
20-24	510	860	353	24,159	601	1,311	647	674
25-29	336	704	226	25,465	400	906	544	548
30-34	477	741	307	23,402	574	1,111	575	613
35-39	469	789	495	23,541	713	1,570	748	666
40-44	460	946	580	26,906	998	2,167	919	859
45-49	511	991	436	24,755	976	2,103	877	888
50-54	432	788	330	21,571	838	1,807	716	752
55-59	394	670	269	18,364	707	1,604	541	677
60-64	345	497	201	12,879	531	1,263	442	560
65-69	249	425	156	10,096	392	956	294	476
70-74	268	351	122	9,325	344	717	259	461
75+	484	701	117	16,442	455	985	419	1,060
Median age - Âge médian	33.4	35.6	35.9	36.0	40.3	41.0	38.1	40.8
Mean age - Âge moyen	35.3	36.1	34.2	36.9	38.3	38.9	37.0	40.3
<b>Females - Féminin</b>								
<b>Total</b>	<b>7,301</b>	<b>12,285</b>	<b>5,045</b>	<b>331,492</b>	<b>10,005</b>	<b>22,142</b>	<b>8,767</b>	<b>11,091</b>
0-4	550	755	340	17,334	468	1,025	442	573
5-9	587	828	394	18,869	609	1,433	594	686
10-14	600	945	417	20,721	793	1,675	651	766
15-19	597	921	467	20,927	778	1,497	742	729
20-24	490	783	317	23,369	572	1,192	483	514
25-29	358	673	202	24,383	358	903	392	482
30-34	408	746	312	22,389	526	1,067	467	590
35-39	430	747	447	22,253	847	1,666	700	634
40-44	501	1,001	530	26,536	967	2,159	794	769
45-49	457	975	424	25,265	902	1,896	759	799
50-54	406	800	308	23,131	815	1,695	625	741
55-59	373	648	256	19,428	646	1,562	545	659
60-64	343	529	190	13,827	465	1,220	361	580
65-69	278	466	133	11,663	364	852	298	565
70-74	266	420	100	11,451	336	759	281	532
75+	657	1,048	208	29,946	559	1,541	633	1,472
Median age - Âge médian	35.7	38.4	35.9	39.1	40.3	41.4	39.5	43.7
Mean age - Âge moyen	37.5	38.6	34.8	39.8	38.8	40.0	38.7	43.3
<b>Both sexes - Sexes réunis</b>								
<b>Total</b>	<b>14,864</b>	<b>24,447</b>	<b>10,299</b>	<b>649,659</b>	<b>20,358</b>	<b>44,514</b>	<b>18,361</b>	<b>22,290</b>
0-4	1,138	1,670	646	35,948	915	1,913	911	1,157
5-9	1,280	1,682	853	38,842	1,313	2,950	1,245	1,401
10-14	1,264	1,900	896	42,237	1,599	3,397	1,418	1,620
15-19	1,280	1,896	885	42,086	1,645	3,242	1,468	1,541
20-24	1,000	1,643	670	47,528	1,173	2,503	1,130	1,188
25-29	694	1,377	428	49,848	758	1,809	936	1,030
30-34	885	1,487	619	45,791	1,100	2,178	1,042	1,203
35-39	899	1,536	942	45,794	1,560	3,236	1,448	1,300
40-44	961	1,947	1,110	53,442	1,965	4,326	1,713	1,628
45-49	968	1,966	860	50,020	1,878	3,999	1,636	1,687
50-54	838	1,588	638	44,702	1,653	3,502	1,341	1,493
55-59	767	1,318	525	37,792	1,353	3,166	1,086	1,336
60-64	688	1,026	391	26,706	996	2,483	803	1,140
65-69	527	891	289	21,759	756	1,808	592	1,041
70-74	534	771	222	20,776	680	1,476	540	993
75+	1,141	1,749	325	46,388	1,014	2,526	1,052	2,532
Median age - Âge médian	34.4	37.0	35.9	37.6	40.3	41.2	38.8	42.2
Mean age - Âge moyen	36.4	37.4	34.5	38.4	38.6	39.5	37.8	41.8

See footnote(s) and abbreviation(s) on pages 10 to 12

Voir renvoi(s) et abréviation(s) aux pages 10 à 12

**Table 3.4 Population estimates by age group, sex and census division for July 1, 2004, provinces and territories - continued**  
**Tableau 3.4 Estimations de la population selon le groupe d'âge, le sexe et la division de recensement au 1<sup>er</sup> juillet 2004, provinces et territoires - suite**

Age group and sex Groupe d'âge et sexe	Census divisions <sup>4</sup> - Divisions de recensement <sup>4</sup>							
	Division No. 16	Division No. 17	Division No. 18	Division No. 19	Division No. 20	Division No. 21	Division No. 22	Division No. 23
<b>Males - Masculin</b>								
<b>Total</b>	<b>5,270</b>	<b>11,326</b>	<b>12,176</b>	<b>8,835</b>	<b>5,246</b>	<b>11,686</b>	<b>19,353</b>	<b>4,170</b>
0-4	312	565	653	932	262	945	2,146	514
5-9	385	711	782	1,084	323	992	2,081	532
10-14	400	753	1,016	1,013	435	1,018	2,240	465
15-19	435	866	944	891	374	910	1,799	368
20-24	334	615	650	654	310	827	1,546	314
25-29	220	546	569	537	206	726	1,431	333
30-34	275	592	586	657	304	814	1,511	374
35-39	289	639	587	538	281	787	1,468	228
40-44	455	813	910	585	395	919	1,324	230
45-49	394	845	843	502	395	917	1,077	238
50-54	292	830	831	372	360	756	902	142
55-59	330	726	787	318	338	718	761	144
60-64	262	627	767	259	285	457	431	125
65-69	218	581	706	194	248	328	276	60
70-74	209	493	650	141	255	218	175	56
75+	460	1,124	895	158	475	354	185	47
Median age - Âge médian	39.8	42.5	41.8	23.4	41.7	32.6	24.6	23.1
Mean age - Âge moyen	39.1	41.5	40.3	28.1	40.7	33.5	27.4	26.6
<b>Females - Féminin</b>								
<b>Total</b>	<b>5,223</b>	<b>11,440</b>	<b>11,739</b>	<b>8,130</b>	<b>5,391</b>	<b>11,365</b>	<b>18,192</b>	<b>4,025</b>
0-4	243	670	739	811	299	950	2,175	481
5-9	352	569	751	1,016	265	979	2,002	505
10-14	421	682	817	1,070	388	965	1,996	488
15-19	406	791	770	841	387	907	1,743	360
20-24	235	553	635	533	270	817	1,468	314
25-29	222	533	542	518	246	771	1,381	352
30-34	275	574	606	621	309	800	1,419	297
35-39	305	665	637	573	327	692	1,282	258
40-44	346	775	773	515	367	833	1,282	228
45-49	350	780	799	415	381	859	943	226
50-54	346	818	780	312	355	735	851	191
55-59	305	749	800	270	374	591	630	110
60-64	258	652	762	204	286	433	358	48
65-69	225	539	689	155	238	310	272	61
70-74	249	536	570	137	223	197	189	45
75+	685	1,554	1,069	139	676	526	201	61
Median age - Âge médian	42.1	44.4	42.4	22.6	43.0	32.0	23.8	22.8
Mean age - Âge moyen	42.3	43.8	41.4	27.5	42.6	33.8	27.0	26.2
<b>Both sexes - Sexes réunis</b>								
<b>Total</b>	<b>10,493</b>	<b>22,766</b>	<b>23,915</b>	<b>16,965</b>	<b>10,637</b>	<b>23,051</b>	<b>37,545</b>	<b>8,195</b>
0-4	555	1,235	1,392	1,743	561	1,895	4,321	995
5-9	737	1,280	1,533	2,100	588	1,971	4,083	1,037
10-14	821	1,435	1,833	2,083	823	1,983	4,236	953
15-19	841	1,657	1,714	1,732	761	1,817	3,542	728
20-24	569	1,168	1,285	1,187	580	1,644	3,014	628
25-29	442	1,079	1,111	1,055	452	1,497	2,812	685
30-34	550	1,166	1,192	1,278	613	1,614	2,930	671
35-39	594	1,304	1,224	1,111	608	1,479	2,750	486
40-44	801	1,588	1,683	1,100	762	1,752	2,606	458
45-49	744	1,625	1,642	917	776	1,776	2,020	464
50-54	638	1,648	1,611	684	715	1,491	1,753	333
55-59	635	1,475	1,587	588	712	1,309	1,391	254
60-64	520	1,279	1,529	463	571	890	789	173
65-69	443	1,120	1,395	349	486	638	548	121
70-74	458	1,029	1,220	278	478	415	364	101
75+	1,145	2,678	1,964	297	1,151	880	386	108
Median age - Âge médian	40.8	43.4	42.1	23.0	42.3	32.3	24.2	22.9
Mean age - Âge moyen	40.7	42.6	40.9	27.8	41.7	33.6	27.2	26.4

**Table 3.4 Population estimates by age group, sex and census division for July 1, 2004, provinces and territories - continued**  
**Tableau 3.4 Estimations de la population selon le groupe d'âge, le sexe et la division de recensement au 1<sup>er</sup> juillet 2004, provinces et territoires - suite**

Age group and sex Groupe d'âge et sexe	Census divisions <sup>4</sup> - Divisions de recensement <sup>4</sup>							
	Sask.	Division No. 1	Division No. 2	Division No. 3	Division No. 4	Division No. 5	Division No. 6	Division No. 7
<b>Males - Masculin</b>								
<b>Total</b>	<b>494,319</b>	<b>15,374</b>	<b>10,603</b>	<b>7,222</b>	<b>5,783</b>	<b>16,017</b>	<b>110,864</b>	<b>23,786</b>
0-4	30,409	869	519	342	272	826	6,472	1,251
5-9	33,547	1,083	559	426	409	911	7,148	1,391
10-14	37,996	1,124	740	450	457	1,186	8,183	1,662
15-19	39,607	1,058	906	582	485	1,255	8,610	2,052
20-24	38,229	1,154	749	534	364	970	9,053	1,978
25-29	32,188	1,067	476	316	232	717	8,167	1,299
30-34	29,777	952	559	343	273	777	7,187	1,281
35-39	31,372	985	611	346	310	832	7,687	1,432
40-44	38,610	1,181	835	585	461	1,195	9,150	1,883
45-49	38,446	1,170	915	636	490	1,266	8,835	1,944
50-54	33,082	1,019	775	578	408	1,210	7,507	1,572
55-59	26,902	821	613	449	366	1,041	6,059	1,398
60-64	20,393	669	478	321	259	872	4,324	1,019
65-69	17,370	548	472	288	249	765	3,676	919
70-74	16,104	592	415	347	256	681	3,315	836
75+	30,287	1,082	981	679	492	1,513	5,491	1,869
Median age - Âge médian	35.9	37.2	41.2	42.5	41.1	42.4	35.4	38.6
Mean age - Âge moyen	36.9	37.9	40.4	41.0	39.8	41.1	36.4	38.7
<b>Females - Féminin</b>								
<b>Total</b>	<b>501,072</b>	<b>14,671</b>	<b>10,656</b>	<b>6,905</b>	<b>5,804</b>	<b>15,985</b>	<b>114,664</b>	<b>24,138</b>
0-4	29,335	904	574	311	318	742	6,145	1,227
5-9	31,521	993	628	365	335	908	6,675	1,340
10-14	35,865	1,043	701	477	453	1,028	7,707	1,587
15-19	37,109	1,076	729	518	469	1,174	8,050	1,779
20-24	35,629	924	649	341	304	894	8,793	1,689
25-29	31,865	841	459	254	224	617	8,229	1,322
30-34	29,221	838	531	269	315	741	7,046	1,270
35-39	31,054	862	608	347	326	869	7,742	1,398
40-44	38,257	1,096	775	556	430	1,119	9,260	1,779
45-49	37,843	1,093	833	596	481	1,174	9,136	1,853
50-54	32,313	933	690	518	384	1,145	7,634	1,540
55-59	26,376	774	554	387	334	1,007	6,137	1,387
60-64	20,994	637	526	345	264	801	4,651	1,063
65-69	18,844	543	555	302	270	760	4,108	934
70-74	18,208	563	490	356	245	765	3,851	1,049
75+	46,638	1,551	1,354	963	652	2,241	9,500	2,921
Median age - Âge médian	38.4	39.3	43.0	45.1	42.0	44.6	38.2	41.3
Mean age - Âge moyen	39.1	39.8	42.7	44.1	41.3	43.8	38.9	41.6
<b>Both sexes - Sexes réunis</b>								
<b>Total</b>	<b>995,391</b>	<b>30,045</b>	<b>21,259</b>	<b>14,127</b>	<b>11,587</b>	<b>32,002</b>	<b>225,528</b>	<b>47,924</b>
0-4	59,744	1,773	1,093	653	590	1,568	12,617	2,478
5-9	65,068	2,076	1,187	791	744	1,819	13,823	2,731
10-14	73,861	2,167	1,441	927	910	2,214	15,890	3,249
15-19	76,716	2,134	1,635	1,100	954	2,429	16,660	3,831
20-24	73,858	2,078	1,398	875	668	1,864	17,846	3,667
25-29	64,053	1,908	935	570	456	1,334	16,396	2,621
30-34	58,998	1,790	1,090	612	588	1,518	14,233	2,551
35-39	62,426	1,847	1,219	693	636	1,701	15,429	2,830
40-44	76,867	2,277	1,610	1,141	891	2,314	18,410	3,662
45-49	76,289	2,263	1,748	1,232	971	2,440	17,971	3,797
50-54	65,395	1,952	1,465	1,096	792	2,355	15,141	3,112
55-59	53,278	1,595	1,167	836	700	2,048	12,196	2,785
60-64	41,387	1,306	1,004	666	523	1,673	8,975	2,082
65-69	36,214	1,091	1,027	590	519	1,525	7,784	1,853
70-74	34,312	1,155	905	703	501	1,446	7,166	1,885
75+	76,925	2,633	2,335	1,642	1,144	3,754	14,991	4,790
Median age - Âge médian	37.2	38.2	42.1	43.8	41.5	43.5	36.8	40.0
Mean age - Âge moyen	38.0	38.8	41.5	42.5	40.6	42.4	37.7	40.2

See footnote(s) and abbreviation(s) on pages 10 to 12

Voir renvoi(s) et abréviation(s) aux pages 10 à 12

**Table 3.4 Population estimates by age group, sex and census division for July 1, 2004, provinces and territories - continued**  
**Tableau 3.4 Estimations de la population selon le groupe d'âge, le sexe et la division de recensement au 1<sup>er</sup> juillet 2004, provinces et territoires - suite**

Age group and sex Groupe d'âge et sexe	Census divisions <sup>4</sup> - Divisions de recensement <sup>4</sup>							
	Division No. 8	Division No. 9	Division No. 10	Division No. 11	Division No. 12	Division No. 13	Division No. 14	Division No. 15
<b>Males - Masculin</b>								
<b>Total</b>	<b>15,045</b>	<b>17,921</b>	<b>9,398</b>	<b>120,159</b>	<b>11,820</b>	<b>11,782</b>	<b>19,467</b>	<b>41,193</b>
0-4	774	861	537	7,136	621	735	1,269	2,748
5-9	906	1,070	616	7,977	926	853	1,195	3,069
10-14	1,010	1,206	740	8,872	942	925	1,370	3,519
15-19	1,182	1,320	712	8,942	1,007	1,030	1,593	3,389
20-24	1,010	1,107	552	10,370	804	860	1,257	2,937
25-29	737	756	381	10,093	571	656	811	2,332
30-34	760	928	431	8,096	559	651	998	2,422
35-39	861	1,021	508	8,133	628	691	1,101	2,612
40-44	1,260	1,302	642	9,836	920	920	1,428	3,021
45-49	1,253	1,390	691	9,533	1,113	986	1,485	2,976
50-54	1,141	1,253	709	7,972	891	812	1,361	2,696
55-59	920	1,034	556	6,229	646	584	1,139	2,290
60-64	688	965	487	4,413	562	409	1,064	1,775
65-69	583	909	420	3,599	448	414	912	1,540
70-74	675	876	395	3,122	441	435	819	1,419
75+	1,285	1,923	1,021	5,836	741	821	1,665	2,448
Median age - Âge médian	41.1	42.8	41.8	34.1	39.0	36.3	40.5	35.4
Mean age - Âge moyen	40.2	42.0	40.9	35.7	37.8	37.1	39.7	36.4
<b>Females - Féminin</b>								
<b>Total</b>	<b>15,369</b>	<b>18,452</b>	<b>9,387</b>	<b>125,300</b>	<b>11,552</b>	<b>11,347</b>	<b>19,561</b>	<b>41,287</b>
0-4	699	822	480	7,074	582	742	1,054	2,612
5-9	865	887	544	7,397	781	766	1,266	2,796
10-14	967	1,160	685	8,329	921	864	1,401	3,200
15-19	1,126	1,378	697	8,793	980	873	1,455	3,172
20-24	994	994	499	10,442	659	657	1,001	2,716
25-29	750	828	406	10,013	504	616	896	2,353
30-34	705	851	458	8,081	612	588	904	2,532
35-39	847	1,034	495	8,085	712	671	1,080	2,533
40-44	1,197	1,271	638	10,003	923	878	1,359	3,045
45-49	1,203	1,306	637	9,738	984	889	1,364	2,900
50-54	1,042	1,248	619	8,216	799	683	1,275	2,548
55-59	899	1,101	534	6,222	616	577	1,234	2,197
60-64	726	1,045	479	4,687	523	456	971	1,837
65-69	700	980	440	4,238	431	410	884	1,653
70-74	687	907	467	3,934	434	488	936	1,525
75+	1,962	2,640	1,309	10,048	1,091	1,189	2,481	3,668
Median age - Âge médian	43.1	45.0	43.4	36.6	40.1	39.4	42.6	37.5
Mean age - Âge moyen	42.8	44.5	43.1	38.2	39.6	39.5	42.3	38.6
<b>Both sexes - Sexes réunis</b>								
<b>Total</b>	<b>30,414</b>	<b>36,373</b>	<b>18,785</b>	<b>245,459</b>	<b>23,372</b>	<b>23,129</b>	<b>39,028</b>	<b>82,480</b>
0-4	1,473	1,683	1,017	14,210	1,203	1,477	2,323	5,360
5-9	1,771	1,957	1,160	15,374	1,707	1,619	2,461	5,865
10-14	1,977	2,366	1,425	17,201	1,863	1,789	2,771	6,719
15-19	2,308	2,698	1,409	17,735	1,987	1,903	3,048	6,561
20-24	2,004	2,101	1,051	20,812	1,463	1,517	2,258	5,653
25-29	1,487	1,584	787	20,106	1,075	1,272	1,707	4,685
30-34	1,465	1,779	889	16,177	1,171	1,239	1,902	4,954
35-39	1,708	2,055	1,003	16,218	1,340	1,362	2,181	5,145
40-44	2,457	2,573	1,280	19,839	1,843	1,798	2,787	6,066
45-49	2,456	2,696	1,328	19,271	2,097	1,875	2,849	5,876
50-54	2,183	2,501	1,328	16,188	1,690	1,495	2,636	5,244
55-59	1,819	2,135	1,090	12,451	1,262	1,161	2,373	4,487
60-64	1,414	2,010	966	9,100	1,085	865	2,035	3,612
65-69	1,283	1,889	860	7,837	879	824	1,796	3,193
70-74	1,362	1,783	862	7,056	875	923	1,755	2,944
75+	3,247	4,563	2,330	15,884	1,832	2,010	4,146	6,116
Median age - Âge médian	42.1	43.8	42.6	35.3	39.6	37.8	41.5	36.4
Mean age - Âge moyen	41.5	43.3	42.0	37.0	38.7	38.3	41.0	37.5

**Table 3.4 Population estimates by age group, sex and census division for July 1, 2004, provinces and territories - continued**  
**Tableau 3.4 Estimations de la population selon le groupe d'âge, le sexe et la division de recensement au 1<sup>er</sup> juillet 2004, provinces et territoires - suite**

Age group and sex Groupe d'âge et sexe	Census Divisions <sup>4</sup> - Divisions de recensement <sup>4</sup>							
	Division No. 16	Division No. 17	Division No. 18	Alta. - Alb.	Division No. 1	Division No. 2	Division No. 3	Division No. 4
<b>Males - Masculin</b>								
<b>Total</b>	<b>19,208</b>	<b>21,360</b>	<b>17,317</b>	<b>1,616,631</b>	<b>35,891</b>	<b>71,357</b>	<b>18,883</b>	<b>5,550</b>
0-4	1,501	1,726	1,950	99,549	2,080	5,004	1,218	341
5-9	1,390	1,795	1,823	105,805	2,436	4,911	1,435	343
10-14	1,612	1,977	2,021	114,335	2,536	5,215	1,658	381
15-19	1,611	1,870	2,003	120,157	2,739	5,530	1,624	499
20-24	1,362	1,774	1,394	127,929	2,873	6,218	1,325	373
25-29	922	1,498	1,157	127,055	2,495	5,739	904	279
30-34	1,040	1,365	1,155	124,207	2,519	4,762	1,029	344
35-39	1,127	1,315	1,172	121,829	2,519	4,622	1,072	353
40-44	1,370	1,523	1,098	140,195	2,942	5,577	1,404	412
45-49	1,378	1,492	893	134,208	2,921	5,290	1,295	452
50-54	1,271	1,185	722	108,206	2,323	4,550	1,243	411
55-59	1,110	1,012	635	84,040	1,766	3,627	1,087	315
60-64	838	791	459	60,696	1,442	2,668	949	258
65-69	710	617	301	47,506	1,210	2,171	800	180
70-74	703	529	248	40,636	1,166	1,989	748	210
75+	1,263	891	286	60,278	1,924	3,484	1,092	399
Median age - Âge médian	35.7	30.1	22.9	34.6	35.5	33.2	36.3	38.2
Mean age - Âge moyen	36.6	33.2	27.5	35.4	36.6	35.2	36.9	38.2
<b>Females - Féminin</b>								
<b>Total</b>	<b>19,116</b>	<b>20,260</b>	<b>16,618</b>	<b>1,585,264</b>	<b>35,810</b>	<b>70,422</b>	<b>19,149</b>	<b>5,272</b>
0-4	1,414	1,671	1,964	94,871	2,098	4,627	1,174	395
5-9	1,360	1,813	1,802	98,652	2,174	4,593	1,504	322
10-14	1,586	1,841	1,915	108,595	2,350	4,959	1,618	323
15-19	1,420	1,662	1,758	114,081	2,505	5,189	1,572	373
20-24	1,182	1,518	1,373	120,225	2,673	6,009	1,170	322
25-29	899	1,446	1,208	116,964	2,356	5,212	796	343
30-34	1,036	1,288	1,156	115,007	2,143	4,153	1,043	280
35-39	1,110	1,239	1,096	117,043	2,274	4,468	1,107	315
40-44	1,436	1,425	1,067	137,054	3,001	5,247	1,329	439
45-49	1,287	1,453	916	128,220	2,916	5,148	1,406	378
50-54	1,249	1,077	713	104,778	2,290	4,495	1,220	359
55-59	1,022	883	511	84,137	1,866	3,720	1,172	317
60-64	849	783	351	61,198	1,577	2,759	942	233
65-69	800	565	271	49,787	1,366	2,398	803	203
70-74	798	481	232	43,919	1,298	2,172	759	182
75+	1,668	1,115	285	90,733	2,923	5,273	1,534	488
Median age - Âge médian	38.2	30.7	22.9	36.1	38.6	35.6	38.3	39.5
Mean age - Âge moyen	38.5	33.7	27.1	36.9	38.9	37.3	38.4	39.2
<b>Both sexes - Sexes réunis</b>								
<b>Total</b>	<b>38,324</b>	<b>41,620</b>	<b>33,935</b>	<b>3,201,895</b>	<b>71,701</b>	<b>141,779</b>	<b>38,032</b>	<b>10,822</b>
0-4	2,915	3,397	3,914	194,420	4,178	9,631	2,392	736
5-9	2,750	3,608	3,625	204,457	4,610	9,504	2,939	665
10-14	3,198	3,818	3,936	222,930	4,886	10,174	3,276	704
15-19	3,031	3,532	3,761	234,238	5,244	10,719	3,196	872
20-24	2,544	3,292	2,767	248,154	5,546	12,227	2,495	695
25-29	1,821	2,944	2,365	244,019	4,851	10,951	1,700	622
30-34	2,076	2,653	2,311	239,214	4,662	8,915	2,072	624
35-39	2,237	2,554	2,268	238,872	4,793	9,090	2,179	668
40-44	2,806	2,948	2,165	277,249	5,943	10,824	2,733	851
45-49	2,665	2,945	1,809	262,428	5,837	10,438	2,701	830
50-54	2,520	2,262	1,435	212,984	4,613	9,045	2,463	770
55-59	2,132	1,895	1,146	168,177	3,632	7,347	2,259	632
60-64	1,687	1,574	810	121,894	3,019	5,427	1,891	491
65-69	1,510	1,182	572	97,293	2,576	4,569	1,603	383
70-74	1,501	1,010	480	84,555	2,464	4,161	1,507	392
75+	2,931	2,006	571	151,011	4,847	8,757	2,626	887
Median age - Âge médian	37.0	30.4	22.9	35.3	37.0	34.3	37.3	38.8
Mean age - Âge moyen	37.5	33.4	27.3	36.1	37.7	36.2	37.7	38.7



**Table 3.4 Population estimates by age group, sex and census division for July 1, 2004, provinces and territories - continued**  
**Tableau 3.4 Estimations de la population selon le groupe d'âge, le sexe et la division de recensement au 1<sup>er</sup> juillet 2004, provinces et territoires - suite**

Age group and sex Groupe d'âge et sexe	Census divisions <sup>4</sup> - Divisions de recensement <sup>4</sup>							
	Division No. 5	Division No. 6	Division No. 7	Division No. 8	Division No. 9	Division No. 10	Division No. 11	Division No. 12
<b>Males - Masculin</b>								
<b>Total</b>	<b>25,397</b>	<b>561,820</b>	<b>20,588</b>	<b>83,637</b>	<b>10,599</b>	<b>44,549</b>	<b>522,877</b>	<b>33,134</b>
0-4	1,650	33,737	1,241	5,234	694	2,437	30,496	2,280
5-9	1,820	34,957	1,363	5,676	801	2,937	33,091	2,737
10-14	2,017	37,344	1,550	6,303	871	3,422	36,150	2,813
15-19	2,234	39,204	1,759	6,749	955	3,515	38,239	2,853
20-24	1,659	43,778	1,401	6,778	760	3,038	42,699	2,467
25-29	1,322	46,954	1,168	6,478	647	2,304	42,740	2,029
30-34	1,720	47,694	1,218	5,866	704	2,738	39,196	2,322
35-39	1,788	45,861	1,333	5,812	710	3,146	38,674	2,454
40-44	2,116	50,526	1,804	7,171	893	3,634	45,289	2,944
45-49	2,053	48,903	1,704	7,051	750	3,529	42,891	2,519
50-54	1,615	38,695	1,400	5,417	617	2,855	35,338	1,849
55-59	1,362	29,031	1,087	4,160	603	2,389	28,404	1,425
60-64	1,078	19,765	876	2,978	490	2,211	20,311	1,275
65-69	857	14,719	729	2,484	358	1,870	16,045	1,114
70-74	820	12,532	708	2,215	349	1,645	13,581	807
75+	1,286	18,120	1,247	3,265	397	2,879	19,733	1,246
Median age - Âge médian	35.8	34.7	37.4	33.9	33.9	38.1	34.9	33.1
Mean age - Âge moyen	36.2	35.3	37.3	35.1	35.1	38.1	35.7	34.0
<b>Females - Féminin</b>								
<b>Total</b>	<b>24,696</b>	<b>553,944</b>	<b>19,847</b>	<b>82,411</b>	<b>9,956</b>	<b>43,876</b>	<b>520,989</b>	<b>31,105</b>
0-4	1,427	32,207	1,209	5,085	755	2,226	29,166	2,329
5-9	1,802	32,779	1,382	5,362	712	2,791	30,598	2,542
10-14	2,023	35,748	1,396	5,820	804	3,174	34,510	2,715
15-19	2,013	37,348	1,527	6,524	771	3,368	36,637	2,697
20-24	1,543	41,445	1,210	6,394	637	2,770	40,433	2,155
25-29	1,193	43,645	981	5,614	574	2,378	39,667	1,814
30-34	1,578	44,617	1,153	5,447	663	2,603	36,514	2,086
35-39	1,759	43,789	1,355	5,670	691	2,860	37,999	2,359
40-44	1,971	50,627	1,653	7,252	789	3,360	44,740	2,620
45-49	1,861	46,936	1,517	6,671	725	3,279	42,303	2,145
50-54	1,543	37,525	1,225	5,405	670	2,822	35,324	1,691
55-59	1,401	29,128	1,069	4,066	610	2,558	28,760	1,460
60-64	1,129	19,845	951	3,173	457	2,147	20,836	1,213
65-69	890	15,905	768	2,804	332	1,858	17,033	942
70-74	770	14,241	708	2,291	275	1,655	15,229	767
75+	1,793	28,159	1,743	4,833	491	4,027	31,240	1,570
Median age - Âge médian	37.2	36.1	39.1	35.9	35.4	39.6	36.8	33.2
Mean age - Âge moyen	37.7	36.7	39.1	36.7	35.9	39.9	37.5	34.4
<b>Both sexes - Sexes réunis</b>								
<b>Total</b>	<b>50,093</b>	<b>1,115,764</b>	<b>40,435</b>	<b>166,048</b>	<b>20,555</b>	<b>88,425</b>	<b>1,043,866</b>	<b>64,239</b>
0-4	3,077	65,944	2,450	10,319	1,449	4,663	59,662	4,609
5-9	3,622	67,736	2,745	11,038	1,513	5,728	63,689	5,279
10-14	4,040	73,092	2,946	12,123	1,675	6,596	70,660	5,528
15-19	4,247	76,552	3,286	13,273	1,726	6,883	74,876	5,550
20-24	3,202	85,223	2,611	13,172	1,397	5,808	83,132	4,622
25-29	2,515	90,599	2,149	12,092	1,221	4,682	82,407	3,843
30-34	3,298	92,311	2,371	11,313	1,367	5,341	75,710	4,408
35-39	3,547	89,650	2,688	11,482	1,401	6,006	76,673	4,813
40-44	4,087	101,153	3,457	14,423	1,682	6,994	90,029	5,564
45-49	3,914	95,839	3,221	13,722	1,475	6,808	85,194	4,664
50-54	3,158	76,220	2,625	10,822	1,287	5,677	70,662	3,540
55-59	2,763	58,159	2,156	8,226	1,213	4,947	57,164	2,885
60-64	2,207	39,610	1,827	6,151	947	4,358	41,147	2,488
65-69	1,747	30,624	1,497	5,288	690	3,728	33,078	2,056
70-74	1,590	26,773	1,416	4,506	624	3,300	28,810	1,574
75+	3,079	46,279	2,990	8,098	888	6,906	50,973	2,816
Median age - Âge médian	36.5	35.4	38.3	34.9	34.7	38.9	35.8	33.1
Mean age - Âge moyen	36.9	36.0	38.2	35.9	35.5	39.0	36.6	34.2

See footnote(s) and abbreviation(s) on pages 10 to 12

Voir renvoi(s) et abréviation(s) aux pages 10 à 12

**Table 3.4 Population estimates by age group, sex and census division for July 1, 2004, provinces and territories - continued**  
**Tableau 3.4 Estimations de la population selon le groupe d'âge, le sexe et la division de recensement au 1<sup>er</sup> juillet 2004, provinces et territoires - suite**

Age group and sex Groupe d'âge et sexe	Census Divisions <sup>4</sup> - Divisions de recensement <sup>4</sup>							B.C. <sup>5</sup> - C.-B. <sup>5</sup>
	Division No. 13	Division No. 14	Division No. 15	Division No. 16	Division No. 17	Division No. 18	Division No. 19	
<b>Males - Masculin</b>								
<b>Total</b>	<b>34,843</b>	<b>14,304</b>	<b>18,059</b>	<b>27,889</b>	<b>31,367</b>	<b>7,591</b>	<b>48,296</b>	<b>2,079,473</b>
0-4	2,059	947	884	2,087	3,110	576	3,474	105,502
5-9	2,383	1,009	924	1,905	3,091	607	3,379	120,233
10-14	2,712	1,068	1,115	1,934	3,051	554	3,641	134,022
15-19	2,772	1,228	1,001	2,142	2,742	681	3,691	143,369
20-24	2,122	1,008	1,795	2,635	2,328	474	4,198	151,466
25-29	1,914	758	1,975	2,634	2,205	409	4,101	135,218
30-34	2,157	932	1,595	2,678	2,246	548	3,939	145,519
35-39	2,352	984	1,487	2,280	2,314	548	3,520	155,776
40-44	2,899	1,306	1,628	2,443	2,324	675	4,208	177,478
45-49	2,840	1,351	1,581	2,633	2,060	650	3,735	169,298
50-54	2,452	1,028	1,262	2,109	1,588	505	2,949	153,576
55-59	1,993	781	884	1,326	1,273	357	2,170	131,307
60-64	1,735	584	584	583	1,009	340	1,560	97,780
65-69	1,492	482	438	234	813	268	1,242	78,164
70-74	1,247	392	368	142	568	170	979	69,299
75+	1,714	446	538	124	645	229	1,510	111,466
Median age - Âge médian	37.9	36.0	34.2	31.1	28.2	34.6	32.0	38.4
Mean age - Âge moyen	37.4	35.5	35.5	31.3	30.4	34.4	33.6	38.3
<b>Females - Féminin</b>								
<b>Total</b>	<b>32,583</b>	<b>13,157</b>	<b>17,051</b>	<b>24,193</b>	<b>28,899</b>	<b>6,783</b>	<b>45,121</b>	<b>2,116,910</b>
0-4	1,953	817	881	1,996	2,909	479	3,138	99,316
5-9	2,253	849	810	1,773	2,767	515	3,124	113,697
10-14	2,460	1,042	889	1,860	2,836	565	3,503	126,615
15-19	2,448	1,180	1,023	1,960	2,699	598	3,649	135,717
20-24	2,069	858	1,888	2,312	2,144	412	3,781	144,798
25-29	1,612	725	1,763	2,364	2,171	433	3,323	133,734
30-34	1,906	867	1,588	2,249	2,231	442	3,444	147,592
35-39	2,317	945	1,279	2,090	1,917	497	3,352	158,848
40-44	2,734	1,205	1,510	2,222	2,054	528	3,773	179,548
45-49	2,472	1,151	1,360	2,098	1,796	522	3,536	175,485
50-54	2,189	932	1,025	1,479	1,389	506	2,689	155,299
55-59	2,032	724	759	927	1,165	379	2,024	131,444
60-64	1,701	524	594	380	924	288	1,525	99,379
65-69	1,301	443	476	194	667	216	1,188	80,141
70-74	1,053	356	392	109	426	170	1,066	72,429
75+	2,083	539	814	180	804	233	2,006	162,868
Median age - Âge médian	38.6	36.4	34.0	29.6	27.7	34.3	33.0	39.9
Mean age - Âge moyen	38.1	36.0	36.3	30.1	30.3	34.8	34.5	40.0
<b>Both sexes - Sexes réunis</b>								
<b>Total</b>	<b>67,426</b>	<b>27,461</b>	<b>35,110</b>	<b>52,082</b>	<b>60,266</b>	<b>14,374</b>	<b>93,417</b>	<b>4,196,383</b>
0-4	4,012	1,764	1,765	4,083	6,019	1,055	6,612	204,818
5-9	4,636	1,858	1,734	3,678	5,858	1,122	6,503	233,930
10-14	5,172	2,110	2,004	3,794	5,887	1,119	7,144	260,637
15-19	5,220	2,408	2,024	4,102	5,441	1,279	7,340	279,086
20-24	4,191	1,866	3,683	4,947	4,472	886	7,979	296,264
25-29	3,526	1,483	3,738	4,998	4,376	842	7,424	268,952
30-34	4,063	1,799	3,183	4,927	4,477	990	7,383	293,111
35-39	4,669	1,929	2,766	4,370	4,231	1,045	6,872	314,624
40-44	5,633	2,511	3,138	4,665	4,378	1,203	7,981	357,026
45-49	5,312	2,502	2,941	4,731	3,856	1,172	7,271	344,783
50-54	4,641	1,960	2,287	3,588	2,977	1,011	5,638	308,875
55-59	4,025	1,505	1,643	2,253	2,438	736	4,194	262,751
60-64	3,436	1,108	1,178	963	1,933	628	3,085	197,159
65-69	2,793	925	914	428	1,480	484	2,430	158,305
70-74	2,300	748	760	251	994	340	2,045	141,728
75+	3,797	985	1,352	304	1,449	462	3,516	274,334
Median age - Âge médian	38.3	36.2	34.1	30.4	28.0	34.5	32.5	39.2
Mean age - Âge moyen	37.7	35.7	35.9	30.7	30.3	34.6	34.0	39.2

See footnote(s) and abbreviation(s) on pages 10 to 12

Voir renvoi(s) et abréviation(s) aux pages 10 à 12

**Table 3.4 Population estimates by age group, sex and census division for July 1, 2004, provinces and territories - continued**  
**Tableau 3.4 Estimations de la population selon le groupe d'âge, le sexe et la division de recensement au 1<sup>er</sup> juillet 2004, provinces et territoires - suite**

Age group and sex Groupe d'âge et sexe	Census divisions <sup>4</sup> - Divisions de recensement <sup>4</sup>							
	Alberni- Clayoquot	Bulkley- Nechako	Capital	Cariboo	Central Coast	Central Kootenay	Central Okanagan	Columbia- Shuswap
<b>Males - Masculin</b>								
<b>Total</b>	<b>16,158</b>	<b>21,910</b>	<b>166,711</b>	<b>34,492</b>	<b>1,920</b>	<b>28,942</b>	<b>78,515</b>	<b>25,934</b>
0-4	841	1,451	7,008	1,690	125	1,382	3,627	990
5-9	937	1,572	8,199	1,969	107	1,589	4,390	1,357
10-14	1,132	1,688	9,496	2,436	151	1,866	5,054	1,712
15-19	1,199	1,975	10,171	2,869	164	2,084	5,484	2,031
20-24	1,037	1,549	12,832	2,291	131	1,813	5,305	1,671
25-29	825	1,195	11,846	1,658	122	1,374	4,340	1,151
30-34	920	1,469	11,052	2,041	128	1,600	4,677	1,410
35-39	1,020	1,524	11,477	2,258	138	1,816	5,122	1,647
40-44	1,247	1,866	13,515	3,000	172	2,233	6,492	2,114
45-49	1,348	1,870	13,190	2,863	165	2,356	6,282	2,240
50-54	1,272	1,597	12,962	2,741	154	2,444	5,490	1,966
55-59	1,223	1,223	11,346	2,552	125	2,181	4,808	1,767
60-64	945	991	8,274	1,980	84	1,699	4,105	1,608
65-69	708	673	6,521	1,482	74	1,465	3,840	1,354
70-74	578	570	6,070	1,186	42	1,271	3,509	1,212
75+	926	697	12,752	1,476	38	1,769	5,990	1,704
Median age - Âge médian	40.8	35.2	40.5	40.1	36.2	42.2	41.0	42.4
Mean age - Âge moyen	39.4	35.2	40.5	38.6	35.5	40.6	40.5	41.1
<b>Females - Féminin</b>								
<b>Total</b>	<b>15,602</b>	<b>20,526</b>	<b>178,352</b>	<b>33,252</b>	<b>1,789</b>	<b>28,791</b>	<b>82,228</b>	<b>25,471</b>
0-4	770	1,356	6,823	1,605	85	1,274	3,315	1,008
5-9	908	1,498	7,911	2,028	115	1,438	4,213	1,269
10-14	1,020	1,761	8,923	2,315	166	1,776	4,897	1,612
15-19	1,143	1,699	9,983	2,593	141	1,937	5,323	1,647
20-24	989	1,402	12,276	2,165	118	1,565	4,996	1,472
25-29	715	1,217	11,515	1,634	132	1,281	4,040	1,132
30-34	923	1,357	10,969	1,897	107	1,680	4,624	1,338
35-39	966	1,512	11,795	2,396	148	1,799	5,542	1,648
40-44	1,234	1,793	13,958	2,930	145	2,302	6,830	2,161
45-49	1,432	1,777	14,669	2,960	136	2,463	6,694	2,172
50-54	1,207	1,388	14,064	2,718	137	2,359	5,783	1,951
55-59	1,018	1,105	12,075	2,321	102	2,134	5,090	1,810
60-64	864	764	8,871	1,684	88	1,684	4,628	1,581
65-69	671	587	6,982	1,242	64	1,399	4,023	1,323
70-74	522	499	6,974	1,030	41	1,140	3,785	1,130
75+	1,220	811	20,564	1,734	64	2,560	8,445	2,217
Median age - Âge médian	41.5	34.9	43.3	40.0	36.3	43.6	43.0	43.8
Mean age - Âge moyen	40.3	35.0	43.3	38.7	36.1	42.3	42.7	42.6
<b>Both sexes - Sexes réunis</b>								
<b>Total</b>	<b>31,760</b>	<b>42,436</b>	<b>345,063</b>	<b>67,744</b>	<b>3,709</b>	<b>57,733</b>	<b>160,743</b>	<b>51,405</b>
0-4	1,611	2,807	13,831	3,295	210	2,656	6,942	1,998
5-9	1,845	3,070	16,110	3,997	222	3,027	8,603	2,626
10-14	2,152	3,449	18,419	4,751	317	3,642	9,951	3,324
15-19	2,342	3,674	20,154	5,462	305	4,021	10,807	3,678
20-24	2,026	2,951	25,108	4,456	249	3,378	10,301	3,143
25-29	1,540	2,412	23,361	3,292	254	2,655	8,380	2,283
30-34	1,843	2,826	22,021	3,938	235	3,280	9,301	2,748
35-39	1,986	3,036	23,272	4,654	286	3,615	10,664	3,295
40-44	2,481	3,659	27,473	5,930	317	4,535	13,322	4,275
45-49	2,780	3,647	27,859	5,823	301	4,819	12,976	4,412
50-54	2,479	2,985	27,026	5,459	291	4,803	11,273	3,917
55-59	2,241	2,328	23,421	4,873	227	4,315	9,898	3,577
60-64	1,809	1,755	17,145	3,664	172	3,383	8,733	3,189
65-69	1,379	1,260	13,503	2,724	138	2,864	7,863	2,677
70-74	1,100	1,069	13,044	2,216	83	2,411	7,294	2,342
75+	2,146	1,508	33,316	3,210	102	4,329	14,435	3,921
Median age - Âge médian	41.2	35.0	41.9	40.0	36.2	42.9	42.0	43.1
Mean age - Âge moyen	39.9	35.1	41.9	38.6	35.8	41.4	41.6	41.8

See footnote(s) and abbreviation(s) on pages 10 to 12

Voir renvoi(s) et abréviation(s) aux pages 10 à 12

**Table 3.4 Population estimates by age group, sex and census division for July 1, 2004, provinces and territories - continued**  
**Tableau 3.4 Estimations de la population selon le groupe d'âge, le sexe et la division de recensement au 1<sup>er</sup> juillet 2004, provinces et territoires - suite**

Age group and sex Groupe d'âge et sexe	Census Divisions <sup>4</sup> - Divisions de recensement <sup>4</sup>							
	Comox-Strathcona	Cowichan Valley	East Kootenay	Fraser-Fort George	Fraser Valley	Greater Vancouver	Kitimat-Stikine	Kootenay Boundary
<b>Males - Masculin</b>								
<b>Total</b>	<b>50,383</b>	<b>38,174</b>	<b>29,787</b>	<b>49,788</b>	<b>129,922</b>	<b>1,067,152</b>	<b>21,062</b>	<b>16,043</b>
0-4	2,262	1,844	1,278	2,681	8,039	56,297	1,295	632
5-9	2,917	2,290	1,692	3,355	9,053	60,921	1,644	856
10-14	3,422	2,633	1,970	3,839	9,756	65,471	1,702	1,070
15-19	3,962	2,816	2,202	3,863	9,918	70,066	1,853	1,109
20-24	3,170	2,356	2,019	3,708	9,303	81,631	1,377	982
25-29	2,154	1,574	1,551	3,028	7,909	79,342	898	619
30-34	2,687	1,987	1,782	3,524	8,594	83,943	1,369	844
35-39	3,251	2,321	1,958	3,719	9,595	87,658	1,580	865
40-44	4,317	3,100	2,603	4,426	10,804	94,178	1,755	1,253
45-49	4,418	3,093	2,708	4,291	9,885	86,604	1,829	1,466
50-54	4,077	3,080	2,487	3,881	8,242	77,106	1,623	1,483
55-59	3,655	2,800	2,203	3,066	6,932	64,270	1,352	1,208
60-64	2,921	2,083	1,595	2,285	5,494	45,305	1,001	859
65-69	2,434	1,764	1,253	1,596	4,690	34,724	638	884
70-74	1,955	1,746	976	1,203	4,442	30,470	535	711
75+	2,781	2,687	1,510	1,323	7,266	49,166	611	1,202
Median age - Âge médian	41.7	42.1	40.9	36.2	36.3	37.1	36.3	44.3
Mean age - Âge moyen	39.9	40.5	39.4	35.8	36.8	37.4	35.4	42.0
<b>Females - Féminin</b>								
<b>Total</b>	<b>51,190</b>	<b>39,064</b>	<b>28,953</b>	<b>48,123</b>	<b>129,507</b>	<b>1,092,842</b>	<b>19,871</b>	<b>15,756</b>
0-4	2,239	1,631	1,186	2,542	7,254	52,901	1,323	577
5-9	2,771	2,180	1,621	3,109	8,450	57,353	1,374	691
10-14	3,321	2,677	1,868	3,460	9,254	61,813	1,609	946
15-19	3,711	2,900	2,105	3,697	9,380	65,848	1,624	1,134
20-24	2,997	2,235	1,795	3,513	8,779	79,130	1,274	904
25-29	2,184	1,449	1,426	3,026	7,464	79,760	1,098	621
30-34	2,825	2,017	1,771	3,633	8,428	86,187	1,451	719
35-39	3,406	2,624	1,948	3,816	9,558	89,300	1,517	903
40-44	4,502	3,286	2,577	4,334	10,423	94,902	1,751	1,294
45-49	4,837	3,403	2,635	4,279	9,720	89,725	1,637	1,422
50-54	4,100	3,006	2,384	3,643	8,193	78,637	1,423	1,263
55-59	3,617	2,677	1,996	3,005	7,100	64,610	1,175	1,097
60-64	2,822	2,202	1,544	1,933	5,716	46,176	848	895
65-69	2,222	1,798	1,144	1,305	4,996	36,976	594	861
70-74	1,882	1,584	915	1,105	4,585	33,295	462	770
75+	3,754	3,395	2,038	1,723	10,207	76,229	711	1,659
Median age - Âge médian	42.5	42.8	41.5	36.4	38.1	38.6	35.6	45.3
Mean age - Âge moyen	40.9	41.6	40.3	36.2	38.6	39.2	35.4	43.9
<b>Both sexes - Sexes réunis</b>								
<b>Total</b>	<b>101,573</b>	<b>77,238</b>	<b>58,740</b>	<b>97,911</b>	<b>259,429</b>	<b>2,159,994</b>	<b>40,933</b>	<b>31,799</b>
0-4	4,501	3,475	2,464	5,223	15,293	109,198	2,618	1,209
5-9	5,688	4,470	3,313	6,464	17,503	118,274	3,018	1,547
10-14	6,743	5,310	3,838	7,299	19,010	127,284	3,311	2,016
15-19	7,673	5,716	4,307	7,560	19,298	135,914	3,477	2,243
20-24	6,167	4,591	3,814	7,221	18,082	160,761	2,651	1,886
25-29	4,338	3,023	2,977	6,054	15,373	159,102	1,996	1,240
30-34	5,512	4,004	3,553	7,157	17,022	170,130	2,820	1,563
35-39	6,657	4,945	3,906	7,535	19,153	176,958	3,097	1,768
40-44	8,819	6,386	5,180	8,760	21,227	189,080	3,506	2,547
45-49	9,255	6,496	5,343	8,570	19,605	176,329	3,466	2,888
50-54	8,177	6,086	4,871	7,524	16,435	155,743	3,046	2,746
55-59	7,272	5,477	4,199	6,071	14,032	128,880	2,527	2,305
60-64	5,743	4,285	3,139	4,218	11,210	91,481	1,849	1,754
65-69	4,656	3,562	2,397	2,901	9,686	71,700	1,232	1,745
70-74	3,837	3,330	1,891	2,308	9,027	63,765	997	1,481
75+	6,535	6,082	3,548	3,046	17,473	125,395	1,322	2,861
Median age - Âge médian	42.1	42.5	41.2	36.3	37.2	37.8	35.9	44.8
Mean age - Âge moyen	40.4	41.1	39.8	36.0	37.7	38.3	35.4	42.9

**Table 3.4 Population estimates by age group, sex and census division for July 1, 2004, provinces and territories - continued**  
**Tableau 3.4 Estimations de la population selon le groupe d'âge, le sexe et la division de recensement au 1<sup>er</sup> juillet 2004, provinces et territoires - suite**

Age group and sex Groupe d'âge et sexe	Census divisions <sup>4</sup> - Divisions de recensement <sup>4</sup>							
	Mount Waddington	Nanaimo	North Okanagan	Northern Rockies	Okanagan- Similkameen	Peace River	Powell River	Skeena- Queen Charlotte
<b>Males - Masculin</b>								
<b>Total</b>	<b>6,839</b>	<b>67,318</b>	<b>38,411</b>	<b>3,503</b>	<b>39,592</b>	<b>30,244</b>	<b>10,180</b>	<b>11,230</b>
0-4	420	2,667	1,633	255	1,449	1,983	405	766
5-9	422	3,571	2,112	304	1,972	2,212	561	753
10-14	465	4,189	2,745	264	2,396	2,450	707	942
15-19	600	4,403	2,968	302	2,714	2,367	709	854
20-24	460	4,294	2,455	320	2,198	2,437	572	727
25-29	376	3,018	1,728	290	1,496	2,176	348	679
30-34	444	3,359	2,040	322	1,719	2,267	488	738
35-39	456	4,242	2,479	332	2,105	2,281	634	783
40-44	617	5,163	3,003	306	2,757	2,606	866	987
45-49	641	5,469	3,023	263	3,143	2,377	883	904
50-54	633	5,268	2,817	210	2,928	1,996	857	899
55-59	483	4,749	2,648	160	2,676	1,623	836	754
60-64	329	4,160	2,244	67	2,435	1,115	647	537
65-69	183	3,702	1,943	53	2,538	840	503	327
70-74	160	3,449	1,777	29	2,517	669	467	256
75+	150	5,615	2,796	26	4,549	845	697	324
Median age - Âge médian	37.6	43.8	41.8	30.3	46.6	33.3	43.8	36.0
Mean age - Âge moyen	36.1	42.4	40.8	30.6	44.8	34.1	41.8	35.5
<b>Females - Féminin</b>								
<b>Total</b>	<b>6,126</b>	<b>70,383</b>	<b>40,230</b>	<b>2,943</b>	<b>42,082</b>	<b>28,532</b>	<b>10,072</b>	<b>10,477</b>
0-4	404	2,499	1,612	208	1,449	1,938	411	714
5-9	362	3,281	2,225	262	1,976	2,052	502	716
10-14	485	3,931	2,530	289	2,216	2,314	599	751
15-19	509	4,273	2,804	211	2,497	2,240	736	911
20-24	419	4,162	2,431	240	2,093	2,214	509	646
25-29	412	3,103	1,659	240	1,527	1,859	348	618
30-34	350	3,645	2,117	279	1,955	2,062	509	829
35-39	403	4,317	2,509	270	2,152	2,216	686	758
40-44	624	5,451	3,269	255	3,154	2,509	847	872
45-49	579	5,928	3,301	260	3,279	2,307	876	811
50-54	482	5,557	3,005	180	3,075	1,816	838	821
55-59	410	5,097	2,771	110	3,018	1,419	758	647
60-64	260	4,407	2,428	53	2,928	1,035	587	421
65-69	165	3,843	1,936	33	2,547	800	446	271
70-74	95	3,570	1,810	20	2,508	675	475	229
75+	167	7,319	3,823	33	5,708	1,076	945	462
Median age - Âge médian	36.9	45.5	43.4	30.3	48.0	34.0	44.3	35.3
Mean age - Âge moyen	35.4	44.2	42.4	30.4	46.4	34.6	43.0	35.7
<b>Both sexes - Sexes réunis</b>								
<b>Total</b>	<b>12,965</b>	<b>137,701</b>	<b>78,641</b>	<b>6,446</b>	<b>81,674</b>	<b>58,776</b>	<b>20,252</b>	<b>21,707</b>
0-4	824	5,166	3,245	463	2,898	3,921	816	1,480
5-9	784	6,852	4,337	566	3,948	4,264	1,063	1,469
10-14	950	8,120	5,275	553	4,612	4,764	1,306	1,693
15-19	1,109	8,676	5,772	513	5,211	4,607	1,445	1,765
20-24	879	8,456	4,886	560	4,291	4,651	1,081	1,373
25-29	788	6,121	3,387	530	3,023	4,035	696	1,297
30-34	794	7,004	4,157	601	3,674	4,329	997	1,567
35-39	859	8,559	4,988	602	4,257	4,497	1,320	1,541
40-44	1,241	10,614	6,272	561	5,911	5,115	1,713	1,859
45-49	1,220	11,397	6,324	523	6,422	4,684	1,759	1,715
50-54	1,115	10,825	5,822	390	6,003	3,812	1,695	1,720
55-59	893	9,846	5,419	270	5,694	3,042	1,594	1,401
60-64	589	8,567	4,672	120	5,363	2,150	1,234	958
65-69	348	7,545	3,879	86	5,085	1,640	949	598
70-74	255	7,019	3,587	49	5,025	1,344	942	485
75+	317	12,934	6,619	59	10,257	1,921	1,642	786
Median age - Âge médian	37.3	44.7	42.7	30.3	47.3	33.6	44.1	35.6
Mean age - Âge moyen	35.8	43.3	41.6	30.5	45.6	34.4	42.4	35.6

**Table 3.4 Population estimates by age group, sex and census division for July 1, 2004, provinces and territories - continued**  
**Tableau 3.4 Estimations de la population selon le groupe d'âge, le sexe et la division de recensement au 1<sup>er</sup> juillet 2004, provinces et territoires - suite**

Age group and sex Groupe d'âge et sexe	Census divisions <sup>4</sup> - Divisions de recensement <sup>4</sup>							
	Squamish- Lillooet	Stikine	Sunshine Coast	Thompson- Nicola	Y.T. - Yn	N.W.T. - T.N.-O.	Fort Smith	Inuvik
<b>Males - Masculin</b>								
<b>Total</b>	<b>18,824</b>	<b>689</b>	<b>13,492</b>	<b>62,258</b>	<b>15,705</b>	<b>22,113</b>	<b>17,267</b>	<b>4,846</b>
0-4	1,065	46	488	2,883	892	1,539	1,192	347
5-9	1,082	42	723	3,631	945	1,816	1,375	441
10-14	1,143	75	896	4,352	1,211	1,973	1,480	493
15-19	1,148	24	889	4,625	1,253	1,755	1,342	413
20-24	1,625	40	679	4,484	1,141	1,960	1,535	425
25-29	1,778	38	440	3,265	907	1,810	1,419	391
30-34	1,787	43	642	3,643	1,109	1,831	1,445	386
35-39	1,719	34	741	4,021	1,145	1,868	1,496	372
40-44	1,758	67	1,122	5,151	1,414	1,881	1,490	391
45-49	1,553	50	1,228	5,156	1,463	1,622	1,323	299
50-54	1,243	58	1,219	4,843	1,380	1,380	1,110	270
55-59	1,026	51	1,121	4,469	1,079	1,141	928	213
60-64	689	51	842	3,435	721	607	469	138
65-69	441	28	735	2,771	406	354	241	113
70-74	344	27	736	2,392	313	267	196	71
75+	423	15	991	3,137	326	309	226	83
Median age - Âge médian	34.4	40.3	45.5	40.2	36.8	30.6	31.0	28.8
Mean age - Âge moyen	34.9	37.6	43.0	39.1	35.7	31.5	31.7	30.9
<b>Females - Féminin</b>								
<b>Total</b>	<b>16,932</b>	<b>632</b>	<b>14,185</b>	<b>62,999</b>	<b>15,504</b>	<b>20,697</b>	<b>16,134</b>	<b>4,563</b>
0-4	1,084	28	553	2,527	878	1,661	1,276	385
5-9	985	32	754	3,621	1,028	1,829	1,375	454
10-14	1,076	39	819	4,148	1,102	1,844	1,380	464
15-19	1,111	42	995	4,523	1,173	1,605	1,229	376
20-24	1,505	58	623	4,288	1,070	1,660	1,275	385
25-29	1,459	36	451	3,328	1,049	1,755	1,379	376
30-34	1,503	45	610	3,762	1,157	1,801	1,418	383
35-39	1,541	49	802	4,267	1,266	1,804	1,454	350
40-44	1,564	37	1,230	5,314	1,605	1,808	1,474	334
45-49	1,357	49	1,259	5,518	1,470	1,407	1,138	269
50-54	1,109	72	1,224	4,864	1,172	1,224	1,012	212
55-59	783	50	1,130	4,319	990	842	657	185
60-64	572	30	941	3,417	566	542	406	136
65-69	460	17	777	2,659	356	325	224	101
70-74	338	24	684	2,282	265	233	173	60
75+	485	24	1,333	4,162	357	357	264	93
Median age - Âge médian	34.2	38.5	46.0	41.0	36.2	30.0	30.6	27.8
Mean age - Âge moyen	34.8	38.8	43.9	40.1	35.2	30.8	31.1	30.1
<b>Both sexes - Sexes réunis</b>								
<b>Total</b>	<b>35,756</b>	<b>1,321</b>	<b>27,677</b>	<b>125,257</b>	<b>31,209</b>	<b>42,810</b>	<b>33,401</b>	<b>9,409</b>
0-4	2,149	74	1,041	5,410	1,770	3,200	2,468	732
5-9	2,067	74	1,477	7,252	1,973	3,645	2,750	895
10-14	2,219	114	1,715	8,500	2,313	3,817	2,860	957
15-19	2,259	66	1,884	9,148	2,426	3,360	2,571	789
20-24	3,130	98	1,302	8,772	2,211	3,620	2,810	810
25-29	3,237	74	891	6,593	1,956	3,565	2,798	767
30-34	3,290	88	1,252	7,405	2,266	3,632	2,863	769
35-39	3,260	83	1,543	8,288	2,411	3,672	2,950	722
40-44	3,322	104	2,352	10,465	3,019	3,689	2,964	725
45-49	2,910	99	2,487	10,674	2,933	3,029	2,461	568
50-54	2,352	130	2,443	9,707	2,552	2,604	2,122	482
55-59	1,809	101	2,251	8,788	2,069	1,983	1,585	398
60-64	1,261	81	1,783	6,852	1,287	1,149	875	274
65-69	901	45	1,512	5,430	762	679	465	214
70-74	682	51	1,420	4,674	578	500	369	131
75+	908	39	2,324	7,299	683	666	490	176
Median age - Âge médian	34.3	39.4	45.8	40.7	36.5	30.3	30.8	28.3
Mean age - Âge moyen	34.8	38.2	43.5	39.6	35.5	31.2	31.4	30.5

See footnote(s) and abbreviation(s) on pages 10 to 12

Voir renvoi(s) et abréviation(s) aux pages 10 à 12

**Table 3.4 Population estimates by age group, sex and census division for July 1, 2004, provinces and territories - concluded**  
**Tableau 3.4 Estimations de la population selon le groupe d'âge, le sexe et la division de recensement au 1<sup>er</sup> juillet 2004, provinces et territoires - fin**

Age group and sex Groupe d'âge et sexe	Census Divisions <sup>4</sup> - Divisions de recensement <sup>4</sup>							
	Nvt. - Nt	Baffin	Keewatin	Kitikmeot				
<b>Males - Masculin</b>								
<b>Total</b>	<b>15,279</b>	<b>8,185</b>	<b>4,287</b>	<b>2,807</b>				
0-4	1,770	908	548	314				
5-9	1,863	976	538	349				
10-14	1,695	861	513	321				
15-19	1,531	807	429	295				
20-24	1,232	693	317	222				
25-29	1,322	736	355	231				
30-34	1,261	670	369	222				
35-39	1,214	655	340	219				
40-44	908	482	266	160				
45-49	688	416	150	122				
50-54	646	396	134	116				
55-59	429	229	123	77				
60-64	280	144	81	55				
65-69	182	91	43	48				
70-74	128	64	41	23				
75+	130	57	40	33				
Median age - Âge médian	23.1	24.0	21.7	22.7				
Mean age - Âge moyen	25.9	26.2	25.1	26.2				
<b>Females - Féminin</b>								
<b>Total</b>	<b>14,365</b>	<b>7,636</b>	<b>4,028</b>	<b>2,701</b>				
0-4	1,599	802	464	333				
5-9	1,793	902	562	329				
10-14	1,600	807	497	296				
15-19	1,484	774	435	275				
20-24	1,223	668	335	220				
25-29	1,221	713	315	193				
30-34	1,197	628	318	251				
35-39	1,085	610	275	200				
40-44	856	463	230	163				
45-49	801	483	172	146				
50-54	560	319	144	97				
55-59	444	242	131	71				
60-64	212	93	64	55				
65-69	162	81	40	41				
70-74	61	21	21	19				
75+	67	30	25	12				
Median age - Âge médian	22.8	24.0	20.7	22.5				
Mean age - Âge moyen	25.5	26.0	24.6	25.7				
<b>Both sexes - Sexes réunis</b>								
<b>Total</b>	<b>29,644</b>	<b>15,821</b>	<b>8,315</b>	<b>5,508</b>				
0-4	3,369	1,710	1,012	647				
5-9	3,656	1,878	1,100	678				
10-14	3,295	1,668	1,010	617				
15-19	3,015	1,581	864	570				
20-24	2,455	1,361	652	442				
25-29	2,543	1,449	670	424				
30-34	2,458	1,298	687	473				
35-39	2,299	1,265	615	419				
40-44	1,764	945	496	323				
45-49	1,489	899	322	268				
50-54	1,206	715	278	213				
55-59	873	471	254	148				
60-64	492	237	145	110				
65-69	344	172	83	89				
70-74	189	85	62	42				
75+	197	87	65	45				
Median age - Âge médian	23.0	24.0	21.2	22.6				
Mean age - Âge moyen	25.7	26.1	24.8	25.9				

Table 4.1 Annual population estimates by economic region for July 1, 2001 to 2004, provinces and territories

Tableau 4.1 Estimations annuelles de la population selon la région économique au 1<sup>er</sup> juillet, 2001 à 2004, provinces et territoires

Area <sup>4</sup> - Région <sup>4</sup>	2001 (PD)	2002 (PD)	2003 (PR)	2004 (PP)
<b>Newfoundland and Labrador - Terre-Neuve-et-Labrador</b>	<b>521,986</b>	<b>519,449</b>	<b>518,350</b>	<b>517,027</b>
Avalon Peninsula	247,263	248,036	248,910	249,869
Notre Dame - Central Bonavista Bay	117,716	116,600	116,137	115,614
South Coast - Burin Peninsula	44,476	43,508	42,882	42,176
West Coast - Northern Peninsula - Labrador	112,531	111,305	110,421	109,368
<b>Prince Edward Island - Île-du-Prince-Édouard</b>	<b>136,672</b>	<b>136,934</b>	<b>137,266</b>	<b>137,864</b>
Prince Edward Island	136,672	136,934	137,266	137,864
<b>Nova Scotia - Nouvelle-Écosse</b>	<b>932,389</b>	<b>934,507</b>	<b>936,165</b>	<b>936,960</b>
Annapolis Valley	124,389	124,286	124,437	124,393
Cape Breton	151,280	149,772	148,797	147,621
Halifax	369,085	373,817	376,870	379,770
North Shore	162,444	161,855	161,506	160,953
Southern	125,191	124,777	124,555	124,223
<b>New Brunswick - Nouveau-Brunswick</b>	<b>749,890</b>	<b>750,327</b>	<b>750,896</b>	<b>751,384</b>
Campbellton - Miramichi	174,543	172,350	170,710	168,989
Edmundston - Woodstock	86,288	86,005	85,581	85,122
Fredericton - Oromocto	128,434	129,426	130,217	131,026
Moncton - Richibucto	187,985	189,783	191,467	193,179
Saint John - St. Stephen	172,640	172,763	172,921	173,068
<b>Quebec - Québec</b>	<b>7,396,990</b>	<b>7,445,745</b>	<b>7,492,333</b>	<b>7,542,760</b> <sup>12</sup>
Abitibi - Témiscamingue	148,934	147,189	146,025	145,343
Bas-Saint-Laurent	204,506	202,983	202,327	202,122
Capitale-Nationale	651,398	655,699	659,173	663,162
Centre-du-Québec	222,810	223,367	224,137	225,074
Chaudière - Appalaches	390,897	391,284	392,251	393,419
Côte-Nord	99,708	98,164	97,326	96,497
Estrie	291,381	293,582	295,981	297,958
Gaspésie - Îles-de-la-Madeleine	98,767	97,646	96,821	96,943
Lanaudière	396,150	400,525	406,885	413,670
Laurentides	472,035	480,889	490,586	499,949
Laval	349,896	355,308	360,434	364,806
Mauricie	260,177	259,125	258,969	259,459
Montérégie	1,312,699	1,324,608	1,339,076	1,352,349
Montréal	1,851,746	1,867,278	1,871,161	1,877,192
Nord-du-Québec	39,397	39,596	39,817	39,234
Outaouais	322,770	327,435	332,658	338,538
Saguenay - Lac-Saint-Jean	283,719	281,067	278,706	277,045
<b>Ontario</b>	<b>11,897,647</b>	<b>12,102,045</b>	<b>12,256,645</b>	<b>12,392,721</b>
Hamilton - Niagara Peninsula	1,331,848	1,345,191	1,357,001	1,366,124
Kingston - Pembroke	441,902	445,395	447,691	448,958
Kitchener - Waterloo - Barrie	1,096,011	1,116,935	1,135,720	1,152,921
London	609,855	615,139	619,279	622,259
Muskoka - Kawartha	353,939	356,975	360,764	364,110
Northeast	574,936	571,208	569,171	566,309
Northwest	246,515	245,209	244,946	244,057
Ottawa	1,166,627	1,180,542	1,191,316	1,198,525
Stratford - Bruce Peninsula	297,360	298,841	300,393	301,612
Toronto	5,144,442	5,286,639	5,387,159	5,482,606
Windsor - Sarnia	634,212	639,971	643,205	645,240



Table 4.1 Population estimates by economic region for July 1, 2001 to 2004, provinces and territories - concluded

Tableau 4.1 Estimations annuelles de la population selon la région économique au 1<sup>er</sup> juillet, 2001 à 2004, provinces et territoires - fin

Area <sup>4</sup> - Région <sup>4</sup>	2001 (PD)	2002 (PD)	2003 (PR)	2004 (PP)
<b>Manitoba</b>	<b>1,151,285</b>	<b>1,155,584</b>	<b>1,161,552</b>	<b>1,170,268</b>
Interlake	84,645	85,083	85,889	86,790
North	84,864	85,038	85,364	85,756
North Central	48,836	48,905	49,243	49,610
Parklands	45,441	45,026	44,448	43,896
South Central	53,717	54,103	54,585	55,276
Southeast	89,073	90,365	91,895	93,709
Southwest	105,804	105,272	105,355	105,572
Winnipeg	638,905	641,792	644,773	649,659
<b>Saskatchewan</b>	<b>1,000,134</b>	<b>995,886</b>	<b>994,428</b>	<b>995,391</b>
Northern	32,816	33,084	33,475	33,935
Prince Albert	202,200	201,110	201,042	201,452
Regina - Moose Mountain	276,762	275,616	275,918	276,832
Saskatoon - Biggar	291,410	291,649	291,457	291,960
Swift Current - Moose Jaw	106,373	104,966	104,336	104,052
Yorkton - Melville	90,573	89,461	88,200	87,160
<b>Alberta</b>	<b>3,056,739</b>	<b>3,116,332</b>	<b>3,158,641</b>	<b>3,201,895</b>
Athabasca - Grande Prairie - Peace River	228,253	231,104	233,348	235,483
Banff - Jasper - Rocky Mountain House	82,539	82,895	83,064	83,126
Calgary	1,048,110	1,076,036	1,095,255	1,115,764
Camrose - Drumheller	186,942	188,177	189,020	189,775
Edmonton	1,001,799	1,020,329	1,032,111	1,043,866
Lethbridge - Medicine Hat	245,089	247,298	249,434	251,512
Red Deer	156,967	160,251	163,159	166,048
Wood Buffalo - Cold Lake	107,040	110,242	113,250	116,321
<b>British Columbia - Colombie-Britannique</b>	<b>4,078,447</b>	<b>4,115,413</b>	<b>4,152,289</b>	<b>4,196,383</b> <sup>12</sup>
Cariboo	167,683	165,194	163,076	165,655
Kootenay	151,227	149,578	148,409	148,272
Lower Mainland - Southwest	2,385,101	2,423,549	2,456,221	2,482,856
Nechako	43,956	43,256	42,848	43,757
North Coast	65,223	63,532	62,283	62,640
Northeast	63,390	63,553	64,012	65,222
Thompson - Okanagan	484,592	487,120	491,332	497,720
Vancouver Island and Coast	717,275	719,631	724,108	730,261
<b>Yukon Territory - Territoire du Yukon</b>	<b>30,129</b>	<b>30,137</b>	<b>30,554</b>	<b>31,209</b>
Yukon Territory	30,129	30,137	30,554	31,209
<b>Northwest Territories - Territoires du Nord-Ouest</b>	<b>40,822</b>	<b>41,489</b>	<b>42,206</b>	<b>42,810</b>
Northwest Territories	40,822	41,489	42,206	42,810
<b>Nunavut</b>	<b>28,121</b>	<b>28,739</b>	<b>29,141</b>	<b>29,644</b>
Nunavut	28,121	28,739	29,141	29,644

Table 4.2 Annual components of population growth by economic region, 2002/03, provinces and territories<sup>1</sup>  
 Tableau 4.2 Composantes annuelles de l'accroissement démographique selon la région économique, 2002-2003, provinces et territoires<sup>1</sup>

Area <sup>4</sup> - Région <sup>4</sup>	Beginning of period - Au début de la période		Births - Naissances	Deaths - Décès	Natural increase - Accroissement naturel	International migration - Migration internationale					
	Population - R.N.P.	N.P.R. - R.N.P.				Immigrants - Émigrants	Emigrants - Émigrants	Net temporary emigration - Solde de l'émigration temporaire	Returning emigrants - Émigrants de retour	Net N.P.R. - Solde R.N.P.	Net - Solde
<b>N.L. - T.-N.-L.</b>	<b>519,449</b>	<b>1,903</b>	<b>4,614</b>	<b>4,241</b>	<b>373</b>	<b>313</b>	<b>172</b>	<b>106</b>	<b>88</b>	<b>88</b>	<b>211</b>
Avalon Peninsula	248,036	1,156	2,252	2,012	240	265	106	65	62	53	209
Notre Dame - Central											
Bonavista Bay	116,600	163	988	1,016	-28	10	33	20	10	8	-25
South Coast -											
Burin Peninsula	43,508	18	363	359	4	12	4	2	0	1	7
West Coast - Northern											
Peninsula - Labrador	111,305	566	1,011	854	157	26	29	19	16	26	20
<b>P.E.I. - Î.-P.-É.</b>	<b>136,934</b>	<b>402</b>	<b>1,328</b>	<b>1,246</b>	<b>82</b>	<b>89</b>	<b>66</b>	<b>33</b>	<b>70</b>	<b>25</b>	<b>85</b>
Prince Edward Island	136,934	402	1,328	1,246	82	89	66	33	70	25	85
<b>N.S. - N.-É.</b>	<b>934,507</b>	<b>6,178</b>	<b>8,620</b>	<b>8,093</b>	<b>527</b>	<b>1,257</b>	<b>797</b>	<b>374</b>	<b>272</b>	<b>263</b>	<b>621</b>
Annapolis Valley	124,286	352	1,142	1,070	72	64	62	29	36	14	23
Cape Breton	149,772	367	1,290	1,614	-324	47	100	47	25	17	-58
Halifax	373,817	4,636	3,815	2,526	1,289	1,046	467	219	157	198	715
North Shore	161,855	533	1,375	1,629	-254	65	109	51	30	22	-43
Southern	124,777	290	998	1,254	-256	35	59	28	24	12	-16
<b>N.B. - N.-B.</b>	<b>750,327</b>	<b>3,152</b>	<b>7,006</b>	<b>6,172</b>	<b>834</b>	<b>648</b>	<b>540</b>	<b>223</b>	<b>319</b>	<b>374</b>	<b>578</b>
Campbellton - Miramichi	172,350	130	1,386	1,478	-92	58	33	13	56	14	82
Edmundston - Woodstock	86,005	580	745	757	-12	40	116	48	33	68	-23
Fredericton - Oromocto	129,426	780	1,303	898	405	183	123	51	102	94	205
Moncton - Richibucto	189,783	599	1,814	1,529	285	144	118	49	76	71	124
Saint John - St. Stephen	172,763	1,063	1,758	1,510	248	223	150	62	52	127	190
<b>Que. - Qc</b>	<b>7,445,745</b>	<b>65,444</b>	<b>72,211</b>	<b>54,813</b>	<b>17,398</b>	<b>34,928</b>	<b>6,281</b>	<b>4,073</b>	<b>2,885</b>	<b>3,560</b>	<b>31,019</b>
Abitibi - Témiscamingue	147,189	133	1,401	1,109	292	21	22	14	19	8	12
Bas-Saint-Laurent	202,983	232	1,610	1,722	-112	44	23	14	14	12	33
Capitale-Nationale	655,699	3,296	5,470	5,032	438	1,064	401	260	160	180	743
Centre-du-Québec	223,367	214	2,163	1,816	347	309	92	60	35	12	204
Chaudière - Appalaches	391,284	166	3,722	2,692	1,030	58	212	138	65	9	-218
Côte-Nord	98,164	104	978	568	410	39	20	13	23	5	34
Estrie	293,582	1,596	2,818	2,225	593	1,006	190	122	81	87	862
Gaspésie -											
Îles-de-la-Madeleine	97,646	52	673	837	-164	4	10	7	12	4	3
Lanaudière	400,525	417	3,563	2,527	1,036	221	135	87	60	22	81
Laurentides	480,889	899	4,837	3,219	1,618	336	322	210	121	49	-26
Laval	355,308	1,438	3,410	2,287	1,123	1,245	195	126	152	79	1,155
Mauricie	259,125	362	2,028	2,386	-358	255	64	42	44	20	213
Montréal	1,324,608	3,471	12,855	8,728	4,127	2,797	835	542	401	189	2,010

Table 4.2 Annual components of population growth by economic region, 2002/03, provinces and territories<sup>1</sup> - continued  
 Tableau 4.2 Composantes annuelles de l'accroissement démographique selon la région économique, 2002-2003, provinces et territoires<sup>1</sup> - suite

Internal migration - Migration interne						Net internal Solde interne (R)	Total net migration - Solde migratoire total (R)	Total growth - Accrois- sement total (R)	Area <sup>4</sup> - Région <sup>4</sup>
Interprovincial Interprovinciale			Intraprovincial Infraprovinciale						
In - Entrants (D)	Out - Sortants (D)	Net - Solde (D)	In - Entrants (D)	Out - Sortants (D)	Net - Solde (D)				
<b>9,198</b>	<b>10,881</b>	<b>-1,683</b>	..	..	<b>0</b>	<b>-1,683</b>	<b>-1,472</b>	<b>-1,099</b>	<b>N.L. - T.-N.-L.</b>
3,820	4,210	<b>-390</b>	..	..	<b>815</b>	<b>425</b>	<b>634</b>	<b>874</b>	Avalon Peninsula
2,420	2,639	<b>-219</b>	..	..	<b>-191</b>	<b>-410</b>	<b>-435</b>	<b>-463</b>	Notre Dame - Central Bonavista Bay
616	925	<b>-309</b>	..	..	<b>-328</b>	<b>-637</b>	<b>-630</b>	<b>-626</b>	South Coast - Burin Peninsula
2,342	3,107	<b>-765</b>	..	..	<b>-296</b>	<b>-1,061</b>	<b>-1,041</b>	<b>-884</b>	West Coast - Northern Peninsula - Labrador
<b>2,686</b>	<b>2,521</b>	<b>165</b>	..	..	<b>0</b>	<b>165</b>	<b>250</b>	<b>332</b>	<b>P.E.I. - Î.-P.-É.</b>
2,686	2,521	<b>165</b>	..	..	<b>0</b>	<b>165</b>	<b>250</b>	<b>332</b>	Prince Edward Island
<b>16,686</b>	<b>16,176</b>	<b>510</b>	..	..	<b>0</b>	<b>510</b>	<b>1,131</b>	<b>1,658</b>	<b>N.S. - N.-É.</b>
2,362	2,321	<b>41</b>	..	..	<b>15</b>	<b>56</b>	<b>79</b>	<b>151</b>	Annapolis Valley
1,843	2,063	<b>-220</b>	..	..	<b>-373</b>	<b>-593</b>	<b>-651</b>	<b>-975</b>	Cape Breton
9,024	8,357	<b>667</b>	..	..	<b>382</b>	<b>1,049</b>	<b>1,764</b>	<b>3,053</b>	Halifax
2,169	2,330	<b>-161</b>	..	..	<b>109</b>	<b>-52</b>	<b>-95</b>	<b>-349</b>	North Shore
1,288	1,105	<b>183</b>	..	..	<b>-133</b>	<b>50</b>	<b>34</b>	<b>-222</b>	Southern
<b>11,233</b>	<b>12,076</b>	<b>-843</b>	..	..	<b>0</b>	<b>-843</b>	<b>-265</b>	<b>569</b>	<b>N.B. - N.-B.</b>
1,743	2,448	<b>-705</b>	..	..	<b>-925</b>	<b>-1,630</b>	<b>-1,548</b>	<b>-1,640</b>	Campbellton - Miramichi
780	949	<b>-169</b>	..	..	<b>-220</b>	<b>-389</b>	<b>-412</b>	<b>-424</b>	Edmundston - Woodstock
3,317	3,514	<b>-197</b>	..	..	<b>378</b>	<b>181</b>	<b>386</b>	<b>791</b>	Fredericton - Oromocto
3,229	2,984	<b>245</b>	..	..	<b>1,030</b>	<b>1,275</b>	<b>1,399</b>	<b>1,684</b>	Moncton - Richibucto
2,164	2,181	<b>-17</b>	..	..	<b>-263</b>	<b>-280</b>	<b>-90</b>	<b>158</b>	Saint John - St. Stephen
<b>24,272</b>	<b>26,101</b>	<b>-1,829</b>	..	..	<b>0</b>	<b>-1,829</b>	<b>29,190</b>	<b>46,588</b>	<b>Que. - Qc</b>
447	455	<b>-8</b>	..	..	<b>-1,460</b>	<b>-1,468</b>	<b>-1,456</b>	<b>-1,164</b>	Abitibi - Témiscamingue
322	263	<b>59</b>	..	..	<b>-636</b>	<b>-577</b>	<b>-544</b>	<b>-656</b>	Bas-Saint-Laurent
1,502	1,665	<b>-163</b>	..	..	<b>2,456</b>	<b>2,293</b>	<b>3,036</b>	<b>3,474</b>	Capitale-Nationale
229	201	<b>28</b>	..	..	<b>191</b>	<b>219</b>	<b>423</b>	<b>770</b>	Centre-du-Québec
422	470	<b>-48</b>	..	..	<b>203</b>	<b>155</b>	<b>-63</b>	<b>967</b>	Chaudière - Appalaches
133	185	<b>-52</b>	..	..	<b>-1,230</b>	<b>-1,282</b>	<b>-1,248</b>	<b>-838</b>	Côte-Nord
533	564	<b>-31</b>	..	..	<b>975</b>	<b>944</b>	<b>1,806</b>	<b>2,399</b>	Estrie
358	357	<b>1</b>	..	..	<b>-665</b>	<b>-664</b>	<b>-661</b>	<b>-825</b>	Gaspésie - Îles-de-la-Madeleine
355	380	<b>-25</b>	..	..	<b>5,268</b>	<b>5,243</b>	<b>5,324</b>	<b>6,360</b>	Lanaudière
1,040	1,050	<b>-10</b>	..	..	<b>8,115</b>	<b>8,105</b>	<b>8,079</b>	<b>9,697</b>	Laurentides
538	638	<b>-100</b>	..	..	<b>2,948</b>	<b>2,848</b>	<b>4,003</b>	<b>5,126</b>	Laval
234	286	<b>-52</b>	..	..	<b>41</b>	<b>-11</b>	<b>202</b>	<b>-156</b>	Mauricie
2,834	3,115	<b>-281</b>	..	..	<b>8,612</b>	<b>8,331</b>	<b>10,341</b>	<b>14,468</b>	Montréal

Table 4.2 Annual components of population growth by economic region, 2002/03, provinces and territories - continued  
 Tableau 4.2 Composantes annuelles de l'accroissement démographique selon la région économique, 2002-2003, provinces et territoires - suite

Area <sup>4</sup> - Région <sup>4</sup>	Beginning of period - Au début de la période		Births - Naissances	Deaths - Décès	Natural increase - Accrois- sement naturel	International migration - Migration internationale						
	Population - R.N.P.	N.P.R. - R.N.P.				Immigrants - Émigrants	Emigrants - Émigrants	Net temporary emigration - Solde de l'émigration temporaire	Returning emigrants - Émigrants de retour	Net N.P.R. - Solde R.N.P.	Net - Solde	
												(PD)
<b>Que. - concluded</b> <b>Qc - fin</b>												
Montréal	1,867,278	51,647	20,050	15,294	4,756	26,289	3,418	2,216	1,332	2,809	24,796	
Nord-du-Québec	39,596	15	781	164	617	0	12	8	3	1	-16	
Outaouais	327,435	1,037	3,369	2,124	1,245	1,075	250	162	337	55	1,055	
Saguenay - Lac-Saint-Jean	281,067	365	2,483	2,083	400	165	80	52	26	19	78	
<b>Ont.</b>	<b>12,102,045</b>	<b>169,825</b>	<b>128,862</b>	<b>83,595</b>	<b>45,267</b>	<b>109,838</b>	<b>16,155</b>	<b>10,625</b>	<b>7,897</b>	<b>17,741</b>	<b>108,696</b>	
Hamilton - Niagara Peninsula	1,345,191	16,283	13,224	11,018	2,206	4,743	1,389	917	496	1,707	4,640	
Kingston - Pembroke	445,395	2,438	4,118	4,210	-92	651	487	319	170	254	269	
Kitchener - Waterloo - Barrie	1,116,935	7,549	12,347	7,560	4,787	4,102	1,380	907	492	790	3,097	
London	615,139	6,414	6,354	4,788	1,566	2,110	695	457	268	670	1,896	
Muskoka - Kawartha	356,975	1,175	2,756	3,433	-677	430	158	104	117	124	409	
Northeast	571,208	1,076	4,857	5,196	-339	429	291	191	150	111	208	
Northwest	245,209	687	2,735	2,103	632	234	166	110	89	72	119	
Ottawa	1,180,542	15,803	12,028	8,351	3,677	6,206	2,055	1,353	1,472	1,650	5,920	
Stratford - Bruce Peninsula	298,841	941	2,729	2,826	-97	318	159	105	74	98	226	
Toronto	5,286,639	109,112	61,158	28,917	32,241	87,504	8,135	5,346	4,180	11,393	89,596	
Windsor - Sarnia	639,971	8,347	6,556	5,193	1,363	3,111	1,240	816	389	872	2,316	
<b>Man.</b>	<b>1,155,584</b>	<b>6,246</b>	<b>13,905</b>	<b>9,948</b>	<b>3,957</b>	<b>4,909</b>	<b>1,247</b>	<b>562</b>	<b>852</b>	<b>934</b>	<b>4,886</b>	
Interlake	85,083	121	800	663	137	77	40	18	66	17	102	
North	85,038	95	1,845	459	1,386	36	30	14	65	14	71	
North Central	48,905	20	645	435	210	47	17	7	18	3	44	
Parklands	45,026	215	477	565	-88	32	16	7	12	32	53	
South Central	54,103	366	750	505	245	432	29	13	110	56	556	
Southeast	90,365	563	1,108	605	503	538	59	27	116	85	653	
Southwest	105,272	310	1,119	1,126	-7	149	39	18	41	45	178	
Winnipeg	641,792	4,556	7,161	5,590	1,571	3,598	1,017	458	424	682	3,229	
<b>Sask.</b>	<b>995,886</b>	<b>4,919</b>	<b>11,748</b>	<b>8,976</b>	<b>2,772</b>	<b>1,556</b>	<b>637</b>	<b>512</b>	<b>248</b>	<b>256</b>	<b>911</b>	
Northern	33,084	39	821	142	679	2	3	2	3	3	3	
Prince Albert	201,110	443	2,746	1,872	874	84	74	59	48	23	22	
Regina - Moose Mountain	275,616	1,615	2,983	2,288	695	561	213	172	69	83	328	
Saskatoon - Biggar	291,649	2,308	3,342	2,283	1,059	660	228	183	101	120	470	
Swift Current - Moose Jaw	104,966	333	996	1,139	-143	186	97	78	14	17	42	
Yorkton - Melville	89,461	181	860	1,252	-392	63	22	18	13	10	46	
<b>Alta. - Alb.</b>	<b>3,116,332</b>	<b>25,069</b>	<b>38,871</b>	<b>18,572</b>	<b>20,299</b>	<b>13,619</b>	<b>4,684</b>	<b>2,933</b>	<b>2,765</b>	<b>1,340</b>	<b>10,107</b>	
Athabasca - Grande Prairie - Peace River	231,104	720	3,556	1,385	2,171	261	105	67	203	38	330	

Table 4.2 Annual components of population growth by economic region, 2002/03, provinces and territories<sup>1</sup> - continued  
 Tableau 4.2 Composantes annuelles de l'accroissement démographique selon la région économique, 2002-2003, provinces et territoires<sup>1</sup> - suite

Internal migration - Migration interne						Net internal Solde interne (R)	Total net migration - Solde migratoire total (R)	Total growth - Accrois- sement total (R)	Area <sup>4</sup> - Région <sup>4</sup>
Interprovincial Interprovinciale			Intraprovincial Infraprovinciale						
In - Entrants (D)	Out - Sortants (D)	Net - Solde (D)	In - Entrants (D)	Out - Sortants (D)	Net - Solde (D)				
									<b>Que. - concluded</b>
									<b>Qc - fin</b>
8,913	11,709	-2,796	..	..	-22,873	-25,669	-873	3,883	Montréal
165	164	1	..	..	-381	-380	-396	221	Nord-du-Québec
5,805	4,197	1,608	..	..	1,315	2,923	3,978	5,223	Outaouais
442	402	40	..	..	-2,879	-2,839	-2,761	-2,361	Saguenay - Lac-Saint-Jean
<b>64,236</b>	<b>63,599</b>	<b>637</b>	..	..	<b>0</b>	<b>637</b>	<b>109,333</b>	<b>154,600</b>	<b>Ont.</b>
4,825	4,766	59	..	..	4,905	4,964	9,604	11,810	Hamilton - Niagara Peninsula
4,766	4,253	513	..	..	1,606	2,119	2,388	2,296	Kingston - Pembroke
6,115	5,850	265	..	..	10,636	10,901	13,998	18,785	Kitchener - Waterloo - Barrie
2,541	2,650	-109	..	..	787	678	2,574	4,140	London
1,284	1,289	-5	..	..	4,062	4,057	4,466	3,789	Muskoka - Kawartha
2,676	3,179	-503	..	..	-1,403	-1,906	-1,698	-2,037	Northeast
2,662	2,991	-329	..	..	-685	-1,014	-895	-263	Northwest
14,562	13,899	663	..	..	514	1,177	7,097	10,774	Ottawa
816	833	-17	..	..	1,440	1,423	1,649	1,552	Stratford - Bruce Peninsula
22,035	21,789	246	..	..	-21,563	-21,317	68,279	100,520	Toronto
1,954	2,100	-146	..	..	-299	-445	1,871	3,234	Windsor - Sarnia
<b>13,707</b>	<b>16,582</b>	<b>-2,875</b>	..	..	<b>0</b>	<b>-2,875</b>	<b>2,011</b>	<b>5,968</b>	<b>Man.</b>
768	691	77	..	..	490	567	669	806	Interlake
1,252	1,581	-329	..	..	-802	-1,131	-1,060	326	North
378	490	-112	..	..	196	84	128	338	North Central
655	805	-150	..	..	-393	-543	-490	-578	Parklands
423	547	-124	..	..	-195	-319	237	482	South Central
773	883	-110	..	..	484	374	1,027	1,530	Southeast
1,615	1,902	-287	..	..	199	-88	90	83	Southwest
7,843	9,683	-1,840	..	..	21	-1,819	1,410	2,981	Winnipeg
<b>15,172</b>	<b>20,313</b>	<b>-5,141</b>	..	..	<b>0</b>	<b>-5,141</b>	<b>-4,230</b>	<b>-1,458</b>	<b>Sask.</b>
443	531	-88	..	..	-203	-291	-288	391	Northern
3,300	4,333	-1,033	..	..	69	-964	-942	-68	Prince Albert
3,731	5,238	-1,507	..	..	786	-721	-393	302	Regina - Moose Mountain
4,381	6,508	-2,127	..	..	406	-1,721	-1,251	-192	Saskatoon - Biggar
1,950	2,203	-253	..	..	-276	-529	-487	-630	Swift Current - Moose Jaw
1,367	1,500	-133	..	..	-782	-915	-869	-1,261	Yorkton - Melville
<b>64,627</b>	<b>52,724</b>	<b>11,903</b>	..	..	<b>0</b>	<b>11,903</b>	<b>22,010</b>	<b>42,309</b>	<b>Alta. - Alb.</b>
4,390	3,810	580	..	..	-837	-257	73	2,244	Athabasca - Grande Prairie - Peace River

Table 4.2 Annual components of population growth by economic region, 2002/03, provinces and territories - concluded  
 Tableau 4.2 Composantes annuelles de l'accroissement démographique selon la région économique, 2002-2003, provinces et territoires - fin

Area <sup>4</sup> - Région <sup>4</sup>	Beginning of period - Au début de la période		Births - Naissances	Deaths - Décès	Natural increase - Accrois- sement naturel	International migration - Migration internationale						
	Population	N.P.R. - R.N.P.				Immigrants	Emigrants - Émigrants	Net temporary emigration - Solde de l'émigration temporaire	Returning emigrants - Émigrants de retour	Net N.P.R. - Solde R.N.P.	Net - Solde	
												(PD)
<b>Alta.</b> - concluded <b>Alb.</b> - fin												
Banff - Jasper - Rocky Mountain House	82,895	1,309	1,014	439	575	95	112	71	63	70	45	
Calgary	1,076,036	11,315	13,204	5,314	7,890	8,642	2,599	1,627	1,095	605	6,116	
Camrose - Drumheller	188,177	694	2,152	1,730	422	105	152	95	98	37	-7	
Edmonton	1,020,329	8,553	11,947	6,051	5,896	3,684	1,223	766	869	457	3,021	
Lethbridge - Medicine Hat	247,298	1,247	3,213	1,992	1,221	477	276	172	255	67	351	
Red Deer	160,251	566	2,090	1,138	952	198	147	92	97	31	87	
Wood Buffalo - Cold Lake	110,242	665	1,695	523	1,172	157	70	43	85	35	164	
<b>B.C. - C.-B.</b>	<b>4,115,413</b>	<b>69,125</b>	<b>40,421</b>	<b>28,596</b>	<b>11,825</b>	<b>31,937</b>	<b>8,393</b>	<b>6,069</b>	<b>2,669</b>	<b>5,944</b>	<b>26,088</b>	
Cariboo	165,194	591	1,682	918	764	153	121	87	75	51	71	
Kootenay	149,578	719	1,223	1,241	-18	109	216	156	65	62	-136	
Lower Mainland - Southwest	2,423,549	57,097	25,406	14,753	10,653	29,937	6,091	4,405	1,830	4,910	26,181	
Nechako	43,256	171	561	218	343	22	54	39	13	14	-44	
North Coast	63,532	344	804	376	428	38	29	21	33	30	51	
Northeast	63,553	318	893	313	580	33	51	37	22	28	-5	
Thompson - Okanagan	487,120	3,017	3,938	4,448	-510	605	734	532	244	260	-157	
Vancouver Island and Coast	719,631	6,868	5,914	6,329	-415	1,040	1,097	792	387	589	127	
<b>Y.T. - Yn</b>	<b>30,137</b>	<b>148</b>	<b>344</b>	<b>151</b>	<b>193</b>	<b>54</b>	<b>17</b>	<b>22</b>	<b>13</b>	<b>47</b>	<b>75</b>	
Yukon Territory	30,137	148	344	151	193	54	17	22	13	47	75	
<b>N.W.T. - T.N.-O.</b>	<b>41,489</b>	<b>281</b>	<b>637</b>	<b>170</b>	<b>467</b>	<b>59</b>	<b>20</b>	<b>17</b>	<b>4</b>	<b>-18</b>	<b>8</b>	
Northwest Territories	41,489	281	637	170	467	59	20	17	4	-18	8	
<b>Nvt. - Nt</b>	<b>28,739</b>	<b>32</b>	<b>740</b>	<b>129</b>	<b>611</b>	<b>5</b>	<b>15</b>	<b>9</b>	<b>0</b>	<b>8</b>	<b>-11</b>	
Nunavut	28,739	32	740	129	611	5	15	9	0	8	-11	

Table 4.2 Annual components of population growth by economic region, 2002/03, provinces and territories<sup>1</sup> - concluded  
 Tableau 4.2 Composantes annuelles de l'accroissement démographique selon la région économique, 2002-2003, provinces et territoires<sup>1</sup> - fin

Internal migration - Migration interne						Net internal Solde interne  (R)	Total net migration - Solde migratoire total  (R)	Total growth - Accrois- sement total  (R)	Area <sup>4</sup> - Région <sup>4</sup>
Interprovincial Interprovinciale			Intraprovincial Infraprovinciale						
In - Entrants  (D)	Out - Sortants  (D)	Net - Solde  (D)	In - Entrants  (D)	Out - Sortants  (D)	Net - Solde  (D)				
									<b>Alta.</b> - concluded
									<b>Alb.</b> - fin
									Banff - Jasper -
									Rocky Mountain House
2,515	2,267	248	..	..	-699	-451	-406	169	Calgary
24,341	19,608	4,733	..	..	480	5,213	11,329	19,219	Camrose - Drumheller
3,742	2,845	897	..	..	-469	428	421	843	Edmonton
17,534	15,465	2,069	..	..	796	2,865	5,886	11,782	Lethbridge - Medicine Hat
4,590	3,663	927	..	..	-363	564	915	2,136	Red Deer
3,145	2,300	845	..	..	1,024	1,869	1,956	2,908	Wood Buffalo - Cold Lake
4,370	2,766	1,604	..	..	68	1,672	1,836	3,008	
<b>48,078</b>	<b>49,115</b>	<b>-1,037</b>	..	..	<b>0</b>	<b>-1,037</b>	<b>25,051</b>	<b>36,876</b>	<b>B.C. - C.-B.</b>
1,549	2,807	-1,258	..	..	-1,695	-2,953	-2,882	-2,118	Cariboo
2,684	3,165	-481	..	..	-534	-1,015	-1,151	-1,169	Kootenay
21,690	23,069	-1,379	..	..	-2,783	-4,162	22,019	32,672	Lower Mainland - Southwest
393	668	-275	..	..	-432	-707	-751	-408	Nechako
465	987	-522	..	..	-1,206	-1,728	-1,677	-1,249	North Coast
1,742	2,037	-295	..	..	179	-116	-121	459	Northeast
8,433	7,852	581	..	..	4,298	4,879	4,722	4,212	Thompson - Okanagan
11,122	8,530	2,592	..	..	2,173	4,765	4,892	4,477	Vancouver Island and Coast
<b>1,399</b>	<b>1,250</b>	<b>149</b>	..	..	<b>0</b>	<b>149</b>	<b>224</b>	<b>417</b>	<b>Y.T. - Yn</b>
1,399	1,250	149	..	..	0	149	224	417	Yukon Territory
<b>2,662</b>	<b>2,420</b>	<b>242</b>	..	..	<b>0</b>	<b>242</b>	<b>250</b>	<b>717</b>	<b>N.W.T. - T.N.-O.</b>
2,662	2,420	242	..	..	0	242	250	717	Northwest Territories
<b>943</b>	<b>1,141</b>	<b>-198</b>	..	..	<b>0</b>	<b>-198</b>	<b>-209</b>	<b>402</b>	<b>Nvt. - Nt</b>
943	1,141	-198	..	..	0	-198	-209	402	Nunavut

Table 4.3 Rates for components of population growth (per thousand) by economic region, 2002/03, provinces and territories<sup>1</sup>  
 Tableau 4.3 Taux des composantes de l'accroissement démographique (pour mille) selon la région économique, 2002-2003, provinces et territoires<sup>1</sup>

Area <sup>4</sup> - Région <sup>4</sup>	N.P.R. % of the population - R.N.P. % de la population  (D)	Births - Naissances  (R)	Deaths - Décès  (R)	Natural increase - Accrois- sement naturel  (R)	International migration - Migration internationale					
					Immigrants  (R)	Emigrants - Émigrants  (R)	Net temporary emigration - Solde de l'émigration temporaire  (R)	Returning emigrants - Émigrants de retour  (R)	Net N.P.R. - Solde R.N.P.  (R)	Net - Solde  (R)
<b>N.L. - T.-N.-L.</b>	<b>0.4</b>	<b>8.9</b>	<b>8.2</b>	<b>0.7</b>	<b>0.6</b>	<b>0.3</b>	<b>0.2</b>	<b>0.2</b>	<b>0.2</b>	<b>0.4</b>
Avalon Peninsula	0.5	9.1	8.1	1.0	1.1	0.4	0.3	0.2	0.2	0.8
Notre Dame - Central										
Bonavista Bay	0.1	8.5	8.7	-0.2	0.1	0.3	0.2	0.1	0.1	-0.2
South Coast -										
Burin Peninsula	0.0	8.4	8.3	0.1	0.3	0.1	0.0	0.0	0.0	0.2
West Coast - Northern										
Peninsula - Labrador	0.5	9.1	7.7	1.4	0.2	0.3	0.2	0.1	0.2	0.2
<b>P.E.I. - Î.-P.-É.</b>	<b>0.3</b>	<b>9.7</b>	<b>9.1</b>	<b>0.6</b>	<b>0.6</b>	<b>0.5</b>	<b>0.2</b>	<b>0.5</b>	<b>0.2</b>	<b>0.6</b>
Prince Edward Island	0.3	9.7	9.1	0.6	0.6	0.5	0.2	0.5	0.2	0.6
<b>N.S. - N.-É.</b>	<b>0.7</b>	<b>9.2</b>	<b>8.7</b>	<b>0.6</b>	<b>1.3</b>	<b>0.9</b>	<b>0.4</b>	<b>0.3</b>	<b>0.3</b>	<b>0.7</b>
Annapolis Valley	0.3	9.2	8.6	0.6	0.5	0.5	0.2	0.3	0.1	0.2
Cape Breton	0.2	8.6	10.8	-2.2	0.3	0.7	0.3	0.2	0.1	-0.4
Halifax	1.2	10.2	6.7	3.4	2.8	1.2	0.6	0.4	0.5	1.9
North Shore	0.3	8.5	10.1	-1.6	0.4	0.7	0.3	0.2	0.1	-0.3
Southern	0.2	8.0	10.1	-2.1	0.3	0.5	0.2	0.2	0.1	-0.1
<b>N.B. - N.-B.</b>	<b>0.4</b>	<b>9.3</b>	<b>8.2</b>	<b>1.1</b>	<b>0.9</b>	<b>0.7</b>	<b>0.3</b>	<b>0.4</b>	<b>0.5</b>	<b>0.8</b>
Campbellton - Miramichi	0.1	8.1	8.6	-0.5	0.3	0.2	0.1	0.3	0.1	0.5
Edmundston - Woodstock	0.7	8.7	8.8	-0.1	0.5	1.4	0.6	0.4	0.8	-0.3
Fredericton - Oromocto	0.6	10.0	6.9	3.1	1.4	0.9	0.4	0.8	0.7	1.6
Moncton - Richibucto	0.3	9.5	8.0	1.5	0.8	0.6	0.3	0.4	0.4	0.7
Saint John - St. Stephen	0.6	10.2	8.7	1.4	1.3	0.9	0.4	0.3	0.7	1.1
<b>Que. - Qc</b>	<b>0.9</b>	<b>9.7</b>	<b>7.3</b>	<b>2.3</b>	<b>4.7</b>	<b>0.8</b>	<b>0.5</b>	<b>0.4</b>	<b>0.5</b>	<b>4.2</b>
Abitibi - Témiscamingue	0.1	9.6	7.6	2.0	0.1	0.2	0.1	0.1	0.1	0.1
Bas-Saint-Laurent	0.1	7.9	8.5	-0.6	0.2	0.1	0.1	0.1	0.1	0.2
Capitale-Nationale	0.5	8.3	7.7	0.7	1.6	0.6	0.4	0.2	0.3	1.1
Centre-du-Québec	0.1	9.7	8.1	1.6	1.4	0.4	0.3	0.2	0.1	0.9
Chaudière - Appalaches	0.0	9.5	6.9	2.6	0.1	0.5	0.4	0.2	0.0	-0.6
Côte-Nord	0.1	10.0	5.8	4.2	0.4	0.2	0.1	0.2	0.1	0.3
Estrie	0.5	9.6	7.5	2.0	3.4	0.6	0.4	0.3	0.3	2.9
Gaspésie -										
Îles-de-la-Madeleine	0.1	6.9	8.6	-1.7	0.0	0.1	0.1	0.1	0.0	0.0
Lanaudière	0.1	8.8	6.3	2.6	0.5	0.3	0.2	0.1	0.1	0.2
Laurentides	0.2	10.0	6.6	3.3	0.7	0.7	0.4	0.2	0.1	-0.1
Laval	0.4	9.5	6.4	3.1	3.5	0.5	0.4	0.4	0.2	3.2
Mauricie	0.1	7.8	9.2	-1.4	1.0	0.2	0.2	0.2	0.1	0.8
Montréal	0.3	9.7	6.6	3.1	2.1	0.6	0.4	0.3	0.1	1.5



Table 4.3 Rates for components of population growth (per thousand) by economic region, 2002/03, provinces and territories<sup>1</sup> - continued  
 Tableau 4.3 Taux des composantes de l'accroissement démographique (pour mille) selon la région économique, 2002-2003, provinces et territoires<sup>1</sup> - suite

Internal migration - Migration interne						Net internal  Solde interne	Total net migration - Solde de la migration totale	Total growth - Accrois- sement total	Area <sup>4</sup> - Région <sup>4</sup>
Interprovincial Interprovinciale			Intraprovincial Intraprovinciale						
In - Entrants	Out - Sortants	Net - Solde	In - Entrants	Out - Sortants	Net - Solde	(R)	(R)	(R)	
(D)	(D)	(D)	(D)	(D)	(D)	(R)	(R)	(R)	
17.7	21.0	-3.2	..	..	0.0	-3.2	-2.8	-2.1	<b>N.L. - T.-N.-L.</b>
15.4	16.9	-1.6	..	..	3.3	1.7	2.6	3.5	Avalon Peninsula
20.8	22.7	-1.9	..	..	-1.6	-3.5	-3.7	-4.0	Notre Dame - Central Bonavista Bay
14.3	21.4	-7.2	..	..	-7.6	-14.7	-14.6	-14.5	South Coast - Burin Peninsula
21.1	28.0	-6.9	..	..	-2.7	-9.6	-9.4	-8.0	West Coast - Northern Peninsula - Labrador
19.6	18.4	1.2	..	..	0.0	1.2	1.8	2.4	<b>P.E.I. - Î.-P.-É.</b>
19.6	18.4	1.2	..	..	0.0	1.2	1.8	2.4	Prince Edward Island
17.8	17.3	0.5	..	..	0.0	0.5	1.2	1.8	<b>N.S. - N.-É.</b>
19.0	18.7	0.3	..	..	0.1	0.5	0.6	1.2	Annapolis Valley
12.3	13.8	-1.5	..	..	-2.5	-4.0	-4.4	-6.5	Cape Breton
24.0	22.3	1.8	..	..	1.0	2.8	4.7	8.1	Halifax
13.4	14.4	-1.0	..	..	0.7	-0.3	-0.6	-2.2	North Shore
10.3	8.9	1.5	..	..	-1.1	0.4	0.3	-1.8	Southern
15.0	16.1	-1.1	..	..	0.0	-1.1	-0.4	0.8	<b>N.B. - N.-B.</b>
10.2	14.3	-4.1	..	..	-5.4	-9.5	-9.0	-9.6	Campbellton - Miramichi
9.1	11.1	-2.0	..	..	-2.6	-4.5	-4.8	-4.9	Edmundston - Woodstock
25.6	27.1	-1.5	..	..	2.9	1.4	3.0	6.1	Fredericton - Oromocto
16.9	15.7	1.3	..	..	5.4	6.7	7.3	8.8	Moncton - Richibucto
12.5	12.6	-0.1	..	..	-1.5	-1.6	-0.5	0.9	Saint John - St. Stephen
3.2	3.5	-0.2	..	..	0.0	-0.2	3.9	6.2	<b>Que. - Qc</b>
3.0	3.1	-0.1	..	..	-10.0	-10.0	-9.9	-7.9	Abitibi - Témiscamingue
1.6	1.3	0.3	..	..	-3.1	-2.8	-2.7	-3.2	Bas-Saint-Laurent
2.3	2.5	-0.2	..	..	3.7	3.5	4.6	5.3	Capitale-Nationale
1.0	0.9	0.1	..	..	0.9	1.0	1.9	3.4	Centre-du-Québec
1.1	1.2	-0.1	..	..	0.5	0.4	-0.2	2.5	Chaudière - Appalaches
1.4	1.9	-0.5	..	..	-12.6	-13.1	-12.8	-8.6	Côte-Nord
1.8	1.9	-0.1	..	..	3.3	3.2	6.1	8.1	Estrie
3.7	3.7	0.0	..	..	-6.8	-6.8	-6.8	-8.5	Gaspésie - Îles-de-la-Madeleine
0.9	0.9	-0.1	..	..	13.0	13.0	13.2	15.8	Lanaudière
2.1	2.2	0.0	..	..	16.7	16.7	16.6	20.0	Laurentides
1.5	1.8	-0.3	..	..	8.2	8.0	11.2	14.3	Laval
0.9	1.1	-0.2	..	..	0.2	0.0	0.8	-0.6	Mauricie
2.1	2.3	-0.2	..	..	6.5	6.3	7.8	10.9	Montérégie

Table 4.3 Rates for components of population growth (per thousand) by economic region, 2002/03, provinces and territories<sup>1</sup> - continued  
 Tableau 4.3 Taux des composantes de l'accroissement démographique (pour mille) selon la région économique, 2002-2003, provinces et territoires<sup>1</sup> - suite

Area <sup>4</sup> - Région <sup>4</sup>	N.P.R. % of the population - R.N.P. % de la population  (D)	Births - Naissances  (R)	Deaths - Décès  (R)	Natural increase - Accrois- sement naturel  (R)	International migration - Migration internationale					
					Immigrants  (R)	Emigrants - Émigrants  (R)	Net temporary emigration - Solde de l'émigration temporaire  (R)	Returning emigrants - Émigrants de retour  (R)	Net N.P.R. - Solde R.N.P.  (R)	Net - Solde  (R)
<b>Que. - concluded</b> <b>Qc - fin</b>										
Montréal	2.8	10.7	8.2	2.5	14.1	1.8	1.2	0.7	1.5	13.3
Nord-du-Québec	0.0	19.7	4.1	15.5	0.0	0.3	0.2	0.1	0.0	-0.4
Ontario	0.3	10.2	6.4	3.8	3.3	0.8	0.5	1.0	0.2	3.2
Saguenay - Lac-Saint-Jean	0.1	8.9	7.4	1.4	0.6	0.3	0.2	0.1	0.1	0.3
<b>Ont.</b>	<b>1.4</b>	<b>10.6</b>	<b>6.9</b>	<b>3.7</b>	<b>9.0</b>	<b>1.3</b>	<b>0.9</b>	<b>0.6</b>	<b>1.5</b>	<b>8.9</b>
Hamilton - Niagara Peninsula	1.2	9.8	8.2	1.6	3.5	1.0	0.7	0.4	1.3	3.4
Kingston - Pembroke	0.5	9.2	9.4	-0.2	1.5	1.1	0.7	0.4	0.6	0.6
Kitchener - Waterloo - Barrie	0.7	11.0	6.7	4.3	3.6	1.2	0.8	0.4	0.7	2.7
London	1.0	10.3	7.8	2.5	3.4	1.1	0.7	0.4	1.1	3.1
Muskoka - Kawartha	0.3	7.7	9.6	-1.9	1.2	0.4	0.3	0.3	0.3	1.1
Northeast	0.2	8.5	9.1	-0.6	0.8	0.5	0.3	0.3	0.2	0.4
Northwest	0.3	11.2	8.6	2.6	1.0	0.7	0.4	0.4	0.3	0.5
Ottawa	1.3	10.1	7.0	3.1	5.2	1.7	1.1	1.2	1.4	5.0
Stratford - Bruce Peninsula	0.3	9.1	9.4	-0.3	1.1	0.5	0.4	0.2	0.3	0.8
Toronto	2.1	11.5	5.4	6.0	16.4	1.5	1.0	0.8	2.1	16.8
Windsor - Sarnia	1.3	10.2	8.1	2.1	4.8	1.9	1.3	0.6	1.4	3.6
<b>Man.</b>	<b>0.5</b>	<b>12.0</b>	<b>8.6</b>	<b>3.4</b>	<b>4.2</b>	<b>1.1</b>	<b>0.5</b>	<b>0.7</b>	<b>0.8</b>	<b>4.2</b>
Interlake	0.1	9.4	7.8	1.6	0.9	0.5	0.2	0.8	0.2	1.2
North	0.1	21.7	5.4	16.3	0.4	0.4	0.2	0.8	0.2	0.8
North Central	0.0	13.1	8.9	4.3	1.0	0.3	0.1	0.4	0.1	0.9
Parklands	0.5	10.7	12.6	-2.0	0.7	0.4	0.2	0.3	0.7	1.2
South Central	0.7	13.8	9.3	4.5	7.9	0.5	0.2	2.0	1.0	10.2
Southeast	0.6	12.2	6.6	5.5	5.9	0.6	0.3	1.3	0.9	7.2
Southwest	0.3	10.6	10.7	-0.1	1.4	0.4	0.2	0.4	0.4	1.7
Winnipeg	0.7	11.1	8.7	2.4	5.6	1.6	0.7	0.7	1.1	5.0
<b>Sask.</b>	<b>0.5</b>	<b>11.8</b>	<b>9.0</b>	<b>2.8</b>	<b>1.6</b>	<b>0.6</b>	<b>0.5</b>	<b>0.2</b>	<b>0.3</b>	<b>0.9</b>
Northern	0.1	24.7	4.3	20.4	0.1	0.1	0.1	0.1	0.1	0.1
Prince Albert	0.2	13.7	9.3	4.3	0.4	0.4	0.3	0.2	0.1	0.1
Regina - Moose Mountain	0.6	10.8	8.3	2.5	2.0	0.8	0.6	0.3	0.3	1.2
Saskatoon - Biggar	0.8	11.5	7.8	3.6	2.3	0.8	0.6	0.3	0.4	1.6
Swift Current - Moose Jaw	0.3	9.5	10.9	-1.4	1.8	0.9	0.7	0.1	0.2	0.4
Yorkton - Melville	0.2	9.7	14.1	-4.4	0.7	0.2	0.2	0.1	0.1	0.5
<b>Alta. - Alb.</b>	<b>0.8</b>	<b>12.4</b>	<b>5.9</b>	<b>6.5</b>	<b>4.3</b>	<b>1.5</b>	<b>0.9</b>	<b>0.9</b>	<b>0.4</b>	<b>3.2</b>
Athabasca - Grande Prairie - Peace River	0.3	15.3	6.0	9.3	1.1	0.5	0.3	0.9	0.2	1.4

Table 4.3 Rates for components of population growth (per thousand) by economic region, 2002/03, provinces and territories<sup>1</sup> - continued  
 Tableau 4.3 Taux des composantes de l'accroissement démographique (pour mille) selon la région économique, 2002-2003, provinces et territoires<sup>1</sup> - suite

Internal migration - Migration interne						Net internal Solde interne (R)	Total net migration - Solde de la migration totale (R)	Total growth - Accrois- sement total (R)	Area <sup>4</sup> - Région <sup>4</sup>
Interprovincial Interprovinciale			Intraprovincial Intraprovinciale						
In - Entrants (D)	Out - Sortants (D)	Net - Solde (D)	In - Entrants (D)	Out - Sortants (D)	Net - Solde (D)				
									<b>Que.</b> - concluded <b>Qc</b> - fin
4.8	6.3	-1.5	..	..	-12.2	-13.7	-0.5	2.1	Montréal
4.2	4.1	0.0	..	..	-9.6	-9.6	-10.0	5.6	Nord-du-Québec
17.6	12.7	4.9	..	..	4.0	8.9	12.1	15.8	Outaouais
1.6	1.4	0.1	..	..	-10.3	-10.1	-9.9	-8.4	Saguenay - Lac-Saint-Jean
<b>5.3</b>	<b>5.2</b>	<b>0.1</b>	..	..	<b>0.0</b>	<b>0.1</b>	<b>9.0</b>	<b>12.7</b>	<b>Ont.</b>
3.6	3.5	0.0	..	..	3.6	3.7	7.1	8.7	Hamilton - Niagara Peninsula
10.7	9.5	1.1	..	..	3.6	4.7	5.3	5.1	Kingston - Pembroke
5.4	5.2	0.2	..	..	9.4	9.7	12.4	16.7	Kitchener - Waterloo - Barrie
4.1	4.3	-0.2	..	..	1.3	1.1	4.2	6.7	London
3.6	3.6	0.0	..	..	11.3	11.3	12.4	10.6	Muskoka - Kawartha
4.7	5.6	-0.9	..	..	-2.5	-3.3	-3.0	-3.6	Northeast
10.9	12.2	-1.3	..	..	-2.8	-4.1	-3.7	-1.1	Northwest
12.3	11.7	0.6	..	..	0.4	1.0	6.0	9.1	Ottawa
2.7	2.8	-0.1	..	..	4.8	4.7	5.5	5.2	Stratford - Bruce Peninsula
4.1	4.1	0.0	..	..	-4.0	-4.0	12.8	18.8	Toronto
3.0	3.3	-0.2	..	..	-0.5	-0.7	2.9	5.0	Windsor - Samia
11.8	14.3	-2.5	..	..	0.0	-2.5	1.7	5.2	<b>Man.</b>
9.0	8.1	0.9	..	..	5.7	6.6	7.8	9.4	Interlake
14.7	18.6	-3.9	..	..	-9.4	-13.3	-12.4	3.8	North
7.7	10.0	-2.3	..	..	4.0	1.7	2.6	6.9	North Central
14.6	18.0	-3.4	..	..	-8.8	-12.1	-11.0	-12.9	Parklands
7.8	10.1	-2.3	..	..	-3.6	-5.9	4.4	8.9	South Central
8.5	9.7	-1.2	..	..	5.3	4.1	11.3	16.8	Southeast
15.3	18.1	-2.7	..	..	1.9	-0.8	0.9	0.8	Southwest
12.2	15.1	-2.9	..	..	0.0	-2.8	2.2	4.6	Winnipeg
15.2	20.4	-5.2	..	..	0.0	-5.2	-4.3	-1.5	<b>Sask.</b>
13.3	16.0	-2.6	..	..	-6.1	-8.7	-8.7	11.7	Northern
16.4	21.5	-5.1	..	..	0.3	-4.8	-4.7	-0.3	Prince Albert
13.5	19.0	-5.5	..	..	2.9	-2.6	-1.4	1.1	Regina - Moose Mountain
15.0	22.3	-7.3	..	..	1.4	-5.9	-4.3	-0.7	Saskatoon - Biggar
18.6	21.1	-2.4	..	..	-2.6	-5.1	-4.7	-6.0	Swift Current - Moose Jaw
15.4	16.9	-1.5	..	..	-8.8	-10.3	-9.8	-14.2	Yorkton - Melville
20.6	16.8	3.8	..	..	0.0	3.8	7.0	13.5	<b>Alta. - Alb.</b>
18.9	16.4	2.5	..	..	-3.6	-1.1	0.3	9.7	Athabasca - Grande Prairie - Peace River

Table 4.3 Rates for components of population growth (per thousand) by economic region, 2002/03, provinces and territories<sup>1</sup> - concluded  
 Tableau 4.3 Taux des composantes de l'accroissement démographique (pour mille) selon la région économique, 2002-2003, provinces et territoires<sup>1</sup> - fin

Area <sup>4</sup> - Région <sup>4</sup>	N.P.R. % of the population - R.N.P. % de la population (D)	Births - Naissances (R)	Deaths - Décès (R)	Natural increase - Accrois- sement naturel (R)	International migration - Migration internationale					
					Immigrants (R)	Emigrants - Émigrants (R)	Net temporary emigration - Solde de l'émigration temporaire (R)	Returning emigrants - Émigrants de retour (R)	Net N.P.R. - Solde R.N.P. (R)	Net - Solde (R)
<b>Alta.</b> - concluded										
<b>Alb.</b> - fin										
Banff - Jasper - Rocky Mountain House	1.6	12.2	5.3	<b>6.9</b>	1.1	1.3	0.9	0.8	0.8	<b>0.5</b>
Calgary	1.1	12.2	4.9	<b>7.3</b>	8.0	2.4	1.5	1.0	0.6	<b>5.6</b>
Camrose - Drumheller	0.4	11.4	9.2	<b>2.2</b>	0.6	0.8	0.5	0.5	0.2	<b>0.0</b>
Edmonton	0.8	11.6	5.9	<b>5.7</b>	3.6	1.2	0.7	0.8	0.4	<b>2.9</b>
Lethbridge - Medicine Hat	0.5	12.9	8.0	<b>4.9</b>	1.9	1.1	0.7	1.0	0.3	<b>1.4</b>
Red Deer	0.4	12.9	7.0	<b>5.9</b>	1.2	0.9	0.6	0.6	0.2	<b>0.5</b>
Wood Buffalo - Cold Lake	0.6	15.2	4.7	<b>10.5</b>	1.4	0.6	0.4	0.8	0.3	<b>1.5</b>
<b>B.C. - C.-B.</b>	<b>1.7</b>	<b>9.8</b>	<b>6.9</b>	<b>2.9</b>	<b>7.7</b>	<b>2.0</b>	<b>1.5</b>	<b>0.6</b>	<b>1.4</b>	<b>6.3</b>
Cariboo	0.4	10.2	5.6	<b>4.7</b>	0.9	0.7	0.5	0.5	0.3	<b>0.4</b>
Kootenay	0.5	8.2	8.3	<b>-0.1</b>	0.7	1.4	1.0	0.4	0.4	<b>-0.9</b>
Lower Mainland - Southwest	2.4	10.4	6.0	<b>4.4</b>	12.3	2.5	1.8	0.8	2.0	<b>10.7</b>
Nechako	0.4	13.0	5.1	<b>8.0</b>	0.5	1.3	0.9	0.3	0.3	<b>-1.0</b>
North Coast	0.5	12.8	6.0	<b>6.8</b>	0.6	0.5	0.3	0.5	0.5	<b>0.8</b>
Northeast	0.5	14.0	4.9	<b>9.1</b>	0.5	0.8	0.6	0.3	0.4	<b>-0.1</b>
Thompson - Okanagan	0.6	8.0	9.1	<b>-1.0</b>	1.2	1.5	1.1	0.5	0.5	<b>-0.3</b>
Vancouver Island and Coast	1.0	8.2	8.8	<b>-0.6</b>	1.4	1.5	1.1	0.5	0.8	<b>0.2</b>
<b>Y.T. - Yn</b>	<b>0.5</b>	<b>11.3</b>	<b>5.0</b>	<b>6.4</b>	<b>1.8</b>	<b>0.6</b>	<b>0.7</b>	<b>0.4</b>	<b>1.5</b>	<b>2.5</b>
Yukon Territory	0.5	11.3	5.0	<b>6.4</b>	1.8	0.6	0.7	0.4	1.5	<b>2.5</b>
<b>N.W.T. - T.N.-O.</b>	<b>0.7</b>	<b>15.2</b>	<b>4.1</b>	<b>11.2</b>	<b>1.4</b>	<b>0.5</b>	<b>0.4</b>	<b>0.1</b>	<b>-0.4</b>	<b>0.2</b>
Northwest Territories	0.7	15.2	4.1	<b>11.2</b>	1.4	0.5	0.4	0.1	-0.4	<b>0.2</b>
<b>Nvt. - Nt</b>	<b>0.1</b>	<b>25.6</b>	<b>4.5</b>	<b>21.1</b>	<b>0.2</b>	<b>0.5</b>	<b>0.3</b>	<b>0.0</b>	<b>0.3</b>	<b>-0.4</b>
Nunavut	0.1	25.6	4.5	<b>21.1</b>	0.2	0.5	0.3	0.0	0.3	<b>-0.4</b>

Table 4.3 Rates for components of population growth (per thousand) by economic region, 2002/03, provinces and territories<sup>1</sup> - concluded  
 Tableau 4.3 Taux des composantes de l'accroissement démographique (pour mille) selon la région économique, 2002-2003, provinces et territoires<sup>1</sup> - fin

Internal migration - Migration interne						Net internal Solde interne (R)	Total net migration - Solde de la migration totale (R)	Total growth - Accrois- sement total (R)	Area <sup>4</sup> - Région <sup>4</sup>
Interprovincial Interprovinciale			Intraprovincial Intraprovinciale						
In - Entrants (D)	Out - Sortants (D)	Net - Solde (D)	In - Entrants (D)	Out - Sortants (D)	Net - Solde (D)				
									<b>Alta.</b> - concluded
									<b>Alb.</b> - fin
									Banff - Jasper - Rocky Mountain House
30.3	27.3	3.0	..	..	-8.4	-5.4	-4.9	2.0	
22.4	18.1	4.4	..	..	0.4	4.8	10.4	17.7	Calgary
19.8	15.1	4.8	..	..	-2.5	2.3	2.2	4.5	Camrose - Drumheller
17.1	15.1	2.0	..	..	0.8	2.8	5.7	11.5	Edmonton
18.5	14.7	3.7	..	..	-1.5	2.3	3.7	8.6	Lethbridge - Medicine Hat
19.4	14.2	5.2	..	..	6.3	11.6	12.1	18.0	Red Deer
39.1	24.8	14.4	..	..	0.6	15.0	16.4	26.9	Wood Buffalo - Cold Lake
<b>11.6</b>	<b>11.9</b>	<b>-0.3</b>	..	..	<b>0.0</b>	<b>-0.3</b>	<b>6.1</b>	<b>8.9</b>	<b>B.C. - C.-B.</b>
9.4	17.1	-7.7	..	..	-10.3	-18.0	-17.6	-12.9	Cariboo
18.0	21.2	-3.2	..	..	-3.6	-6.8	-7.7	-7.8	Kootenay
8.9	9.5	-0.6	..	..	-1.1	-1.7	9.0	13.4	Lower Mainland - Southwest
9.1	15.5	-6.4	..	..	-10.0	-16.4	-17.4	-9.5	Nechako
7.4	15.7	-8.3	..	..	-19.2	-27.5	-26.7	-19.9	North Coast
27.3	31.9	-4.6	..	..	2.8	-1.8	-1.9	7.2	Northeast
17.2	16.0	1.2	..	..	8.8	10.0	9.7	8.6	Thompson - Okanagan
15.4	11.8	3.6	..	..	3.0	6.6	6.8	6.2	Vancouver Island and Coast
<b>46.1</b>	<b>41.2</b>	<b>4.9</b>	..	..	<b>0.0</b>	<b>4.9</b>	<b>7.4</b>	<b>13.7</b>	<b>Y.T. - Yn</b>
46.1	41.2	4.9	..	..	0.0	4.9	7.4	13.7	Yukon Territory
<b>63.6</b>	<b>57.8</b>	<b>5.8</b>	..	..	<b>0.0</b>	<b>5.8</b>	<b>6.0</b>	<b>17.1</b>	<b>N.W.T. - T.N.-O.</b>
63.6	57.8	5.8	..	..	0.0	5.8	6.0	17.1	Northwest Territories
<b>32.6</b>	<b>39.4</b>	<b>-6.8</b>	..	..	<b>0.0</b>	<b>-6.8</b>	<b>-7.2</b>	<b>13.9</b>	<b>Nvt. - Nt</b>
32.6	39.4	-6.8	..	..	0.0	-6.8	-7.2	13.9	Nunavut

**Table 5.1** Estimates of population aged 15 years and over by age group, sex and marital status for July 1, 2004, Canada  
**Tableau 5.1** Estimations de la population âgée de 15 ans et plus selon le groupe d'âge, le sexe et l'état matrimonial au 1<sup>er</sup> juillet 2004, Canada

Age group - Groupe d'âge	All statuses - Tous états	Single - Célibataires	Married (including common-law) - Mariés (y compris union libre)	Widowed - Veufs	Divorced - Divorcés
<b>Males - Masculin</b>	Number - Nombre				
<b>Total</b>	<b>12,883,009</b>	<b>4,204,530</b>	<b>7,741,861</b>	<b>295,263</b>	<b>641,355</b>
15-19	1,090,381	1,080,717	9,175	39	450
20-24	1,136,445	989,918	144,211	233	2,083
25-29	1,092,736	643,534	437,564	610	11,028
30-34	1,121,459	404,897	686,703	914	28,945
35-39	1,210,425	300,044	855,045	1,730	53,606
40-44	1,379,129	263,732	1,022,509	3,691	89,197
45-49	1,280,277	183,930	985,358	6,438	104,551
50-54	1,106,553	117,304	876,444	10,676	102,129
55-59	955,534	74,166	776,118	15,745	89,505
60-64	714,588	45,391	586,756	19,915	62,526
65-69	563,310	32,135	460,387	29,181	41,607
70-74	487,460	27,566	386,376	44,408	29,110
75-79	367,267	20,775	275,376	54,615	16,501
80-84	234,630	12,504	162,175	52,598	7,353
85-89	100,208	5,200	59,078	33,762	2,168
90+	42,607	2,717	18,586	20,708	596
15-17	642,357	641,542	813	1	1
15-64	11,087,527	4,103,633	6,379,883	59,991	544,020
18+	12,240,652	3,562,988	7,741,048	295,262	641,354
18-24	1,584,469	1,429,093	152,573	271	2,532
18-64	10,445,170	3,462,091	6,379,070	59,990	544,019
25-44	4,803,749	1,612,207	3,001,821	6,945	182,776
45-64	4,056,952	420,791	3,224,676	52,774	358,711
65-74	1,050,770	59,701	846,763	73,589	70,717
65+	1,795,482	100,897	1,361,978	235,272	97,335
75+	744,712	41,196	515,215	161,683	26,618
	Percent - Pourcentage				
<b>Total</b>	<b>100.0</b>	<b>32.6</b>	<b>60.1</b>	<b>2.3</b>	<b>5.0</b>
15-19	100.0	99.1	0.8	0.0	0.0
20-24	100.0	87.1	12.7	0.0	0.2
25-29	100.0	58.9	40.0	0.1	1.0
30-34	100.0	36.1	61.2	0.1	2.6
35-39	100.0	24.8	70.6	0.1	4.4
40-44	100.0	19.1	74.1	0.3	6.5
45-49	100.0	14.4	77.0	0.5	8.2
50-54	100.0	10.6	79.2	1.0	9.2
55-59	100.0	7.8	81.2	1.6	9.4
60-64	100.0	6.4	82.1	2.8	8.7
65-69	100.0	5.7	81.7	5.2	7.4
70-74	100.0	5.7	79.3	9.1	6.0
75-79	100.0	5.7	75.0	14.9	4.5
80-84	100.0	5.3	69.1	22.4	3.1
85-89	100.0	5.2	59.0	33.7	2.2
90+	100.0	6.4	43.6	48.6	1.4
<b>Median age - Âge médian</b>	<b>42.9</b>	<b>25.2</b>	<b>48.6</b>	<b>76.3</b>	<b>51.5</b>
<b>Mean age - Âge moyen</b>	<b>44.0</b>	<b>29.4</b>	<b>50.1</b>	<b>74.2</b>	<b>52.3</b>

**Table 5.1** Estimates of population aged 15 years and over by age group, sex and marital status for July 1, 2004, Canada - continued  
**Tableau 5.1** Estimations de la population âgée de 15 ans et plus selon le groupe d'âge, le sexe et l'état matrimonial au 1<sup>er</sup> juillet 2004, Canada - suite

Age group - Groupe d'âge	All statuses - Tous états	Single - Célibataires	Married (including common-law) - Mariées (y compris union libre)	Widowed - Veuves	Divorced - Divorcées
<b>Females - Féminin</b>	Number - Nombre				
<b>Total</b>	<b>13,335,082</b>	<b>3,405,608</b>	<b>7,798,290</b>	<b>1,250,550</b>	<b>880,634</b>
15-19	1,035,506	1,005,351	29,647	73	435
20-24	1,086,754	819,098	263,583	312	3,761
25-29	1,065,010	458,950	588,820	1,437	15,803
30-34	1,101,914	265,237	796,265	2,691	37,721
35-39	1,197,997	196,554	924,846	5,653	70,944
40-44	1,366,731	180,277	1,061,376	11,994	113,084
45-49	1,289,846	137,456	996,305	21,747	134,338
50-54	1,129,231	96,885	854,723	37,823	139,800
55-59	973,940	65,434	719,894	61,572	127,040
60-64	742,616	42,654	521,781	88,391	89,790
65-69	607,599	32,488	390,319	124,826	59,966
70-74	554,550	30,144	302,710	179,248	42,448
75-79	481,816	27,200	201,763	227,074	25,779
80-84	376,710	22,770	107,864	232,356	13,720
85-89	204,749	14,566	30,671	154,880	4,632
90+	120,113	10,544	7,723	100,473	1,373
15-17	612,198	608,498	3,692	6	2
15-64	10,989,545	3,267,896	6,757,240	231,693	732,716
18+	12,722,884	2,797,110	7,794,598	1,250,544	880,632
18-24	1,510,062	1,215,951	289,538	379	4,194
18-64	10,377,347	2,659,398	6,753,548	231,687	732,714
25-44	4,731,652	1,101,018	3,371,307	21,775	237,552
45-64	4,135,633	342,429	3,092,703	209,533	490,968
65-74	1,162,149	62,632	693,029	304,074	102,414
65+	2,345,537	137,712	1,041,050	1,018,857	147,918
75+	1,183,388	75,080	348,021	714,783	45,504
	Percent - Pourcentage				
<b>Total</b>	<b>100.0</b>	<b>25.5</b>	<b>58.5</b>	<b>9.4</b>	<b>6.6</b>
15-19	100.0	97.1	2.9	0.0	0.0
20-24	100.0	75.4	24.3	0.0	0.3
25-29	100.0	43.1	55.3	0.1	1.5
30-34	100.0	24.1	72.3	0.2	3.4
35-39	100.0	16.4	77.2	0.5	5.9
40-44	100.0	13.2	77.7	0.9	8.3
45-49	100.0	10.7	77.2	1.7	10.4
50-54	100.0	8.6	75.7	3.3	12.4
55-59	100.0	6.7	73.9	6.3	13.0
60-64	100.0	5.7	70.3	11.9	12.1
65-69	100.0	5.3	64.2	20.5	9.9
70-74	100.0	5.4	54.6	32.3	7.7
75-79	100.0	5.6	41.9	47.1	5.4
80-84	100.0	6.0	28.6	61.7	3.6
85-89	100.0	7.1	15.0	75.6	2.3
90+	100.0	8.8	6.4	83.6	1.1
<b>Median age - Âge médian</b>	<b>44.3</b>	<b>24.1</b>	<b>46.1</b>	<b>77.1</b>	<b>52.3</b>
<b>Mean age - Âge moyen</b>	<b>45.9</b>	<b>29.5</b>	<b>47.5</b>	<b>75.0</b>	<b>53.0</b>

**Table 5.1** Estimates of population aged 15 years and over by age group, sex and marital status for July 1, 2004, Canada - concluded  
**Tableau 5.1** Estimations de la population âgée de 15 ans et plus selon le groupe d'âge, le sexe et l'état matrimonial au 1<sup>er</sup> juillet 2004, Canada - fin

Age group - Groupe d'âge	All statuses - Tous états	Single - Célibataires	Married (including common-law) - Marié(e)s (y compris union libre)	Widowed - Veuf(ve)s	Divorced - Divorcé(e)s
<b>Both sexes - Sexes réunis</b>	Number - Nombre				
<b>Total</b>	<b>26,218,091</b>	<b>7,610,138</b>	<b>15,540,151</b>	<b>1,545,813</b>	<b>1,521,989</b>
15-19	2,125,887	2,086,068	38,822	112	885
20-24	2,223,199	1,809,016	407,794	545	5,844
25-29	2,157,746	1,102,484	1,026,384	2,047	26,831
30-34	2,223,373	670,134	1,482,968	3,605	66,666
35-39	2,408,422	496,598	1,779,891	7,383	124,550
40-44	2,745,860	444,009	2,083,885	15,685	202,281
45-49	2,570,123	321,386	1,981,663	28,185	238,889
50-54	2,235,784	214,189	1,731,167	48,499	241,929
55-59	1,929,474	139,600	1,496,012	77,317	216,545
60-64	1,457,204	88,045	1,108,537	108,306	152,316
65-69	1,170,909	64,623	850,706	154,007	101,573
70-74	1,042,010	57,710	689,086	223,656	71,558
75-79	849,083	47,975	477,139	281,689	42,280
80-84	611,340	35,274	270,039	284,954	21,073
85-89	304,957	19,766	89,749	188,642	6,800
90+	162,720	13,261	26,309	121,181	1,969
15-17	1,254,555	1,250,040	4,505	7	3
15-64	22,077,072	7,371,529	13,137,123	291,684	1,276,736
18+	24,963,536	6,360,098	15,535,646	1,545,806	1,521,986
18-24	3,094,531	2,645,044	442,111	650	6,726
18-64	20,822,517	6,121,489	13,132,618	291,677	1,276,733
25-44	9,535,401	2,713,225	6,373,128	28,720	420,328
45-64	8,192,585	763,220	6,317,379	262,307	849,679
65-74	2,212,919	122,333	1,539,792	377,663	173,131
65+	4,141,019	238,609	2,403,028	1,254,129	245,253
75+	1,928,100	116,276	863,236	876,466	72,122
	Percent - Pourcentage				
<b>Total</b>	<b>100.0</b>	<b>29.0</b>	<b>59.3</b>	<b>5.9</b>	<b>5.8</b>
15-19	100.0	98.1	1.8	0.0	0.0
20-24	100.0	81.4	18.3	0.0	0.3
25-29	100.0	51.1	47.6	0.1	1.2
30-34	100.0	30.1	66.7	0.2	3.0
35-39	100.0	20.6	73.9	0.3	5.2
40-44	100.0	16.2	75.9	0.6	7.4
45-49	100.0	12.5	77.1	1.1	9.3
50-54	100.0	9.6	77.4	2.2	10.8
55-59	100.0	7.2	77.5	4.0	11.2
60-64	100.0	6.0	76.1	7.4	10.5
65-69	100.0	5.5	72.7	13.2	8.7
70-74	100.0	5.5	66.1	21.5	6.9
75-79	100.0	5.7	56.2	33.2	5.0
80-84	100.0	5.8	44.2	46.6	3.4
85-89	100.0	6.5	29.4	61.9	2.2
90+	100.0	8.1	16.2	74.5	1.2
<b>Median age - Âge médian</b>	<b>43.6</b>	<b>24.7</b>	<b>47.3</b>	<b>76.9</b>	<b>51.9</b>
<b>Mean age - Âge moyen</b>	<b>45.0</b>	<b>29.5</b>	<b>48.8</b>	<b>74.9</b>	<b>52.7</b>



**Table 5.2** Estimates of population aged 15 years and over by age group, sex and legal marital status for July 1, 2004, Canada  
**Tableau 5.2** Estimations de la population âgée de 15 ans et plus selon le groupe d'âge, le sexe et l'état matrimonial légal au 1<sup>er</sup> juillet 2004, Canada

Age group - Groupe d'âge	All statuses - Tous états	Single - Célibataires	Legally married <sup>b</sup> - Légalement mariés <sup>b</sup>	Widowed - Veufs	Divorced - Divorcés
<b>Males - Masculin</b>		Number - Nombre			
<b>Total</b>	<b>12,883,009</b>	<b>5,094,623</b>	<b>6,522,556</b>	<b>319,283</b>	<b>946,547</b>
15-19	1,090,381	1,087,948	1,914	41	478
20-24	1,136,445	1,088,568	45,116	255	2,506
25-29	1,092,736	844,761	232,700	698	14,577
30-34	1,121,459	586,221	491,703	1,146	42,389
35-39	1,210,425	446,749	680,311	2,155	81,210
40-44	1,379,129	383,168	855,270	4,644	136,047
45-49	1,280,277	252,915	857,442	8,015	161,905
50-54	1,106,553	151,370	783,857	12,920	158,406
55-59	955,534	90,839	709,073	19,132	136,490
60-64	714,588	52,800	547,953	23,517	90,318
65-69	563,310	35,947	439,380	32,422	55,561
70-74	487,460	30,000	373,713	47,647	36,100
75-79	367,267	22,102	268,640	57,301	19,224
80-84	234,630	13,075	159,029	54,179	8,347
85-89	100,208	5,356	58,160	34,335	2,357
90+	42,607	2,804	18,295	20,876	632
15-17	642,357	642,328	27	1	1
15-64	11,087,527	4,985,339	5,205,339	72,523	824,326
18+	12,240,652	4,452,295	6,522,529	319,282	946,546
18-24	1,584,469	1,534,188	47,003	295	2,983
18-64	10,445,170	4,343,011	5,205,312	72,522	824,325
25-44	4,803,749	2,260,899	2,259,984	8,643	274,223
45-64	4,056,952	547,924	2,898,325	63,584	547,119
65-74	1,050,770	65,947	813,093	80,069	91,661
65+	1,795,482	109,284	1,317,217	246,760	122,221
75+	744,712	43,337	504,124	166,691	30,560
		Percent - Pourcentage			
<b>Total</b>	<b>100.0</b>	<b>39.5</b>	<b>50.6</b>	<b>2.5</b>	<b>7.3</b>
15-19	100.0	99.8	0.2	0.0	0.0
20-24	100.0	95.8	4.0	0.0	0.2
25-29	100.0	77.3	21.3	0.1	1.3
30-34	100.0	52.3	43.8	0.1	3.8
35-39	100.0	36.9	56.2	0.2	6.7
40-44	100.0	27.8	62.0	0.3	9.9
45-49	100.0	19.8	67.0	0.6	12.6
50-54	100.0	13.7	70.8	1.2	14.3
55-59	100.0	9.5	74.2	2.0	14.3
60-64	100.0	7.4	76.7	3.3	12.6
65-69	100.0	6.4	78.0	5.8	9.9
70-74	100.0	6.2	76.7	9.8	7.4
75-79	100.0	6.0	73.1	15.6	5.2
80-84	100.0	5.6	67.8	23.1	3.6
85-89	100.0	5.3	58.0	34.3	2.4
90+	100.0	6.6	42.9	49.0	1.5
<b>Median age - Âge médian</b>	<b>42.9</b>	<b>27.0</b>	<b>50.6</b>	<b>75.6</b>	<b>51.0</b>
<b>Mean age - Âge moyen</b>	<b>44.0</b>	<b>30.4</b>	<b>52.1</b>	<b>73.4</b>	<b>51.7</b>

**Table 5.2** Estimates of population aged 15 years and over by age group, sex and legal marital status for July 1, 2004, Canada - continued  
**Tableau 5.2** Estimations de la population âgée de 15 ans et plus selon le groupe d'âge, le sexe et l'état matrimonial légal au 1<sup>er</sup> juillet 2004, Canada - suite

Age group - Groupe d'âge	All statuses - Tous états	Single - Célibataires	Legally married <sup>b</sup> - Légalement mariées <sup>b</sup>	Widowed - Veuves	Divorced - Divorcées
<b>Females - Féminin</b>					
	Number - Nombre				
<b>Total</b>	<b>13,335,082</b>	<b>4,295,250</b>	<b>6,579,085</b>	<b>1,288,787</b>	<b>1,171,960</b>
15-19	1,035,506	1,029,521	5,401	85	499
20-24	1,086,754	980,329	101,083	349	4,993
25-29	1,065,010	677,163	362,642	1,714	23,491
30-34	1,101,914	428,584	611,735	3,386	58,209
35-39	1,197,997	321,604	761,154	7,066	108,173
40-44	1,366,731	277,585	905,895	14,804	168,447
45-49	1,289,846	191,763	877,926	26,254	193,903
50-54	1,129,231	122,270	773,876	43,288	189,797
55-59	973,940	76,917	667,945	68,061	161,017
60-64	742,616	47,437	495,697	93,686	105,796
65-69	607,599	34,663	378,018	129,007	65,911
70-74	554,550	31,252	295,723	182,580	44,995
75-79	481,816	27,835	198,045	229,329	26,607
80-84	376,710	23,080	106,146	233,444	14,040
85-89	204,749	14,666	30,198	155,187	4,698
90+	120,113	10,581	7,601	100,547	1,384
15-17	612,198	611,913	277	6	2
15-64	10,989,545	4,153,173	5,563,354	258,693	1,014,325
18+	12,722,884	3,683,337	6,578,808	1,288,781	1,171,958
18-24	1,510,062	1,397,937	106,207	428	5,490
18-64	10,377,347	3,541,260	5,563,077	258,687	1,014,323
25-44	4,731,652	1,704,936	2,641,426	26,970	358,320
45-64	4,135,633	438,387	2,815,444	231,289	650,513
65-74	1,162,149	65,915	673,741	311,587	110,906
65+	2,345,537	142,077	1,015,731	1,030,094	157,635
75+	1,183,388	76,162	341,990	718,507	46,729
	Percent - Pourcentage				
<b>Total</b>	<b>100.0</b>	<b>32.2</b>	<b>49.3</b>	<b>9.7</b>	<b>8.8</b>
15-19	100.0	99.4	0.5	0.0	0.0
20-24	100.0	90.2	9.3	0.0	0.5
25-29	100.0	63.6	34.1	0.2	2.2
30-34	100.0	38.9	55.5	0.3	5.3
35-39	100.0	26.8	63.5	0.6	9.0
40-44	100.0	20.3	66.3	1.1	12.3
45-49	100.0	14.9	68.1	2.0	15.0
50-54	100.0	10.8	68.5	3.8	16.8
55-59	100.0	7.9	68.6	7.0	16.5
60-64	100.0	6.4	66.8	12.6	14.2
65-69	100.0	5.7	62.2	21.2	10.8
70-74	100.0	5.6	53.3	32.9	8.1
75-79	100.0	5.8	41.1	47.6	5.5
80-84	100.0	6.1	28.2	62.0	3.7
85-89	100.0	7.2	14.7	75.8	2.3
90+	100.0	8.8	6.3	83.7	1.2
<b>Median age - Âge médian</b>	<b>44.3</b>	<b>25.8</b>	<b>48.0</b>	<b>76.7</b>	<b>50.7</b>
<b>Mean age - Âge moyen</b>	<b>45.9</b>	<b>30.2</b>	<b>49.5</b>	<b>74.5</b>	<b>51.5</b>

**Table 5.2** Estimates of population aged 15 years and over by age group, sex and legal marital status for July 1, 2004, Canada - concluded  
**Tableau 5.2** Estimations de la population âgée de 15 ans et plus selon le groupe d'âge, le sexe et l'état matrimonial légal au 1<sup>er</sup> juillet 2004, Canada - fin

Age group - Groupe d'âge	All statuses - Tous états	Single - Célibataires	Legally married <sup>b</sup> - Légalement marié(e)s <sup>b</sup>	Widowed - Veuf(ve)s	Divorced - Divorcé(e)s
<b>Both sexes - Sexes réunis</b>					
Number - Nombre					
<b>Total</b>	<b>26,218,091</b>	<b>9,389,873</b>	<b>13,101,641</b>	<b>1,608,070</b>	<b>2,118,507</b>
15-19	2,125,887	2,117,469	7,315	126	977
20-24	2,223,199	2,068,897	146,199	604	7,499
25-29	2,157,746	1,521,924	595,342	2,412	38,068
30-34	2,223,373	1,014,805	1,103,438	4,532	100,598
35-39	2,408,422	768,353	1,441,465	9,221	189,383
40-44	2,745,860	660,753	1,761,165	19,448	304,494
45-49	2,570,123	444,678	1,735,368	34,269	355,808
50-54	2,235,784	273,640	1,557,733	56,208	348,203
55-59	1,929,474	167,756	1,377,018	87,193	297,507
60-64	1,457,204	100,237	1,043,650	117,203	196,114
65-69	1,170,909	70,610	817,398	161,429	121,472
70-74	1,042,010	61,252	669,436	230,227	81,095
75-79	849,083	49,937	466,685	286,630	45,831
80-84	611,340	36,155	265,175	287,623	22,387
85-89	304,957	20,022	88,358	189,522	7,055
90+	162,720	13,385	25,896	121,423	2,016
15-17	1,254,555	1,254,241	304	7	3
15-64	22,077,072	9,138,512	10,768,693	331,216	1,838,651
18+	24,963,536	8,135,632	13,101,337	1,608,063	2,118,504
18-24	3,094,531	2,932,125	153,210	723	8,473
18-64	20,822,517	7,884,271	10,768,389	331,209	1,838,648
25-44	9,535,401	3,965,835	4,901,410	35,613	632,543
45-64	8,192,585	986,311	5,713,769	294,873	1,197,632
65-74	2,212,919	131,862	1,486,834	391,656	202,567
65+	4,141,019	251,361	2,332,948	1,276,854	279,856
75+	1,928,100	119,499	846,114	885,198	77,289
Percent - Pourcentage					
<b>Total</b>	<b>100.0</b>	<b>35.8</b>	<b>50.0</b>	<b>6.1</b>	<b>8.1</b>
15-19	100.0	99.6	0.3	0.0	0.0
20-24	100.0	93.1	6.6	0.0	0.3
25-29	100.0	70.5	27.6	0.1	1.8
30-34	100.0	45.6	49.6	0.2	4.5
35-39	100.0	31.9	59.9	0.4	7.9
40-44	100.0	24.1	64.1	0.7	11.1
45-49	100.0	17.3	67.5	1.3	13.8
50-54	100.0	12.2	69.7	2.5	15.6
55-59	100.0	8.7	71.4	4.5	15.4
60-64	100.0	6.9	71.6	8.0	13.5
65-69	100.0	6.0	69.8	13.8	10.4
70-74	100.0	5.9	64.2	22.1	7.8
75-79	100.0	5.9	55.0	33.8	5.4
80-84	100.0	5.9	43.4	47.0	3.7
85-89	100.0	6.6	29.0	62.1	2.3
90+	100.0	8.2	15.9	74.6	1.2
<b>Median age - Âge médian</b>	<b>43.6</b>	<b>26.5</b>	<b>49.3</b>	<b>76.5</b>	<b>50.9</b>
<b>Mean age - Âge moyen</b>	<b>45.0</b>	<b>30.3</b>	<b>50.8</b>	<b>74.3</b>	<b>51.6</b>

Table 5.3 Annual estimates of census families for July 1, 1986 to 2004, Canada, provinces and territories  
 Tableau 5.3 Estimations annuelles des familles de recensement au 1<sup>er</sup> juillet, 1986 à 2004, Canada, provinces et territoires

Year - Année	Canada	N.L. - T.-N.-L.	P.E.I. - Î.-P.-É.	N.S. - N.-É.	N.B. - N.-B.	Que. - Qc	Ont.	Man.	Sask.	Alta. - Alb.	B.C. - C.-B.	Y.T. - Yn	N.W.T. <sup>11</sup> - T.N.-O. <sup>11</sup>	Nvt. - Nt
1986 (IR)	<b>6,881,781</b>	144,762	32,379	232,217	189,638	1,777,831	2,515,945	283,431	263,505	626,107	798,368	5,996	11,602	..
1987 (IR)	<b>7,005,933</b>	146,645	32,710	235,016	192,084	1,803,715	2,574,196	284,894	262,791	635,839	819,878	6,251	11,914	..
1988 (IR)	<b>7,130,085</b>	148,527	33,041	237,815	194,531	1,829,600	2,632,447	286,356	262,077	645,571	841,388	6,506	12,226	..
1989 (IR)	<b>7,254,233</b>	150,410	33,373	240,613	196,977	1,855,484	2,690,698	287,819	261,363	655,302	862,897	6,760	12,537	..
1990 (IR)	<b>7,378,385</b>	152,292	33,704	243,412	199,424	1,881,369	2,748,949	289,281	260,649	665,034	884,407	7,015	12,849	..
1991 (ID)	<b>7,502,537</b>	154,175	34,035	246,211	201,870	1,907,253	2,807,200	290,744	259,935	674,766	905,917	7,270	8,751	4,410
1992 (ID)	<b>7,601,801</b>	154,840	34,457	248,349	203,691	1,920,638	2,846,778	291,982	260,867	686,201	932,888	7,475	9,019	4,616
1993 (ID)	<b>7,701,065</b>	155,505	34,880	250,486	205,512	1,934,022	2,886,356	293,220	261,800	697,636	959,859	7,680	9,287	4,822
1994 (ID)	<b>7,800,334</b>	156,171	35,302	252,624	207,334	1,947,407	2,925,935	294,459	262,732	709,070	986,830	7,886	9,557	5,027
1995 (ID)	<b>7,899,598</b>	156,836	35,725	254,761	209,155	1,960,791	2,965,513	295,697	263,665	720,505	1,013,801	8,091	9,825	5,233
1996 (ID)	<b>7,998,862</b>	157,501	36,147	256,899	210,976	1,974,176	3,005,091	296,935	264,597	731,940	1,040,772	8,296	10,093	5,439
1997 (ID)	<b>8,100,344</b>	157,226	36,649	258,774	212,339	1,987,249	3,055,507	298,755	265,437	750,152	1,054,219	8,261	10,114	5,662
1998 (ID)	<b>8,201,823</b>	156,950	37,151	260,650	213,701	2,000,322	3,105,923	300,575	266,276	768,363	1,067,666	8,226	10,135	5,885
1999 (ID)	<b>8,303,303</b>	156,675	37,652	262,525	215,064	2,013,394	3,156,339	302,394	267,116	786,575	1,081,112	8,192	10,157	6,108
2000 (ID)	<b>8,404,782</b>	156,399	38,154	264,401	216,426	2,026,467	3,206,755	304,214	267,955	804,786	1,094,559	8,157	10,178	6,331
2001 (ID)	<b>8,506,264</b>	156,124	38,656	266,276	217,789	2,039,540	3,257,171	306,034	268,795	822,998	1,108,006	8,122	10,199	6,554
2002 (PD)	<b>8,591,348</b>	155,902	38,956	266,351	218,037	2,056,066	3,307,776	306,029	266,778	837,945	1,112,196	8,091	10,457	6,764
2003 (PR)	<b>8,658,723</b>	156,730	39,360	266,700	218,708	2,072,438	3,342,324	307,171	265,891	849,572	1,113,849	8,265	10,780	6,935
2004 (PP)	<b>8,728,207</b>	156,978	39,727	266,772	219,274	2,090,204	3,375,114	308,585	265,462	861,360	1,118,197	8,371	11,014	7,149

Table 5.4 Annual components of growth for census families, 2002/03 and 2003/04<sup>1</sup>, Canada, provinces and territories  
 Tableau 5.4 Composantes annuelles de la croissance des familles de recensement, 2002-2003 et 2003-2004<sup>1</sup>, Canada, provinces et territoires

Components Composantes	Year Année	Canada	N.L. T.-N.-L.	P.E.I. Î.-P.-É.	N.S. N.-É.	N.B. N.-B.	Que. Qc	Ont.	Man.	Sask.	Alta. Alb.	B.C. C.-B.	Y.T.Yn	N.W.T. T.N.-O.	Nvt. Nt
<b>Marriages - Mariages</b>															
	2002-2003 (R)	100,898	1,877	592	3,063	2,422	14,050	44,720	3,920	3,188	12,718	14,149	95	72	32
	2003-2004 (P)	100,451	1,823	589	3,037	2,455	13,836	45,310	3,965	3,227	12,634	13,362	95	78	40
<b>Divorces</b>															
	2002-2003 (R)	50,147	559	137	952	807	8,055	24,300	1,451	1,296	4,593	7,912	48	21	16
	2003-2004 (P)	50,542	557	137	949	806	8,089	24,565	1,457	1,294	4,650	7,969	49	20	0
<b>Death of spouse - Décès du conjoint</b>															
	2002-2003 (R)	70,467	1,383	379	2,453	1,956	16,981	26,273	3,014	2,937	5,754	9,255	37	32	13
	2003-2004 (P)	73,073	1,433	392	2,519	2,017	17,472	27,438	3,096	3,003	6,022	9,598	40	31	12
<b>Death of widowed or divorced persons - Décès des personnes veuves ou divorcées</b>															
	2002-2003 (R)	13,449	314	95	561	448	3,075	5,357	529	410	1,091	1,530	11	12	16
	2003-2004 (P)	13,945	325	97	578	461	3,163	5,597	543	420	1,139	1,579	11	13	19
<b>Common-law unions - Union libre</b>															
	2002-2003 (R)	52,407	572	176	1,198	1,144	24,448	15,522	1,050	748	4,242	3,062	36	123	86
	2003-2004 (P)	53,924	557	184	1,209	1,137	25,142	15,425	1,200	874	4,391	3,528	60	122	95
<b>Immigrants</b>															
	2002-2003 (R)	58,957	67	22	344	177	9,021	33,304	1,234	389	4,223	10,133	24	15	4
	2003-2004 (P)	71,095	133	67	467	205	11,768	38,967	1,847	518	5,323	11,736	17	39	8
<b>Emigrants - Émigrants</b>															
	2002-2003 (R)	12,709	63	24	268	186	2,034	5,244	413	216	1,517	2,726	6	8	4
	2003-2004 (P)	12,775	63	24	270	188	2,044	5,269	414	217	1,530	2,738	6	8	4
<b>Net temporary emigrants - Solde de l'émigration temporaire</b>															
	2002-2003 (R)	8,325	34	16	127	77	1,324	3,448	194	173	955	1,961	9	6	1
	2003-2004 (P)	8,329	34	16	128	77	1,324	3,449	194	176	955	1,960	9	6	1
<b>Returning emigrants - Émigrants de retour</b>															
	2002-2003 (R)	4,832	24	19	73	85	771	2,110	228	66	739	713	3	1	0
	2003-2004 (P)	4,833	24	19	73	85	771	2,109	228	66	738	713	6	1	0
<b>Net non-permanent residents - Solde de résidents non permanents</b>															
	2002-2003 (R)	5,378	26	7	14	15	607	3,702	154	66	365	397	-1	18	8
	2003-2004 (P)	-2,155	0	-4	-4	19	-745	-1,143	-23	30	84	-401	6	15	11
<b>Net interprovincial migration - Solde de la migration interprovinciale</b>															
	2002-2003 (R)	0	615	239	18	302	-1,056	-188	157	-312	3,250	-3,417	128	173	91
	2003-2004 (P)	0	123	178	-266	214	-914	-1,560	-99	-34	2,914	-746	37	57	96
<b>Total growth - Accroissement total</b>															
	2002-2003 (R)	67,375	828	404	349	671	16,372	34,548	1,142	-887	11,627	1,653	174	323	171
	2003-2004 (P)	69,484	248	367	72	566	17,766	32,790	1,414	-429	11,788	4,348	106	234	214

# Canada: A Portrait / Un portrait du Canada

*Canada: A Portrait* is a handsomely produced book capturing all the beauty and complexity of Canada—its social, economic and cultural life.

Combining spectacular photographs with entertaining and educational text, *Canada: A Portrait* allows us a very rare and human look at the stories behind the numbers—the experiences, issues, art and poetry that bind us together as a nation and a people.

## What's Inside

This collector-quality edition depicts the story of a nation in six chapters: The Land, The People, The Society, Arts and Leisure, The Economy and Canada and the World.

Each chapter is prefaced with the voices of authors, poets and other highly accomplished individuals such as John Kenneth Galbraith, Zacharias Kunuk, Nicole Brossard, Gordon Pinsent, Guy Vanderhaeghe and Rick Mercer.

## Every issue includes:

- ▶ durable hard cover format
- ▶ striking dust jacket
- ▶ convenient size: 27.8 cm x 27.2 cm (11 in. x 10 ¾ in.)
- ▶ 6 chapters – 216 pages
- ▶ 80 illustrations
- ▶ detailed index and bibliography
- ▶ separate English and French editions

**Treat yourself. Offer it to loved ones. Give it to your friends. Use it to reward colleagues and to thank clients.**

**Order your copy today!**

**Canada: A Portrait** (Cat. No. 11-403-XPE): \$49.95

In Canada, please add **either** GST and applicable PST **or** HST. No shipping charges for delivery in Canada. For shipments to the United States, please add \$6 per book ordered. For shipments to other countries, please add \$10 per book ordered. Federal government departments and agencies must indicate their IS Organization Code and IS Reference Code on all orders.

Visit Statistics Canada's website at:  
www.statcan.ca



*Un portrait du Canada* est un élégant ouvrage témoignant de toute la beauté et la complexité de la vie sociale, économique et culturelle du Canada.

Les spectaculaires photographies ainsi que les textes divertissants et éducatifs qu'on y retrouve nous permettent de jeter un regard humain et tout à fait nouveau derrière les chiffres, c'est-à-dire sur l'histoire, les valeurs, l'art et la poésie qui nous unissent en tant que nation et peuple.

## Le contenu

Cette pièce de collection raconte l'histoire d'une nation en six chapitres : le territoire, la population, la société, les arts et les loisirs, l'économie et le Canada dans le monde.

Chaque chapitre est préfacé par un visionnaire, un auteur, un poète ou une autre éminente personnalité, John Kenneth Galbraith, Zacharias Kunuk, Nicole Brossard, Gordon Pinsent, Guy Vanderhaeghe et Rick Mercer.

## Caractéristiques :

- ▶ Couverture rigide
- ▶ Jaquette frappante
- ▶ Format pratique de 27,8 cm sur 27,2 cm (11 po sur 10 ¾)
- ▶ 6 chapitres, 216 pages
- ▶ 80 illustrations
- ▶ Index détaillé et bibliographie
- ▶ Éditions française et anglaise

**Faites-vous plaisir. Offrez-le aux êtres chers ou aux amis. Récompensez des collègues et remerciez des clients.**

**Commandez votre exemplaire dès aujourd'hui!**

**Un portrait du Canada** (N° 11-403-XPF au cat.) : 49,95 \$

Au Canada, veuillez ajouter **soit** la TPS et la TVP en vigueur, **soit** la TVH. Aucuns frais pour les envois au Canada. Pour les envois à destination des États-Unis, veuillez ajouter 6 \$ par livre commandé. Pour les envois à destination des autres pays, veuillez ajouter 10 \$ par livre commandé. Les ministères et les organismes du gouvernement fédéral doivent indiquer sur toutes les commandes leur code d'organisme RI et leur code de référence RI.

Visitez le site Web de Statistique Canada :  
www.statcan.ca

**Table 5.5 Estimates of census families by size and structure for July 1, 2004, Canada<sup>10</sup> and provinces**  
**Tableau 5.5 Estimations des familles de recensement selon la taille et la structure au 1<sup>er</sup> juillet 2004, Canada<sup>10</sup> et provinces**

Structure and area - Structure et région	Total families -	Families by size - Familles selon la taille					Persons in families -	Average family size -
		Total des families	2	3	4	5		
<b>Husband-wife families</b>								
<b>Familles époux-épouse</b>								
<b>Canada</b>	<b>7,335,297</b>	<b>3,161,392</b>	<b>1,546,851</b>	<b>1,792,582</b>	<b>632,632</b>	<b>201,840</b>	<b>22,601,663</b>	<b>3.1</b>
N.L. - T.-N.-L.	133,517	54,632	34,806	32,890	9,204	1,985	403,521	3.0
P.E.I. - Î.-P.-É.	33,197	13,826	7,367	7,438	3,449	1,117	103,744	3.1
N.S. - N.-É.	221,841	102,265	48,695	49,883	16,287	4,711	661,588	3.0
N.B. - N.-B.	183,904	82,525	43,313	42,010	12,848	3,208	547,299	3.0
Que. - Qc	1,741,075	771,951	392,001	408,800	130,943	37,380	5,245,003	3.0
Ont.	2,858,947	1,166,719	601,690	741,530	265,452	83,556	8,976,972	3.1
Man.	258,355	112,838	50,966	59,708	24,669	10,174	808,115	3.1
Sask.	223,349	102,972	39,732	48,554	22,682	9,409	693,843	3.1
Alta. - Alb.	737,255	314,621	145,388	182,022	69,396	25,828	2,306,853	3.1
B.C. - C.-B.	943,857	439,043	182,893	219,747	77,702	24,472	2,854,725	3.0
<b>Lone-parent families</b>								
<b>Familles monoparentales</b>								
<b>Canada</b>	<b>1,366,376</b>	<b>835,622</b>	<b>386,851</b>	<b>109,730</b>	<b>25,759</b>	<b>8,414</b>	<b>3,454,289</b>	<b>2.5</b>
N.L. - T.-N.-L.	23,461	15,327	6,221	1,586	264	63	57,373	2.4
P.E.I. - Î.-P.-É.	6,530	4,169	1,634	628	66	33	16,289	2.5
N.S. - N.-É.	44,931	28,270	12,317	3,484	635	225	112,044	2.5
N.B. - N.-B.	35,370	23,784	8,844	2,173	510	59	85,723	2.4
Que. - Qc	349,129	221,933	97,413	23,724	4,754	1,305	862,972	2.5
Ont.	516,167	309,405	149,231	43,546	10,467	3,518	1,316,132	2.5
Man.	50,230	30,010	13,555	4,576	1,435	654	130,498	2.6
Sask.	42,113	23,781	11,445	4,577	1,576	734	112,913	2.7
Alta. - Alb.	124,105	74,053	35,500	10,785	2,814	953	317,970	2.6
B.C. - C.-B.	174,340	104,890	50,691	14,651	3,238	870	442,375	2.5
<b>Total families</b>								
<b>Total des familles</b>								
<b>Canada</b>	<b>8,701,673</b>	<b>3,997,014</b>	<b>1,933,702</b>	<b>1,902,312</b>	<b>658,391</b>	<b>210,254</b>	<b>26,055,952</b>	<b>3.0</b>
N.L. - T.-N.-L.	156,978	69,959	41,027	34,476	9,468	2,048	460,894	2.9
P.E.I. - Î.-P.-É.	39,727	17,995	9,001	8,066	3,515	1,150	120,033	3.0
N.S. - N.-É.	266,772	130,535	61,012	53,367	16,922	4,936	773,632	2.9
N.B. - N.-B.	219,274	106,309	52,157	44,183	13,358	3,267	633,022	2.9
Que. - Qc	2,090,204	993,884	489,414	432,524	135,697	38,685	6,107,975	2.9
Ont.	3,375,114	1,476,124	750,921	785,076	275,919	87,074	10,293,104	3.0
Man.	308,585	142,848	64,521	64,284	26,104	10,828	938,613	3.0
Sask.	265,462	126,753	51,177	53,131	24,258	10,143	806,756	3.0
Alta. - Alb.	861,360	388,674	180,888	192,807	72,210	26,781	2,624,823	3.0
B.C. - C.-B.	1,118,197	543,933	233,584	234,398	80,940	25,342	3,297,100	2.9

**Table 5.6 Estimates of census families by structure and age group of children for July 1, 2004, Canada<sup>10</sup> and provinces**  
**Tableau 5.6 Estimations des familles de recensement selon la structure et le groupe d'âge des enfants au 1<sup>er</sup> juillet 2004, Canada<sup>10</sup> et provinces**

Structure and age group	Canada	N.L.	P.E.I.	N.S.	N.B.
		T.-N.-L.	Î.-P.-É.	N.-É.	N.-B.
<b>Husband-wife families</b>	<b>7,335,297</b>	133,517	33,197	221,841	183,904
With no children	<b>3,161,392</b>	54,632	13,826	102,265	82,525
With children	<b>4,173,905</b>	78,885	19,371	119,576	101,379
All children aged 18+	<b>1,018,486</b>	23,451	4,669	30,409	26,547
Children aged 18+ and at least one under 18 years	<b>505,647</b>	10,431	2,633	14,475	11,719
All children under 18 years	<b>2,649,772</b>	45,003	12,069	74,692	63,113
All children under 6 years	<b>756,400</b>	11,081	3,285	19,662	17,022
All children 6-14 years	<b>846,069</b>	15,274	3,820	24,794	21,410
All children 15-17 years	<b>173,632</b>	4,560	905	6,154	5,244
Children under 6 years and 6-14 years	<b>512,385</b>	7,569	2,180	13,677	10,601
Children under 6 years and 15-17 years	<b>12,266</b>	325	56	391	268
Children 6-14 years and 15-17 years	<b>320,682</b>	5,845	1,656	9,321	8,088
Children under 6, 6-14, and 15-17 years	<b>28,338</b>	349	167	693	480
<b>Lone-parent families</b>	<b>1,366,376</b>	23,461	6,530	44,931	35,370
With children	<b>1,366,376</b>	23,461	6,530	44,931	35,370
All children aged 18+	<b>513,410</b>	9,030	2,529	16,048	13,913
Children aged 18+ and at least one under 18 years	<b>103,958</b>	1,789	521	3,171	2,128
All children under 18 years	<b>749,008</b>	12,642	3,480	25,712	19,329
All children under 6 years	<b>177,318</b>	3,813	1,088	6,564	5,255
All children 6-14 years	<b>311,966</b>	5,081	1,251	10,441	8,026
All children 15-17 years	<b>95,059</b>	1,551	444	3,104	2,552
Children under 6 years and 6-14 years	<b>85,144</b>	992	384	2,976	1,904
Children under 6 years and 15-17 years	<b>3,380</b>	61	21	135	105
Children 6-14 years and 15-17 years	<b>70,484</b>	1,052	288	2,285	1,402
Children under 6, 6-14, and 15-17 years	<b>5,657</b>	92	4	207	85
<b>Total families</b>	<b>8,701,673</b>	156,978	39,727	266,772	219,274
With no children	<b>3,161,392</b>	54,632	13,826	102,265	82,525
With children	<b>5,540,281</b>	102,346	25,901	164,507	136,749
All children aged 18+	<b>1,531,896</b>	32,481	7,198	46,457	40,460
Children aged 18+ and at least one under 18 years	<b>609,605</b>	12,220	3,154	17,646	13,847
All children under 18 years	<b>3,398,780</b>	57,645	15,549	100,404	82,442
All children under 6 years	<b>933,718</b>	14,894	4,373	26,226	22,277
All children 6-14 years	<b>1,158,035</b>	20,355	5,071	35,235	29,436
All children 15-17 years	<b>268,691</b>	6,111	1,349	9,258	7,796
Children under 6 years and 6-14 years	<b>597,529</b>	8,561	2,564	16,653	12,505
Children under 6 years and 15-17 years	<b>15,646</b>	386	77	526	373
Children 6-14 years and 15-17 years	<b>391,166</b>	6,897	1,944	11,606	9,490
Children under 6, 6-14, and 15-17 years	<b>33,995</b>	441	171	900	565



**Table 5.6 Estimates of census families by structure and age group of children for July 1, 2004, Canada<sup>10</sup> and provinces - concluded**  
**Tableau 5.6 Estimations des familles de recensement selon la structure et le groupe d'âge des enfants au 1<sup>er</sup> juillet 2004, Canada<sup>10</sup> et provinces - fin**

Que. - Qc	Ont.	Man.	Sask.	Alta. - Alb.	B.C. - C.-B.	Structure et groupe d'âge
1,741,075	2,858,947	258,355	223,349	737,255	943,857	<b>Familles époux-épouse</b>
771,951	1,166,719	112,838	102,972	314,621	439,043	Sans enfants
969,124	1,692,228	145,517	120,377	422,634	504,814	Avec enfants
249,631	426,511	32,307	23,038	83,733	118,190	Tous les enfants âgés de 18+
						Enfants âgés de 18+
105,216	212,964	17,771	15,970	51,277	63,191	et au moins un enfant de moins de 18 ans
614,277	1,052,753	95,439	81,369	287,624	323,433	Tous les enfants de moins de 18 ans
177,779	306,404	25,573	20,818	82,280	92,496	Tous les enfants de moins de 6 ans
203,762	332,377	29,094	23,628	88,607	103,303	Tous les enfants de 6-14 ans
42,459	59,658	6,553	6,442	19,242	22,415	Tous les enfants de 15-17 ans
112,931	212,438	19,830	16,573	56,450	60,136	Enfants de moins de 6 ans et de 6-14 ans
2,368	5,258	452	275	1,174	1,699	Enfants de moins de 6 ans et de 15-17 ans
68,852	125,254	12,510	12,425	36,639	40,092	Enfants de 6-14 ans et de 15-17 ans
6,126	11,364	1,427	1,208	3,232	3,292	Enfants de moins de 6 ans, de 6-14 et 15-17 ans
349,129	516,167	50,230	42,113	124,105	174,340	<b>Familles monoparentales</b>
349,129	516,167	50,230	42,113	124,105	174,340	Avec enfants
137,931	204,010	16,567	11,871	41,599	59,912	Tous les enfants âgés de 18+
						Enfants âgés de 18+
23,842	43,035	3,369	3,197	9,609	13,297	et au moins un enfant de moins de 18 ans
187,356	269,122	30,294	27,045	72,897	101,131	Tous les enfants de moins de 18 ans
39,555	64,356	8,652	7,720	17,633	22,682	Tous les enfants de moins de 6 ans
82,904	112,379	10,977	9,052	29,199	42,656	Tous les enfants de 6-14 ans
26,722	31,706	3,373	2,994	9,451	13,162	Tous les enfants de 15-17 ans
19,840	31,555	4,233	4,070	8,404	10,786	Enfants de moins de 6 ans et de 6-14 ans
725	1,185	136	147	322	543	Enfants de moins de 6 ans et de 15-17 ans
16,678	25,729	2,568	2,708	7,237	10,537	Enfants de 6-14 ans et de 15-17 ans
932	2,212	355	354	651	765	Enfants de moins de 6 ans, de 6-14 et 15-17 ans
2,090,204	3,375,114	308,585	265,462	861,360	1,118,197	<b>Total des familles</b>
771,951	1,166,719	112,838	102,972	314,621	439,043	Sans enfants
1,318,253	2,208,395	195,747	162,490	546,739	679,154	Avec enfants
387,562	630,521	48,874	34,909	125,332	178,102	Tous les enfants âgés de 18+
						Enfants âgés de 18+
129,058	255,999	21,140	19,167	60,886	76,488	et au moins un enfant de moins de 18 ans
801,633	1,321,875	125,733	108,414	360,521	424,564	Tous les enfants de moins de 18 ans
217,334	370,760	34,225	28,538	99,913	115,178	Tous les enfants de moins de 6 ans
286,666	444,756	40,071	32,680	117,806	145,959	Tous les enfants de 6-14 ans
69,181	91,364	9,926	9,436	28,693	35,577	Tous les enfants de 15-17 ans
132,771	243,993	24,063	20,643	64,854	70,922	Enfants de moins de 6 ans et de 6-14 ans
3,093	6,443	588	422	1,496	2,242	Enfants de moins de 6 ans et de 15-17 ans
85,530	150,983	15,078	15,133	43,876	50,629	Enfants de 6-14 ans et de 15-17 ans
7,058	13,576	1,782	1,562	3,883	4,057	Enfants de moins de 6 ans, de 6-14 et 15-17 ans

**Table 5.7 Estimates of husband-wife families by age group of husband and wife for July 1, 2004, Canada<sup>10</sup> and provinces**  
**Tableau 5.7 Estimations des familles époux-épouse selon le groupe d'âge de l'époux et de l'épouse au 1<sup>er</sup> juillet 2004, Canada<sup>10</sup> et provinces**

Area and age group of husband	Total families	Age group of wife - Groupe d'âge de l'épouse					
		15-24	25-34	35-44	45-54	55-64	65+
Région et groupe d'âge de l'époux	Total des familles						
<b>Canada</b>	7,335,297	281,270	1,357,913	1,993,440	1,707,714	1,057,508	937,452
15-24	144,712	113,458	28,295	1,712	857	198	192
25-34	1,108,702	151,548	835,552	113,428	6,646	1,045	483
35-44	1,893,913	13,434	454,735	1,292,334	127,071	5,414	925
45-54	1,748,585	1,814	33,338	537,755	1,097,761	74,685	3,232
55-64	1,177,037	519	4,359	42,117	434,549	653,040	42,453
65 +	1,262,348	497	1,634	6,094	40,830	323,126	890,167
<b>N.L. - T.-N.-L.</b>	133,517	3,904	24,438	35,358	34,702	20,731	14,384
15-24	1,973	1,413	522	9	14	8	7
25-34	19,321	2,291	15,230	1,656	138	6	0
35-44	33,380	144	8,096	23,210	1,900	30	0
45-54	34,938	43	461	9,706	23,406	1,272	50
55-64	23,052	9	91	693	8,575	13,086	598
65 +	20,853	4	38	84	669	6,329	13,729
<b>P.E.I. - Î.-P.-É.</b>	33,197	1,317	5,919	8,698	7,988	5,017	4,258
15-24	699	539	157	3	0	0	0
25-34	5,131	730	3,774	584	43	0	0
35-44	8,012	40	1,848	5,604	510	10	0
45-54	8,141	6	132	2,378	5,328	292	5
55-64	5,549	0	3	102	1,957	3,299	188
65 +	5,665	2	5	27	150	1,416	4,065
<b>N.S. - N.-É.</b>	221,841	7,651	38,523	58,707	54,505	34,198	28,257
15-24	3,813	2,904	847	46	13	0	3
25-34	32,633	4,346	24,690	3,336	217	35	9
35-44	55,574	333	12,011	38,933	4,093	197	7
45-54	53,882	31	848	14,972	35,326	2,579	126
55-64	37,630	12	77	1,225	13,504	21,273	1,539
65 +	38,309	25	50	195	1,352	10,114	26,573
<b>N.B. - N.-B.</b>	183,904	7,970	33,725	48,028	44,405	26,974	22,802
15-24	4,173	3,231	879	42	17	4	0
25-34	28,786	4,291	21,418	2,900	140	27	10
35-44	45,681	393	10,653	31,205	3,283	120	27
45-54	44,485	36	679	12,761	28,977	1,923	109
55-64	30,381	12	73	1,003	11,068	17,263	962
65 +	30,398	7	23	117	920	7,637	21,694
<b>Que. - Qc</b>	1,741,075	80,184	315,830	465,193	401,994	262,123	215,751
15-24	40,846	32,411	7,646	481	198	78	32
25-34	262,300	43,036	191,027	26,275	1,631	188	143
35-44	444,056	4,005	107,450	299,903	30,968	1,564	166
45-54	413,899	533	8,366	126,347	257,208	20,578	867
55-64	293,743	124	1,004	10,935	103,440	166,559	11,681
65 +	286,231	75	337	1,252	8,549	73,156	202,862

**Table 5.7** Estimates of husband-wife families by age group of husband and wife for July 1, 2004, Canada<sup>10</sup> and provinces - concluded  
**Tableau 5.7** Estimations des familles époux-épouse selon le groupe d'âge de l'époux et de l'épouse au 1<sup>er</sup> juillet 2004, Canada<sup>10</sup> et provinces - fin

Area and age group of husband	Total families	Age group of wife - Groupe d'âge de l'épouse					
		15-24	25-34	35-44	45-54	55-64	65+
Région et groupe d'âge de l'époux	Total des familles						
<b>Ont.</b>	2,858,947	86,510	537,130	792,702	659,789	408,503	374,313
15-24	42,937	32,408	9,301	637	405	85	101
25-34	427,744	48,378	330,750	45,259	2,642	524	191
35-44	757,941	4,783	182,076	519,620	48,933	2,124	405
45-54	672,891	570	12,491	208,922	422,542	27,188	1,178
55-64	455,266	172	1,836	15,846	169,377	252,113	15,922
65 +	502,168	199	676	2,418	15,890	126,469	356,516
<b>Man.</b>	258,355	11,960	47,272	67,646	59,091	36,835	35,551
15-24	6,730	5,433	1,229	42	12	2	12
25-34	39,407	5,884	29,624	3,709	130	50	10
35-44	64,621	519	15,300	44,149	4,463	140	50
45-54	60,406	60	975	18,269	38,573	2,448	81
55-64	39,845	37	107	1,266	14,660	22,422	1,353
65 +	47,346	27	37	211	1,253	11,773	34,045
<b>Sask.</b>	223,349	11,179	38,912	57,702	50,517	31,581	33,458
15-24	6,576	5,484	1,004	52	18	9	9
25-34	32,599	5,205	24,206	3,024	139	13	12
35-44	54,052	404	12,682	37,821	3,050	75	20
45-54	51,904	63	847	15,644	33,724	1,555	71
55-64	33,390	14	103	994	12,504	18,660	1,115
65 +	44,828	9	70	167	1,082	11,269	32,231
<b>Alta. - Alb.</b>	737,255	39,039	150,970	210,371	167,575	92,447	76,853
15-24	21,128	17,283	3,606	143	90	1	5
25-34	128,418	20,095	95,104	12,372	727	74	46
35-44	200,721	1,325	48,149	137,214	13,476	474	83
45-54	176,928	209	3,567	56,281	109,795	6,829	247
55-64	103,904	54	402	3,791	39,866	56,334	3,457
65 +	106,156	73	142	570	3,621	28,735	73,015
<b>B.C. - C.-B.</b>	943,857	31,556	165,194	249,035	227,148	139,099	131,825
15-24	15,837	12,352	3,104	257	90	11	23
25-34	132,363	17,292	99,729	14,313	839	128	62
35-44	229,875	1,488	56,470	154,675	16,395	680	167
45-54	231,111	263	4,972	72,475	142,882	10,021	498
55-64	154,277	85	663	6,262	59,598	82,031	5,638
65 +	180,394	76	256	1,053	7,344	46,228	125,437

Table 5.8 Estimates of lone-parent families by size, age group and sex of parent for July 1, 2004, Canada

Tableau 5.8 Estimations des familles monoparentales selon la taille, le groupe d'âge et le sexe du parent au 1<sup>er</sup> juillet 2004, Canada

Sex and age group of parent	Total lone-parent families	Families by size - Familles selon la taille			Persons in families	Average family size
		2	3	4+		
Sexe et groupe d'âge du parent	Total des familles monoparentales				Personnes dans les familles	Taille moyenne des familles
<b>Male - Masculin</b>	255,783	169,873	66,066	19,844	623,172	2.4
15-24	8,814	7,585	1,045	184	19,092	2.2
25-34	25,901	16,944	6,917	2,040	63,491	2.5
35-44	75,796	42,588	25,020	8,188	195,111	2.6
45-54	78,503	49,895	22,210	6,398	193,874	2.5
55-64	30,566	22,611	6,069	1,886	71,638	2.3
65 +	36,203	30,250	4,805	1,148	79,966	2.2
<b>Female - Féminin</b>	1,110,593	665,749	320,785	124,059	2,831,117	2.5
15-24	69,086	53,614	12,726	2,746	156,885	2.3
25-34	199,009	102,050	66,498	30,461	536,029	2.7
35-44	340,507	150,411	130,864	59,232	951,382	2.8
45-54	241,447	142,098	74,989	24,360	613,344	2.5
55-64	92,462	71,667	16,913	3,882	210,757	2.3
65 +	168,082	145,909	18,795	3,378	362,720	2.2
<b>Both sexes - Sexes réunis</b>	1,366,376	835,622	386,851	143,903	3,454,289	2.5
15-24	77,900	61,199	13,771	2,930	175,977	2.3
25-34	224,910	118,994	73,415	32,501	599,520	2.7
35-44	416,303	192,999	155,884	67,420	1,146,493	2.8
45-54	319,950	191,993	97,199	30,758	807,218	2.5
55-64	123,028	94,278	22,982	5,768	282,395	2.3
65 +	204,285	176,159	23,600	4,526	442,686	2.2

**Table 5.9** Estimates of lone-parent families, persons in families and average family size by sex of parent for July 1, 2004, Canada<sup>10</sup> and provinces  
**Tableau 5.9** Estimations des familles monoparentales, personnes dans les familles et taille moyenne des familles selon le sexe du parent au 1<sup>er</sup> juillet 2004, Canada<sup>10</sup> et provinces

Area - Région	Lone-parent families			Persons in families			Average family size		
	Familles monoparentales			Personnes dans les familles			Taille moyenne des familles		
	Total	Male	Female	Total	Male	Female	Total	Male	Female
		Masculin	Féminin		Masculin	Féminin		Masculin	Féminin
<b>Canada</b>	<b>1,366,376</b>	<b>255,783</b>	<b>1,110,593</b>	<b>3,454,289</b>	<b>623,172</b>	<b>2,831,117</b>	<b>2.5</b>	<b>2.4</b>	<b>2.5</b>
N.L. - T.-N.-L.	23,461	4,194	19,267	57,373	9,896	47,477	2.4	2.4	2.5
P.E.I. - Î.-P.-É.	6,530	1,094	5,436	16,289	2,673	13,616	2.5	2.4	2.5
N.S. - N.-É.	44,931	7,572	37,359	112,044	17,939	94,105	2.5	2.4	2.5
N.B. - N.-B.	35,370	6,679	28,691	85,723	15,453	70,270	2.4	2.3	2.4
Que. - Qc	349,129	70,766	278,363	862,972	170,495	692,477	2.5	2.4	2.5
Ont.	516,167	90,106	426,061	1,316,132	221,167	1,094,965	2.5	2.5	2.6
Man.	50,230	9,258	40,972	130,498	23,261	107,237	2.6	2.5	2.6
Sask.	42,113	7,919	34,194	112,913	20,045	92,868	2.7	2.5	2.7
Alta. - Alb.	124,105	25,110	98,995	317,970	61,816	256,154	2.6	2.5	2.6
B.C. - C.-B.	174,340	33,085	141,255	442,375	80,427	361,948	2.5	2.4	2.6

**Table 5.10 Annual number of interprovincial migrant families<sup>9</sup> by province or territory of origin and destination, 2002/03 and 2003/04<sup>1</sup>, Canada**

**Tableau 5.10 Nombre annuel de familles de migrants interprovinciaux<sup>9</sup> selon la province ou le territoire d'origine et de destination, 2002-2003 et 2003-2004<sup>1</sup>, Canada**

Origin - Origine	Destination													
	N.L. - T.-N.-L.	P.E.I. - Î.-P.-É.	N.S. - N.-É.	N.B. - N.-B.	Que. - Qc	Ont.	Man.	Sask.	Alta. - Alb.	B.C. - C.-B.	Y.T. - Yn	N.W.T. - T.N.-O.	Nvt. - Nt	Out - Sortants
<b>2002-2003 (R)</b>														
N.L. - T.-N.-L.	0	65	498	174	102	1,202	58	45	681	131	9	38	16	3,019
P.E.I. - Î.-P.-É.	62	0	147	121	57	151	6	9	83	28	0	0	0	664
N.S. - N.-É.	473	185	0	864	216	1,830	146	61	628	333	7	25	36	4,804
N.B. - N.-B.	182	155	769	0	623	1,088	67	52	495	160	4	13	18	3,626
Que. - Qc	123	92	242	662	0	5,254	177	148	595	586	16	27	29	7,951
Ont.	1,662	275	1,831	1,191	4,450	0	1,476	511	3,706	3,303	38	70	49	18,562
Man.	60	10	122	72	184	1,416	0	921	1,232	700	17	54	41	4,829
Sask.	56	15	71	56	118	533	982	0	3,138	791	25	89	17	5,891
Alta. - Alb.	780	59	656	492	433	2,975	1,116	2,834	0	5,647	80	190	37	15,299
B.C. - C.-B.	212	42	448	265	668	3,830	891	944	7,667	0	210	132	7	15,316
Y.T. - Yn	2	0	13	7	9	37	0	9	92	124	0	24	4	321
N.W.T. - T.N.-O.	14	0	6	16	14	28	27	35	206	93	38	0	68	545
Nvt. - Nt	8	5	19	8	21	30	40	10	26	3	5	56	0	231
In - Entrants	3,634	903	4,822	3,928	6,895	18,374	4,986	5,579	18,549	11,899	449	718	322	81,058
Net - Solde	615	239	18	302	-1,056	-188	157	-312	3,250	-3,417	128	173	91	0
<b>2003-2004 (P)</b>														
N.L. - T.-N.-L.	0	89	485	203	87	1,246	60	69	841	178	2	40	42	3,342
P.E.I. - Î.-P.-É.	40	0	153	123	57	255	9	11	94	36	2	6	6	792
N.S. - N.-É.	500	178	0	864	252	1,697	113	70	720	439	11	29	23	4,896
N.B. - N.-B.	214	137	677	0	702	1,088	112	40	479	178	2	38	7	3,674
Que. - Qc	87	70	218	599	0	5,346	162	105	736	628	11	27	29	8,018
Ont.	1,521	321	1,858	1,267	4,553	0	1,525	608	3,803	3,801	51	95	53	19,456
Man.	56	10	103	111	157	1,282	0	923	1,317	867	14	25	39	4,904
Sask.	39	10	81	19	98	488	839	0	3,163	797	12	58	10	5,614
Alta. - Alb.	715	88	603	515	439	2,940	1,056	2,674	0	6,154	104	288	22	15,598
B.C. - C.-B.	232	57	426	181	677	3,409	869	993	6,939	0	199	82	20	14,084
Y.T. - Yn	4	0	4	0	21	49	6	22	112	154	0	17	7	396
N.W.T. - T.N.-O.	43	0	14	3	30	47	43	57	294	93	22	0	46	692
Nvt. - Nt	14	10	8	3	31	49	11	8	14	13	3	44	0	208
In - Entrants	3,465	970	4,630	3,888	7,104	17,896	4,805	5,580	18,512	13,338	433	749	304	81,674
Net - Solde	123	178	-266	214	-914	-1,560	-99	-34	2,914	-746	37	57	96	0

Table 6.1 Annual number of births, deaths, marriages and divorces, 1993 to 2003<sup>7</sup>, Canada, provinces and territories  
 Tableau 6.1 Nombre annuel de naissances, décès, mariages et divorces, 1993 à 2003<sup>7</sup>, Canada, provinces et territoires

Components Composantes	Province of residence - Province de résidence													
	Canada	N.L. T.-N.-L.	P.E.I. Î.-P.-É.	N.S. N.-É.	N.B. N.-B.	Que. Qc	Ont.	Man.	Sask.	Alta. Alb.	B.C. C.-B.	Y.T. Yn	N.W.T. T.N.-O.	Nvt. Nt
<b>Births-Naissances</b>														
1993	388,394	6,421	1,754	11,568	9,049	92,391	147,848	16,709	14,269	40,292	46,026	508	834	725
1994	385,114	6,339	1,716	11,099	8,978	90,578	147,070	16,480	14,038	39,796	46,998	442	824	756
1995	378,016	5,859	1,754	10,726	8,563	87,417	146,268	16,113	13,499	38,914	46,820	470	874	739
1996	366,200	5,747	1,694	10,573	8,176	85,226	140,012	15,478	13,300	37,851	46,138	443	815	747
1997	348,598	5,416	1,591	9,952	7,922	79,774	133,004	14,655	12,860	36,905	44,577	474	723	745
1998	342,418	4,994	1,504	9,595	7,885	75,858	132,623	14,461	12,777	37,905	43,072	396	681	667
1999	337,249	5,055	1,515	9,575	7,615	73,596	131,085	14,315	12,604	38,171	41,939	383	659	737
2000	327,882	4,869	1,441	9,116	7,347	72,009	127,422	14,090	12,140	37,006	40,672	370	673	727
2001	333,744	4,716	1,380	8,909	7,195	73,695	131,711	14,002	12,275	37,619	40,575	344	613	710
2002	328,802	4,651	1,328	8,663	7,046	72,477	128,532	13,888	11,761	38,691	40,065	339	635	726
2003 R	330,919	4,585	1,328	8,584	6,972	73,826	128,887	13,933	11,756	38,999	40,309	352	637	751
<b>Deaths-Décès</b>														
1993	204,912	3,890	1,145	7,559	5,806	51,711	75,853	9,299	8,164	15,338	25,764	123	143	117
1994	207,077	4,050	1,114	7,770	5,917	51,365	77,488	9,148	8,308	15,613	25,939	124	143	98
1995	210,733	3,935	1,153	7,687	5,938	52,734	78,479	9,658	8,495	15,895	26,375	157	131	96
1996	212,880	3,928	1,268	7,751	5,896	52,341	79,111	9,498	8,765	16,392	27,538	120	152	120
1997	215,669	4,318	1,030	8,044	5,944	54,399	79,541	9,511	8,637	16,452	27,412	123	138	120
1998	218,091	4,230	1,207	8,068	6,305	54,181	80,184	9,815	8,905	16,795	27,978	135	146	142
1999	219,530	4,139	1,137	7,640	6,074	54,592	81,397	9,860	9,044	17,206	28,017	135	162	127
2000	218,062	4,339	1,229	7,879	6,088	53,193	81,309	9,892	8,956	17,273	27,461	156	157	130
2001	219,538	4,151	1,160	7,879	6,062	54,208	81,243	9,734	8,740	17,581	28,360	134	163	123
2002	223,603	4,183	1,236	7,997	6,096	55,535	82,240	9,849	8,906	18,234	28,884	147	169	127
2003 R	227,285	4,301	1,259	8,191	6,249	54,654	85,019	10,056	9,055	18,909	29,132	156	172	132
<b>Marriages-Mariages</b>														
1993	159,316	3,163	885	5,403	4,177	25,021	66,575	6,752	5,638	17,860	23,446	180	155	61
1994	159,959	3,318	850	5,374	4,219	24,985	66,694	6,585	5,689	18,096	23,739	169	175	66
1995	160,251	3,404	877	5,329	4,252	24,238	67,583	6,703	5,799	18,044	23,597	207	160	58
1996	156,691	3,194	924	5,392	4,366	23,968	66,208	6,448	5,671	17,283	22,834	197	140	66
1997	153,306	3,227	876	5,177	4,089	23,958	64,535	6,261	5,707	17,254	21,845	167	144	66
1998	152,821	3,150	882	5,134	4,063	22,940	64,533	6,437	5,740	17,813	21,749	167	134	79
1999	155,742	3,400	932	5,481	4,147	22,910	66,110	6,627	5,919	18,223	21,622	161	117	93
2000	157,395	3,412	962	5,517	4,447	24,912	65,426	6,471	5,717	18,063	22,086	155	138	89
2001	146,618	2,964	901	4,903	3,906	21,961	62,574	5,968	5,060	17,433	20,558	147	142	101
2002	146,738	2,959	901	4,899	3,818	21,987	61,615	5,905	5,067	17,981	21,247	143	144	72
2003 R	145,048	2,936	900	4,878	3,883	21,157	63,187	5,999	5,079	17,699	18,937	148	143	102
<b>Divorces</b>														
1993	78,226	930	227	2,376	1,606	19,662	28,903	2,586	2,239	8,612	10,889	94	73	29
1994	78,880	933	249	2,286	1,570	18,224	30,718	2,746	2,354	8,174	11,437	97	67	25
1995	77,636	982	260	2,294	1,456	20,133	29,352	2,677	2,320	7,599	10,357	112	94	0
1996	71,528	1,060	237	2,228	1,450	18,078	25,035	2,603	2,216	7,509	10,898	115	62	37
1997	67,408	822	243	1,983	1,373	17,478	23,629	2,625	2,198	7,185	9,692	101	51	28
1998	69,088	944	279	1,933	1,473	16,916	25,149	2,443	2,246	7,668	9,827	117	55	38
1999	70,910	892	291	1,954	1,671	17,144	26,088	2,572	2,237	7,931	9,935	112	48	35
2000	71,144	913	272	2,054	1,717	17,054	26,148	2,430	2,194	8,176	10,017	68	61	40
2001	71,110	755	246	1,945	1,570	17,094	26,516	2,480	1,955	8,252	10,115	91	55	36
2002	70,155	842	258	1,990	1,461	16,499	26,170	2,396	1,959	8,291	10,125	90	49	25
2003 R	70,709	837	258	1,985	1,459	16,569	26,490	2,405	1,952	8,401	10,188	90	41	34

**Table 6.2 Births, deaths, nuptiality and divorces rates, 1993 to 2003<sup>7</sup>, Canada, provinces and territories**  
**Tableau 6.2 Taux de natalité, mortalité, nuptialité et divortialité, 1993 à 2003<sup>7</sup>, Canada, provinces et territoires**

Components Composantes	Province of residence - Province de résidence													
	Canada	N.L. T.-N.-L.	P.E.I. Î.-P.-É.	N.S. N.-É.	N.B. N.-B.	Que. Qc	Ont.	Man.	Sask.	Alta. Alb.	B.C. C.-B.	Y.T. Yn	N.W.T. T.N.-O.	Nvt. Nt
<b>Births-Naissances</b>														
1993	13.5	11.1	13.3	12.5	12.1	12.9	13.8	15.0	14.2	15.1	12.9	16.7	20.9	30.8
1994	13.3	11.0	12.9	12.0	12.0	12.6	13.6	14.7	13.9	14.7	12.8	14.9	20.3	31.0
1995	12.9	10.3	13.0	11.6	11.4	12.1	13.4	14.3	13.3	14.2	12.4	15.4	21.1	29.6
1996	12.4	10.3	12.5	11.4	10.9	11.8	12.6	13.6	13.1	13.6	11.9	14.1	19.5	29.1
1997	11.7	9.8	11.7	10.7	10.5	11.0	11.8	12.9	12.6	13.0	11.3	14.9	17.4	28.8
1998	11.4	9.2	11.1	10.3	10.5	10.4	11.7	12.7	12.6	13.1	10.8	12.7	16.7	25.3
1999	11.1	9.5	11.1	10.3	10.1	10.0	11.4	12.5	12.4	12.9	10.5	12.4	16.2	27.5
2000	10.7	9.2	10.6	9.8	9.8	9.8	10.9	12.3	12.0	12.3	10.1	12.2	16.6	26.4
2001	10.8	9.0	10.1	9.6	9.6	10.0	11.1	12.2	12.3	12.3	9.9	11.4	15.0	25.2
2002	10.5	9.0	9.7	9.3	9.4	9.7	10.6	12.0	11.8	12.4	9.7	11.2	15.3	25.3
2003 R	10.5	8.8	9.7	9.2	9.3	9.9	10.5	12.0	11.8	12.3	9.7	11.5	15.1	25.8
<b>Deaths-Décès</b>														
1993	7.1	6.7	8.7	8.2	7.8	7.2	7.1	8.3	8.1	5.8	7.2	4.1	3.6	5.0
1994	7.1	7.0	8.3	8.4	7.9	7.1	7.2	8.1	8.2	5.8	7.1	4.2	3.5	4.0
1995	7.2	6.9	8.6	8.3	7.9	7.3	7.2	8.6	8.4	5.8	7.0	5.2	3.2	3.8
1996	7.2	7.0	9.3	8.3	7.8	7.2	7.1	8.4	8.6	5.9	7.1	3.8	3.6	4.7
1997	7.2	7.8	7.6	8.6	7.9	7.5	7.1	8.4	8.5	5.8	6.9	3.9	3.3	4.6
1998	7.2	7.8	8.9	8.7	8.4	7.4	7.1	8.6	8.8	5.8	7.0	4.3	3.6	5.4
1999	7.2	7.8	8.3	8.2	8.1	7.5	7.1	8.6	8.9	5.8	7.0	4.4	4.0	4.7
2000	7.1	8.2	9.0	8.4	8.1	7.2	7.0	8.6	8.9	5.7	6.8	5.1	3.9	4.7
2001	7.1	8.0	8.5	8.5	8.1	7.3	6.8	8.5	8.7	5.8	7.0	4.4	4.0	4.4
2002	7.1	8.1	9.0	8.6	8.1	7.5	6.8	8.5	8.9	5.9	7.0	4.9	4.1	4.4
2003 R	7.2	8.3	9.2	8.7	8.3	7.3	6.9	8.7	9.1	6.0	7.0	5.1	4.1	4.5
<b>Nuptiality - Nuptialité</b>														
1993	5.6	5.5	6.7	5.8	5.6	3.5	6.2	6.0	5.6	6.7	6.6	5.9	3.9	2.6
1994	5.5	5.8	6.4	5.8	5.6	3.5	6.2	5.9	5.6	6.7	6.5	5.7	4.3	2.7
1995	5.5	6.0	6.5	5.7	5.7	3.4	6.2	5.9	5.7	6.6	6.2	6.8	3.9	2.3
1996	5.3	5.7	6.8	5.8	5.8	3.3	6.0	5.7	5.6	6.2	5.9	6.3	3.4	2.6
1997	5.1	5.9	6.4	5.6	5.4	3.3	5.7	5.5	5.6	6.1	5.5	5.3	3.5	2.5
1998	5.1	5.8	6.5	5.5	5.4	3.1	5.7	5.7	5.6	6.1	5.5	5.4	3.3	3.0
1999	5.1	6.4	6.8	5.9	5.5	3.1	5.7	5.8	5.8	6.2	5.4	5.2	2.9	3.5
2000	5.1	6.5	7.0	5.9	5.9	3.4	5.6	5.6	5.7	6.0	5.5	5.1	3.4	3.2
2001	4.7	5.7	6.6	5.3	5.2	3.0	5.3	5.2	5.1	5.7	5.0	4.9	3.5	3.6
2002	4.7	5.7	6.6	5.2	5.1	3.0	5.1	5.1	5.1	5.8	5.2	4.7	3.5	2.5
2003 R	4.6	5.7	6.6	5.2	5.2	2.8	5.2	5.2	5.1	5.6	4.6	4.8	3.4	3.5
<b>Divorces</b>														
1993	2.7	1.6	1.7	2.6	2.1	2.7	2.7	2.3	2.2	3.2	3.1	3.1	1.8	1.2
1994	2.7	1.6	1.9	2.5	2.1	2.5	2.8	2.4	2.3	3.0	3.1	3.3	1.7	1.0
1995	2.6	1.7	1.9	2.5	1.9	2.8	2.7	2.4	2.3	2.8	2.7	3.7	2.3	0.0
1996	2.4	1.9	1.7	2.4	1.9	2.5	2.3	2.3	2.2	2.7	2.8	3.7	1.5	1.4
1997	2.3	1.5	1.8	2.1	1.8	2.4	2.1	2.3	2.2	2.5	2.5	3.2	1.2	1.1
1998	2.3	1.7	2.1	2.1	2.0	2.3	2.2	2.1	2.2	2.6	2.5	3.8	1.3	1.4
1999	2.3	1.7	2.1	2.1	2.2	2.3	2.3	2.3	2.2	2.7	2.5	3.6	1.2	1.3
2000	2.3	1.7	2.0	2.2	2.3	2.3	2.2	2.1	2.2	2.7	2.5	2.2	1.5	1.5
2001	2.3	1.4	1.8	2.1	2.1	2.3	2.2	2.2	2.0	2.7	2.5	3.0	1.3	1.3
2002	2.2	1.6	1.9	2.1	1.9	2.2	2.2	2.1	2.0	2.7	2.5	3.0	1.2	0.9
2003 R	2.2	1.6	1.9	2.1	1.9	2.2	2.2	2.1	2.0	2.7	2.5	2.9	1.0	1.2



Table 6.3 Monthly number of births, 2002<sup>7</sup>, Canada, provinces and territoriesTableau 6.3 Nombre mensuel de naissances, 2002<sup>7</sup>, Canada, provinces et territoires

Month -	Canada	N.L. -	P.E.I. -	N.S. -	N.B. -	Que. -	Ont.	Man.	Sask.	Alta. -	B.C. -	Y.T. -	N.W.T. -	Nvt. -
Mois		T.-N.-L.	Î.-P.-É.	N.-É.	N.-B.	Qc				Alb.	C.-B.	Yn	T.N.-O.	Nt
Jan. - Janv.	26,777	345	115	704	566	5,941	10,349	1,173	1,007	3,166	3,255	32	59	65
Feb. - Fév.	24,744	352	94	658	538	5,580	9,641	1,111	906	2,775	2,978	24	37	50
March - Mars	27,824	398	107	747	636	6,183	10,698	1,145	1,076	3,303	3,372	36	69	54
April - Avril	27,647	386	98	736	591	6,214	10,653	1,138	993	3,279	3,416	23	61	59
May - Mai	28,806	400	128	775	585	6,469	11,090	1,208	1,019	3,402	3,569	31	59	71
June - Juin	27,266	392	122	683	560	5,933	10,774	1,126	979	3,246	3,306	22	57	66
July - Juil.	29,016	401	114	820	590	6,389	11,366	1,257	1,040	3,442	3,476	17	44	60
Aug. - Août	28,709	437	109	749	636	6,165	11,395	1,208	1,004	3,401	3,452	35	44	74
Sept.	28,893	413	126	759	664	6,340	11,327	1,193	996	3,372	3,542	37	63	61
Oct.	27,841	422	124	705	610	6,004	10,980	1,182	960	3,309	3,434	21	48	42
Nov.	25,820	354	106	674	536	5,639	10,288	1,076	888	3,034	3,089	23	48	65
Dec. - Déc.	25,459	351	85	653	534	5,620	9,971	1,071	893	2,962	3,176	38	46	59
<b>Total</b>	<b>328,802</b>	<b>4,651</b>	<b>1,328</b>	<b>8,663</b>	<b>7,046</b>	<b>72,477</b>	<b>128,532</b>	<b>13,888</b>	<b>11,761</b>	<b>38,691</b>	<b>40,065</b>	<b>339</b>	<b>635</b>	<b>726</b>

Table 6.4 Monthly number of deaths, 2002<sup>7</sup>, Canada, provinces and territoriesTableau 6.4 Nombre mensuel de décès, 2002<sup>7</sup>, Canada, provinces et territoires

Month -	Canada	N.L. -	P.E.I. -	N.S. -	N.B. -	Que. -	Ont.	Man.	Sask.	Alta. -	B.C. -	Y.T. -	N.W.T. -	Nvt. -
Mois		T.-N.-L.	Î.-P.-É.	N.-É.	N.-B.	Qc				Alb.	C.-B.	Yn	T.N.-O.	Nt
Jan. - Janv.	20,165	385	120	660	528	5,253	7,302	848	754	1,662	2,617	13	14	9
Feb. - Fév.	18,546	314	96	664	512	5,078	6,554	817	695	1,399	2,386	11	12	8
March - Mars	20,088	365	116	703	530	4,934	7,490	834	792	1,618	2,669	12	15	10
April - Avril	18,314	388	93	703	531	4,363	6,661	809	728	1,565	2,439	12	12	10
May - Mai	18,542	347	107	680	519	4,655	6,734	836	761	1,495	2,370	14	12	12
June - Juin	17,274	313	101	683	457	4,308	6,289	740	680	1,485	2,180	9	18	11
July - Juil.	18,448	334	100	642	481	4,827	6,739	745	713	1,502	2,324	15	16	10
Aug. - Août	17,983	331	85	646	483	4,481	6,510	855	751	1,466	2,332	14	17	12
Sept.	17,010	317	109	619	467	3,996	6,367	784	680	1,434	2,198	14	14	11
Oct.	18,414	365	103	674	506	4,311	6,925	833	766	1,505	2,395	11	11	9
Nov.	18,733	348	94	695	520	4,529	7,101	860	770	1,391	2,388	9	16	12
Dec. - Déc.	20,086	376	112	628	562	4,800	7,568	888	816	1,712	2,586	13	12	13
<b>Total</b>	<b>223,603</b>	<b>4,183</b>	<b>1,236</b>	<b>7,997</b>	<b>6,096</b>	<b>55,535</b>	<b>82,240</b>	<b>9,849</b>	<b>8,906</b>	<b>18,234</b>	<b>28,884</b>	<b>147</b>	<b>169</b>	<b>127</b>

Table 6.5 Annual number of husband and wife by previous marital status, 2002<sup>7</sup>, Canada, provinces and territoriesTableau 6.5 Nombre annuel d'époux et d'épouse selon l'état matrimonial précédant le mariage, 2002<sup>7</sup>, Canada, provinces et territoires

Area	Males - Masculin			Females - Féminin		
	Single	Widowed	Divorced	Single	Widowed	Divorced
-	-	-	-	-	-	-
Région	Célibataire	Veuf	Divorcé	Célibataire	Veuve	Divorcée
<b>Canada</b>	<b>109,992</b>	<b>4,170</b>	<b>32,576</b>	<b>110,895</b>	<b>4,132</b>	<b>31,711</b>
N.L. - T.-N.-L.	2,398	78	483	2,453	92	414
P.E.I. - Î.-P.-É.	678	43	180	679	27	195
N.S. - N.-É.	3,575	160	1,164	3,606	159	1,134
N.B. - N.-B.	2,882	133	803	2,843	130	845
Que. - Qc	16,512	610	4,865	16,860	608	4,519
Ont.	46,715	1,744	13,156	47,086	1,695	12,834
Man.	4,534	180	1,191	4,557	169	1,179
Sask.	3,930	130	1,007	3,926	148	993
Alta. - Alb.	13,585	418	3,978	13,470	445	4,066
B.C. - C.-B.	14,923	667	5,657	15,145	649	5,453
Y.T. - Yn	88	4	51	92	4	47
N.W.T. - T.N.-O.	110	1	33	113	2	29
Nvt. - Nt	62	2	8	65	4	3

## Methodological appendix

This appendix describes the concepts, data sources and methodology used to produce the demographic estimates included in this publication and CD-ROM. For more details, the reader is invited to consult the documents listed in the reference section.

### A. Population estimates

#### A.1 *Types of estimates*

Demographic estimates can be categorized as either intercensal or postcensal. Intercensal estimates correspond to estimates between censuses, whereas postcensal estimates correspond to non-census years after the most recent census. In producing up-to-date figures, postcensal estimates are obviously more timely, albeit less accurate. The production of intercensal estimates involves the retrospective adjustment of past figures with the availability of new census data.

Because some data are only available several months after the reference date, three types of postcensal estimates are issued, preliminary (PP); updated (PR), and final (PD). Reference dates and time lags associated with the availability of the three types of estimates are typically released within three to four months after the reference date for preliminary data, while final estimates normally take 2-3 years to complete. The quality of population estimates ultimately depends upon the availability of several different administrative data files that are provided to Statistics Canada from other government departments, both in Canada and internationally. The production of three successive series of postcensal estimates, while sometimes confusing to users of demographic statistics, is the strategy that best satisfies the need for both timeliness and accuracy. All tables in the current publication, as well as on the corresponding CD-ROM, indicate the level of the enclosed figures.

## Annexe méthodologique

La présente annexe décrit les concepts, les sources de données et les méthodes utilisées pour produire les estimations qui figurent dans la présente publication et le CD-ROM. Pour plus de renseignements, le lecteur est invité à consulter les documents de la liste de références.

### A. Estimations de population

#### A.1 *Catégories d'estimations*

Les estimations démographiques peuvent être intercensitaires ou postcensitaires. Les estimations intercensitaires sont produites à l'aide de deux recensements, tandis que les estimations postcensitaires sont produites à partir du plus récent recensement. Du point de vue de l'actualité des données, les estimations postcensitaires sont manifestement plus récentes que celles du dernier recensement, mais elles sont moins précises. La production d'estimations intercensitaires consiste à corriger rétrospectivement les estimations postcensitaires à l'aide des données d'un nouveau recensement.

Puisque certaines données ne sont disponibles que plusieurs mois après la date de référence, trois types d'estimations postcensitaires sont produites. Celles-ci peuvent être provisoires (PP), mises à jour (PR) ou définitives (PD). Le délai entre la date de référence et la disponibilité des estimations est de trois à quatre mois pour les provisoires et de deux à trois ans pour les définitives. La qualité des estimations de population dépend de l'accès à plusieurs fichiers de données administratives mis à la disposition de Statistique Canada par divers ministères canadiens et étrangers. Bien qu'elle occasionne parfois de la confusion chez les utilisateurs, la production de trois séries successives de données permet de concilier l'actualité et la qualité des estimations. Tous les tableaux de la présente publication et du CD-ROM précisent le niveau des statistiques qu'ils contiennent.

A.2 *Postcensal population estimates*

Postcensal estimates were obtained by adding the number of births, subtracting the number of deaths and by adding or subtracting the net impact of international and internal migration on the most recent census population adjusted for net census undercoverage (i.e. census undercoverage less census overcoverage). The inclusion of non-permanent residents in the target population dictated that net change in the size of this subpopulation in Canada be added to the base period.

Estimates of population were first produced for each province and territory, and then summed to obtain an estimate of the population of Canada.

The method used in estimating total provincial/territorial populations is expressed as follows:

$$P_{(t+i)} = P_t + B_{(t,t+i)} - D_{(t,t+i)} + I_{(t,t+i)} - E_{(t,t+i)} - TE_{(t,t+i)} + RE_{(t,t+i)} + NPR_{(t,t+i)} + N_{(t,t+i)}$$

where for any given province and territory:

$P_{(t+i)}$	=	estimate of population at time t+i;
$P_t$	=	base population at time t (current census adjusted for net census undercoverage or most recent estimates);
$B_{(t,t+i)}$	=	number of births between time t and t+i;
$D_{(t,t+i)}$	=	number of deaths between time t and t+i;
$I_{(t,t+i)}$	=	number of immigrants between time t and t+i;
$E_{(t,t+i)}$	=	number of emigrants between time t and t+i;
$TE_{(t,t+i)}$	=	net temporary emigrants between time t and t+i;

A.2 *Estimations postcensitaires de la population*

Pour le calcul des estimations postcensitaires, on ajoute ou retranche à l'effectif de population le plus récent, corrigé du sous-dénombrement net au recensement (c'est-à-dire le sous-dénombrement moins le surdénombrement), le nombre de naissances, le nombre de décès et les composantes migratoires internes et internationales. Le fait d'inclure les résidents non permanents dans la population cible oblige à ajouter à la population de départ le solde de cette sous-population.

Les estimations sont d'abord produites pour chaque province et territoire, puis totalisées pour obtenir une estimation de la population du Canada.

L'équation de la méthode des composantes pour estimer la population totale des provinces ou territoires est la suivante :

où, pour chaque province et territoire :

$P_{(t+i)}$	=	Estimation de la population au temps t+i;
$P_t$	=	population de départ t (recensement rajusté pour le sous-dénombrement net ou estimations plus récentes);
$B_{(t,t+i)}$	=	nombre de naissances entre les temps t et t+i;
$D_{(t,t+i)}$	=	nombre de décès entre les temps t et t+i;
$I_{(t,t+i)}$	=	nombre d'immigrants entre les temps t et t+i;
$E_{(t,t+i)}$	=	nombre d'émigrants entre les temps t et t+i;
$TE_{(t,t+i)}$	=	solde de l'émigration temporaire entre les temps t et t+1 ;

$RE_{(t,t+i)}$  = number of returning emigrants between time t and t+i;

$NPR_{(t,t+i)}$  = net non-permanent residents between time t and t+i;

$N_{(t,t+i)}$  = net interprovincial migration between time t and t+i;

$(t,t+i)$  = interval between the date of the base population and the reference date of the estimate.

$RE_{(t,t+i)}$  = nombre d'émigrants de retour entre les temps t et t+i;

$NPR_{(t,t+i)}$  = solde de résidents non permanents entre les temps t et t+i;

$N_{(t,t+i)}$  = solde de la migration interprovinciale entre les temps t et t+i;

$(t,t+i)$  = intervalle entre la date de référence de l'effectif de départ et celle de l'estimation.

Postcensal estimates of population by age and sex were produced following essentially the same approach but applied to each age and sex cohort in the base population.

#### A.3 *Postcensal estimates of population for census metropolitan areas, census divisions and economic regions*

To produce estimates for census metropolitan areas and census divisions, the component approach was also used but figures were adjusted, if necessary, to assure consistency with provincial/territorial totals.

For economic regions (ERs), which are mainly constituted from groups of census divisions, the approach was different. The first step was to define the ERs using census division (CD) data as delineated in the 2001 Census. Once determined, it was then possible to allocate, to each ER, components of growth (births, deaths and migration) initially produced at the CD level.

All components, with the exception of intraprovincial migration, were obtained using this method. In order to produce the latter, we calculated the difference between the growth obtained using population estimates and that of the available components. Due to this constraint, only net intraprovincial migration is available. Finally, if required, corrections were made to ensure that totals obtained using the sum of the ER

Afin de produire des estimations postcensitaires par âge et sexe, on utilise la même méthode à la différence qu'elle est appliquée à chaque cohorte d'âge et sexe de la population de départ.

#### A.3 *Estimations postcensitaires de la population des régions métropolitaines de recensement, des divisions de recensement et des régions économiques*

Afin de produire des estimations à l'échelle des divisions de recensement et des régions métropolitaines de recensement, on utilise également la méthode des composantes. Ces estimations sont corrigées, au besoin, afin d'assurer la concordance avec les totaux provinciaux ou territoriaux.

Pour les régions économiques (RÉ), qui sont formées de regroupements de divisions de recensement, l'approche est différente. Les RÉ ont d'abord été définies à partir des divisions de recensement (DR) selon les comptes de population du Recensement de 2001. Ainsi définies, il a alors été possible d'allouer à chaque RÉ, les composantes démographiques (naissances, décès et composantes de la migration) initialement mesurées à l'échelle des DR.

Seules les composantes de la mobilité intraprovinciale n'ont pu être obtenues par cette méthode. Pour ce faire, nous avons dû faire la différence entre l'accroissement obtenu à partir des estimations de la population et celui obtenu à partir des composantes disponibles. En raison de cette contrainte, seul le solde de la migration intraprovinciale est disponible et non le nombre d'entrants et de sortants. Finalement, des corrections ont été

estimates and those calculated at the provincial and territorial levels agreed.

A prorating procedure was used to adjust total population counts and the components of subprovincial areas. Prorating merely implies that the difference between the sum of subprovincial areas and the total population for a province be distributed proportionally across subprovincial areas.

Two-way raking\* is an iterative procedure whereby differences are alternatively adjusted in assuring a consistency between (i) the sum of subprovincial areas and provincial/territorial population totals, and (ii) the sum across subprovincial areas for specific age/sex categories and the provincial/territorial distribution by age and sex. Thus, this method ensures the consistency between census divisions, census metropolitan areas and economic regions, and provincial/territorial estimates by age and sex

As an exception to the above methodology, the preliminary postcensal estimates for census divisions and census metropolitan areas in Quebec and in British Columbia were prepared by their respective statistical agencies. This situation also applied to the economic region-level estimates which were derived from the census division-level estimates. ISQ (Institut de la statistique du Québec) estimates were based on statistics derived from the registration file for insured people of the "Régie de l'assurance-maladie". BC STATS estimates were produced using a regression model based on residential electrical (Hydro) connections and Old Age Security data as symptomatic indicators. These estimates were controlled to Statistics Canada's provincial estimates.

---

\* Two-way raking has also alternatively been referred to as the "Deming method" and the "method of iterative proportions" (see Shryock, Siegel et al, 1976:547-549).

apportées, au besoin, afin d'assurer la concordance entre les totaux obtenus par la somme des estimations des régions économiques et ceux calculés aux échelons provinciaux ou territoriaux.

La méthode de répartition proportionnelle est utilisée pour corriger les effectifs totaux et les composantes des régions infraprovinciales. La répartition proportionnelle sous-entend simplement que la différence entre la somme des populations des régions infraprovinciales et la population de la province est répartie proportionnellement entre les régions infraprovinciales.

La méthode itérative bidimensionnelle\* permet de corriger simultanément les différences entre i) la somme des populations des régions infraprovinciales et la population provinciale ou territoriale et ii) la somme des populations des régions infraprovinciales d'un âge et sexe donné et l'effectif provincial ou territorial au même âge et sexe. Cette méthode permet ainsi d'assurer la concordance entre les estimations des divisions de recensement, des régions métropolitaines de recensement et des régions économiques, et les estimations provinciales et territoriales par âge et sexe.

Une méthode différente a été employée pour les estimations postcensitaires provisoires de la population du Québec et de la Colombie-Britannique aux échelons des divisions de recensement et des régions métropolitaines de recensement. Elles ont été préparées par leur agence statistique respective. Cette situation s'applique également aux régions économiques dont les estimations ont été dérivées à partir des estimations faites à l'échelle des divisions de recensement. Les estimations de l'Institut de la statistique du Québec (ISQ) proviennent des statistiques tirées du fichier d'inscription des personnes assurées par la Régie de l'assurance-maladie. Celles de «BC STATS» sont produites au moyen d'un modèle de régression utilisant des données provenant des services résidentiels d'électricité et de la Sécurité de la vieillesse comme indicateurs symptomatiques. Ces estimations sont rajustées à l'estimation provinciale de Statistique Canada.

---

\* On donne aussi à cette méthode les noms de « méthode Deming » et « méthode d'ajustement proportionnel itératif » (voir Shryock, Siegel et coll., 1976 :547-549)

#### A.4 *Intercensal estimates of population*

Following each census, intercensal estimates are produced (i.e. estimates of population for reference dates between two censuses). These estimates reconcile previous postcensal estimates with the new census-based information.

The production of intercensal estimates involves two basic steps:

- (i) the calculation of the error of closure;
- (ii) the distribution of the error of closure by intercensal year.

The error of closure is defined as the difference between the most current set of postcensal population estimates on Census Day and the enumerated population of that census (after adjustments for net census undercoverage). Assuming that the coverage studies that follow each enumeration are unbiased, the adjusted census figures are accepted as exact.

Assuming that the error of closure is distributed uniformly over the intercensal period, it is distributed according to an arithmetic function.

The correction of intercensal estimates by age and sex is done similarly by distributing the error of closure across age and sex cohorts.

To produce intercensal estimates for the 1996 to 2001 period at the subprovincial level, the 1996 base populations and the 1996 to 2001 components of demographic growth needed to be adjusted for 2001 boundaries. This was done by applying conversion factors based on the population of the 2001 census subdivisions. For most provinces, there were only minor revisions to census divisions, census metropolitan areas and economic regions (see the Quality of Demographic Data section, page 234).

#### A.4 *Estimations intercensitaires de la population*

Après chaque recensement, on produit des estimations intercensitaires (c'est-à-dire des estimations de population pour des dates de référence comprises entre deux recensements). Ces estimations permettent d'assurer une cohérence entre les estimations postcensitaires antérieures et les nouvelles données de recensement.

La production d'estimations intercensitaires comporte deux étapes principales :

- (i) le calcul de l'erreur en fin de période;
- (ii) la répartition de l'erreur en fin de période par année intercensitaire.

L'erreur en fin de période est définie comme la différence entre les estimations postcensitaires, au jour du recensement, et la population dénombrée lors de ce recensement (corrigé du sous-dénombrement net). Si l'on suppose que les études de couverture réalisées après chaque recensement ne sont entachées d'aucune erreur, les chiffres corrigés de recensement sont considérés comme exacts.

En admettant que l'erreur en fin de période est répartie uniformément au cours de la période intercensitaire, celle-ci est distribuée selon une fonction arithmétique.

On corrige les estimations intercensitaires selon l'âge et le sexe de la même façon, c'est-à-dire en répartissant l'erreur en fin de période entre les diverses cohortes d'âge et sexe.

Afin de produire les estimations intercensitaires pour la période 1996 à 2001 à l'échelle infraprovinciale, il faut d'abord convertir les populations de départ de 1996 et les composantes de la croissance démographique selon les frontières géographiques en vigueur au moment du Recensement de 2001. On applique ainsi des facteurs de conversion établis d'après les subdivisions de recensement du Recensement de 2001. Dans la plupart des provinces, les corrections apportées aux divisions de recensement, aux régions métropolitaines de recensement et aux régions économiques sont mineures (voir la section sur la qualité des estimations démographiques, page 234).

When summed, the series of intercensal estimates by age and sex for subprovincial areas, produced by taking the error of closure into account, differed slightly from the intercensal estimates at the provincial/territorial levels. These differences were then proportionally distributed among the age/sex cohorts.

## B. Components

### B.1 Base populations

Each of the seven base populations was derived from the 1971 to 2001 Censuses. However, the population counts were collected as follows:

- Adjustment of population by age and sex from Census Day to June 1.

Since the 1971 and 1976 Censuses were held on June 1, no adjustment was necessary. The adjustment for the few days between Census Day and June 1 in 1981, 1986 and 1991 was made using a proportion of growth method. The adjustment between the Census Day and June 1 in 1996 and 2001 was done using the cohort component approach.

- Adjustment of the population for net undercoverage.
- Addition of independent estimates of incompletely enumerated Indian reserves in 1986, 1991, 1996 and 2001.
- Adjustment for early enumeration in 1991 and 1996 in parts of northern Quebec, Newfoundland and Labrador, the Yukon Territory and the Northwest Territories.
- Estimation of the July 1 base population by addition or subtraction of the components of growth for the month of June.

La somme des estimations infraprovinciales intercensitaires selon l'âge et le sexe produites en tenant compte de l'erreur en fin de période diffère légèrement des estimations intercensitaires provinciales et territoriales. Les écarts sont alors répartis proportionnellement entre les cohortes d'âge et sexe.

## B. Composantes

### B.1 Populations de départ

Les sept populations de départ sont issues des recensements de 1971 à 2001. Toutefois, ces populations sont corrigées selon les étapes suivantes :

- Rajustement de la population selon l'âge et le sexe, pour la période allant du jour du recensement au 1<sup>er</sup> juin.

Comme les recensements de 1971 et de 1976 ont eu lieu le 1<sup>er</sup> juin, aucun rajustement n'est nécessaire. Le rajustement pour tenir compte des quelques jours entre le jour du recensement et le 1<sup>er</sup> juin en 1981, 1986 et 1991 est fait par la méthode de l'accroissement proportionnel. Pour 1996 et 2001, on utilise la méthode des composantes pour faire le rajustement entre le jour du recensement et le 1<sup>er</sup> juin.

- Rajustement de la population pour le sous-dénombrement net.
- Addition d'estimations indépendantes de la population des réserves indiennes partiellement dénombrées en 1986, 1991, 1996 et 2001.
- Rajustement pour le dénombrement anticipé dans certaines régions du Nord du Québec, de Terre-Neuve-et-Labrador, du Territoire du Yukon et des Territoires du Nord-Ouest en 1991 et en 1996.
- Estimation de la population de départ au 1<sup>er</sup> juillet par addition ou soustraction des composantes de l'accroissement démographique pour le mois de juin.



- Addition of estimates of non-permanent residents in 1971, 1976, 1981, and 1986. Starting in 1991, non-permanent residents are included in the census universe.

The adjustment for net census undercoverage is particularly important. Net census undercoverage is the difference between the number of persons who should have been enumerated but were missed (undercoverage), and the number of persons who were enumerated but who should not have been or who were counted more than once (overcoverage).

The coverage studies provide estimates of undercoverage of the 1991, 1996 and 2001 Censuses at the provincial and territorial levels, and of the 1971, 1976, 1981 and 1986 Censuses at the provincial level only. The studies provide estimates of overcoverage at the provincial and territorial levels of the last three censuses (1991, 1996 and 2001). Prior to 1991, overcoverage was estimated by assuming that the overcoverage-to-undercoverage ratio observed in each province in 1991 was the same for each census over the 1971 to 1986 period. The net census undercoverage for the Yukon Territory and the Northwest Territories prior to 1991 was estimated by assuming that the ratios between the net census undercoverage of each territory and the 10 provinces observed in 1991 was the same for each census over the 1971 to 1986 period.

For the sake of consistency, 1991 Census under- and overcoverage were revised in 1998, to take into account the methodological improvements introduced to the coverage studies in 1996. In the same manner, 1996 Census under- and overcoverage were revised in 2003.

Various procedures were used to produce the estimates of net census undercoverage by sex and single years of age for 1991, 1996 and 2001. A curve-smoothing method was used to produce the national estimates by age and sex. An Empirical Bayes regression model created the estimates by broad age groups of each province and a synthetic model

- Addition des estimations du nombre de résidents non permanents en 1971, 1976, 1981 et 1986. Depuis 1991, les résidents non permanents font partie de l'univers du recensement.

Le rajustement pour le sous-dénombrement net au recensement est une étape importante. Le sous-dénombrement net correspond à l'écart entre le nombre de personnes qui auraient dû être recensées mais ne l'ont pas été (sous-dénombrement) et le nombre de personnes qui ont été recensées, mais n'aurait pas dû l'être ou ont été comptées plus d'une fois (surdénombrement).

Les études de couverture fournissent une estimation du sous-dénombrement aux recensements de 1991, 1996 et 2001 aux échelons provincial et territorial, et à l'échelle provinciale uniquement aux recensements de 1971, 1976, 1981 et 1986. L'estimation du surdénombrement pour les provinces et territoires n'est disponible que pour les trois derniers recensements (1991, 1996 et 2001). Pour estimer le surdénombrement des recensements précédents, on suppose que le rapport du surdénombrement au sous-dénombrement observé en 1991 est le même que celui survenu à chaque recensement entre 1971 et 1986. Pour estimer le sous-dénombrement net pour le Territoire du Yukon et les Territoires du Nord-Ouest avant 1991, on suppose que le rapport entre le sous-dénombrement net pour chaque territoire et les dix provinces observé en 1991 est le même que celui observé à chaque recensement entre 1971 et 1986.

Par souci d'uniformité, on a révisé en 1998 les estimations du sous-dénombrement et du surdénombrement au Recensement de 1991 de façon à tenir compte des améliorations méthodologiques apportées aux études de couverture en 1996. De même, on a révisé en 2003 les estimations du sous-dénombrement et du surdénombrement de 1996.

Les estimations du sous-dénombrement net par année d'âge et sexe pour 1991, 1996 et 2001 sont issues de l'application de diverses méthodes. Les estimations nationales selon l'âge et le sexe sont d'abord lissées. Un modèle de régression empirique de Bayes permet ensuite de produire les estimations provinciales par grand groupe d'âge et un modèle synthétique permet de calculer les

generated estimates by single year of age. Finally, a two-way raking ratio procedure was used to ensure that the estimates were consistent with the provincial totals and the national estimates by age and sex.

For the 1971 to 1986 period, the age and sex estimates were simply prorated to the revised estimates of the total population.

Coverage studies do not provide estimates of net census undercoverage for subprovincial areas. In order to obtain estimates at subprovincial levels, provincial rates of net census undercoverage by single years of age and sex were applied to all geographic regions in the province.

### *B.2 Births and deaths*

Information on births and deaths is derived directly from Statistics Canada's Health Statistics Division database. Although Statistics Canada manages the national system of vital statistics, the central vital statistics registries in provinces and territories are responsible for collecting the statistics. Provincial and territorial Vital Statistics Acts (or equivalent legislation) render compulsory the registration of all live births and deaths, and all provinces and territories provide this information to Statistics Canada.

The universe associated with vital statistics closely parallels the census universe, by including births and deaths of all Canadians, landed immigrants and non-permanent residents. The current publication includes statistics on births and deaths up to 2002 at the provincial and subprovincial levels. The number of births and deaths for 2003 and 2004 are estimated using age-specific fertility rates by age of mother and age-sex-specific mortality rates, except for Quebec and British Columbia which provided their most recent statistics.

The numbers of births and deaths were final up to December 2002, updated from January 2003 to March 2004 and preliminary from April 2004.

estimations par année d'âge. Enfin, on applique la méthode itérative bidimensionnelle afin de s'assurer que les estimations concordent avec les totaux provinciaux et les estimations nationales par âge et sexe.

Pour la période 1971 à 1986, on rajuste simplement les estimations par âge et sexe proportionnellement aux estimations révisées de la population totale.

Les études de couverture ne fournissent pas d'estimations du sous-dénombrement net à l'échelle infraprovinciale. Pour obtenir des estimations à l'échelle infraprovinciale, on applique les taux provinciaux de sous-dénombrement net par année d'âge et sexe à chacune des régions de la province.

### *B.2 Naissances et décès*

Les nombres de naissances et de décès proviennent directement de la base de données de la Division de la statistique sur la santé de Statistique Canada. Statistique Canada gère le Système national de statistiques de l'état civil, mais ce sont les bureaux centraux de la statistique de l'état civil des provinces et des territoires qui sont chargés de recueillir ces statistiques. Aux termes des lois provinciales et territoriales sur la statistique de l'état civil (ou de textes législatifs équivalents), l'enregistrement de toute naissance vivante et de tout décès est obligatoire, et chaque province et territoire fournit ces renseignements à Statistique Canada.

L'univers des statistiques de l'état civil correspond à celui du recensement. Ces univers comprennent les naissances et les décès de l'ensemble des Canadiens, des immigrants reçus et des résidents non permanents. La présente publication comprend des statistiques sur les naissances et les décès jusqu'en 2002 aux échelons provincial et infraprovincial. Les nombres de naissances et de décès de 2003 et 2004 sont estimés à partir des taux de fécondité par âge de la mère et des taux de mortalité par âge et sexe, sauf pour le Québec et la Colombie-Britannique qui ont fourni leurs plus récentes statistiques.

Les nombres de naissances et de décès sont définitifs jusqu'en décembre 2002, mis à jour de janvier 2003 à mars 2004 et provisoires à partir d'avril 2004.

### B.3 *Immigrants and non-permanent residents*

As with births and deaths, legal requirements dictate the collection of information on immigration in Canada (*the Immigration Act*). Immigration is well documented by Citizenship and Immigration Canada in terms of the number of persons and their characteristics who are granted landed immigrant status by the federal government. A landed immigrant is a person who is not a Canadian citizen by birth, but who has been granted the right to live in Canada permanently by Canadian immigration authorities. Not included among landed immigrants are the very small numbers of persons born abroad to Canadian parents who are only temporarily outside of the country. The numbers of immigrants were final up to December 2002, updated from January 2003 to March 2004 and preliminary from April 2004.

A non-permanent resident, as defined by Statistics Canada, is a person who has been granted the right to live in Canada temporarily, and includes persons living in Canada claiming refugee status, persons holding a work permit, study permit or minister's permit. Also included among non-permanent residents are all family members born outside Canada currently sharing a residence with the afore-mentioned persons.

Statistics Canada estimates the number of non-permanent residents based on these permits. These estimates were then used in the calculation of net change in the size of this sub-population, and they were added to the base population. The net non-permanent residents were final up to June 2002, updated from July 2002 to March 2004 and preliminary from April 2004. The distribution of non-permanent residents at the sub-provincial level was derived from the 2001 Census data.

### B.4 *Emigrants*

The number of emigrants was measured using statistics from the *Office of Immigration Statistics of the U.S. Department of Homeland Security* and administrative data from the federal Child Tax Benefit program (CTB) from the Canada Revenue Agency (CRA). The former data source was used in

### B.3 *Immigrants et résidents non permanents*

À l'instar des données sur les naissances et les décès, la collecte des statistiques d'immigration au Canada est réglementée (*Loi sur l'immigration*). Citoyenneté et Immigration Canada fournit des renseignements sur le nombre et les caractéristiques des personnes auxquelles le gouvernement fédéral accorde le statut d'immigrant reçus. Un immigrant reçu est une personne qui n'est pas un citoyen canadien de naissance, mais à qui les autorités canadiennes de l'immigration ont accordé le droit de vivre au Canada en permanence. Le nombre de personnes nées à l'étranger de parents canadiens qui ne séjournent que provisoirement hors du pays n'est pas inclus parmi les immigrants. Les nombres d'immigrants sont définitifs jusqu'en décembre 2002, mis à jour de janvier 2003 à mars 2004 et provisoires à partir d'avril 2004.

Selon la définition de Statistique Canada, un résident non permanent est une personne qui a obtenu le droit de vivre au Canada provisoirement. Cette catégorie inclut les personnes résidant au Canada qui demandent le statut de réfugié, les titulaires d'un permis de travail, d'un permis d'étudiant ou d'un permis ministériel. Elle inclut aussi tous les membres de leur famille nés à l'extérieur du Canada qui résident avec elles.

Statistique Canada estime le nombre de résidents non permanents à partir de ces permis. Ces estimations permettent de calculer le solde de résidents non permanents que l'on ajoute ensuite à la population de départ. Les soldes de résidents non permanents sont définitifs jusqu'en juin 2002, mis à jour de juillet 2002 à mars 2004 et provisoires à partir d'avril 2004. La répartition des résidents non permanents à l'échelle infraprovinciale provient du Recensement de 2001.

### B.4 *Émigrants*

Pour estimer le nombre d'émigrants, on utilise les statistiques de l'« *Office of Immigration Statistics of the U.S. Department of Homeland Security* » et des données administratives recueillies par le Programme fédéral de prestations fiscales pour enfants (PFE) de l'Agence du revenu du Canada (ARC). La première source permet

estimating emigration to the United States. In order to estimate emigration to other countries using CTB program statistics, we had to adjust the statistics because the program is not universal and does not provide direct information on the number of adult emigrants. As a result, three adjustment factors were used to take into account:

1. persons not covered by the program, for example, persons who do not apply to the CTB program or are not eligible;
2. the differential propensity to emigrate between children covered by the program compared to those who were not; and
3. the number of adults emigrating, based on the number of child emigrants.

Since data sources were not available or complete for the 2002/03 and 2003/04 estimates, the adjusted numbers for 2001/02 were used for these years.

The numbers of immigrants were final up to June 2002, updated from July 2002 to March 2004 and preliminary from April 2004.

#### *B.5 Net temporary emigrants*

Data from the Reverse Record Check (RRC), the most important Census Coverage Study, were used to estimate the number of persons living temporarily abroad. Data from the Canadian census on mobility five years ago combined with the estimates of returning emigration of the intercensal period were used to estimate the returns of those who were living temporarily abroad at the time of the previous census. From these two estimates, a five-year net change was derived and distributed equally among the five years. In order to produce postcensal estimates, the 1996 to 2001 average annual net numbers were maintained constant.

#### *B.6 Returning emigrants*

A returning emigrant is a person returning to Canada, after having been classified as an emigrant. Again,

d'estimer l'émigration vers les États-Unis. À l'aide des statistiques du programme PFE, on estime l'émigration vers les autres pays. Pour ce faire, on doit rajuster les statistiques puisque le programme n'est pas universel et ne fournit pas de renseignements directs sur le nombre d'émigrants adultes. Par conséquent, on applique trois facteurs de rajustement afin de prendre en compte :

1. la couverture partielle du programme, c'est-à-dire des personnes qui n'ont pas soumis de demande au programme de PFE ou ne sont pas admissibles;
2. la propension différentielle à émigrer des enfants couverts et ceux qui ne le sont pas; et
3. le nombre d'adultes qui émigrent, d'après les données sur les enfants émigrants.

Les sources de données n'étant pas disponibles ou complètes pour les estimations de 2002-2003 et de 2003-2004, les nombres rajustés de 2001-2002 ont été utilisés pour ces années.

Les nombres d'émigrants sont définitifs jusqu'en juin 2002, mis à jour de juillet 2002 à mars 2004 et provisoires à partir d'avril 2004.

#### *B.5 Solde de l'émigration temporaire*

Les données de la Contre-vérification des dossiers (CVD), la plus importante des études de couverture du recensement, servent à estimer le nombre de personnes temporairement à l'étranger. Les données du recensement canadien sur la mobilité des personnes cinq ans auparavant combinées aux estimations d'émigrants de retour de la période intercensitaire servent à estimer les retours des personnes qui vivaient temporairement à l'étranger au recensement précédent. De ces deux estimations, on tire un solde quinquennal qui est réparti également entre les cinq années. Afin d'élaborer les estimations postcensitaires, le solde annuel moyen de la période 1996 à 2001 est maintenu constant.

#### *B.6 Émigrants de retour*

Un émigrant de retour est une personne qui revient au Canada après avoir été classé dans la catégorie des

data from the Child Tax Benefit program (CTB) were used in estimating returning emigrants, in a manner that is analogous to the afore-mentioned procedures. Adjustment factors are introduced to compensate for the absence of universality in the CTB program, as well as child/adult ratios in the estimation of return emigration among adults.

Since data were not available or complete for the 2002/03 and 2003/04 estimates, the adjusted numbers for 2001/02 were used for these years.

The numbers of emigrants were final up to June 2002, updated from July 2002 to March 2004 and preliminary from April 2004.

#### *B.7 Interprovincial migration*

Interprovincial migration represents movements from one province or territory to another, involving a change in usual place of residence. As with emigration, there is no provision for recording interprovincial migration in Canada. Consequently, these movements were estimated using administrative data.

Final estimates of interprovincial migration were obtained by comparing addresses indicated on personal income tax returns over two consecutive tax years. However, the migration status of the tax filers' dependants was imputed. An adjustment was also required to take into account migrants not filing income tax returns. From 2001/02, the adjustment has been slightly modified. (For further information, see Wilkinson, 2004). Interprovincial migration data were final up to June 2003 and preliminary from July 2003.

Estimates based on income tax returns were not available at the time preliminary estimates were produced. The estimation of preliminary interprovincial migration was derived from the CTB program statistics, which provided counts of migrant children (0 to 17 years) entitled to the program. The data were adjusted for non-entitled children. The number of

émigrants. Selon une méthode analogue à celle mentionnée précédemment, on utilise des données du Programme des prestations fiscales pour enfants (PFE) pour estimer le nombre d'émigrants de retour. On applique à ces données des facteurs de rajustement pour tenir compte de la non-universalité du programme, de même que des ratios enfants-adultes afin d'estimer les retours d'émigrants adultes.

Les données n'étant pas disponibles ou complètes pour les estimations de 2002-2003 et de 2003-2004, les nombres rajustés de 2001-2002 ont été utilisés pour ces années.

Les nombres d'émigrants sont définitifs jusqu'en juin 2002, mis à jour de juillet 2002 à mars 2004 et provisoires à partir d'avril 2004.

#### *B.7 Migration interprovinciale*

La migration interprovinciale correspond à l'ensemble des déplacements d'une province ou d'un territoire vers un autre qui entraînent un changement du lieu habituel de résidence. Comme pour l'émigration, il n'existe aucune disposition relative à l'enregistrement de la migration interprovinciale au Canada. Ces mouvements doivent donc être estimés à l'aide de données administratives.

Les estimations définitives de la migration interprovinciale sont obtenues en comparant les adresses figurant sur les déclarations de revenus des particuliers de deux années consécutives. La migration des personnes à charge du déclarant doit toutefois être imputée. Enfin, il est nécessaire de rajuster les données pour tenir compte des migrants qui ne complètent pas de déclarations de revenus. À partir de 2001-2002, ce rajustement a été légèrement modifié. (Pour de plus amples informations voir Wilkinson, 2004). La migration interprovinciale est définitive jusqu'en juin 2003 et provisoire à partir de juillet 2003.

Les estimations issues des déclarations de revenu ne sont pas disponibles au moment de la préparation des estimations provisoires. L'estimation de la migration interprovinciale provisoire provient des statistiques du programme des PFE, desquelles on déduit la migration des enfants (0-17 ans) bénéficiaires du programme. On doit rajuster les données pour tenir compte des enfants

adult migrants was derived from the number of migrant children and factors calculated from tax data. The distribution by age and sex was obtained from the 1996 Census one-year-mobility question and tax data.

#### *B.8 Subprovincial migration components*

The components (immigration, emigration, interprovincial migration and intraprovincial migration) by broad age group and sex for intraprovincial areas were obtained using tax data. Data by broad age group and sex were distributed by single year of age according to the provincial and territorial distribution, with the exception of intraprovincial migration which was based on the 2001 Census mobility data. Intraprovincial migration was final up to June 2003 and preliminary from July 2003.

### **C. Population estimates by marital status**

The population by marital status is comprised of single, married (including persons living common-law and persons who are separated), divorced and widowed persons. The estimates were prepared at the national, provincial and territorial levels for the 1971 to 2004 period. On the other hand, population by legal marital status is defined as persons who are single, married (including persons who are separated), divorced and widowed. Persons living common-law are categorized according to their legal marital status. The estimates cover the period 1991 to 2004.

Intercensal estimates by age, sex and marital status were derived from population estimates by age and sex and distributions by age, sex and marital status were those of the 1971 to 2001 adjusted Censuses. The census distributions were interpolated and applied to the estimates by age and sex.

The component method was used to produce the postcensal estimates by age, sex and legal marital status. This method takes into account events that result in a change of marital status. Deaths and all migration components by age and sex were distributed by marital status. Marriages and divorces

non bénéficiaires. L'effectif des adultes migrants est déduit des enfants migrants et de facteurs calculés d'après les données fiscales. La répartition par âge et sexe provient de la question sur la mobilité un an auparavant du Recensement de 1996 et des données fiscales.

#### *B.8 Composantes de la migration à l'échelle intraprovinciale*

Les composantes immigration, émigration, migration interprovinciale et migration intraprovinciale par grand groupe d'âge et sexe des régions intraprovinciales sont extraites des données fiscales. Les données par grand groupe d'âge et sexe sont réparties par année d'âge selon les répartitions provinciales et territoriales, sauf pour la migration intraprovinciale qui provient des données sur la mobilité au Recensement de 2001. La migration intraprovinciale est définitive jusqu'en juin 2003 et provisoire à partir de juillet 2003.

### **C. Estimations de la population selon l'état matrimonial**

La population selon l'état matrimonial se compose des personnes célibataires, mariées (y compris les personnes vivant en union libre et les personnes séparées), divorcées et veuves. Ces estimations sont préparées à l'échelle du Canada, des provinces et des territoires pour la période 1971 à 2004. Par ailleurs, la population par état matrimonial légal se compose des personnes célibataires, mariées (y compris les personnes séparées), divorcées et veuves. Les personnes en union libre sont classées selon leur état matrimonial légal. Les estimations couvrent la période 1991 à 2004.

Les estimations intercensitaires selon l'âge, le sexe et l'état matrimonial sont établies à partir des estimations par âge et sexe et des répartitions par âge, sexe et état matrimonial des recensements rajustés de 1971 à 2001. Les répartitions des recensements sont interpolées et appliquées aux estimations par âge et sexe.

La méthode des composantes est utilisée pour préparer les estimations postcensitaires selon l'âge, le sexe et l'état matrimonial légal. Cette méthode tient compte des événements qui occasionnent un changement d'état matrimonial. Les décès et les composantes migratoires par âge et sexe sont répartis par état matrimonial. Les

were also taken into account, as well as deaths of married persons thus modifying the marital status of his (her) spouse.

The components of growth were distributed by legal marital status as follows:

- Deaths and marriages using vital statistics data;
- Interprovincial migration using the 1996 Census data; the one-year ago mobility question;
- Immigration and non-permanent residents using Citizenship and Immigration Canada data;
- Emigration and net temporary emigration using data from the U.S. Department of Homeland Security, Office of Immigration Statistics;
- Returning emigration using the 2001 Census distribution;
- Divorces using data from the federal Department of Justice.

Since there is no data source on annual formation and dissolution of common-law unions, an alternative method was used to produce population estimates by marital status. The number of persons living common-law was estimated using legal marital status estimates and proportions derived from the 2001 Census adjusted for net undercoverage. The proportion of single persons living common-law was obtained by dividing the number of single persons living common-law to the total number of single persons. The same procedure was used to calculate the proportion of divorced and widowed persons living common-law. The proportions were applied respectively, to the number of single, divorced and widowed persons to obtain the number of persons living common-law. The number of persons living common-law by marital status was then subtracted from estimates by legal marital status and added to the married category to obtain the population by marital status.

mariages et les divorces sont aussi pris en compte, de même que les décès de personnes mariées, modifiant ainsi l'état matrimonial du conjoint.

Les composantes sont réparties selon l'état matrimonial légal comme suit :

- Les décès et mariages selon les statistiques de l'état civil;
- La migration interprovinciale selon les données du Recensement de 1996; question sur la mobilité un an auparavant;
- L'immigration et les résidents non permanents selon les données de Citoyenneté et Immigration Canada;
- L'émigration et le solde d'émigration temporaire selon les données du "U.S. Department of Homeland Security, Office of Immigration Statistics";
- L'émigration de retour selon la répartition du Recensement de 2001;
- Les divorces selon les données du Ministère fédéral de la justice.

Comme il n'existe pas de sources de données sur les formations et dissolutions annuelles d'unions libres, les estimations postcensitaires selon l'état matrimonial doivent être établies à l'aide d'une méthode différente. Le nombre de personnes vivant en union libre est estimé à l'aide des estimations par état matrimonial légal et de proportions tirées du Recensement de 2001 rajusté pour le sous-dénombrement net. La proportion de personnes célibataires vivant en union libre est obtenue en rapportant le nombre de personnes célibataires vivant en union libre au nombre total de célibataires. La même procédure est utilisée pour calculer la proportion de personnes divorcées et veuves vivant en union libre. Les proportions sont appliquées respectivement au nombre de personnes célibataires, divorcées et veuves afin d'obtenir le nombre de personnes vivant en union libre. Le nombre de personnes vivant en union libre par état matrimonial est ensuite soustrait de l'estimation par état matrimonial légal et ajouté à la catégorie des mariées pour ainsi obtenir la population par état matrimonial.

As for estimates by age and sex, base populations by marital status and legal marital status were adjusted to July 1<sup>st</sup> and for net census undercoverage. The non-permanent residents were added to the census populations prior to 1991 since they became part of the census universe only from 1991 on.

#### D. Census family estimates

Estimates of the total number of families were produced at the national, provincial and territorial levels for the period 1986-2004 and were based on the 1986 to 2001 Censuses adjusted for net census undercoverage of families.

##### D.1 Total number of census families

The postcensal estimates of the total number of families were based on the component method. The data sources and the main procedures used to estimate the components are as follows:

##### *Base*

The total number of families from the 2001 Census corrected for net census undercoverage and adjusted to July 1<sup>st</sup> was used as the base for the postcensal estimates.

##### *Components*

To produce estimates of the total number of census families, the component data used for the postcensal population estimates by age, sex and marital status were broken down as follows:

- a) Data on **net family formation by marriage** is obtained by distributing the 2001/02 to 2003/04 marriage data by age, sex and marital status, according to the status of the partners using the 2001 Census data.

Comme pour les estimations selon l'âge et le sexe, les effectifs de départ par état matrimonial et état matrimonial légal sont rajustés pour le sous-dénombrement net et portées au 1<sup>er</sup> juillet. Les résidents non permanents sont ajoutés à la population des recensements d'avant 1991, puisqu'ils ne font pas partie de l'univers du recensement qu'à partir de 1991.

#### D. Estimations du nombre de familles de recensement

Les estimations du nombre total de familles couvrent la période 1986 à 2004 et sont produites pour le Canada, les provinces et les territoires. Les effectifs de départ proviennent des recensements de 1986, 1991, 1996 et 2001 rajustés pour le sous-dénombrement net des familles.

##### D.1 Nombre total de familles de recensement

Les estimations postcensitaires du nombre total de familles sont établies à l'aide de la méthode des composantes. Les sources de données et les principales procédures pour l'estimation des composantes sont les suivantes :

##### *Effectif de départ*

Le nombre total de familles selon le Recensement de 2001, corrigé pour le sous-dénombrement net et rajusté au 1<sup>er</sup> juillet, sert de base aux estimations postcensitaires.

##### *Composantes*

Aux fins de l'estimation du nombre total de familles de recensement, les composantes utilisées pour les estimations de la population selon l'âge, le sexe et l'état matrimonial sont réparties de la façon suivante :

- a) La **formation nette des familles par mariage** est obtenue en répartissant par âge, sexe et état matrimonial les mariages de 2001-2002 à 2003-2004 selon le statut de chacun des conjoints à l'aide des données du Recensement de 2001.



- b) The **dissolution of families due to divorce** was estimated by multiplying the annual number of divorces by the proportion of divorces not involving children from data provided by Health Statistics Division. For years 2001/02 to 2003/04, the proportion of 2001/02 was used.
- c) The **dissolution of families due to death of married persons** was derived from the number of deaths of married persons by age and sex for 2001/02 to 2003/04 multiplied by the probability of dissolution using 2001 Census data.
- d) The **dissolution of families by death of widowed or divorced persons** was estimated based on the number of deaths of widowed or divorced persons by age and sex and the corresponding probability of dissolution of families, as derived from the 2001 Census data.
- e) **Immigration and emigration of families** were based on the assumption that for each married woman there corresponds a family. Consequently, data of married immigrant and emigrant females for 2001/02 to 2003/04 were used. The same approach was used to estimate the **net temporary emigration of families**.
- f) The estimates of the number of **non-permanent resident families** were based on the same assumption as for estimates of immigrating and emigrating families, i.e. for each non-permanent married woman, there corresponds a non-permanent family. The number of non-permanent married women estimated for July 1<sup>st</sup> 2001 to 2004 for the preparation of population estimates by marital status was used to derive the annual net.
- g) **Returning emigrant families** were calculated using a proportion of returning emigrants living in a family and the average number of returning emigrants per family based on the 2001 Census (mobility – 1 year ago). This ratio was applied to the estimate of the total number of returning emigrants for 2001/02 to 2003/04.
- b) La **dissolution des familles par divorce** est estimée en appliquant au nombre de divorces la proportion des divorces sans enfants à charge selon les données de la Division de la statistique sur la santé. Pour les années 2001-2002 à 2003-2004, on applique la proportion de 2001-2002.
- c) La **dissolution des familles par décès de personnes mariées** provient du nombre de décès de personnes mariées, selon l'âge et le sexe, 2001-2002 à 2003-2004 multiplié par la probabilité de dissolution établie à partir du Recensement de 2001.
- d) La **dissolution des familles par décès de personnes veuves ou divorcées** provient du nombre de décès de personnes veuves ou divorcées, selon l'âge et le sexe, multiplié par la probabilité de dissolution des familles correspondantes, établie à partir du Recensement de 2001.
- e) L'**immigration et l'émigration des familles** sont basées sur l'hypothèse qu'à chaque femme mariée (immigrante ou émigrante), correspond une famille. On utilise directement les données des immigrantes et émigrantes mariées de 2001-2002 à 2003-2004. La même approche est utilisée pour estimer le **solde de l'émigration temporaire des familles**.
- f) L'estimation du nombre de **familles de résidents non permanents** est basée sur la même hypothèse que pour l'estimation des familles immigrantes et émigrantes, c'est-à-dire que pour chaque résidente non permanente mariée correspond une famille de résidents non permanents. Le nombre de résidentes non permanentes mariées, estimé au 1<sup>er</sup> juillet, 2001 à 2004 au moment de la préparation des estimations par état matrimonial, permet de dériver les soldes annuels.
- g) L'**émigration de retour des familles** est calculée à partir de la proportion des émigrants de retour vivant dans une famille et le nombre moyen d'émigrants de retour par famille tirés du Recensement de 2001 (mobilité 1 an auparavant). Ce rapport est appliqué à l'estimation du nombre total d'émigrants de retour de 2001-2002 à 2003-2004.

h) The base data used to produce **interprovincial migration of families** estimates were taken from the child tax benefits file from Canada Revenue Agency. To compensate for non-universality of the program, the ratio between the child-migrant matrix adjusted for incompleteness of the program and the child-migrant matrix was applied to monthly family interprovincial migration matrices:

$$m_{M \text{ Fam}}^{\text{raj}} = m_{M \text{ PFE}}^{\text{Fam}} \cdot \frac{m_{M \text{ raj}}^{\text{enf}}}{m_{M \text{ PFE}}^{\text{enf}}}$$

$${}_{j-j} m_{M \text{ Fam}}^{\text{raj}} = \sum_{m = \text{juil}}^{\text{juin}} m_{M \text{ Fam}}^{\text{raj}}$$

h) Les données de base de la **migration interprovinciale des familles** sont tirées du fichier des prestations fiscales pour enfants de l'Agence du revenu du Canada. Pour pallier à la non-universalité du programme, on applique aux matrices mensuelles de migration interprovinciale des familles, le rapport entre la matrice des enfants migrants, rajustée pour la couverture non complète du programme, et la matrice des enfants migrants:

where:

$m_{M \text{ Fam}}^{\text{raj}}$  = family-migrant matrix adjusted for month m;

$m_{M \text{ PFE}}^{\text{Fam}}$  = family-migrant matrix based on CTB for month m;

$m_{M \text{ raj}}^{\text{enf}}$  = child migrant matrix adjusted for month m;

$m_{M \text{ PFE}}^{\text{enf}}$  = child migrant matrix based on CTB for month m;

${}_{j-j} m_{M \text{ Fam}}^{\text{raj}}$  = family-migrant matrix adjusted for the July-June period.

The data were also adjusted in order to take into account families without children aged under 18, or without children at all. The adjustment was based on the total number of families according to the 2001 Census adjusted to July 1 and the July 2001 data from the child tax benefits file.

où :

$m_{M \text{ Fam}}^{\text{raj}}$  = matrice de migration des familles rajustée pour le mois m;

$m_{M \text{ PFE}}^{\text{Fam}}$  = matrice de migration des familles selon PFE pour le mois m;

$m_{M \text{ raj}}^{\text{enf}}$  = matrice de migration des enfants rajustée pour le mois m;

$m_{M \text{ PFE}}^{\text{enf}}$  = matrice de migration des enfants selon PFE pour le mois m;

${}_{j-j} m_{M \text{ Fam}}^{\text{raj}}$  = matrice de migration des familles rajustée pour la période juillet-juin.

Les données sont aussi rajustées pour tenir compte des familles n'ayant pas d'enfants de moins de 18 ans et des familles sans enfant. Le rajustement est issu des données sur le nombre total de familles selon le Recensement de 2001 rajusté au 1<sup>er</sup> juillet et les données de juillet 2001 du fichier des prestations fiscales pour enfants.

- i) The net change in the **number of common-law families** for 2001/02 to 2003/04 was obtained by extrapolation of the 1996 and 2001 Census data.

For each province and territory, and each five-year age group, the estimate for year t was obtained by:

$$U_t = \frac{U_{2001}}{P_{2001}} + \left( \frac{t - 2001}{5} \right) * \left( \frac{U_{2001}}{P_{2001}} - \frac{U_{1996}}{P_{1996}} \right) * (P_t)$$

$$\Delta U_{((t-1)-t)} = U_t - U_{t-1}$$

where:

- U = number of common-law unions;  
 P = population;  
 $\Delta U$  = Net change in common-law unions.

As in the past, intercensal estimates are the result of a linear interpolation between results of the 1996 Census and those of the 2001 Census adjusted for net undercount between Census Day and July 1.

#### D.2 Characteristics of census families

Based on the 2001 Census counts, the estimated total number of census families was distributed by the following characteristics\*:

- Size of family and total number of persons in family;
- type of family as husband-wife or lone-parent;
- broad age groups of children;

\* Characteristics are available for Canada and the provinces only.

- i) La formation nette des **familles vivant en union libre** pour 2001-2002 à 2003-2004 est obtenue en extrapolant les données des recensements de 1996 et 2001.

Pour chaque province et territoire, et chaque groupe d'âge de cinq ans, l'estimation de l'année t est obtenue par :

$$U_t = \frac{U_{2001}}{P_{2001}} + \left( \frac{t - 2001}{5} \right) * \left( \frac{U_{2001}}{P_{2001}} - \frac{U_{1996}}{P_{1996}} \right) * (P_t)$$

$$\Delta U_{((t-1)-t)} = U_t - U_{t-1}$$

où :

- U = nombre d'unions libres  
 P = population;  
 $\Delta U$  = formation nette de famille en union libre.

Comme par le passé les estimations intercensitaires sont le résultat d'une interpolation linéaire entre les résultats du Recensement de 1996 et ceux du Recensement de 2001, rajustés pour le sous-dénombrement net et l'accroissement entre la date du recensement et le 1<sup>er</sup> juillet

#### D.2 Caractéristiques des familles de recensement

À partir des valeurs observées au Recensement de 2001, le nombre total de familles de recensement estimé est ventilé selon les caractéristiques\* suivantes :

- taille et nombre total de personnes vivant dans des familles de recensement;
- type de famille : famille époux-épouse ou famille monoparentale;
- grands groupes d'âge des enfants;

\* Les caractéristiques ne sont disponibles que pour le Canada et les provinces.

d) broad age groups of husband and wife;

e) broad age groups and sex of lone-parent.

As in the past, intercensal estimates derived by different family categories are the result of a linear interpolation between proportions of the 1996 Census and those of the 2001 Census. These same proportions are applied to the total number of families.

### *D.3 Census family concepts in the 2001 Census*

In the 2001 Census, the concept of the census family underwent many changes.

Children in a census family can have been previously married (as long as they are not currently living with a spouse or common-law partner). Previously, they had to be "never-married".

A grandchild living in a three-generation household where the parent (middle generation) has never-married will, contrary to previous censuses, now be considered as a child in the census family of his or her parent, provided the grandchild is not living with his or her own spouse, common-law partner, or child. Traditionally, the census family usually consisted of the two older generations.

A grandchild of another household member, where a middle-generation parent is not present, will now be considered as a child in the census family of his or her grandparent, provided the grandchild is not living with his or her own spouse, common-law partner, or child. Traditionally, such a grandchild would not be considered as the member of a census family.

Two persons living in a same-sex common-law relationship, along with any of their children residing in the household, will be considered a census family.

d) grands groupes d'âges de l'époux et de l'épouse;

e) grands groupes d'âges et le sexe des parents seuls.

Comme par le passé, les estimations intercensitaires ventilées selon différentes catégories de familles sont le résultat d'une interpolation linéaire entre les proportions des recensements encadrant. Ces mêmes proportions sont appliquées au nombre total de familles.

### *D.3 Les concepts liés aux familles de recensement en 2001*

Pour le Recensement de 2001, plusieurs changements ont été apportés au concept de famille de recensement :

Les enfants compris dans une famille de recensement peuvent avoir déjà été mariés (pourvu qu'ils n'habitent actuellement pas avec leur conjoint(e) ou partenaire en union libre). Auparavant, il fallait qu'ils n'aient jamais été mariés.

Un petit-fils ou une petite-fille vivant dans un ménage à trois générations où le parent (deuxième génération) n'a jamais été marié sera, contrairement aux recensements précédents, maintenant considéré comme faisant partie de la famille de recensement du parent, à condition de ne pas habiter avec son époux(se), son/sa partenaire en union libre ou son enfant. Auparavant, la famille de recensement était ordinairement constituée des deux générations les plus anciennes.

Un petit-fils ou une petite-fille d'un autre membre du ménage où le parent (deuxième génération) n'est pas présent sera maintenant considéré(e) comme faisant partie de la famille de recensement du grand-père ou de la grand-mère, à condition que le petit-fils ou la petite-fille n'habite pas avec son époux(se), son/sa partenaire en union libre ou son enfant. Auparavant, un tel petit-fils ou une telle petite-fille n'était pas considéré(e) comme faisant partie de la famille de recensement.

Deux personnes constituant un couple en union libre formé de partenaires de même sexe et tous leurs enfants vivant dans le ménage seront considérés comme une famille de recensement.

Since it is impossible to establish trends with regard to the increase of same-sex common-law couples, this group has been excluded in the estimation of census families.

Based on the 2001 Census results and the revision made to the estimates of population by marital status, the estimates of families have been updated.

#### *D.4 Net census undercoverage for families*

Net census undercoverage for families in the 1986, 1991 and 1996 Censuses was derived from the coverage studies. The 1986 adjustment was obtained by applying the ratio of the net family undercount to the net census population undercount observed in 1991, to the revised 1986 net census population

Since estimating net census undercoverage (NCU) of families based on coverage studies from the 2001 Census is not possible, another method of estimation was used. The NCU rate of families in 2001 was based on the ratio of the NCU rate of families and married persons from the 1996 Census (data weighted by province and territory). These ratios of the 1996 rates offered the best correlation between NCU of families and the NCU of a sub-population for which a 2001 estimate was available. The 1996 ratios were then applied to NCU rates of married person in 2001 to obtain NCU rates of families for provinces and territories in 2001.

Comme il nous est impossible d'établir des tendances quant à l'accroissement des couples en union libre de même sexe, ces derniers ont été exclus des estimations de famille de recensement

Suite aux résultats du Recensement de 2001 et à la mise à jour des estimations de la population selon l'état matrimonial, on a fait une mise à jour des estimations de familles.

#### *D.4 Sous-dénombrement net des familles*

Pour les recensements de 1986, 1991 et 1996, le sous-dénombrement net des familles est tiré des études de couverture. Le rajustement pour 1986 a été obtenu en appliquant le rapport du sous-dénombrement net des familles au sous-dénombrement net de la population, observé en 1991, au sous-dénombrement net révisé de la population de 1986.

Comme les études de couverture du Recensement de 2001 n'ont pas permis d'estimer le sous-dénombrement net (SDN) des familles, nous avons dû recourir à une autre méthode d'estimation. Le taux de SDN des familles de 2001 est basé sur les rapports du taux de SDN des familles et des personnes mariées en 1996 (données pondérées par province et territoire). La mise en relation de ces taux en 1996 fournissait les liens les plus étroits entre le SDN des familles et le SDN d'une sous-population pour laquelle nous disposions d'une estimation en 2001. Les rapports de 1996 ont donc été appliqués aux taux de SDN des personnes mariées de 2001 pour obtenir les taux de SDN des familles pour les provinces et territoires en 2001

# Perspectives on Labour and Income



# L'emploi et le revenu en perspective

Bringing you insight into the Canadian  
labour market and incomes of Canadians

Pour mieux comprendre le marché du travail  
et la composition du revenu des Canadiens

Subscribe for 2 years and save 20%!

Subscribe for 3 years and save 30%!

Épargnez 20 % sur un abonnement de 2 ans

ou encore 30 % sur un abonnement de 3 ans!

*Perspectives on Labour and Income* delivers vital data, articles and analysis on workplace and related issues facing contemporary Canada. It looks at:

- Work-life balance issues
- Regional trends of employment
- Savings and spending patterns
- Technological change affecting the workplace
- Self-employment patterns
- The aging of the labour force
- Earnings and income in Canada
- ... and many other subjects!

Order an annual subscription of the quarterly print version of *Perspectives on Labour and Income* (Cat. No. 75-001-XPE) for just \$63 + taxes or visit the Statistics Canada website at [www.statcan.ca](http://www.statcan.ca) to download the monthly electronic version (75-001-XIE)—just \$52 + taxes for an annual subscription.

In Canada, please add **either** GST and applicable PST or HST. Print version: no shipping charges for delivery in Canada. For shipments to the United States, add \$24. For shipments to other countries, add \$40. Federal government departments must include with all orders their IS Organization Code and IS Reference Code.

Subscribe to the print version for **2 years** and **save 20%**!

Subscribe to the print version for **3 years** and **save 30%**!

**Use one of four convenient ways to order:**

**CALL** Toll-free 1 800 267-6677

**FAX** Toll-free 1 877 287-4369

**E-MAIL** [order@statcan.ca](mailto:order@statcan.ca)

**MAIL** Statistics Canada, Dissemination Division,  
Circulation Management, 120 Parkdale Avenue,  
Ottawa, Ontario, K1A 0T6, Canada

*L'emploi et le revenu en perspective* diffuse des données, des articles et des analyses sur le marché du travail et autres enjeux connexes auxquels fait face le Canada. Cette publication examine les points suivants :

- L'équilibre travail-famille
- Les tendances régionales de l'emploi
- Les habitudes d'épargne et de dépense
- L'évolution technologique et son impact sur le monde du travail
- Le travail autonome
- Le vieillissement de la main-d'œuvre
- Les gains et les revenus
- ... et de nombreux autres sujets!

Commandez un abonnement annuel à la version imprimée trimestrielle de *L'emploi et le revenu en perspective* (n° 75-001-XPF au catalogue) pour seulement 63 \$ + taxes ou visitez le site Web de Statistique Canada à [www.statcan.ca](http://www.statcan.ca) pour télécharger la version électronique mensuelle (75-001-XIF) — seulement 52 \$ + taxes pour un abonnement d'un an.

Au Canada, veuillez ajouter **soit** la TPS et la TVP en vigueur, **soit** la TVH. Version imprimée : aucuns frais de port pour les envois au Canada. Pour les envois à destination des États-Unis, ajoutez 24 \$. Pour les envois à destination des autres pays, ajoutez 40 \$. Les ministères du gouvernement fédéral doivent indiquer sur toutes les commandes leur code d'organisme RI et leur code de référence RI.

Abonnez-vous à la version imprimée pour **2 ans** et épargnez **20 %**!

Abonnez-vous à la version imprimée pour **3 ans** et épargnez **30 %**!

**Voici quatre moyens faciles de commander :**

**TÉLÉPHONE** 1 800 267-6677 (sans frais)

**TÉLÉCOPIEUR** 1 877 287-4369 (sans frais)

**COURRIEL** [order@statcan.ca](mailto:order@statcan.ca)

**POSTE** Statistique Canada, Division de la diffusion,  
Gestion de la circulation, 120, av. Parkdale,  
Ottawa, (Ontario), K1A 0T6, Canada

Order your copy of *Perspective Today!*

Abonnez-vous dès aujourd'hui!

[www.statcan.ca](http://www.statcan.ca)

## QUALITY OF DEMOGRAPHIC DATA

### A. Census data

#### A.1 Coverage, response and imputation errors

The errors attributable to census data can be divided into two groups: response and processing errors, and coverage errors. The first group implies non-response error, misinterpretation by respondents, incorrect coding and non-response imputation. Errors in the second group primarily result from undercoverage and, to a lesser extent, overcoverage. It should be noted that both types of errors are intrinsic to any survey data.

During the process of developing base populations, an attempt was made to correct only coverage errors in the population base. However, the correction based on the results of the coverage studies and on modeling of overcoverage for provinces and territories by age and sex prior to 1991, was also subject to sampling, collection, response and processing errors and uncertainty in the assumptions underlying the models. With respect to the coverage studies, statistical analysis concluded that the adjustment, although not without errors itself, improved the quality of census data (Royce, 1993). They were deemed to be consistent over time and across geographical areas, and to provide logical results. Users should also be aware that when calculating net undercoverage rates for small areas, it is likely that the underlying assumptions may be violated. If this is true, the resulting net undercoverage rate would be misleading. Errors associated with these assumptions are, however, very difficult to quantify.

Nevertheless, the corrections to the census data due to net undercoverage improved, in general, the quality of the estimates by compensating for the differential undercoverage by age, sex and by province/territory across censuses. It has a direct impact on:

## QUALITÉ DES DONNÉES DÉMOGRAPHIQUES

### A. Données de recensement

#### A.1 Erreurs de couverture, de réponse et de traitement

Les erreurs attribuables aux données de recensement peuvent être divisées en deux groupes : réponse et traitement, et couverture. Le premier groupe comprend les erreurs de non-réponse, l'interprétation erronée de la part des répondants, le codage et l'imputation des non-réponses. Les erreurs du second groupe sont dues principalement au sous-dénombrement et, à un degré moindre, au surdénombrement. Ces deux types d'erreur sont inhérents à n'importe quelle enquête.

Lors de l'élaboration des populations de départ, on a tenté de corriger les erreurs de couverture seulement. Toutefois cette correction, basée sur les résultats des études de couverture et sur la modélisation du surdénombrement des provinces et territoires par âge et sexe avant 1991, est elle-même sujette aux erreurs d'échantillonnage, de collecte, de réponse et de traitement de même qu'à la fragilité des hypothèses qui sous-tendent les modèles élaborés. En ce qui concerne les études de couverture, les tests statistiques indiquent que l'ajustement, quoique non exempt d'erreur en soi, améliore la qualité des données du recensement (Royce, 1993). Les hypothèses sélectionnées ont l'avantage d'être cohérentes dans le temps et par région géographique, ainsi que de fournir des résultats logiques. Les utilisateurs doivent se rappeler que lorsque l'on calcule les taux de sous-dénombrement net pour des petites régions, il se pourrait que les hypothèses sous-jacentes ne soient pas respectées. Si tel était le cas, les taux de sous-dénombrement net utilisés les induiraient en erreur. Cependant les erreurs associées à ces hypothèses sont très difficiles à quantifier.

Néanmoins, les corrections apportées aux données du recensement pour le sous-dénombrement net améliorent, en général, la qualité des estimations en compensant pour le sous-dénombrement différentiel aux différents recensements selon l'âge, le sexe et par province et territoire. Cela a un impact direct sur :

- the error of closure and its distribution by age and sex within provinces and territories as well as by province/territory as the net undercoverage and its distribution vary from one census to another;
- within-cohort consistency of population estimates. If for example, the male cohort in age group 0-4 in 1981 was tracked up to the 2001 Census (unadjusted for net undercoverage) the age group 20-24 would be noticeably smaller in 2001 than the age group 15-19 in 1996. Since Canada receives many immigrants within these age groups, the opposite would be expected. However, only after adjustment for net census undercoverage, the cohort size increases from 1996 to 2001.
- l'erreur en fin de période et sa distribution par âge et sexe à l'intérieur d'une même province ou territoire, de même que par province ou territoire, étant donné la variation du sous-dénombrement net et sa distribution d'un recensement à l'autre;
- la cohérence des estimations de population pour une même cohorte de naissance. Prenons l'exemple de la cohorte masculine des moins de 5 ans en 1981. En utilisant les données de recensement non rajustées, on remarque que ce groupe est moins nombreux au Recensement de 2001 (groupe des 20-24 ans) qu'à celui de 1996 (groupe des 15-19 ans). Comme le Canada reçoit beaucoup d'immigrants à ces âges, on se serait attendu au contraire. Or, ce n'est qu'après le rajustement pour le sous-dénombrement net que la taille de la cohorte augmente, tel qu'attendu, entre 1996 et 2001.

## B. Components

### B.1 Births and deaths

Since the law requires the recording of vital statistics, final data meet very high standards. However, preliminary data which were used for 2003 and 2004 may differ from final data. For example, in 2002 the average annual absolute deviations in percent between the preliminary and final data for the ten provinces were 1.6% for births and 4.7% for deaths.

### B.2 Immigrants and non-permanent residents

Since immigration is controlled by law (the Immigration Act), data on immigrants and non-permanent residents are compiled upon arrival in Canada. These data represent only "legal" immigration and exclude illegal immigrants. Thus, for the "legal" part of international movement into Canada, the data are considered to be of high quality. However, some biases such as the difference between the stated province of intended residence at the time of arrival and the actual province of residence, may persist.

## B. Composantes

### B.1 Naissances et décès

Comme la loi requiert l'enregistrement des statistiques de l'état civil, les données définitives présentent des taux de couverture très élevés. Toutefois, les données provisoires utilisées pour 2003 et 2004 peuvent être différentes des données définitives. Par exemple, en 2002, la moyenne annuelle des écarts absolus en pourcentage entre les données provisoires et définitives pour les dix provinces était de 1,6 % pour les naissances et 4,7 % pour les décès.

### B.2 Immigrants et résidents non permanents

L'immigration étant contrôlée par une loi, les données sur les immigrants et les résidents non permanents sont systématiquement collectées à leur arrivée au Canada. Ces données ne concernent que l'immigration « légale » et excluent donc les immigrants illégaux. Ainsi, les données sur les entrées internationales « légales » au Canada sont considérées d'une qualité supérieure. Toutefois, des biais peuvent exister quant à la province de destination : celle envisagée par l'immigrant au moment de l'arrivée peut différer de celle où il résidera de fait.



### *B.3 Emigrants, returning emigrants, net temporary emigrants*

Of all demographic components that are used in the population estimates program, these components are the most difficult to estimate with precision. Canada does not have a complete border registration system. While immigration and non-permanent residents are well documented by the federal government, Statistics Canada has always used techniques of indirect estimation in the estimation of persons leaving the country. For this reason, available statistics regarding these three components have historically been of a lower quality than other components.

### *B.4 Interprovincial migration*

Since July 1993, preliminary interprovincial migration estimates have been based on child tax benefit (CTB) files. Under this program, only 76% of children aged 0-17 at the Canada level were entitled to benefits on July 1, 2001. Consequently, preliminary CTB-based estimates are subject to larger error than final estimates derived from CRA tax files as illustrated in Text Table XVIII.

### *B.5 Intraprovincial migration*

These estimates were derived from CRA tax files and are subject to errors generally associated with small area administrative data such as errors in assigning Standard Geographic Codes (SGC) and those due to boundary changes over time.

### *B.6 Level of detail of components*

As a more detailed breakdown of the data introduces a greater risk of inaccuracy into the estimates, the possibility of error in components is augmented by the method used to distribute the estimates by age and sex. It seems that, in general, the initial errors should be minimal where the distribution of annual estimates of births, deaths and immigrants is concerned, and more significant with regard to the distribution of other

### *B.3 Émigrants, émigrants de retour, solde de l'émigration temporaire*

Parmi les composantes qu'utilise le programme des estimations de population, celles-ci sont les plus difficiles à estimer avec précision. C'est que le Canada n'a pas de système d'enregistrement à ses frontières. Alors que l'immigration et les résidents non permanents sont bien documentés par le gouvernement fédéral, Statistique Canada a toujours eu recours à des techniques d'estimations indirectes pour estimer les personnes quittant le pays. Pour cette raison, les statistiques disponibles sur ces trois composantes ont toujours été d'une moins bonne précision que celles des autres composantes.

### *B.4 Migration interprovinciale*

Depuis juillet 1993, les estimations provisoires de la migration interprovinciale sont établies à partir des fichiers des prestations fiscales pour enfants (PFE). Sous ce programme, seulement 76 % des enfants âgés de 0 à 17 ans à l'échelle du Canada étaient bénéficiaires au 1<sup>er</sup> juillet 2001. Par conséquent, nous croyons que les estimations provisoires basées sur les PFE sont sujettes à des erreurs plus importantes que celles établies à partir des fichiers d'impôt de l'ARC tel qu'illustré au tableau explicatif XVIII.

### *B.5 Migration intraprovinciale*

Ces estimations qui proviennent des fichiers d'impôt de l'ARC sont sujettes aux erreurs généralement associés à l'exploitation des fichiers administratifs pour de petites régions telles les erreurs dans l'assignation des codes de la classification géographique type (CGT) et celles attribuables aux changements de frontières dans le temps.

### *B.6 Ventilation des composantes*

La finesse de la ventilation des données accroît les risques d'erreur de sorte que la qualité de l'estimation des composantes devient plus douteuse avec le fractionnement par âge et sexe. Il semble qu'en général, les erreurs initiales soient moindres en ce qui concerne la ventilation des nombres annuels de naissances, de décès et d'immigrants, qu'en ce qui a trait à celle des autres composantes (résidents non permanents, émigrants,

components (non-permanent residents, emigrants, returning emigrants, net temporary emigrants and interprovincial and subprovincial migrants). Finally, the size of error due to the age/sex distribution may vary by period and errors in some components may have a greater impact on a given age group or sex.

### C. Population estimates

Assuming that the census counts adjusted for net undercoverage are accurate, the error of closure could be considered as a measure of reliability of the postcensal population estimates. Values of the error of closure are provided in Text tables X to XVII. When interpreting the figures from the table, the fact that the errors of closure cover a five-year period should be taken into account.

### D. Geographical boundary changes for census divisions (CDs) and census metropolitan areas (CMAs)

Intraprovincial geographical boundaries may change from one census to another. In order to facilitate chronological studies, population estimates for CDs and CMAs were produced for the 1986 to 2004 period according to boundaries delineated in the 2001 Census.

In order to clarify the demographic significance of geographical boundary changes, the 1996 population estimates according to 1996 Census boundaries will be compared to those of the same year based on 2001 Census boundaries. Data presented here apply to population enumerated in the 1996 Census without adjustment for net undercoverage.

#### D.1 Census metropolitan areas (CMAs)

Among the 25 CMAs as defined in the 1996 Census\*, 10 have undergone geographical boundary changes

---

\* Two new CMAs were added in the 2001 Census Abbotsford in British Columbia and Kingston in Ontario.

émigrants de retour, solde de l'émigration temporaire et migrants interprovinciaux et infraprovinciaux). Enfin, l'importance de l'erreur causée par la distribution selon l'âge et le sexe peut varier selon la période, et l'erreur relative à certaines composantes peut avoir un effet plus prononcé sur certains groupes d'âges ou sur un sexe donné.

### C. Estimations de la population

Dans l'hypothèse où les comptes du recensement rajustés pour le sous-dénombrement net sont exacts, l'erreur en fin de période pourrait être considérée comme une mesure de fiabilité des estimations postcensitaires de la population. Les valeurs de l'erreur en fin de période sont présentées dans les tableaux explicatifs X à XVII. Lors de leur interprétation, on devra se rappeler que les erreurs en fin de période couvrent une période de cinq ans.

### D. Changements des limites géographiques des divisions de recensement (DR) et des régions métropolitaines de recensement (RMR)

Les limites des régions géographiques infraprovinciales peuvent changer d'un recensement à l'autre. Pour faciliter les études chronologiques, les estimations démographiques pour la période allant de 1986 à 2004 ont été établies, dans la présente publication, selon les limites définies au Recensement de 2001 pour les DR et RMR.

Afin de préciser l'importance démographique des changements de limites géographiques, les effectifs de la population en 1996 selon la géographie de 1996 seront comparés aux effectifs de la même année d'après la géographie de 2001. Les chiffres présentés s'appliquent à la population dénombrée au Recensement de 1996 et ne tiennent pas compte du sous-dénombrement net.

#### D.1 Régions métropolitaines de recensement (RMR)

Parmi les 25 RMR définis au Recensement de 1996\*, 10 ont connu des changements de limites géographiques au

---

\* Deux nouvelles RMR se sont ajoutées au Recensement de 2001 : Abbotsford en Colombie-Britannique et Kingston en Ontario.

in the 2001 Census. Had the latter been applied in 1996, population in all 25 CMAs would have reached 17,898,000 instead of 17,885,000, representing a slight increase of 33,000 persons or 0.2%.

In certain CMAs, the demographic repercussions of boundary changes were more pronounced. In London, the relative gain attributable to boundary change reached 4.5% and surpassed 1% in 4 other CMAs: Greater Sudbury (3.2%), Halifax (3.1%), Windsor (2.9%) and Thunder Bay (1.5%).

In some cases (Montréal, Toronto and Winnipeg), boundary changes had a negligible effect on population.

In one instance, the boundary change translated into a decline in population. The Ontarian part of the Ottawa-Gatineau CMA dropped by 11,800 persons (1.5%).

#### *D.2 Census divisions (CDs)*

Boundary changes affected 34 of the 288 CDs in Canada and population in 17 CDs was negligibly affected with relative gains/losses not exceeding 0.1%.

Boundary changes greatly impacted population numbers in 5 CDs located in Ontario and Quebec. The CD most affected was Val-Saint-François in Quebec, with a loss of 15.8% followed by in decreasing order, Northumberland in Ontario (-9.0%), Rouville in Quebec (-8.8%), and Sudbury in Ontario (-6.4%). Finally, Hastings, in Ontario, registered gains of 6.2%.

Recensement de 2001. Si les nouvelles limites avaient été appliquées en 1996, la population de l'ensemble des 25 RMR aurait été non pas de 17 885 000 mais de 17 898 000, soit une légère hausse de 33 000 (0,2 %).

L'importance démographique des changements de limites a été plus prononcée dans certaines RMR. À London, le gain relatif attribuable au changement de géographie a atteint 4,5 %. Il a dépassé 1 % dans quatre autres RMR, soit Greater Sudbury (3,2 %), Halifax (3,1 %), Windsor (2,9 %) et Thunder Bay (1,5 %).

Dans certains cas, les changements de limites ont eu un effet négligeable sur la population. Il en va ainsi pour Montréal, Toronto et Winnipeg.

Le changement de géographie se traduit par une baisse de population dans un seul cas. Dans la partie ontarienne de la RMR d'Ottawa-Gatineau, la perte s'élève en effet à 11 800 (1,5 %).

#### *D.2 Divisions de recensement (DR)*

Des changements de limites ont affecté 34 des 288 DR au pays. Dans 17 cas, les changements de limites géographiques n'ont eu aucun effet marqué sur la population, les pertes ou les gains relatifs ne dépassant pas 0,1 %.

Les changements de limites qui ont eu le plus grand impact relatif touchent cinq DR du Québec et de l'Ontario. La DR la plus affectée est celle de Val-Saint-François au Québec avec une perte relative de 15,8 %, suivie, en ordre décroissant, par celle de Northumberland en Ontario (-9,0 %), de Rouville au Québec (-8,8 %) et de Sudbury en Ontario (-6,4 %). Enfin, la DR de Hastings en Ontario a enregistré des gains de 6,2 %.

# INFORMATION IS YOUR PASSPORT TO SUCCESS

- ▶ IT GIVES YOUR BUSINESS THE COMPETITIVE EDGE.
- ▶ IT MAKES YOUR SOCIAL PROGRAMS RELEVANT AND BENEFICIAL.
- ▶ IT KEEPS YOU ON TOP OF CURRENT ISSUES AND CONCERNS.

## DEPEND ON THE MOST RELIABLE SOURCE

For developing business plans and market strategies, keeping abreast of social and economic trends or establishing an excellent information resource from which to draw, we've got your answer!

## ADVISORY SERVICES

Our expert consultants are available to help you make the most of your Statistics Canada experience.

We will:

- ✓ work with you to define your needs.
- ✓ sift through our vast resources and put together an information package designed to meet those needs.
- ✓ analyze and interpret your customized data packages.
- ✓ even conduct surveys tailored to your specialized requirements.

## DRAW ON OUR EXPERTISE

Contact the Reference Centre nearest you to find out how to get prepared for your journey into the future!

National toll-free enquiries line:  
1 800 263-1136

National TTY line:  
1 800 363-7629

E-Mail: [infostats@statcan.ca](mailto:infostats@statcan.ca)

# L'INFORMATION VOTRE PASSEPORT VERS LA RÉUSSITE

- ▶ L'INFORMATION CONFÈRE UNE LONGUEUR D'AVANCE À VOTRE ENTREPRISE.
- ▶ BIEN INFORMÉ, VOUS METTEZ AU POINT DES PROGRAMMES SOCIAUX PERTINENTS ET PROFITABLES.
- ▶ ET VOUS SEREZ À L'AVANT-GARDE DES QUESTIONS ET DES PROBLÈMES ACTUELS.



## FIÉZ-VOUS À LA SOURCE LA PLUS SÛRE

Qu'il s'agisse d'élaborer un plan d'entreprise ou des stratégies de marché, de rester au diapason des tendances sociales et économiques ou de vous doter d'une excellente ressource où puiser de l'information, nous avons la solution qu'il vous faut!

## SERVICES CONSULTATIFS

Nos experts-conseils sont là pour vous aider à tirer le meilleur parti de votre relation avec Statistique Canada. Cela signifie que :

- ✓ nous travaillerons avec vous pour préciser vos besoins.
- ✓ nous passerons nos vastes ressources au crible afin de mettre au point une trousse d'information conçue pour répondre à ces besoins.
- ✓ nous analyserons et interpréterons vos séries de données personnalisées.
- ✓ nous irons jusqu'à mener des sondages conçus pour répondre à vos besoins particuliers.

## PROFITEZ DE NOS COMPÉTENCES

Communiquez avec le Centre de consultation le plus près de chez vous pour savoir comment vous préparer à votre voyage vers l'avenir!

Service de renseignements sans frais au Canada : 1 800 263-1136

Numéro de l'ATME pour le Canada :  
1 800 363-7629

Courriel : [infostats@statcan.ca](mailto:infostats@statcan.ca)



**Text tables**  
**Tableaux explicatifs**

**Text table I. Sources and references of data used to generate postcensal population estimates, 2002 to 2004**  
**Tableau explicatif I. Sources et références des données utilisées pour la production des estimations postcensitaires de la population, 2002 à 2004**

Data Sources and References	Sources de données et références
<p><b>Base</b> : May 15, 2001 Census adjusted to July 1 and for net undercount</p> <ul style="list-style-type: none"> <li>• A National Overview - Population and Dwelling Counts 2001 Census - Catalogue no. 93-360-XPB and 93-360-XIB.</li> </ul>	<p><b>Point de départ</b> : Recensement du 15 mai 2001 rajusté au 1<sup>er</sup> juillet et corrigé pour le sous-dénombrement net</p> <ul style="list-style-type: none"> <li>• Un aperçu national - chiffres de population et des logements, Recensement de 2001, n<sup>os</sup> 93-360-XPB et 93-360-XIB au catalogue.</li> </ul>
<p><b>Births and deaths</b></p> <ul style="list-style-type: none"> <li>• Statistics Canada, Health Statistics Division.</li> <li>• Statistics Canada, Demography Division, Catalogue no. 91-002-XPB and 91-002-XIB, quarterly, Table 2.</li> </ul>	<p><b>Naissances et décès</b></p> <ul style="list-style-type: none"> <li>• Statistique Canada, Division de la statistique sur la santé.</li> <li>• Statistique Canada, Division de la démographie, n<sup>o</sup> 91-002-XPB et 91-002-XIB au catalogue, trimestriel, tableau 2.</li> </ul>
<p><b>Marriages and divorces</b></p> <ul style="list-style-type: none"> <li>• Statistics Canada, Health Statistics Division.</li> <li>• Statistics Canada, Demography Division.</li> </ul>	<p><b>Mariages et divorces</b></p> <ul style="list-style-type: none"> <li>• Statistique Canada, Division de la statistique sur la santé.</li> <li>• Statistique Canada, Division de la démographie.</li> </ul>
<p><b>Immigration</b></p> <ul style="list-style-type: none"> <li>• Citizenship and Immigration Canada.</li> </ul>	<p><b>Immigration</b></p> <ul style="list-style-type: none"> <li>• Citoyenneté et Immigration Canada.</li> </ul>
<p><b>Emigrants</b></p> <p><u>Children 0-17 years</u></p> <p>Statistics Canada, Demography Division - based on data on emigrant children from the child tax benefit program (CTB) from Canada Revenue Agency - CRA and data from the U.S. Department of Homeland Security, Office of Immigration Statistics.</p>	<p><b>Émigrants</b></p> <p><u>Enfants 0-17 ans</u></p> <p>Statistique Canada, Division de la démographie, établis à l'aide de données sur les enfants émigrants du programme des prestations fiscales pour enfants (PFE) - fichiers provenant de l'Agence de du revenu du Canada, - ARC et les données du "U.S. Department of Homeland Security, Office of Immigration Statistics".</p>
<p><u>Adults</u></p> <p>Statistics Canada, Demography Division - based on data from the U.S. Department of Homeland Security, Office of Immigration Statistics.</p>	<p><u>Adultes</u></p> <p>Statistique Canada, Division de la démographie - établis à partir des données provenant du "U.S. Department of Homeland Security, Office of Immigration Statistics".</p>
<p><b>Returning emigrants</b></p> <p>Statistics Canada, Demography Division - based on data from the CTB program and adjustment factors calculated using CRA files.</p>	<p><b>Émigrants de retour</b></p> <p>Statistique Canada, Division de la démographie, établis à partir des données du programme de PFE et des facteurs de rajustement calculés en utilisant les fichiers de l'ARC.</p>
<p><b>Net temporary emigrants</b></p> <p>Statistics Canada, Demography Division - based on data from the Reverse Record Check, 1996 and 2001 Censuses of Canada and data from the 2001 Census of Canada.</p>	<p><b>Solde de l'émigration temporaire</b></p> <p>Statistique Canada, Division de la démographie, établis à partir des données de la Contre-vérification des dossiers des recensements du Canada de 1996 et 2001 et des données du Recensement du Canada de 2001.</p>
<p><b>Non-permanent Residents</b></p> <ul style="list-style-type: none"> <li>• Citizenship and Immigration Canada.</li> </ul>	<p><b>Résidents non permanents</b></p> <ul style="list-style-type: none"> <li>• Citoyenneté et Immigration Canada.</li> </ul>
<p><b>Interprovincial Migration</b></p> <ul style="list-style-type: none"> <li>• 2003-2004: Statistics Canada, Demography Division and CRA - CTB files.</li> <li>• 2002-2003: Statistics Canada, Demography Division and CRA - tax files.</li> </ul>	<p><b>Migration interprovinciale</b></p> <ul style="list-style-type: none"> <li>• 2003-2004 : Statistique Canada, Division de la démographie et l'ARC - fichiers de PFE.</li> <li>• 2002-2003 : Statistique Canada, Division de la démographie et l'ARC - fichiers d'impôt.</li> </ul>
<p><b>Intraprovincial Migration</b></p> <ul style="list-style-type: none"> <li>• Statistics Canada, Demography Division and CRA - tax files.</li> </ul>	<p><b>Migration intraprovinciale</b></p> <ul style="list-style-type: none"> <li>• Statistique Canada, Division de la démographie et l'ARC - fichiers d'impôt.</li> </ul>

**Text table II. Sources and references of data used to generate postcensal estimates of the number of census families**  
**Tableau explicatif II. Sources et références des données utilisées pour la production des estimations postcensitaires du nombre de famille de recensement**

**Data sources and references****Sources de données et références**

**Base data:** May 15, 2001 Census (Table nos. 97F0005XCB2001005 and 97F0004XCB2001040 (adjusted to July 1 and for net undercount).

**Données de départ :** Recensement du 15 mai 2001, (Tableaux n<sup>os</sup> 97F0005XCB2001005 et 97F0004XCB2001040 (corrigé pour le sous-dénombrement net et rajusté au 1<sup>er</sup> juillet).

**Marriages**

Statistics Canada, Health Statistics Division, Demography Division, Catalogue nos. 91-002-XPB and 91-002-XIB, quarterly, and 2001 Census data.

**Mariages**

Statistique Canada, Division de la statistique sur la santé, Division de la démographie, n<sup>os</sup> 91-002-XPB et 91-002-XIB au catalogue, trimestriel et recensement de 2001.

**Divorces**

Statistics Canada, Health Statistics Division and Demography Division.

**Divorces**

Statistique Canada, Division de la statistique sur la santé et Division de la démographie.

**Deaths**

Statistics Canada, Health Statistics Division, Demography Division, Catalogue nos. 91-002-XPB and 91-002-XIB, quarterly, and 2001 Census data.

**Décès**

Statistique Canada, Division de la statistique sur la santé, Statistique Canada, Division de la démographie, n<sup>os</sup> 91-002-XPB et 91-002-XIB au catalogue, trimestriel, et recensement de 2001.

**Immigration**

Statistics Canada, Demography Division and Citizenship and Immigration Canada.

**Immigration**

Statistique Canada, Division de la démographie et Citoyenneté et Immigration Canada.

**Emigration**

Statistics Canada, Demography Division.

**Émigration**

Statistique Canada, Division de la démographie.

**Returning emigration**

Statistics Canada, Demography Division and 2001 Census data.

**Émigration de retour**

Statistique Canada, Division de la démographie et Recensement de 2001.

**Net temporary emigration**

Statistics Canada, Demography Division and 2001 Census data.

**Solde de l'émigration temporaire**

Statistique Canada, Division de la démographie et Recensement de 2001.

**Non-permanent residents**

Statistics Canada, Demography Division, Citizenship and Immigration Canada and 2001 Census data.

**Résidents non permanents**

Statistique Canada, Division de la démographie et Citoyenneté et Immigration Canada.

**Interprovincial migration**

Statistics Canada, Demography Division - Produced using child tax benefit (CTB) files provided by Canada Revenue Agency and 2001 Census data.

**Migration interprovinciale**

Statistique Canada, Division de la démographie - Établies à partir des fichiers des prestations fiscales pour enfants (PFE) provenant de l'Agence du revenu du Canada ainsi que les données du Recensement de 2001.

**Common-law unions**

Statistics Canada, Demography Division - Produced using 1996 and 2001 Census data.

**Unions consensuelles**

Statistique Canada, Division de la démographie - Établie à partir des données des recensements de 1996 et 2001.

**Text table III. Estimated net undercoverage of population, 1996 and 2001 Censuses, Canada, provinces and territories\***  
**Tableau explicatif III. Estimation du sous-dénombrement net de la population, recensements de 1996 et 2001, Canada, provinces et territoires\***

Area - Région	1996		2001	
	Number - Nombre	Rate (%) - Taux (%)	Number - Nombre	Rate (%) - Taux (%)
<b>Canada</b>	<b>712,119</b>	<b>2.41</b>	<b>958,968</b>	<b>3.10</b>
N.L. - T.-N.-L.	8,840	1.58	9,401	1.80
P.E.I. - Î.-P.-É.	896	0.66	1,325	0.97
N.S. - N.-É.	21,126	2.27	24,521	2.63
N.B. - N.-B.	14,073	1.87	20,095	2.68
Que. - Qc	102,680	1.42	152,880	2.07
Ont.	304,139	2.75	452,309	3.81
Man.	19,052	1.68	31,013	2.70
Sask.	28,599	2.81	21,812	2.18
Alta. - Alb.	71,971	2.60	74,834	2.45
B.C. - C.-B.	137,446	3.56	164,805	4.05
Y.T. - Yn	467	1.50	1,422	4.72
N.W.T. - T.N.-O.	1,979	4.75	3,295	8.10
Nvt. - Nt	851	3.33	1,256	4.49

\* The numbers and rates are based on the 2001 Census Coverage Studies. The numbers and rates for 1996 were revised in 2003.

\* Les effectifs et les taux sont tirés des études de couverture du recensement de 2001. Les effectifs et les taux pour 1996 ont été révisés en 2003.

Source: Statistics Canada, Demography Division. - Statistique Canada, Division de la démographie.



Text table IV.

Estimated net undercoverage of population by age group and sex, 1996 and 2001 Censuses, Canada\*

Tableau explicatif IV.

Estimation du sous-dénombrement net de la population selon le groupe d'âge et le sexe, recensements de 1996 et 2001, Canada\*

Sex and age group - Sexe et groupe d'âge	1996		2001	
	Number -	Rate (%) -	Number -	Rate (%) -
	Nombre	Taux (%)	Nombre	Taux (%)
<b>Both sexes - Sexes réunis</b>				
<b>Total</b>	<b>712,119</b>	<b>2.41</b>	<b>958,968</b>	<b>3.10</b>
0-4	44,677	2.28	63,236	3.59
5-9	21,548	1.07	43,659	2.16
10-14	13,484	0.67	21,778	1.05
15-19	48,138	2.40	61,586	2.91
20-24	101,342	5.07	148,916	7.08
25-29	123,305	5.72	170,617	8.25
30-34	111,240	4.31	142,469	6.36
35-39	70,790	2.71	121,761	4.60
40-44	43,504	1.84	70,929	2.68
45-49	32,349	1.52	34,927	1.47
50-54	21,777	1.33	27,676	1.31
55-59	21,861	1.65	18,160	1.13
60-64	18,884	1.57	8,598	0.67
65+	39,220	1.10	24,656	0.63
<b>Males - Masculin</b>				
<b>Total</b>	<b>454,894</b>	<b>3.11</b>	<b>629,548</b>	<b>4.10</b>
0-4	22,917	2.28	32,371	3.59
5-9	11,075	1.07	22,321	2.16
10-14	6,895	0.67	11,207	1.05
15-19	28,520	2.76	35,664	3.28
20-24	64,875	6.38	94,364	8.76
25-29	81,543	7.50	114,637	10.92
30-34	80,449	6.18	97,995	8.68
35-39	51,992	3.97	88,142	6.61
40-44	31,410	2.67	54,161	4.08
45-49	20,886	1.97	24,609	2.09
50-54	10,289	1.26	18,387	1.75
55-59	11,917	1.82	12,028	1.50
60-64	12,048	2.03	6,082	0.97
65+	20,078	1.33	17,580	1.05
<b>Females - Féminin</b>				
<b>Total</b>	<b>257,225</b>	<b>1.72</b>	<b>329,420</b>	<b>2.11</b>
0-4	21,760	2.27	30,865	3.59
5-9	10,473	1.07	21,338	2.16
10-14	6,589	0.67	10,571	1.04
15-19	19,618	2.01	25,922	2.52
20-24	36,467	3.71	54,552	5.31
25-29	41,762	3.91	55,980	5.50
30-34	30,791	2.41	44,474	4.01
35-39	18,798	1.44	33,619	2.56
40-44	12,094	1.02	16,768	1.27
45-49	11,463	1.08	10,318	0.87
50-54	11,488	1.40	9,289	0.87
55-59	9,944	1.49	6,132	0.76
60-64	6,836	1.11	2,516	0.38
65+	19,142	0.93	7,076	0.32

\* The numbers and rates are based on the 2001 Census Coverage Studies. The numbers and rates for 1996

\* Les effectifs et les taux sont tirés des études de couverture du recensement de 2001. Les effectifs et les taux pour 1996 ont été révisés en 2003.

Source: Statistics Canada, Demography Division. - Statistique Canada, Division de la démographie.

Text table V.

Estimated net undercoverage of population by sex and marital status, 1996 and 2001  
Censuses, Canada\*

Tableau explicatif V.

Estimation du sous-dénombrement net de la population selon le sexe et l'état matrimonial,  
recensements de 1996 et 2001, Canada\*

Sex and marital status -	1996		2001	
	Number -	Rate (%) -	Number -	Rate (%) -
Sexe et état matrimonial	Nombre	Taux (%)	Nombre	Taux (%)
<b>Both sexes - Sexes réunis</b>	<b>662,542</b>	<b>2.25</b>	<b>924,429</b>	<b>2.99</b>
Married - Marié(e)s	219,932	1.53	248,435	1.64
Widowed - Veuf(ve)s	25,506	1.76	24,228	1.61
Divorced - Divorcé(e)s	52,448	4.29	64,966	4.76
Single - Célibataires	364,656	2.93	586,800	4.55
Age under 15 - Moins de 15 ans	61,925	1.04	117,166	2.01
15 years and over - 15 ans et plus	302,731	4.66	469,634	6.65
<b>Males - Masculin</b>	<b>429,225</b>	<b>2.94</b>	<b>611,782</b>	<b>3.99</b>
Married - Mariés	134,200	1.87	169,396	2.23
Widowed - Veufs	7,443	2.99	14,999	5.47
Divorced - Divorcés	37,650	7.28	42,948	7.52
Single - Célibataires	249,932	3.75	384,439	5.58
Age under 15 - Moins de 15 ans	31,702	1.04	60,012	2.01
15 years and over - 15 ans et plus	218,230	6.06	324,427	8.33
<b>Females - Féminin</b>	<b>233,317</b>	<b>1.56</b>	<b>312,647</b>	<b>2.00</b>
Married - Mariées	85,732	1.19	79,039	1.04
Widowed - Veuves	18,063	1.51	9,229	0.75
Divorced - Divorcées	14,798	2.09	22,018	2.77
Single - Célibataires	114,724	1.98	202,361	3.36
Age under 15 - Moins de 15 ans	30,223	1.04	57,154	2.00
15 years and over - 15 ans et plus	84,501	2.92	145,207	4.58

\* Excludes early enumeration in the North for 1996 and persons living on incompletely enumerated Indian reserves for 1996 and 2001.

\* Excluant le dénombrement anticipé au nord en 1996 et les personnes vivant sur les réserves indiennes partiellement dénombrées en 1996 et 2001.

Source: Statistics Canada, Demography Division. - Statistique Canada, Division de la démographie.

Text table VI. Estimated net undercoverage of population by sex and legal marital status, 1996 and 2001 Censuses, Canada\*

Tableau explicatif VI. Estimation du sous-dénombrement net de la population selon le sexe et l'état matrimonial légal, recensements de 1996 et 2001, Canada\*

Sex and marital status - <th colspan="2">1996</th> <th colspan="2">2001</th>	1996		2001	
	Number -	Rate (%) -	Number -	Rate (%) -
Sexe et état matrimonial	Nombre	Taux (%)	Nombre	Taux (%)
<b>Both sexes - Sexes réunis</b>	<b>662,542</b>	<b>2.25</b>	<b>924,429</b>	<b>2.99</b>
Married - Marié(e)s	174,802	1.39	189,024	1.46
Widowed - Veuf(ve)s	25,502	1.70	22,350	1.43
Divorced - Divorcé(e)s	60,942	3.56	66,110	3.44
Single - Célibataires	401,296	2.93	646,945	4.46
Age under 15 - Moins de 15 ans	61,925	1.04	117,166	2.01
15 years and over - 15 ans et plus	339,371	4.39	529,779	6.11
<b>Males - Masculin</b>	<b>429,225</b>	<b>2.94</b>	<b>611,782</b>	<b>3.99</b>
Married - Mariés	104,043	1.65	127,007	1.97
Widowed - Veufs	7,437	2.76	13,881	4.66
Divorced - Divorcés	43,380	5.65	44,508	5.21
Single - Célibataires	274,365	3.77	426,386	5.53
Age under 15 - Moins de 15 ans	31,702	1.04	60,012	2.01
15 years and over - 15 ans et plus	242,663	5.75	366,374	7.77
<b>Females - Féminin</b>	<b>233,317</b>	<b>1.56</b>	<b>312,647</b>	<b>2.00</b>
Married - Mariées	70,759	1.12	62,017	0.96
Widowed - Veuves	18,065	1.46	8,469	0.67
Divorced - Divorcées	17,562	1.86	21,602	2.02
Single - Célibataires	126,931	1.98	220,559	3.24
Age under 15 - Moins de 15 ans	30,223	1.04	57,154	2.00
15 years and over - 15 ans et plus	96,708	2.76	163,405	4.13

\* Excludes early enumeration in the North for 1996 and persons living on incompletely enumerated Indian reserves for 1996 and 2001.

\* Excluant le dénombrement anticipé au nord en 1996 et les personnes vivant sur les réserves indiennes partiellement dénombrées en 1996 et 2001.

Source: Statistics Canada, Demography Division. - Statistique Canada, Division de la démographie.

Text table VII. Estimated net undercoverage of census families, 1996 and 2001 Censuses, Canada, provinces and territories

Tableau explicatif VII. Estimation du sous-dénombrement net des familles de recensement, recensements de 1996 et 2001, Canada, provinces et territoires

Area - Région	1996		2001	
	Number	Rate (%)	Number	Rate (%)
	-	-	-	-
	Nombre	Taux (%)	Nombre	Taux (%)
<b>Canada</b>	<b>147,957</b>	<b>1.85</b>	<b>158,486</b>	<b>1.87</b>
N.L. - T.-N.-L.	1,661	1.06	1,949	1.25
P.E.I. - Î.-P.-É.	217	0.60	251	0.65
N.S. - N.-É.	2,656	1.04	4,212	1.58
N.B. - N.-B.	3,502	1.66	3,162	1.45
Que. - Qc	22,445	1.14	28,217	1.38
Ont.	67,167	2.24	72,162	2.22
Man.	3,844	1.30	4,044	1.32
Sask.	4,087	1.55	3,916	1.46
Alta. - Alb.	12,877	1.76	12,311	1.50
B.C. - C.-B.	28,789	2.78	27,238	2.46
Y.T. - Yn	198	2.39	349	4.30
N.W.T. - T.N.-O.	372	3.70	493	4.85
Nvt. - Nt	142	2.62	182	2.79

Sources:

For 1996 - Statistics Canada, Social Survey Methods Division - unpublished data. -

Pour 1996 - Statistique Canada, Division des méthodes d'enquêtes sociales - données non publiées.

For 2001, Statistics Canada, Demography Division. - Pour 2001, Statistique Canada, Division de la démographie.

**Text table VIII. Estimated net undercoverage\* of population applied at the census division and census metropolitan area levels, 1996 and 2001 Censuses, Canada, provinces and territories**

**Tableau explicatif VIII. Estimation du sous-dénombrement net\* de la population appliqué à l'échelle des divisions de recensement et des régions métropolitaines de recensements, recensements de 1996 et 2001, Canada, provinces et territoires**

Area - Région	1996		2001	
	Number	Rate (%)	Number	Rate (%)
	-	-	-	-
	Nombre	Taux (%)	Nombre	Taux (%)
<b>Canada</b>	<b>662,542</b>	<b>2.25</b>	<b>924,429</b>	<b>2.99</b>
N.L. - T.-N.-L.	8,837	1.58	9,401	1.80
P.E.I. - Î.-P.-É.	721	0.53	1,325	0.97
N.S. - N.-É.	21,126	2.27	24,521	2.63
N.B. - N.-B.	13,555	1.80	20,095	2.68
Que. - Qc	90,177	1.25	140,232	1.90
Ont.	283,290	2.57	436,349	3.68
Man.	18,737	1.65	30,903	2.69
Sask.	28,013	2.75	21,231	2.12
Alta. - Alb.	60,684	2.20	69,857	2.29
B.C. - C.-B.	134,310	3.48	164,542	4.04
Y.T. - Yn	465	1.49	1,422	4.72
N.W.T. - T.N.-O.	1,854	4.46	3,295	8.10
Nvt. - Nt	773	3.03	1,256	4.49

\* For population estimates at the CD and CMA levels, persons living on incompletely enumerated Indian reserves, and for 1996, cases related to early enumeration were added independently.

\* Pour l'estimation de la population à l'échelle des DR et des RMR, les personnes vivant sur les réserves indiennes partiellement dénombrées de même que, pour 1996, les cas de dénombrement anticipé ont été ajoutés de façon indépendante.

Source: Statistics Canada, Demography Division. - Statistique Canada, Division de la démographie.

Text table IX.

Estimates of the number of persons not counted on incompletely enumerated Indian reserves by census division, 1991, 1996 and 2001 Censuses, Canada

Tableau explicatif IX.

Estimations du nombre de personnes non énumérées dans les réserves indiennes partiellement dénombrées selon la division de recensement, recensements de 1991, 1996 et 2001, Canada

Geography - Géographie	Estimates - Estimations			Geography - Géographie	Estimates - Estimations		
	1991	1996	2001		1991	1996	2001
<b>Canada</b>	<b>41,451</b>	<b>49,293</b>	<b>34,539</b>	<b>Man.</b>	<b>817</b>	<b>315</b>	<b>110</b>
<b>P.E.I. - Î.-P.-É.</b>	...	175	...	Division No. 2	590	...	...
Kings	...	22	...	Division No. 8	...	...	...
Queens	...	153	...	Division No. 9	...	98	110
<b>N.S. - N.-É.</b>	...	...	...	Division No. 15	...	...	...
Queens	...	...	...	Division No. 16	227	...	...
<b>N.B. - N.-B.</b>	<b>2,139</b>	<b>518</b>	...	Division No. 17	...	...	...
Kent	...	64	...	Division No. 19	...	217	...
Northumberland	1,204	454	...	<b>Sask.</b>	<b>424</b>	<b>586</b>	<b>581</b>
Victoria	616	...	...	Division No. 6	...	...	...
York	319	...	...	Division No. 9	...	...	...
<b>Que. - Qc</b>	<b>10,636</b>	<b>12,427</b>	<b>12,648</b>	Division No. 17	424	586	581
Communauté-Urbaine-de-Québec	1,255	1,462	...	<b>Alta. - Alb.</b>	<b>7,421</b>	<b>11,287</b>	<b>4,977</b>
Deux-Montagnes	795	1,188	1,333	Division No. 3	...	...	...
La Vallée-de-la-Gatineau	345	...	269	Division No. 6	...	...	...
Le Haut-Saint-Laurent	1,735	2,369	2,667	Division No. 8	3,093	4,776	...
Les Laurentides	...	...	4	Division No. 11	990	2,259	1,709
Roussillon	6,506	7,408	8,375	Division No. 12	2,511	3,168	2,974
<b>Ont.</b>	<b>16,443</b>	<b>20,849</b>	<b>15,960</b>	Division No. 15	...	...	...
Algoma	2,150	2,720	864	Division No. 16	430	...	...
Brant	4,825	5,722	5,755	Division No. 17	397	1,084	294
Bruce	...	619	...	<b>B.C. - C.-B.</b>	<b>3,472</b>	<b>3,136</b>	<b>263</b>
Cochrane	...	...	4	Capital	246	853	96
Durham	...	34	758	Cariboo	237	822	...
Haldimand-Norfolk	648	796	...	Central Coast	67	...	...
Hastings	1,021	1,257	1,389	Columbia-Shuswap	...	...	...
Kenora	2,995	2,161	2,260	Comox-Strathcona	201	2	...
Lambton	957	923	...	Cowichan Valley	126	...	...
Manitoulin	201	866	...	Fraser Valley	...	34	...
Middlesex	2,079	2,421	2,676	Greater Vancouver	...	21	...
Muskoka	...	168	190	Mount Waddington	...	3	...
Nipissing	181	...	188	North Okanagan	...	...	...
Parry Sound	111	129	...	Okanagan-Similkameen	...	49	...
Rainy River	...	205	...	Powell River	799	...	...
Renfrew	280	346	...	Squamish-Lillooet	1,670	1,352	89
Stormont, Dundas & Glengarry	875	1,342	1,485	Sunshine Coast	50	...	...
Sudbury	...	178	...	Thompson-Nicola	76	...	78
Thunder Bay	100	962	391	<b>Y.T. - Yn</b>	<b>99</b>	...	...
Timiskaming	20	...	...				

Source: Statistics Canada, Social Survey Methods Division. - Statistique Canada, Division des méthodes d'enquêtes sociales.

**Text table X. Error of closure of the estimates of population for July 1, 1996 and 2001, Canada, provinces and territories**

**Tableau explicatif X. Erreur en fin de période des estimations de la population au 1<sup>er</sup> juillet, 1996 et 2001, Canada, provinces et territoires**

Area - Région	1996		2001	
	Number -	%	Number -	%
	Nombre		Nombre	
<b>Canada</b>	<b>113,416</b>	<b>0.38</b>	<b>46,468</b>	<b>0.15</b>
N.L. - T.-N.-L.	8,840	1.58	11,416	2.19
P.E.I. - Î.-P.-É.	411	0.30	1,481	1.08
N.S. - N.-É.	6,446	0.69	9,034	0.97
N.B. - N.-B.	5,634	0.75	4,638	0.62
Que. - Qc	96,449	1.33	-320	0.00
Ont.	56,479	0.51	8,857	0.07
Man.	-852	-0.08	-1,121	-0.10
Sask.	-7,400	-0.73	15,952	1.59
Alta. - Alb.	-8,124	-0.29	714	0.02
B.C. - C.-B.	-43,313	-1.12	-4,357	-0.11
Y.T. - Yn	-244	-0.78	-353	-1.17
N.W.T. - T.N.-O.	-42	-0.10	481	1.18
Nvt. - Nt	-868	-3.38	46	0.16

**Note:** The error of closure is equal to the July 1 postcensal estimate minus the census count adjusted to July 1 and for net undercount. The percentage is error of closure, divided by the census count adjusted to July 1 and for net undercount, multiplied by 100.

L'erreur en fin période est égale à la différence entre l'estimation postcensitaire de la population au 1<sup>er</sup> juillet et les chiffres du recensement rajustés au 1<sup>er</sup> juillet et pour le sous-dénombrement net. Le pourcentage est égal à l'erreur en fin de période, divisée par les chiffres du recensement rajustés au 1<sup>er</sup> juillet et pour le sous-dénombrement net, le tout multiplié par 100.

**Source:** Statistics Canada, Demography Division. - Statistique Canada, Division de la démographie.

Text table XI. Error of closure of the estimates of population by age group and sex for July 1, 2001, Canada

Tableau explicatif XI. Erreur en fin de période des estimations de la population selon le groupe d'âge et le sexe au 1<sup>er</sup> juillet 2001, Canada

Age group - Groupe d'âge	Both sexes -		Males -		Females -	
	Sexes réunis		Masculin		Féminin	
	Number -	%	Number -	%	Number -	%
	Nombre		Nombre		Nombre	
<b>All ages - Tous âges</b>	<b>46,468</b>	<b>0.15</b>	<b>10,911</b>	<b>0.07</b>	<b>35,557</b>	<b>0.23</b>
0-4	-25,589	-1.45	-12,292	-1.37	-13,297	-1.55
5-9	12,183	0.60	6,878	0.67	5,305	0.54
10-14	-1,247	-0.06	392	0.04	-1,639	-0.16
15-19	-29,821	-1.41	-16,856	-1.55	-12,965	-1.26
20-24	5,654	0.27	842	0.08	4,812	0.47
25-29	42,893	2.07	17,763	1.69	25,130	2.46
30-34	27,792	1.24	13,489	1.19	14,303	1.29
35-39	10,266	0.39	4,294	0.32	5,972	0.46
40-44	1,733	0.07	-1,437	-0.11	3,170	0.24
45-49	4,613	0.19	6,159	0.52	-1,546	-0.13
50-54	-4,720	-0.22	-1,687	-0.16	-3,033	-0.29
55-59	-4,230	-0.26	-5,741	-0.71	1,511	0.18
60-64	2,948	0.23	486	0.08	2,462	0.37
65-69	-1,117	-0.10	-637	-0.12	-480	-0.08
70-74	-4,555	-0.45	-3,570	-0.76	-985	-0.18
75-79	558	0.07	-1,477	-0.43	2,035	0.43
80-84	1,148	0.22	670	0.34	478	0.15
85-89	4,475	1.57	2,081	2.26	2,394	1.25
90 and over - 90 et plus	3,484	2.56	1,554	4.49	1,930	1.91

Note: The error of closure is equal to the July 1 postcensal estimate minus the census count adjusted to July 1 and for net undercount. The percentage is error of closure, divided by the census count adjusted to July 1 and for net undercount, multiplied by 100.

L'erreur en fin période est égale à la différence entre l'estimation postcensitaire de la population au 1<sup>er</sup> juillet et les chiffres du recensement rajustés au 1<sup>er</sup> juillet et pour le sous-dénombrement net. Le pourcentage est égal à l'erreur en fin de période, divisée par les chiffres du recensement rajustés au 1<sup>er</sup> juillet et pour le sous-dénombrement net, le tout multiplié par 100.

Source: Statistics Canada, Demography Division. - Statistique Canada, Division de la démographie.



**Text table XII. Error of closure of the estimates of population aged 15 years and over, by sex and marital status for July 1, 2001, Canada**

**Tableau explicatif XII. Erreur en fin de période des estimations de la population âgée de 15 ans et plus selon le sexe et l'état matrimonial au 1<sup>er</sup> juillet 2001, Canada**

Marital status - État matrimonial	Both sexes - Sexes réunis		Males - Masculin		Females - Féminin	
	Number - Nombre	%	Number - Nombre	%	Number - Nombre	%
<b>All statuses - Tous états</b>	<b>61,121</b>	<b>0.24</b>	<b>15,933</b>	<b>0.13</b>	<b>45,188</b>	<b>0.35</b>
Single - Célibataires	216,725	3.06	136,337	3.49	80,388	2.53
Married - Marié(e)s	-285,944	-1.88	-180,947	-2.38	-104,997	-1.38
Widowed - Veuf(ve)s	19,929	1.32	4,386	1.59	15,543	1.26
Divorced - Divorcé(e)s	110,411	8.05	56,157	9.80	54,254	6.80

Note: The error of closure is equal to the July 1 postcensal estimate minus the census count adjusted to July 1 and for net undercount. The percentage is error of closure, divided by the census count adjusted to July 1 and for net undercount, multiplied by 100.

L'erreur en fin période est égale à la différence entre l'estimation postcensitaire de la population au 1<sup>er</sup> juillet et les chiffres du recensement rajustés au 1<sup>er</sup> juillet et pour le sous-dénombrement net. Le pourcentage est égal à l'erreur en fin de période, divisée par les chiffres du recensement rajustés au 1<sup>er</sup> juillet et pour le sous-dénombrement net, le tout multiplié par 100.

Source: Statistics Canada, Demography Division. - Statistique Canada, Division de la démographie.

**Text table XIII. Error of closure of the estimates of population aged 15 years and over, by sex and legal marital status for July 1, 2001, Canada**

**Tableau explicatif XIII. Erreur en fin de période des estimations de la population âgée de 15 ans et plus selon le sexe et l'état matrimonial légal au 1<sup>er</sup> juillet 2001, Canada**

Marital status - État matrimonial	Both sexes - Sexes réunis		Males - Masculin		Females - Féminin	
	Number - Nombre	%	Number - Nombre	%	Number - Nombre	%
<b>All statuses - Tous états</b>	<b>61,121</b>	<b>0.24</b>	<b>15,933</b>	<b>0.13</b>	<b>45,188</b>	<b>0.35</b>
Single - Célibataires	29,171	0.34	19,249	0.41	9,922	0.25
Married - Marié(e)s	-82,269	-0.63	-66,359	-1.02	-15,910	-0.25
Widowed - Veuf(ve)s	12,078	0.77	1,754	0.59	10,324	0.81
Divorced - Divorcé(e)s	102,141	5.30	61,289	7.15	40,852	3.82

**Note:** The error of closure is equal to the July 1 postcensal estimate minus the census count adjusted to July 1 and for net undercount. The percentage is error of closure, divided by the census count adjusted to July 1 and for net undercount, multiplied by 100.

L'erreur en fin période est égale à la différence entre l'estimation postcensitaire de la population au 1<sup>er</sup> juillet et les chiffres du recensement rajustés au 1<sup>er</sup> juillet et pour le sous-dénombrement net. Le pourcentage est égal à l'erreur en fin de période, divisée par les chiffres du recensement rajustés au 1<sup>er</sup> juillet et pour le sous-dénombrement net, le tout multiplié par 100.

**Source:** Statistics Canada, Demography Division. - Statistique Canada, Division de la démographie.

**Text table XIV. Distribution of census divisions by error of closure for July 1, 2001, Canada, provinces and territories**

**Tableau explicatif XIV. Répartition des divisions de recensement selon l'erreur en fin de période au 1<sup>er</sup> juillet 2001, Canada, provinces et territoires**

Provinces and territories - Provinces et territoires	Error of closure - Erreur en fin de période					Total number of CDs - Nombre total des DR	AAE*(%) - EAM*(%)	Provincial error (%) - Erreur provincial (%)	Number of CDs with positive error - Nombre de DR ayant une erreur positive
	< 1.0%	1.0 % - 1.9 %	2.0 % - 2.9%	3.0% - 3.9%	4%+				
<b>Canada</b>	<b>145</b>	<b>85</b>	<b>31</b>	<b>18</b>	<b>9</b>	<b>288</b>	<b>1.26</b>	<b>0.15</b>	<b>186</b>
N.L. - T.-N.-L.	1	2	4	2	1	10	2.61	2.19	10
P.E.I. - Î.-P.-É.	1	2	0	0	0	3	1.16	1.08	3
N.S. - N.-É.	6	5	6	1	0	18	1.55	0.97	17
N.B. - N.-B.	8	6	1	0	0	15	0.89	0.62	11
Que. - Qc	63	26	6	4	0	99	0.88	0.00	57
Ont.	26	15	4	3	1	49	1.11	0.07	26
Man.	9	6	4	3	1	23	1.65	-0.10	13
Sask.	3	6	4	4	1	18	2.32	1.59	17
Alta. - Alb.	7	7	0	1	4	19	1.92	0.02	14
B.C. - C.-B.	17	9	1	0	1	28	1.02	-0.11	13
Y.T. - Yn	1	0	0	0	0	1	1.17	-1.17	1
N.W.T. - T.N.-O.	1	0	1	0	0	2	1.58	1.18	2
Nvt. - Nt	2	1	0	0	0	3	0.82	0.16	2

\* AAE is the average absolute error of closure. The error of closure is equal to the July 1 postcensal estimate minus the census count adjusted to July 1 and for net undercount. The percentage is error of closure, divided by the census count adjusted to July 1 and for net undercount, multiplied by 100. The absolute values of these percentages are used for the distribution in this table.

\* EAM est l'erreur absolue moyenne en fin de période. L'erreur en fin de période est égale à la différence entre l'estimation postcensitaire de la population au 1<sup>er</sup> juillet et les chiffres du recensement rajustés au 1<sup>er</sup> juillet et pour le sous-dénombrement net. Le pourcentage est égal à l'erreur en fin de période, divisée par les chiffres du recensement rajustés au 1<sup>er</sup> juillet et pour le sous-dénombrement net, le tout multiplié par 100. Les valeurs absolues de ces pourcentages sont utilisées pour les répartitions dans ce tableau.

Source: Statistics Canada, Demography Division. - Statistique Canada, Division de la démographie.

**Text table XV. Error of closure of the estimates of population for census metropolitan areas for July 1, 2001, Canada**  
**Tableau explicatif XV. Erreur en fin de période des estimations de la population selon la région métropolitaine de recensement au 1<sup>er</sup> juillet 2001, Canada**

Census metropolitan areas <sup>4</sup>	Number	%
Régions métropolitaines de recensement <sup>4</sup>	Nombre	
<b>All CMAs - Ensemble des RMR</b>	<b>-27,246</b>	<b>-0.14</b>
Abbotsford	...	...
Calgary	-8,051	-0.82
Edmonton	-8,110	-0.84
Greater Sudbury	387	0.24
Halifax	-1	0.00
Hamilton	-8,490	-1.23
Kingston	...	...
Kitchener	-158	-0.04
London	-4,908	-1.09
Montréal	-6,440	-0.18
Oshawa	-3,858	-1.25
Ottawa-Gatineau*	-8,724	-0.79
Ontario	-4,024	-0.48
Que.- Qc	-4,700	-1.79
Québec	-1,680	-0.24
Regina	811	0.41
St. Catharines-Niagara	1,000	0.26
St. John's	-8	0.00
Saguenay**	593	0.38
Saint John	1,056	0.84
Saskatoon	-407	-0.18
Sherbrooke	-161	-0.10
Thunder Bay	230	0.18
Toronto	26,020	0.53
Trois-Rivières	681	0.49
Vancouver	4,126	0.20
Victoria	-8,053	-2.47
Windsor	2,519	0.79
Winnipeg	-5,620	-0.81

\* Formerly Ottawa-Hull. - Auparavant Ottawa-Hull.

\*\* Formerly Chicoutimi-Jonquière. - Auparavant Chicoutimi-Jonquière.

Note: The error of closure is equal to the July 1 postcensal estimate minus the census count adjusted to July 1 and for net undercount. The percentage is error of closure, divided by the census count adjusted to July 1 and for net undercount, multiplied by 100.

L'erreur en fin période est égale à la différence entre l'estimation postcensitaire de la population au 1<sup>er</sup> juillet et les chiffres du recensement rajustés au 1<sup>er</sup> juillet et pour le sous-dénombrement net. Le pourcentage est égal à l'erreur en fin de période, divisée par les chiffres du recensement rajustés au 1<sup>er</sup> juillet et pour le sous-dénombrement net, le tout multiplié par 100.

Source: Statistics Canada, Demography Division. - Statistique Canada, Division de la démographie.

**Text table XVI. Error of closure by age group and different intraprovincial geographies for July 1, 2001, Canada**

**Tableau explicatif XVI. Erreur en fin de période selon le groupe d'âge et différentes géographies intraprovinciales au 1<sup>er</sup> juillet 2001, Canada**

Area - Région <sup>4</sup>	Age group - Groupe d'âge							
	0-9	10-19	20-29	30-39	40-49	50-59	60-69	70+
	%							
<i>All CDs - Ensemble des DR</i>								
Absolute average error - Erreur absolue moyenne	<b>3.16</b>	<b>2.31</b>	<b>7.04</b>	<b>2.73</b>	<b>2.26</b>	<b>1.64</b>	<b>2.83</b>	<b>2.45</b>
<i>All ERs - Ensemble des RÉ</i>								
Absolute average error - Erreur absolue moyenne	<b>1.97</b>	<b>1.43</b>	<b>5.06</b>	<b>1.70</b>	<b>1.32</b>	<b>0.71</b>	<b>1.81</b>	<b>1.37</b>
<b>All CMAs - Ensemble des RMR</b>	<b>-0.46</b>	<b>-1.49</b>	<b>-1.04</b>	<b>1.48</b>	<b>0.06</b>	<b>0.13</b>	<b>-0.48</b>	<b>0.29</b>
Abbotsford	...	...	...	...	...	...	...	...
Calgary	-0.14	-2.79	-2.84	0.78	-0.22	-1.02	1.61	-0.90
Edmonton	-0.90	-1.77	-2.86	-0.27	0.09	0.04	0.39	-0.48
Greater Sudbury	-7.17	0.54	6.10	0.50	1.72	0.63	-1.67	-0.68
Halifax	1.00	1.30	-3.36	2.16	0.59	0.17	-2.81	-0.77
Hamilton	-3.56	-2.16	-2.74	-1.38	-0.66	-0.49	0.38	2.06
Kingston	...	...	...	...	...	...	...	...
Kitchener	-0.84	-0.93	-2.34	1.19	1.88	0.16	0.34	0.32
London	-2.95	-0.90	-2.68	-1.17	0.52	-0.64	-0.62	0.10
Montréal	0.64	-0.64	-1.69	0.67	0.25	0.17	-1.11	-0.22
Oshawa	-3.35	-3.62	-1.62	-2.47	1.03	-1.63	0.78	5.02
Ottawa-Gatineau*	-2.43	-1.73	-2.47	0.10	0.31	0.33	-1.29	1.02
Ontario	-2.91	-1.84	-2.29	0.58	0.75	0.69	0.21	1.74
Que.- Qc	-0.95	-1.38	-3.10	-1.42	-0.99	-0.77	-6.26	-2.05
Québec	-0.92	0.70	-2.40	1.25	0.94	0.16	-1.74	-1.16
Regina	0.07	-0.59	-0.06	1.80	1.70	0.27	0.09	-0.78
St. Catharines-Niagara	0.43	0.58	4.08	-0.10	-0.58	-1.04	-0.34	-0.77
St. John's	-3.67	0.75	-2.10	2.47	2.21	0.27	-0.32	-2.05
Saguenay**	-1.39	1.48	3.05	-3.14	2.95	-0.79	-1.79	0.84
Saint John	2.43	-0.66	4.09	3.20	-1.89	0.47	0.10	-1.63
Saskatoon	0.43	-1.25	-3.98	3.03	1.02	0.64	1.53	-1.85
Sherbrooke	-1.32	0.82	-1.16	-0.36	2.80	0.37	-1.45	-2.38
Thunder Bay	-0.98	-2.44	4.37	-1.98	0.27	-0.18	-0.60	3.61
Toronto	-0.24	-1.80	0.08	3.53	-0.15	0.66	0.01	1.40
Trois-Rivières	-0.94	0.99	3.87	0.66	0.60	-0.57	-0.88	-0.48
Vancouver	1.62	-3.38	0.41	3.12	-1.19	0.38	-0.35	0.26
Victoria	-3.17	-4.04	-5.41	-2.96	-0.84	-0.79	-2.97	-0.38
Windsor	-1.97	-0.91	3.00	2.44	1.14	0.02	1.54	0.43
Winnipeg	-0.52	-0.93	-1.93	-0.21	-0.53	-0.21	-1.71	-0.83

\* Formerly Ottawa-Hull. - Auparavant Ottawa-Hull.

\*\* Formerly Chicoutimi-Jonquière. - Auparavant Chicoutimi-Jonquière.

Note: The error of closure is equal to the July 1 postcensal estimate minus the census count adjusted to July 1 and for net undercount. The percentage is error of closure, divided by the census count adjusted to July 1 and for net undercount, multiplied by 100.

L'erreur en fin période est égale à la différence entre l'estimation postcensitaire de la population au 1<sup>er</sup> juillet et les chiffres du recensement rajustés au 1<sup>er</sup> juillet et pour le sous-dénombrement net. Le pourcentage est égal à l'erreur en fin de période, divisée par les chiffres du recensement rajustés au 1<sup>er</sup> juillet et pour le sous-dénombrement net, le tout multiplié par 100.

Source: Statistics Canada, Demography Division. - Statistique Canada, Division de la démographie.

Text table XVII. Error of closure of the estimates of population by economic regions (ER), July 1, 2001

Tableau explicatif XVII. Erreur en fin de période des estimations de la population des régions économiques (RÉ) au 1<sup>er</sup> juillet 2001

Area - Région <sup>4</sup>	Number -	%	Area - Région <sup>4</sup>	Number -	%
	Nombre			Nombre	
All ERs - Ensemble des RÉ					
Absolute average error - Erreur absolue moyenne	<b>199,878</b>	<b>0.95</b>			
<b>N.L. - T.-N.-L.</b>			<b>Ont. - concluded - fin</b>		
Avalon Peninsula	3,984	1.61	Ottawa	-168	-0.01
Notre Dame - Central Bonavista Bay	3,277	2.78	Stratford - Bruce Peninsula	-1,900	-0.64
South Coast - Burin Peninsula	1,274	2.86	Toronto	26,994	0.52
West Coast - Northern Peninsula - Labrador	2,881	2.56	Windsor - Sarnia	1,468	0.23
<b>P.E.I. - Î.-P.-É.</b>			<b>Man.</b>		
Prince Edward Island	1,481	1.08	Interlake	673	0.80
<b>N.S. - N.-É.</b>			North	3,134	3.69
Annapolis Valley	2,596	2.09	North Central	-202	-0.41
Cape Breton	2,775	1.83	Parklands	587	1.29
Halifax	-1	0.00	South Central	407	0.76
North Shore	1,989	1.22	Southeast	292	0.33
Southern	1,675	1.34	Southwest	-207	-0.20
<b>N.B. - N.-B.</b>			Winnipeg	-5,805	-0.91
Campbellton - Miramichi	2,467	1.41	<b>Sask.</b>		
Edmundston - Woodstock	306	0.35	Northern	2,394	7.30
Fredericton - Oromocto	708	0.55	Prince Albert	4,361	2.16
Moncton - Richibucto	-617	-0.33	Regina - Moose Mountain	3,775	1.36
Saint John - St. Stephen	1,774	1.03	Saskatoon - Biggar	1,730	0.59
<b>Que. - Qc</b>			Swift Current - Moose Jaw	1,211	1.14
Abitibi - Témiscamingue	988	0.66	Yorkton - Melville	2,481	2.74
Bas-Saint-Laurent	-1,333	-0.65	<b>Alta. - Alb.</b>		
Capitale-Nationale	-3,598	-0.55	Athabasca - Grande Prairie - Peace River	4,333	1.90
Centre-du-Québec	-1,188	-0.53	Banff - Jasper - Rocky Mountain House	-140	-0.17
Chaudière - Appalaches	-387	-0.10	Calgary	-5,974	-0.57
Côte-Nord	1,025	1.03	Camrose - Drumheller	906	0.48
Estrie	5	0.00	Edmonton	-5,714	-0.57
Gaspésie - Îles-de-la-Madeleine	928	0.94	Lethbridge - Medicine Hat	5,395	2.20
Lanaudière	2,755	0.70	Red Deer	1,281	0.82
Laurentides	3,265	0.69	Wood Buffalo - Cold Lake	627	0.59
Laval	4,788	1.37	<b>B.C. - C.-B.</b>		
Mauricie	625	0.24	Cariboo	-554	-0.33
Montérégie	9,677	0.74	Kootenay	-130	-0.09
Montréal	-17,698	-0.96	Lower Mainland - Southwest	2,521	0.11
Nord-du-Québec	-37	-0.09	Nechako	538	1.22
Outaouais	-460	-0.14	North Coast	-41	-0.06
Saguenay - Lac-Saint-Jean	325	0.11	Northeast	-114	-0.18
<b>Ont.</b>			Thompson - Okanagan	565	0.12
Hamilton - Niagara Peninsula	-9,857	-0.74	Vancouver Island and Coast	-7,142	-1.00
Kingston - Pembroke	-417	-0.09	<b>Y.T. - Yn</b>		
Kitchener - Waterloo - Barrie	-7,710	-0.70	Yukon Territory	-353	-1.17
London	-4,958	-0.81	<b>N.W.T. - T.N.-O.</b>		
Muskoka - Kawartha	996	0.28	Northwest Territories	481	1.18
Northeast	1,770	0.31	<b>Nvt. - Nt</b>		
Northwest	2,639	1.07	Nunavut	46	0.16

Note: The error of closure is equal to the July 1 postcensal estimate minus the census count adjusted to July 1 and for net undercount. The percentage is error of closure, divided by the census count adjusted to July 1 and for net undercount, multiplied by 100.

L'erreur en fin période est égale à la différence entre l'estimation postcensitaire de la population au 1<sup>er</sup> juillet et les chiffres du recensement rajustés au 1<sup>er</sup> juillet et pour le sous-dénombrement net. Le pourcentage est égal à l'erreur en fin de période, divisée par les chiffres du recensement rajustés au 1<sup>er</sup> juillet et pour le sous-dénombrement net, le tout multiplié par 100.

Source: Statistics Canada, Demography Division. - Statistique Canada, Division de la démographie.

**Text table XVIII. Net interprovincial migration, various sources, 2000/01, Canada, provinces and territories**

**Tableau explicatif XVIII. Solde de la migration interprovinciale, diverses sources, 2000-2001, Canada, provinces et territoires**

Area - Région	Sources		
	Tax file - Impôt	Census* - Recensement*	Child tax benefit file - Fichier des prestations fiscales pour enfants
N.L. - T.-N.-L.	-4,493	-2,689	-3,541
P.E.I. - Î.-P.-É.	165	305	71
N.S. - N.-É.	-2,077	-827	-824
N.B. - N.-B.	-1,530	-954	-81
Que. - Qc	-9,442	-8,667	-11,782
Ont.	18,623	15,775	17,877
Man.	-4,323	-4,459	-3,094
Sask.	-8,410	-9,528	-10,453
Alta. - Alb.	20,457	19,533	25,748
B.C. - C.-B.	-8,286	-7,305	-12,689
Y.T. - Yn	-572	-848	-846
N.W.T. - T.N.-O.	-160	-550	-606
Nvt. - Nt	48	214	220

\*Based on the one year mobility question and adjusted for age 0.

\*Établie à partir de la question sur la mobilité - 1 an et rajustée pour l'âge 0.

Source: Statistics Canada, Demography Division. - Statistique Canada, Division de la démographie.

**Text table XIX.** The 1996 Census population for census divisions whose boundaries were modified in 2001, according to the geographical boundaries of both the 1996 and the 2001 Censuses  
**Tableau explicatif XIX.** Population au Recensement de 1996 des divisions de recensement ayant connu un changement de limites géographiques entre 1996 et 2001 selon les limites de ces deux recensements

Census divisions -	Population in 1996 - Population en 1996		Absolute change -	Relative change -
	1996 geography -	2001 geography -		
Divisions de recensement	Géographie de 1996 (1)	Géographie de 2001 (2)	Variation absolue (3) = (2) - (1)	Variation relative (4) = (3)/(1)
Hastings County (Ont.)	118,744	126,099	7,355	6.2%
La Région-Sherbrookoise (Que. - Qc)	132,430	137,347	4,917	3.7%
Coaticook (Que. - Qc)	15,919	16,465	546	3.4%
Manitoulin District (Ont.)	11,413	11,747	334	2.9%
La Vallée-du-Richelieu (Que. - Qc)	113,832	116,745	2,913	2.6%
Memphrémagog (Que. - Qc)	38,461	39,127	666	1.7%
Division No. 13 (Sask.)	24,858	25,073	215	0.9%
Greater Sudbury Division (Ont.)	164,049	165,362	1,313	0.8%
Argenteuil (Que. - Qc)	28,505	28,568	63	0.2%
Stikine Region (B.C. - C.-B.)	1,391	1,393	2	0.1%
Les Laurentides (Que. - Qc)	36,335	36,362	27	0.1%
Les Collines-de-l'Outaouais (Que. - Qc)	33,662	33,680	18	0.1%
Kenora District (Ont.)	63,335	63,360	25	0.0%
D'Autray (Que. - Qc)	37,553	37,558	5	0.0%
Joliette (Que. - Qc)	52,845	52,851	6	0.0%
Wellington County (Ont.)	171,395	171,406	11	0.0%
Le Bas-Richelieu (Que. - Qc)	52,288	52,289	1	0.0%
Nicolet-Yamaska (Que. - Qc)	23,673	23,672	-1	0.0%
Communauté-Urbaine-de-l'Outaouais (Que. - Qc)	217,609	217,591	-18	0.0%
Grey County (Ont.)	87,632	87,621	-11	0.0%
Montcalm (Que. - Qc)	38,053	38,047	-6	0.0%
Matawinie (Que. - Qc)	41,322	41,314	-8	0.0%
Northern Rockies Regional District (B.C. - C.-B.)	5,856	5,854	-2	0.0%
Parry Sound District (Ont.)	39,906	39,885	-21	-0.1%
Rainy River District (Ont.)	23,163	23,138	-25	-0.1%
Papineau (Que. - Qc)	20,332	20,308	-24	-0.1%
Mirabel (Que. - Qc)	22,689	22,626	-63	-0.3%
Drummond (Que. - Qc)	84,250	83,946	-304	-0.4%
Division No. 12 (Sask.)	24,454	24,239	-215	-0.9%
Le Haut-Saint-François (Que. - Qc)	21,946	21,400	-546	-2.5%
Sudbury District (Ont.)	25,457	23,831	-1,626	-6.4%
Rouville (Que. - Qc)	33,090	30,177	-2,913	-8.8%
Northumberland County (Ont.)	81,792	74,437	-7,355	-9.0%
Le Val-Saint-François (Que. - Qc)	33,422	28,143	-5,279	-15.8%

Sources: 1996 and 2001 Censuses. - Recensements de 1996 et 2001.



**Text table XX.** The 1996 Census population for census metropolitan areas whose boundaries were modified in 2001, according to the geographical boundaries of both the 1996 and the 2001 Censuses

**Tableau explicatif XX.** Population au recensement de 1996 des régions métropolitaines de recensement ayant connu un changement de limites géographiques entre 1996 et 2001 selon les limites de ces deux recensements

Census metropolitan areas -	Population in 1996 - Population en 1996		Absolute change -	Relative change -
	1996 geography -	2001 geography -		
Régions métropolitaines de recensement	Géographie de 1996	Géographie de 2001	Variation absolue	Variation relative
	(1)	(2)	(3) = (2) - (1)	(4) = (3)/(1)
London (Ont.)	398,616	416,546	17,930	4.5%
Greater Sudbury (Ont.)	160,488	165,618	5,130	3.2%
Halifax (N.S. - N.-É.)	332,518	342,966	10,448	3.1%
Windsor (Ont.)	278,685	286,811	8,126	2.9%
Sherbrooke (Que. - Qc)	147,384	149,569	2,185	1.5%
Thunder Bay (Ont.)	125,562	126,643	1,081	0.9%
Toronto (Ont.)	4,263,757	4,263,759	2	0.0%
Montréal (Que. - Qc)	3,326,510	3,326,447	-63	0.0%
Winnipeg (Man.)	667,209	667,093	-116	0.0%
Ottawa-Gatineau	1,010,498	998,718	-11,780	-1.2%
Ottawa-Gatineau (Part of Que. - Partie de Qc)	247,072	247,072	0	0.0%
Ottawa-Gatineau (Part of Ont. - Partie de l'Ont.)	763,426	751,646	-11,780	-1.5%
<b>All CMAs whose limits were modified</b>				
<b>Ensemble des RMR dont les limites ont été modifiées</b>	<b>10,711,227</b>	<b>10,744,170</b>	<b>32,943</b>	<b>0.3%</b>
<b>All CMAs - Ensemble des RMR</b>	<b>17,864,646</b>	<b>17,897,589</b>	<b>32,943</b>	<b>0.2%</b>

Sources: 1996 and 2001 Censuses. - Recensements de 1996 et 2001.

# Are you getting the whole picture?

## Canadian Business Patterns

### Profiling Corporate Canada... one community at a time

Nothing helps you leverage the power of information to profile Canada's business community faster, simpler or more effectively than the *Canadian Business Patterns (CBP)*.

This unique research tool provides detailed and reliable counts of business establishments by:

- nine employment size ranges
- geography groupings by province, metropolitan areas, census agglomerations, census divisions and census subdivisions
- and various levels of industry classification (SIC and NAICS).

#### Make better decisions — faster!

Use the *Canadian Business Patterns* to:

- study economic activity
- benchmark statistical surveys
- analyse market potential

#### Explore the world of business on disc

The CD-ROM *Canadian Business Patterns* provides you with the speed and reliability you need, combined with the flexibility you demand. Copy text right into your documents and databases, view data on a customized basis, and search, locate and print exactly what you are looking for.

Capture the information that will move your business ahead to realize its full potential. Purchase the *Canadian Business Patterns* today!

CD-ROM Semi-annual (Cat. No. 61F0040XDB): starting from \$150  
CALL 1 888 553-9993 • FAX (613) 951-6274  
MAIL to Statistics Canada,  
Business Register Division,  
120 Parkdale Avenue, Ottawa,  
Ontario, K1A 0T6, Canada.  
E-MAIL  
[order@statcan.ca](mailto:order@statcan.ca)

Visit our Web site  
at [statcan.ca](http://statcan.ca)

#### Design your data solutions to your specifications

Statistics Canada offers customized extractions from the *CBP* with your choice of geography, industry or one or more of the standard employment size ranges. We can also provide custom tabulations such as revenue-related data, non-standard geographies (e.g. enumeration areas) or your own employment size ranges starting at \$150. For more information, contact your nearest Statistics Canada regional office at 1 800 263-1136.

In Canada, please add either GST and applicable PST or HST. Shipping charges: no shipping charges for delivery in Canada. For shipments to the United States, please add \$6 per item ordered. For shipments to other countries, please add \$10 per item ordered. (Federal government clients must indicate their IS Organization Code and IS Reference Code on all orders.)

# Avez-vous vraiment une vue d'ensemble?

## Structure des industries canadiennes

### Le profil de l'entreprise au Canada... une collectivité à la fois

Pour mettre à profit la puissance de l'information et dresser un profil du milieu des affaires au Canada avec plus de facilité, d'efficacité ou de rapidité, il n'y a rien de mieux que la *Structure des industries canadiennes (SIC)*.

Il s'agit d'un instrument de recherche unique qui fournit des données détaillées et fiables sur les établissements commerciaux, en fonction :

- de neuf tranches d'effectif;
- de groupements géographiques (provinces, régions métropolitaines, agglomérations de recensement, divisions de recensement et subdivisions de recensement)
- et de divers niveaux de classification des industries (CTI et SCIAN).

#### Prenez des décisions éclairées... plus rapidement!

Utilisez la *Structure des industries canadiennes* pour :

- étudier l'activité économique
- étalonner les estimations d'enquêtes statistiques
- analyser les possibilités qu'offrent les marchés

#### Explorez le milieu des affaires à partir d'un CD-ROM

Le CD-ROM *Structure des industries canadiennes* vous offre rapidité de consultation et fiabilité, conjuguées à la souplesse que vous recherchez. Il vous permet de copier du texte directement dans vos documents et bases de données, de personnaliser la présentation des données ainsi que de trouver et d'imprimer exactement ce que vous cherchez.

Mettez à profit l'information et les connaissances qui donneront une longueur d'avance à votre entreprise et lui permettront d'exploiter à fond tout son potentiel. Achetez la *Structure des industries canadiennes* DES AUJOURD'HUI!

CD-ROM semi-annuel (n° 61F0040XDB au cat.) :  
à partir de 150 \$ • TÉL. : 1 888 553-9993

TÉLÉC. : (613) 951-6274 • COURRIER :  
Statistique Canada, Division du  
Registre des entreprises,  
120, avenue Parkdale, Ottawa  
(Ontario), K1A 0T6, Canada.  
COURRIEL :  
[order@statcan.ca](mailto:order@statcan.ca)

EXCLUSIVE OFFER!  
Buy 2 and get 40% off!

Purchase the *Canadian Business Patterns* for two reference periods and get 40% off the price of the second one!

Order today!

OFFRE EXCLUSIVE!  
Réduction de 40 % à l'achat d'un deuxième numéro!

Achetez deux périodes de référence de la *Structure des industries canadiennes* et obtenez une réduction de 40 % sur le deuxième numéro!

Commandez dès aujourd'hui!

Visitez notre site Web  
à [statcan.ca](http://statcan.ca)

**Geographic references table**  
**Tableau de références géographiques**

**Table 1. Census divisions by economic regions, 2001**  
**Tableau 1. Divisions de recensement selon la région économique 2001**

Province	Economic Region	Census division	Province	Economic Region	Census division
	Région économique	Division de recensement		Région économique	Division de recensement
<b>Newfoundland and Labrador</b> <b>Terre-Neuve-et-Labrador</b>			<b>Quebec</b> <b>Québec</b>		
	Avalon Peninsula	Division No. 1		Gaspésie - Îles-de-la-Madeleine	Les Îles-de-la-Madeleine Le Rocher-Percé La Côte-de-Gaspé La Haute-Gaspésie Bonaventure Avignon
	South Coast - Burin Peninsula	Division No. 2		Bas-Saint-Laurent	La Matapédia Matane La Mitis Rimouski-Neigette Les Basques Rivières-du-Loup Témiscouata Kamouraska
	West Coast - Northern Peninsula - Labrador	Division No. 3		Capitale-Nationale	Charlevoix-Est Charlevoix L'Île-d'Orléans La Côte-de-Beaupré La Jacques-Cartier Communauté-Urbaine-de-Québec Portneuf
		Division No. 4		Chaudière - Appalaches	L'Islet Montmagny Bellechasse Desjardins Les Chutes-de-la-Chaudière La Nouvelle-Beauce Robert-Cliche Les Etchemins Beauce-Sartigan L'Amiante Lotbinière
		Division No. 5		Etrie	Le Granit Asbestos Le Haut-Saint-François Le Val-Saint-François La Région-Sherbrookoise Coaticook Memphrémagog
		Division No. 9		Centre-du-Québec	L'Érable Bécancour Arthabaska Drummond Nicolet-Yamaska
		Division No. 10		Montréal	Brome-Missisquoi La Haute-Yamaska Acton Le Bas-Richelieu Les Maskoutains Rouville Le Haut-Richelieu La Vallée-du-Richelieu Champlain Lajemmerais Roussillon Les Jardins-de-Napierville Le Haut-Saint-Laurent Beauharnois-Salaberry Vaudreuil-Soulanges
	Notre Dame - Central Bonavista Bay	Division No. 6		Laval	Communauté-Urbaine-de-Montréal
		Division No. 7			Laval
		Division No. 8			
<b>Prince Edward Island</b> <b>Île-du-Prince-Édouard</b>					
	Prince Edward Island	Kings County Queens County Prince County			
<b>Nova Scotia</b> <b>Nouvelle-Écosse</b>					
	Cape Breton	Inverness County Richmond County Cape Breton County Victoria County			
	North Shore	Colchester County Cumberland County Pictou County Guysborough County Antigonish County			
	Annapolis Valley	Annapolis County Kings County Hants County			
	Southern	Shelburne County Yarmouth County Digby County Queens County Lunenburg County			
	Halifax	Halifax County			
<b>New Brunswick</b> <b>Nouveau-Brunswick</b>					
	Campbellton - Miramichi	Northumberland County Restigouche County Gloucester County			
	Moncton - Richibucto	Albert County Westmorland County Kent County			
	Saint John - St. Stephen	Saint John County Charlotte County Kings County			
	Fredericton - Oromocto	Sunbury County Queens County York County			
	Edmundston - Woodstock	Carleton County Victoria County Madawaska County			

**Table 1. Census divisions by economic regions, 2001 - continued**  
**Tableau 1. Divisions de recensement selon la région économique 2001 - suite**

Province	Economic Region	Census division	Province	Economic Region	Census division
	Région économique	Division de recensement		Région économique	Division de recensement
<b>Quebec - concluded</b>			<b>Ontario - concluded</b>		
<b>Québec - fin</b>			<b>Ontario - fin</b>		
	Lanaudière	D'Autray L'Assomption Joliette Matawinie Montcalm Les Moulins		Kitchener - Waterloo - Barrie	Dufferin County Wellington County Waterloo Regional Municipality Simcoe County
	Laurentides	Deux-Montagnes Thérèse-de-Blainville Mirabel La Rivière-du-Nord Argenteuil Les Pays-d'en-Haut Les Laurentides Antoine-Labelle		Hamilton - Niagara Peninsula	Halton Regional Municipality (part) Hamilton Division Niagara Regional Municipality Haldimand-Norfolk Regional Municipality Brant County
	Outaouais	Papineau Communauté-Urbaine-de-l'Outaouais Les Collines-de-l'Outaouais La Vallée-de-la-Gatineau Pontiac		London	Oxford County Elgin County Middlesex County
	Abitibi - Témiscamingue	Témiscamingue Rouyn-Noranda Abitibi-Ouest Abitibi Vallée-de-l'Or		Windsor - Sarnia	Chatham-Kent Division Essex County Lambton County
	Mauricie	Mékinac Le Centre-de-la-Mauricie Francheville Maskinongé Le Haut-Saint-Maurice		Stratford - Bruce Peninsula	Perth County Huron County Bruce County Grey County
	Saguenay - Lac-Saint-Jean	Le Domaine-du-Roy Maria-Chapdelaine Lac-Saint-Jean-Est Le Fjord-du-Saguenay		Northeast	Nipissing District Parry Sound District Manitoulin District Sudbury District Greater Sudbury Division Timiskaming District Cochrane District Algoma District
	Côte-Nord	La Haute-Côte-Nord Manicouagan Sept-Rivières - Caniapiscau Minganie - Basse-Côte-Nord		Northwest	Thunder Bay District Rainy River District Kenora District
	Nord-du-Québec	Nord-du-Québec	<b>Manitoba</b>		
<b>Ontario</b>				Southeast	Division No. 1 Division No. 2 Division No. 12
	Ottawa	Stormont, Dundas and Glengarry United Counties Prescott and Russell United Counties Ottawa Division Leeds and Grenville United Counties Lanark County		South Central	Division No. 3 Division No. 4
	Kingston - Pembroke	Frontenac County Lennox and Addington County Hastings County Prince Edward Division Renfrew County		Southwest	Division No. 5 Division No. 6 Division No. 7 Division No. 15
	Muskoka - Kawartha	Northumberland County Peterborough County Kawartha Lakes Division Muskoka District Municipality Haliburton County		North Central	Division No. 8 Division No. 9 Division No. 10
	Toronto	Durham Regional Municipality York Regional Municipality Toronto Division Peel Regional Municipality Halton Regional Municipality (part)		Winnipeg	Division No. 11
				Interlake	Division No. 13 Division No. 14 Division No. 18
				Parklands	Division No. 16 Division No. 17 Division No. 20
				North	Division No. 19 Division No. 21 Division No. 22 Division No. 23

**Table 1. Census divisions by economic regions, 2001 - concluded**  
**Tableau 1. Divisions de recensement selon la région économique 2001 - fin**

Economic Region	Census division	Economic Region	Census division
Province		Province	
Région économique	Division de recensement	Région économique	Division de recensement
<b>Saskatchewan</b>		<b>British Columbia - concluded</b>	
Regina - Moose Mountain	Division No. 1 Division No. 2 Division No. 6	<b>Colombie-Britannique - fin</b>	
Swift Current - Moose Jaw	Division No. 3 Division No. 4 Division No. 7 Division No. 8	Lower Mainland - Southwest	Fraser Valley Regional District Greater Vancouver Regional District Sunshine Coast Regional District Squamish-Lillooet regional District
Saskatoon - Biggar	Division No. 11 Division No. 12 Division No. 13	Thompson - Okanagan	Okanagan-Similkameen Regional District Thompson-Nicola Regional District Central Okanagan Regional District North Okanagan Regional District Columbia-Shuswap Regional District
Yorkton - Melville	Division No. 5 Division No. 9 Division No. 10	Kootenay	East Kootenay Regional District Central Kootenay Regional District Kootenay Boundary Regional District
Prince Albert	Division No. 14 Division No. 15 Division No. 16 Division No. 17	Cariboo	Cariboo Regional District Fraser-Fort George Regional District
Northern	Division No. 18	North Coast	Skeena-Queen Charlotte Regional District Kitimat-Stikine Regional District
		Nechako	Bulkley-Nechako Regional District Stikine Region
<b>Alberta</b>		Northeast	Peace River Regional District Northern Rockies Regional District
Lethbridge - Medicine Hat	Division No. 1 Division No. 2 Division No. 3	<b>Yukon Territory</b>	
Camrose - Drumheller	Division No. 4 Division No. 5 Division No. 7 Division No. 10	<b>Territoires du Yukon</b>	
Calgary	Division No. 6	Yukon Territory	Yukon
Banff - Jasper - Rocky Mountain House	Division No. 9 Division No. 14 Division No. 15	<b>Northwest Territories</b>	
Red Deer	Division No. 8	<b>Territoires du Nord-Ouest</b>	
Edmonton	Division No. 11 Division No. 13 Division No. 17 Division No. 18 Division No. 19	Northwest Territories	Fort Smith Region Inuvik Region
Athabasca - Grande Prairie - Peace River	Division No. 12 Division No. 16	<b>Nunavut</b>	
Wood Buffalo - Cold Lake		Nunavut	Baffin Region Keewatin Region Kitikmeot Region
<b>British Columbia</b>			
<b>Colombie-Britannique</b>			
Vancouver Island and Coast	Capital Regional District Cowichan Valley Regional District Nanaimo Regional District Alberni-Clayoquot Regional District Comox-Strathcona Regional District Powell River Regional District Mount Waddington Regional District Central Coast Regional District		

## GLOSSARY

### Age

Age at last birthday in years.

### Ageing (of a population)

An increase in the number of old persons as a percentage of the total population.

### Average absolute error of closure

Defined as the mean of the absolute percent differences between the postcensal estimates and the population adjusted for net undercoverage according to a census for the same date.

### Base population

The base population corresponds to the enumerated population of each census, adjusted to July 1 and corrected for net undercoverage.

### Birth cohort or generation

Unless otherwise specified, refers here to a group of persons born within the 12-month period between July 1 of a given year and June 30 of the following year.

### Census coverage

**Net undercoverage:** Difference between undercoverage and overcoverage.

**Overcoverage:** Number of persons who should not have been counted in the census or who were counted more than once.

**Undercoverage:** Number of persons not enumerated in a census (who were intended to have been enumerated).

### Census division (CD)

Refers to the general term applying to geographic areas established by provincial or territorial law, which are intermediate geographic areas between the **census subdivision** and the **province** or **territory** (e.g., divisions, counties, regional districts, regional municipalities and seven other types of geographic areas made up of groups of census subdivisions).

In Newfoundland and Labrador, Manitoba, Saskatchewan, Alberta, Yukon Territory, Northwest Territories and Nunavut, provincial or territorial law does not provide for these administrative geographic areas. Therefore, census divisions have been created by Statistics Canada in cooperation with these provinces or territories (**2001 Census Dictionary**, Catalogue no. 92-378-XPE, page 210).

### Census family

Refers to a married couple (with or without children of either or both spouses), a couple living common-law (with or without children of either or both partners) or a lone parent of any marital status, with at least one child living in the same dwelling. A couple living common-law may be of opposite or same sex. (**2001 Census Dictionary**, Catalogue no. 92-378-XPE, page 133).

### Census family structure

Refers to the classification of census families into **married couples** (with or without children of either or both spouses), **common-law couples** (with or without children of either or both partners), and **lone-parent families** by sex of parent. A couple living common-law may be of opposite or same sex. (*2001 Census Dictionary*, Catalogue no. 92-378-XPE, page 138).

### Census metropolitan area (CMA)

The general concept of a census metropolitan area (CMA) is one of a very large **urban area**, together with adjacent **urban** and **rural areas** which have a high degree of economic and social integration with that urban area.

A Census Metropolitan Area is delineated around an urban area (called the **urbanized core** and having a population of at least **100,000 (based on the previous census)**). Once an area becomes a CMA, it is retained in the program even if its population subsequently declines.

CMAs are comprised of one or more **census subdivisions (CSDs)** which meet at least one of the following criteria: (1) the CSD falls completely or partly inside the urbanized core; (2) at least 50% of the employed labour force **living** in the CSD **works** in the urbanized core; or (3) at least 25% of the employed labour force **working** in the CSD **lives** in the urbanized core (*2001 Census Dictionary*, Catalogue no. 92-378-XPE, page 214).

### Cohort

Represents a group of persons who have experienced a specific demographic event during a given year. Thus, the married cohort of 2001 consists of the number of persons who married in 2001. Persons born within a specified year could be referred to as a generation.

### Common-law union

Union consisting of two people of opposite sex or of the same sex who live together as a couple, without being legally married.

### Components of demographic growth

Any of the classes of events generating population movement variations. Births, deaths, migration, marriages, divorces and new widowhoods are the components responsible for the change in total population or in the age, sex and marital status distribution of the population.

### Dependency ratio

The total population is customarily divided up into three broad age groups: children (ages 0-19), adults (ages 20-64) and aged persons (ages 65 and over). The following ratios may be defined on the basis of this classification:

- (a) child dependency ratio, i.e., the number of children per adult (20-64);
- (b) age dependency ratio, i.e., the number of aged persons per adult (20-64);
- (c) total dependency ratio, i.e., the sum of the child and the aged dependency ratios.

### Economic region (ER)

Refers to a grouping of complete **census divisions** (with one exception in Ontario) created as a standard geographic unit for analysis of regional economic activity.



Within the province of Quebec, economic regions (the *régions administratives*) are designated by law. In all other provinces or territories, economic regions are created by agreement between Statistics Canada and the provinces or territories concerned. Prince Edward Island and the three territories each consist of one economic region. In Ontario, there is one exception where the economic region boundary does not respect census division boundaries: the census division of Halton is split between the ER of Hamilton – Niagara Peninsula and the ER of Toronto. (*2001 Census Dictionary*, Catalogue 92-376-XPE, page 237).

### Emigrants

Canadian citizens or landed immigrants who have left Canada to establish a permanent residence in another country.

### Error of closure

Difference between the postcensal estimate for the same date as the census and the results of the census adjusted for net undercoverage.

### Legal marital status

Indicates the legal conjugal status of a person. Estimates are presented in the following categories: *single*, *married* (including persons who are separated), *widowed* or *divorced*.

**Single** - Persons who have never been married, or persons whose marriage has been annulled and have not remarried.

**Married** (Legally) - Persons whose spouse is living, unless a divorce has been obtained. Persons separated are also included in this category.

**Widowed** - Persons who have lost their spouse through death and who have not remarried.

**Divorced** - Persons who have obtained a divorce and who have not remarried.

### Marital status

Indicates the conjugal status of a person. Estimates are presented in the following categories: *single*, *married* (including persons living common-law and persons who are separated), *widowed* or *divorced*.

**Single** - Persons who have never been married, or persons whose marriage has been annulled and who have not remarried, and do not live common-law.

**Married** (including persons living common-law and persons who are separated) - Persons whose spouse is living, unless a divorce has been obtained.

**Widowed** - Persons who have lost their spouse through death and who have not remarried, and who do not live common-law.

**Divorced** - Persons who have obtained a divorce and who have not remarried, and who do not live common-law.

### Mean age

The mean age of a population is the average age of all its members.

**Median age**

The median age is an age "x", such that exactly one half of the population is older than "x" and the other half is younger than "x".

**Natural increase**

A change in population size over a given period as a result of the difference between the numbers of births and deaths.

**Net internal migration**

Sum of intraprovincial and interprovincial migration.

**Net international migration**

Movement of population between Canada and a foreign country which involves a change in residence. A distinction is made between *landed immigrants* from other countries who settle in Canada, *emigrants*, *net temporary emigrants*, *returning emigrants* and *net non-permanent residents*.

**Net interprovincial migration**

Movement from one province to another involving a permanent change in residence. A person who takes up residence in another province is an *out-migrant* with reference to the province of origin, and an *in-migrant* with reference to the province of destination.

**Net intraprovincial migration**

Movements of population from one census division or census metropolitan area to another within a province, involving a permanent change in residence.

**Net non-permanent residents**

Change in the number of non-permanent residents between two dates.

**Non-permanent residents**

The five following groups are referred to as non-permanent residents:

- persons residing in Canada claiming refugee status;
- persons residing in Canada who hold a study permit;
- persons residing in Canada who hold a work permit;
- persons residing in Canada who hold a minister's permit;
- all non-Canadian born dependants of persons claiming refugee status, or of persons holding study permits, work permits or minister's permits and living in Canada.

**Net temporary emigrants**

Canadian citizens and landed immigrants living temporarily abroad who have not maintained a usual place of residence in Canada.

## Population

Estimated population and population according to the census are both defined as being the number of Canadians whose usual place of residence is in that area, regardless of where they happened to be on Census Day. Also included are any Canadians staying in a dwelling in that area on Census Day and having no usual place of residence elsewhere in Canada, as well as those considered "non-permanent residents".

### Population estimate

(a) Preliminary, Updated and Final Postcensal

Population estimates produced by using data from the most recent census adjusted for net census undercoverage and estimates of the components of demographic change since that last census.

(b) Intercensal

Population estimate derived by using postcensal estimates and data from the most recent census counts adjusted for net undercount preceding and following the year for which intercensal estimates are being produced.

### Population growth (total growth)

Sum of natural increase and total net migration or the change in population numbers between two dates.

### Rate

**Birth:** Refers to a rate calculated by relating the number of live births observed in a population during a given period to the size of the population during that period per 1,000.

**Divorce:** Refers to the number of divorces per 1,000 population.

**Mortality:** Ratio of the annual number of deaths occurring in a population or sub-population during a given period to the number exposed to the risk of dying during the same period per 1,000.

**Net undercoverage of population:** Difference between undercoverage rate and overcoverage rate in percent.

**Overcoverage of population:** The ratio expressed in percentage of the number of persons who should not have been counted in the census or who were counted more than once to the total number of persons that should have been enumerated in the census in percent.

**Population growth:** Ratio of population growth between the year  $t$  and  $t+1$ , to the average population of that period per 1,000.

**Undercoverage of population:** The ratio, expressed in percentage, of the estimated number of persons not enumerated in the census (who were intended to have been enumerated) to the total number of persons that should have been enumerated in the census.

### Residual deviation

Difference between population growth as measured by population estimates of two consecutive years and the sum of the components. This difference results from the distribution of the closure error between years within the quinquennial period.

**Returning emigrants**

Canadian citizens or landed immigrants who have emigrated from the country and subsequently returned to Canada to re-establish a permanent residence.

**Sex ratio**

The ratio of the number of men to the number of women. This is not to be confused with the sex ratio at birth, which is the ratio of the number of live-born boys to the number of live-born girls. This ratio is usually expressed as an index, with the number of females taken to be a base of 100.

**Total net migration**

Sum of international and internal migration (at the provincial level, intraprovincial migration is nil).

**Vital events**

Includes all the demographic events (that is to say births, deaths, marriages and divorces) for which there exists a legal requirement to inform the Provincial or Territorial Registrar's Office.

**Year**

Unless otherwise specified, a year refers to the period beginning July 1 of a given year and ending June 30 of the following year.

## LEXIQUE

### Accroissement démographique (accroissement total)

Somme de l'accroissement naturel et du solde de la migration totale, ou variation de l'effectif de la population entre deux dates.

### Accroissement naturel

Variation de l'effectif d'une population durant une période résultant de la différence entre le nombre des naissances et celui des décès.

### Âge

Âge atteint au dernier anniversaire en années révolues.

### Âge médian

L'âge médian est l'âge "x" tel qu'il divise une population en deux groupes d'effectifs égaux, l'un composé uniquement des individus d'âge supérieur à "x", l'autre des individus d'âge inférieur à "x".

### Âge moyen

L'âge moyen d'une population est la moyenne des âges de ses membres.

### Année

À moins d'indication contraire, la période qui s'étend du 1<sup>er</sup> juillet d'une année au 30 juin de l'année suivante.

### Cohorte

Ensemble des personnes touchées par un phénomène démographique particulier pour une année donnée. La cohorte des mariés de 2001 désigne donc l'ensemble des personnes qui se sont mariées en 2001. La cohorte, dans le cas des naissances, porte le nom de génération.

### Complétude du recensement

**Sous-dénombrement.** Nombre de personnes qui n'ont pas été recensées (mais qui étaient visées par le recensement).

**Sous-dénombrement net.** Différence entre le sous-dénombrement et le surdénombrement.

**Surdénombrement.** Nombre de personnes qui n'auraient pas dû être recensées ou qui l'ont été plus d'une fois.

### Composantes de l'accroissement démographique

Chacune des classes d'événements générateurs des mouvements ou variations de population. Ainsi les naissances, décès, migrations, mariages, divorces et entrées en veuvage sont des composantes, car elles altèrent soit l'effectif de la population totale, soit sa composition selon l'âge, le sexe et l'état matrimonial.

### Division de recensement (DR)

Terme générique qui désigne les régions géographiques établies en vertu de lois provinciales ou territoriales et qui constituent les régions intermédiaires entre la **subdivision de recensement** et la **province** ou le **territoire**

(par exemple, divisions, comtés, districts régionaux, municipalités régionales et sept autres genres de régions géographiques formées de groupes de subdivisions de recensement).

Les lois provinciales ou territoriales de Terre-Neuve-et-Labrador, du Manitoba, de la Saskatchewan, de l'Alberta, du Territoire du Yukon, des Territoires du Nord-Ouest et du Nunavut ne prévoient pas la création de ces régions administratives. C'est pourquoi les divisions de recensement ont été établies par Statistique Canada en collaboration avec les provinces ou les territoires (*Dictionnaire du recensement de 2001*, n° 92-378-XPF au catalogue, page 251).

### Écart résiduel

Différence entre l'accroissement démographique à partir des effectifs de la population de deux années consécutives et celui obtenu par la somme des composantes. Cette différence résulte de la répartition de l'erreur en fin de période entre les différentes années de la période quinquennale concernée.

### Émigrants

Citoyens canadiens ou immigrants reçus ayant quitté le Canada pour s'établir en permanence dans un pays étranger.

### Émigrants de retour

Citoyens canadiens ou immigrants reçus ayant émigré du pays et qui reviennent s'établir au Canada.

### Erreur absolue moyenne en fin de période

Moyenne des valeurs absolues des écarts relatifs entre les populations recensées et estimées.

### Erreur en fin de période

Différence entre la population donnée par un recensement rajusté pour le sous-dénombrement net et l'estimation postcensitaire à la date du recensement.

### Estimation de la population

#### a) Postcensitaire provisoire, mise à jour et définitive

Estimation de l'effectif de la population obtenue en utilisant les résultats du dernier recensement disponible rajustés pour le sous-dénombrement net et l'estimation de l'accroissement démographique survenu depuis la date de ce dernier recensement.

#### b) Intercensitaire

Estimation de l'effectif de la population obtenue en utilisant les estimations postcensitaires et les résultats rajustés pour le sous-dénombrement net des deux recensements encadrant l'année considérée.

### État matrimonial

Indique la situation conjugale d'une personne. Les estimations sont présentées pour les catégories suivantes : *célibataire, marié(e) (y compris les personnes vivant en union libre et les personnes séparées), veuf(ve) et divorcé(e)*.

**Célibataire** – personne n'ayant jamais été mariée, ou personne dont le mariage a été annulé et qui ne s'est pas remariée, et ne vit pas en union libre.

**Marié(e)** (y compris les personnes vivant en union libre et les personnes séparées) – Personne dont le conjoint est vivant, à moins que le couple ne soit divorcé.

**Veuf(ve)** – Personne dont le conjoint est décédé, qui ne s'est pas remariée et ne vit pas en union libre.

**Divorcé(e)** – Personne qui a obtenu un divorce, ne s'est pas remariée et ne vit pas en union libre.

### État matrimonial légal

Indique la situation conjugale légale d'une personne. Les estimations sont présentées pour les catégories suivantes : *célibataire*, *légalement marié(e)* (y compris les personnes séparées), *veuf(ve)* et *divorcé(e)*.

**Célibataire** – Personne n'ayant jamais été mariée, ou personne dont le mariage a été annulé et qui ne s'est pas remariée.

**Légalement marié(e)** – Personne dont le conjoint est vivant à moins que le couple ne soit divorcé. Les personnes séparées sont incluses dans cette catégorie.

**Veuf(ve)** – Personne dont le conjoint est décédé et qui ne s'est pas remariée.

**Divorcé(e)** – Personne qui a obtenue un divorce et qui ne s'est pas remarié.

### Famille de recensement

Couple marié (avec ou sans enfants des deux conjoints ou de l'un d'eux), couple vivant en union libre (avec ou sans enfants des deux partenaires ou de l'un d'eux) ou parent seul (peu importe son état matrimonial) demeurant avec au moins un enfant dans le même logement. Un couple vivant en union libre peut être de sexe opposé ou de même sexe. (*Dictionnaire du recensement de 2001*, n° 92-378-XPF au catalogue, page 150).

### Génération

Désigne ici, sauf indication contraire, l'ensemble des personnes nées durant la période de 12 mois, comprise entre le 1<sup>er</sup> juillet d'une année et le 30 juin de l'année suivante.

### Population

La population estimée répond à la même définition que celle du recensement. Il s'agit donc du nombre de Canadiens qui ont leur lieu habituel de résidence, sans égard au lieu où ils se trouvaient le jour du recensement. Sont également comptés les Canadiens séjournant dans un logement de la région en cause le jour du recensement et n'ayant pas de lieu habituel de résidence ailleurs au Canada, de même que ceux qui sont considérés comme des résidents non permanents.

### Population de départ

La population de départ correspond à la population énumérée à chaque recensement, rajustée au 1<sup>er</sup> juillet et corrigée pour le sous-dénombrement net.

### Rapport de dépendance

On a coutume de répartir la population en trois grands groupes d'âges: 0-19 ans (enfants), 20-64 ans (adultes) et 65 ans et plus (personnes âgées), ce qui permet le calcul des rapports suivants:

- (a) le rapport de dépendance des enfants, égal au nombre d'enfants par adulte (20-64);

- (b) le rapport de dépendance des personnes âgées qui représente le nombre de personnes âgées par adulte (20-64);
- (c) le rapport global de dépendance qui est la somme des rapports de dépendance des enfants et des personnes âgées.

### Rapport de masculinité

Rapport de l'effectif du sexe masculin à l'effectif du sexe féminin. Le rapport de masculinité à la naissance désigne le rapport des naissances masculines aux naissances féminines. On exprime généralement ce rapport comme un indice, où l'effectif du sexe féminin sert de base 100.

### Régions économiques (RÉ)

Terme qui constitue un groupe de **divisions de recensement** entières (sauf dans le cas de l'Ontario). Ces régions sont créées comme une unité géographique normalisée et servent à l'analyse de l'activité économique régionale.

Au Québec, les régions économiques sont désignées en vertu d'une loi (elles ont pour nom « régions administratives »). Dans toutes les autres provinces ou territoires, elles sont établies conformément à une entente entre Statistique Canada et la province ou le territoire en question. L'Île-du-Prince-Édouard et les trois territoires forment chacun une région économique. En Ontario, les limites de l'une des régions économiques ne correspondent pas à celles de la division de recensement (la division de recensement de Halton est fractionnée entre la RÉ de Hamilton – Niagara Peninsula et la RÉ de Toronto). (**Dictionnaire du recensement de 2001**, n° 92-378-XPF au catalogue, page 264).

### Région métropolitaine de recensement (RMR)

Le concept général de région métropolitaine de recensement (RMR) s'applique à un grand **noyau urbain** ainsi qu'aux **régions urbaines** et **rurales** adjacentes dont le degré d'intégration économique et sociale avec ce noyau urbain est très élevé.

Une RMR est délimitée à partir d'un **noyau urbanisé** lorsque ce dernier compte au moins **100 000 habitants**, (**d'après les résultats du recensement précédent**). Lorsqu'une région devient une RMR, elle continue de faire partie du programme même si, ultérieurement, elle subit une baisse de population.

Chaque RMR est constituée **d'une subdivision de recensement (SDR)** ou plus répondant à au moins un des critères suivants: (1) la SDR se trouve entièrement ou en partie dans le noyau urbanisé; (2) au moins 50 % de la population active occupée **demeurant** dans la SDR **travaille** dans le noyau urbanisé; (3) au moins 25 % de la population active occupée **travaillant** dans la SDR **demeure** dans le noyau urbanisé (**Dictionnaire du recensement de 2001**, n° 92-378-XPF au catalogue, page 265).

### Résidents non permanents

Les cinq groupes suivants constituent ce qu'on définit comme résidents non permanents:

- les personnes résidant au Canada qui demandent le statut de réfugié;
- les personnes résidant au Canada qui détiennent un permis d'étudiant;
- les personnes résidant au Canada qui détiennent un permis de travail;
- les personnes résidant au Canada qui détiennent un permis ministériel;



- toutes les personnes à charge des demandeurs du statut de réfugié, des titulaires d'un permis d'étudiant, d'un permis de travail ou d'un permis ministériel qui sont nées à l'extérieur du Canada et résident au Canada.

### Solde de l'émigration temporaire

Citoyens canadiens ou immigrants reçus vivant temporairement à l'étranger et ne possédant plus de lieu habituel de résidence au Canada.

### Solde des résidents non permanents

Variation du nombre de résident non permanent entre deux dates.

### Solde de la migration interne

Somme de la migration infraprovinciale et de la migration interprovinciale.

### Solde de la migration infraprovinciale

Ensemble des déplacements d'une division de recensement ou d'une région métropolitaine de recensement vers une autre à l'intérieur de la même province, accompagnés d'un changement permanent de résidence.

### Solde de la migration internationale

Ensemble des déplacements entre le Canada et l'étranger, accompagnés d'un changement de résidence. On distingue à cet égard les *immigrants reçus* qui viennent s'établir au Canada, les *émigrants, solde de l'émigration temporaire, émigrants de retour* ainsi que le *solde des résidents non permanents*.

### Solde de la migration interprovinciale

Ensemble des déplacements d'une province vers une autre, accompagnés d'un changement permanent de résidence. Un individu qui effectue un tel déplacement sera un *sortant* pour sa province d'origine et un *entrant* pour sa province de destination.

### Solde de la migration totale

Somme de la migration internationale et de la migration interne (au niveau provincial, la migration infraprovinciale est nulle).

### Statistiques de l'état civil

Elles couvrent l'ensemble des événements démographiques (i.e. les naissances, les décès, les mariages et les divorces) pour lesquels il existe une obligation légale d'aviser le bureau du registraire de la province ou du territoire.

### Structure de la famille de recensement

Classement des familles de recensement en *couples mariés* (avec ou sans enfants des deux conjoints ou de l'un d'eux), en *couples en union libre* (avec ou sans enfants des deux partenaires ou de l'un d'eux) et en *familles monoparentales* selon le sexe du parent. Un couple vivant en union libre peut être de sexe opposé ou de même sexe. (*Dictionnaire du recensement de 2001*, n° 92-378-XPF au catalogue, page 168).

### Taux

*Accroissement démographique* : rapport de l'accroissement de la population entre l'année t et t+1 à la population moyenne de ces deux années exprimé en pour 1 000.

**Divortialité** : nombre de divorce pour 1 000 habitants.

**Mortalité** : fréquence relative des décès au sein d'une population ou d'une sous-population ou rapport à un effectif donné des décès survenus dans ce groupe exprimé en pour 1 000.

**Natalité** : rapport du nombre des naissances observées dans une population à l'effectif total de cette population exprimé en pour 1 000.

**Sous-dénombrement de la population** : rapport, exprimé en pourcentage, du nombre estimé de personnes qui n'ont pas été recensées (mais qui étaient visées par le recensement) à celui de l'ensemble des personnes visées par le recensement.

**Sous-dénombrement net de la population** : différence entre le taux de sous-dénombrement et le taux de surdénombrement.

**Surdénombrement de la population** : rapport, exprimé en pourcentage, du nombre de personnes qui n'auraient pas dû être recensées ou qui l'ont été plus d'une fois au nombre total des personnes visées par le recensement.

#### **Union libre ou union consensuelle**

Union formée de personnes de sexe opposé ou de même sexe demeurant ensemble comme couple, sans être légalement mariés.

#### **Vieillesse démographique**

Évolution caractérisée par une augmentation de la proportion des personnes âgées au sein d'une population.

## References

1996 Census Dictionary, Statistics Canada – Catalogue nos. 92-351-UPE and 92-351-UIE.

2001 Census Dictionary, Statistics Canada – Catalogue nos. 92-378-XPE and 92-378-XIE.

Estimates for intercensal periods prior to 1971 at provincial and territorial level and prior to 1986 at subprovincial level have been published in the following publications:

### Total population, 1867 to 1971

Postcensal Annual Estimates of Population by Marital Status, Age, Sex and Components of Growth for Canada and the Provinces, June 1, Volume 1, Catalogue no. 91-210.

### Marital status, age and sex

1921-1971. Revised Annual Estimates of Population, by Sex and Age Group, Canada and the Provinces, Statistics Canada, Catalogue no. 91-512, Occasional, July, 1973.

1921-1971. Revised Annual Estimates of Population by Sex and Single Years of Age, Canada, Provinces and Territories, unpublished data, available upon request.

1966-1971. Estimates of Population by Marital Status, Age and Sex, Canada and Provinces, Statistics Canada, Catalogue no. 91-203, June, 1974.

1961-1966. Estimates of Population by Marital Status, Age and Sex, Canada and Provinces, Statistics Canada, Catalogue no. 91-203, June, 1969.

1956. Census of Canada, Volume 1, Table 23, October, 1957.

1952-1960. Population Estimates by Marital Status, Age and Sex, unpublished data, available upon request.

## Références

Dictionnaire du recensement de 1996, Statistique Canada - n<sup>os</sup> 92-351-UPF et 92-351-UIF au catalogue.

Dictionnaire du recensement de 2001, Statistique Canada - n<sup>os</sup> 92-378-XPF et 92-378-XIF au catalogue.

Les estimations intercensitaires des périodes antérieures à celles de 1971 à l'échelle des provinces et des territoires et antérieures à celles de 1986 à l'échelle infraprovinciale sont parues dans les publications suivantes :

### Population totale, 1867 à 1971

Estimations annuelles postcensitaires de la population suivant l'état matrimonial, l'âge, le sexe et composantes de l'accroissement, Canada et provinces au 1<sup>er</sup> juin, volume 1, n<sup>o</sup> 91-210 au catalogue.

### État matrimonial, âge et sexe

1921-1971. Révision des estimations annuelles de la population par sexe et par groupe d'âge, Canada et provinces, Statistique Canada, n<sup>o</sup> 91-512 au catalogue, hors série, juillet 1973.

1921-1971. Révision des estimations annuelles de la population par sexe et par année d'âge, Canada, provinces et territoires, données non publiées, disponibles sur demande.

1966-1971. Estimations de la population suivant l'état matrimonial, l'âge et le sexe, Canada et provinces, Statistique Canada, n<sup>o</sup> 91-203 au catalogue, juin 1974.

1961-1966. Estimations de la population suivant l'état matrimonial, l'âge et le sexe, Canada et provinces, Statistique Canada, n<sup>o</sup> 91-203 au catalogue, juin 1969.

1956. Recensement du Canada, Volume 1, tableau 23, octobre 1957.

1952-1960. Estimations de la population suivant l'état matrimonial, l'âge et le sexe, données non publiées, disponibles sur demande.

**References - continued****Marital status, age and sex – concluded**

1941-1951. Population Estimates by Marital Status, Age and Sex for Canada and Provinces, Statistics Canada, Catalogue no. 6003-504, April, 1954.

**Census divisions**

1931-1941. Estimated Population of Canada and Provinces, by Marital Status and Sex, Statistics Canada, Catalogue no. 7-9010, May, 1947.

1981-1986. Intercensal Annual Estimates of Population for Census Divisions and Census Metropolitan Areas, Statistics Canada, Catalogue no. 91-521, Occasional (Third issue), July, 1989.

1976-1981. Intercensal Annual Estimates of Population for Census Divisions, Statistics Canada, Catalogue no. 91-521, Occasional (Second issue), May, 1984.

1971-1976. Revised Annual Estimates of Population for Census Divisions, Statistics Canada, Catalogue no. 91-521, Occasional (First issue), July, 1979.

1966-1971. Revised Estimates of Population for Counties and Census Divisions, Statistics Canada, Catalogue no. 91-513, Occasional, May, 1973.

**Census metropolitan areas**

1981-1986. Intercensal Annual Estimates of Population for Census Divisions and Census Metropolitan Areas, Statistics Canada, Catalogue no. 91-521, Occasional (Third issue), July, 1989.

1976-1981. Estimates of Population for the Census Metropolitan Areas of Canada, Statistics Canada, Catalogue no. 91-207, Annual (Last issue), May, 1984.

1971-1976. Estimates of Population for the Census Metropolitan Areas of Canada, Statistics Canada, Catalogue no. 91-207, Annual, June, 1978.

**Références - suite****État matrimonial, âge et sexe - fin**

1941-1951. Estimations de la population selon l'état matrimonial, l'âge et le sexe, Canada et provinces, Statistique Canada, n° 6003-504 au catalogue, avril 1954.

**Divisions de recensement**

1931-1941. Population estimative du Canada et des provinces, selon le sexe et l'état conjugal, Statistique Canada, n° 7-9010 au catalogue, mai 1947.

1981-1986. Estimations intercensitaires annuelles de la population des divisions et régions métropolitaines de recensement, Statistique Canada, n° 91-521 au catalogue, hors série (troisième édition), juillet 1989.

1976-1981. Estimations intercensitaires annuelles de la population des divisions de recensement, Statistique Canada, n° 91-521 au catalogue, hors série (deuxième édition), mai 1984.

1971-1976. Estimations annuelles de la population des divisions de recensement, Statistique Canada, n° 91-521 au catalogue, hors série (première édition), juillet 1979.

1966-1971. Estimations révisées de la population par comté et par division de recensement, Statistique Canada, n° 91-513 au catalogue, hors série, mai 1973.

**Régions métropolitaines de recensement**

1981-1986. Estimations intercensitaires annuelles de la population des divisions et régions métropolitaines de recensement, Statistique Canada, n° 91-521 au catalogue, hors série (troisième édition), juillet 1989.

1976-1981. Estimations de la population des régions métropolitaines de recensement du Canada, Statistique Canada, n° 91-207 au catalogue, annuelle (dernière édition), mai 1984.

1971-1976. Estimations de la population des régions métropolitaines de recensement du Canada, Statistique Canada, n° 91-207 au catalogue, annuelle, juin 1978.

**References - continued****Census metropolitan areas - concluded**

1966-1971. Estimated Population of the Metropolitan Areas of Canada, Statistics Canada, Catalogue no. 91-207, Annual (First issue), May, 1973.

1961-1966. Unpublished data, available on request.

**Reference publications on methodology, definitions and measures of reliability of census figures**

Statistics Canada, April 2003, Population and Family Estimation Methods at Statistics Canada, Demography Division, Catalogue No. 91-528-XIE.

Statistics Canada, December 1999, Coverage – Technical Report: 1996 Census of Population, Catalogue No. 92-370-XPB or XIE.

Statistics Canada, October, 1987. Summary of the Methodology for Estimating the Population and Occupied Private Dwellings on Incompletely Enumerated Indian Reserves. 1986 Census. User Information Bulletin, No. 1.

**Other reference papers**

Badets, J., 1991. User's Guide to 1986 Census Data on Place of Birth, Internal report, Statistics Canada, Ottawa.

Bédard, M., 1994. Methodology for the Adjustment of the Child Tax Benefit Data for Use in Estimating Preliminary Interprovincial Migration, Demography Division, Statistics Canada, November.

Bédard, M. and Michalowski, M., 1994a. Adult Estimation Factors for Use in Estimating Preliminary Interprovincial Migration, Demography Division, Statistics Canada, November.

**Références - suite****Régions métropolitaines de recensement - fin**

1966-1971. Estimations de la population des régions métropolitaines du Canada, Statistique Canada, n° 91-207 au catalogue, annuelle (première édition), mai 1973.

1961-1966. Données non publiées, disponibles sur demande.

**Publications de référence portant sur la méthodologie, les définitions et les mesures de fiabilité des chiffres des recensements**

Statistique Canada, avril 2003, Méthodes d'estimation de la population et des familles à Statistique Canada, Division de la démographie, n° 91-528-XIF au catalogue.

Statistique Canada, décembre 1999, Couverture - Rapport technique : Recensement de la population de 1996, n°. 92-370-XPB ou XIF au catalogue.

Statistique Canada, octobre 1987. "Summary of the Methodology for Estimating the Population and Occupied Private Dwellings on Incompletely Enumerated Indian Reserves". 1986. Bulletin d'information à l'intention des utilisateurs, n° 1 (version française non disponible).

**Autres documents de référence**

Badets, J., 1991. Guide à l'intention des utilisateurs - Données du recensement de 1986 sur le lieu de naissance, Statistique Canada, Ottawa.

Bédard, M., 1994. Méthodologie d'ajustement des données des prestations fiscales pour enfants pour utilisation dans le processus d'estimation de la migration interprovinciale préliminaire, Division de la démographie, Statistique Canada, novembre.

Bédard, M. et Michalowski, M., 1994a. Facteurs d'estimation des adultes pour utilisation dans le processus d'estimation de la migration interprovinciale préliminaire, Division de la démographie, Statistique Canada, novembre.

**References - continued****Other reference papers - continued**

Bédard, M. and Michalowski, M., 1994b. Methodology for the Estimation of Interprovincial Migration by Age, Sex and Marital Status for the Post-1991 Period, Demography Division, Statistics Canada, November.

Bédard, M., 1999. Evaluation of the preliminary regression-nested subprovincial population estimates, Demography Division, Statistics Canada, January.

Census Metropolitan Areas/Census Agglomeration Program, A Review, 1941-1981, Statistics Canada, Working Paper no. 8-GEO 84, August, 1984.

Declos, M., 1994. Postcensal Estimates of Returning Canadians, Canada, Provinces and Territories, 1991-1996, Statistics Canada, Ottawa, December.

Declos, M., 1993. Revised Postcensal and Intercensal Estimates, Canada, Provinces and Territories, 1971-1993. Total Population – Methodology, Ottawa, September.

Dick, P., 1995. "Modelling Net Undercoverage in the 1991 Canadian Census" in Survey Methodology, vol. 21, No. 1, pp. 51-61.

Dick, P., 1998. Population Estimates in 1996 Detailed Estimates of Missed Persons: Province by Sex by Single Year of Age, Social Survey Methods Division, Statistics Canada.

Jasso, G. and M.R. Rosenzweig, 1982. "Estimating the Emigration Rates of Legal Immigrants Using Administrative and Survey Data: The 1971 Cohort of Immigrants to the United States" in Demography, vol. 19, no. 3, pp. 279-290.

**Références - suite****Autres documents de référence - suite**

Bédard, M. et Michalowski, M., 1994b. Méthodologie d'estimation de la migration interprovinciale par âge, sexe et état matrimonial pour la période post-1991, Division de la démographie, Statistique Canada, novembre.

Bédard, M., 1999. Évaluation des estimations démographiques infraprovinciales provisoires obtenues par la méthode de régression-emboîtée, Division de la démographie, Statistique Canada, janvier.

Historique du programme des régions métropolitaines de recensement et des agglomérations de recensement de 1941 à 1981, Statistique Canada, document de travail, n° 8-GEO 84, août 1984.

Declos, M., 1994. Estimations postcensitaires des Canadiens de retour, Canada, provinces et territoires, 1991-1996, Statistique Canada, Ottawa, décembre.

Declos, M., 1993. Estimations postcensitaires et intercensitaires révisées, Canada, provinces et territoires, 1971-1993. Population totale – Méthodologie, Ottawa, septembre.

Dick, P., 1995. « Modélisation du sous-dénombrement net dans le recensement du Canada de 1991 » dans "Survey Methodology", vol. 21, n° 1, pp. 51-61.

Dick, P., 1998. Population Estimates in 1996 Detailed Estimates of Missed Persons: Province by Sex by Single Year of Age, Social Survey Methods Division, Statistique Canada. Version française non disponible.

Jasso, G. and M.R. Rosenzweig, 1982. "Estimating the Emigration Rates of Legal Immigrants Using Administrative and Survey Data: The 1971 Cohort of Immigrants to the United States" in Demography, vol. 19, n° 3, pp. 279-290.

**References – continued****Other reference papers – continued**

Michalowski, M. and C. Fortier. 1990. Two neglected categories of immigrants to Canada: Temporary Immigrants and Returning Canadians. *Statistics Journal of the United Nations, Economic Commission for Europe*, vol. 7, No. 3, pp. 175-204.

Michalowski, M., 1993. Revised Postcensal and Intercensal Estimates: Canada, Provinces and Territories, 1971-1993. *Methodology for Derivation of Annual Estimates of Population by Age and Sex*, Statistics Canada, Ottawa, October.

Michalowski, M., 1999. Canadians Residing Temporarily Abroad: Numbers, Characteristics and Estimation Methods, Demography Division, Statistics Canada. For discussion at the Federal/Provincial Committee on Demography, June 10-11, 1999.

Ministry of Finance and Corporate Relations, "Generalized Estimation System (GES), Municipal and Regional District Population Estimation Methodology", Population Projection Section, Central Statistics Branch, Government of British Columbia, December, 1993.

Morissette, D. Estimation of Returning Canadians - Federal/Provincial Committee on Demography - Demography Division, Statistics Canada, June, 1999.

Morissette D. Estimation of Emigration - Federal/Provincial Committee on Demography - Demography Division, Statistics Canada, June, 1999.

Royce D., 1993. "To Adjust or Not to Adjust: A Comparison of Some Estimators of Set of Population Totals". In: *Processings of the conference on statistical issues in public policy analysis*, Carleton University, Ottawa.

**Références - suite****Autres documents de référence - suite**

Michalowski, M. et C. Fortier. 1990. "Two neglected categories of immigrants in Canada: Temporary Immigrants and Returning Canadians". *Statistics Journal of the United Nations, Economic Commission for Europe*, vol. 7, n° 3, pp. 175-204. (Version française non disponible.)

Michalowski, M., 1993. Estimations postcensitaires et intercensitaires révisées, Canada, provinces et territoires, 1971-1993. *Méthodologie pour l'obtention des estimations annuelles de la population par âge et sexe*, Statistique Canada, Ottawa, octobre.

Michalowski, M., 1999. Les Canadiens résidants temporairement à l'étranger : nombre, caractéristiques et méthodes d'estimation, Division de la démographie, Statistique Canada. Pour la discussion pendant la conférence du Comité fédéral/provincial de la démographie, 10-11 juin 1999.

Ministry of Finance and Corporate Relations, "Generalized Estimation System (GES), Municipal and Regional District Population Estimation Methodology", Population Projection Section, Central Statistics Branch, Government of British Columbia, décembre, 1993. (Version française non disponible.)

Morissette, D. L'estimation des Canadiens de retour – Comité fédéral/provincial de la démographie – Division de la démographie, Statistique Canada, juin 1999.

Morissette, D. L'estimation de l'émigration – Comité fédéral/provincial de la démographie – Division de la démographie, Statistique Canada, juin 1999.

Royce D., 1993. "To Adjust or Not to Adjust: A Comparison of Some Estimators of Set of Population Totals". In: *Processings of the conference on statistical issues in public policy analysis*, Université Carleton, Ottawa. (Version française non disponible.)

## References – concluded

### Other reference papers – concluded

Stout, Cameron W., 1997. "Canada's Newest Territory in 1999" in Canadian Social Trends, spring 1997, Catalogue No. 11-008-XPE, Statistics Canada.

Wilken, J.C., 1982. "Whittaker-Henderson Graduation Formula" in Encyclopaedia of Statistical Sciences, vol. 4, pp. 596-599. Kotz, S., Johnson, N. and Read, C. editors. Wiley and Sons : Toronto.

Wilkinson, P., 2004. Estimates of internal migration based on new and old methods for combined annual periods 1996-1997 to 2000-2001

## Electronic data dissemination

Demographic data contained in this publication are also available in the following machine-readable forms:

- E-Mail: [demography@statcan.ca](mailto:demography@statcan.ca).
- Direct access through CANSIM using the table numbers listed below:

### CANSIM

**Estimates of population and components of growth.**

**Prior to 1991-1992 estimates for Northwest Territories include Nunavut.**

#### Table 051-0001

Annual estimates of population by age group and sex for July 1, Canada, provinces and territories

#### Table 051-0002

Annual number of deaths by age group and sex, Canada, provinces and territories

## Références - fin

### Autres documents de référence - fin

Stout, Cameron W., 1997. « Nouveau territoire du Canada 1999 » dans Tendances Sociales Canadiennes, printemps 1997, n° 11-008-XPE au catalogue, Statistique Canada.

Wilken, J.C., 1982. "Whittaker-Henderson Graduation Formula" in Encyclopaedia of Statistical Sciences, vol. 4, pp. 596-599. Kotz, S., Johnson, N. and Read, C. editors. Wiley and Sons: Toronto. (Version française non disponible.)

Wilkinson, P., 2004. Estimations de la migration interne basée sur la nouvelle et l'ancienne méthode pour les périodes combinées de 1996-1997 à 2000-2001

## Diffusion électronique de données

Les données démographiques contenues dans cette publication sont aussi disponibles sur les supports informatiques suivants :

- Courriel : [demographie@statcan.ca](mailto:demographie@statcan.ca).
- Accès direct par le truchement de CANSIM, voir la liste des tableaux ci-dessous.

### CANSIM

**Estimations de la population et des composantes de l'accroissement démographique.**

**Avant 1991-1992, les données des Territoires du Nord-Ouest comprennent celles de Nunavut.**

#### Tableau 051-0001

Estimations annuelles de la population selon le groupe d'âge et le sexe au 1<sup>er</sup> juillet, Canada, provinces et territoires

#### Tableau 051-0002

Nombre annuel de décès selon le groupe d'âge et le sexe, Canada, provinces et territoires



## CANSIM - continued

## CANSIM - suite

**Estimates of population and components of growth.**

**Estimations de la population et des composantes de l'accroissement démographique.**

**Prior to 1991-1992 estimates for Northwest Territories include Nunavut.**

**Avant 1991-1992, les données des Territoires du Nord-Ouest comprennent celles de Nunavut.**

**Table 051-0003**

Annual estimates of the number of census families for July 1, Canada, provinces and territories

**Tableau 051-0003**

Estimations annuelles du nombre de familles de recensement au 1<sup>er</sup> juillet, Canada, provinces et territoires

**Table 051-0004**

Annual components of population growth, Canada, provinces and territories

Births  
Deaths  
Immigrants  
Emigrants  
Net temporary emigrants  
Returning emigrants  
Net interprovincial migrants  
Net non-permanent residents  
Residual deviation

**Tableau 051-0004**

Composantes annuelles de l'accroissement démographique, Canada, provinces et territoires

Naissances  
Décès  
Immigrants  
Émigrants  
Solde de l'émigration temporaire  
Émigrants de retour  
Solde migratoire interprovincial  
Solde des résidents non permanents  
Écart résiduel

**Table 051-0005**

Quarterly estimates of population, Canada, provinces and territories

**Tableau 051-0005**

Estimations trimestrielles de la population, Canada, provinces et territoires

**Table 051-0010**

Annual estimates of population by age group, sex, marital status and legal marital status for July 1, Canada, provinces and territories

**Tableau 051-0010**

Estimations annuelles de la population selon le groupe d'âge, le sexe, l'état matrimonial et l'état matrimonial légal au 1<sup>er</sup> juillet, Canada, provinces et territoires

## CANSIM - continued

## CANSIM - suite

**Estimates of population and components of growth.**

**Estimations de la population et des composantes de l'accroissement démographique.**

**Prior to 1991-1992 estimates for Northwest Territories include Nunavut.**

**Avant 1991-1992, les données des Territoires du Nord-Ouest comprennent celles de Nunavut.**

**Table 051-0011**

Annual number of international migrants by age group and sex, Canada, provinces and territories

Immigrants by age group and sex for Canada, provinces and territories

Emigrants by age group and sex for Canada, provinces and territories

Returning emigrants by age group and sex for Canada, provinces and territories

Net temporary emigrants by age group and sex for Canada, provinces and territories

Number of non-permanent residents by age group and sex, Canada, provinces and territories (at a given date)

**Tableau 051-0011**

Nombre annuel de migrants internationaux selon le groupe d'âge et le sexe, Canada, provinces et territoires

Immigrants selon le groupe d'âge et le sexe, Canada, provinces et territoires

Émigrants selon le groupe d'âge et le sexe, Canada, provinces et territoires

Émigrants de retour selon le groupe d'âge et le sexe, Canada, provinces et territoires

Solde de l'émigration temporaire selon le groupe d'âge et le sexe, Canada, provinces et territoires

Nombre de résidents non permanents selon le groupe d'âge et le sexe, Canada, provinces et territoires (à une date déterminée)

**Table 051-0012**

Annual number of interprovincial migrants by age group and sex, Canada, provinces and territories

**Tableau 051-0012**

Nombre annuel de migrants interprovinciaux selon le groupe d'âge et le sexe, Canada, provinces et territoires

**Table 051-0013**

Annual number of births by sex, Canada, provinces and territories

**Tableau 051-0013**

Nombre annuel de naissances selon le sexe, Canada, provinces et territoires

**Table 051-0018**

Annual number of interprovincial migrants, Canada, province and territory

**Tableau 051-0018**

Nombre annuel de migrants interprovinciaux, Canada, province et territoire

**Table 051-0019**

Annual number of interprovincial migrants by province or territory of origin and destination

**Tableau 051-0019**

Nombre annuel de migrants interprovinciaux selon la province ou le territoire d'origine et de destination

## CANSIM - concluded

## CANSIM - fin

## Based on geographical boundaries as delineated in the 2001 Census

## Selon le découpage géographique en vigueur lors du Recensement de 2001

**Table 051-0034**

Annual estimates of total population, census divisions and census metropolitan areas, July 1

**Tableau 051-0034**

Estimations annuelles de la population selon la division de recensement et la région métropolitaine de recensement au 1<sup>er</sup> juillet

**Table 051-0035**

Annual components of population growth, census divisions and census metropolitan areas

**Tableau 051-0035**

Composantes annuelles de l'accroissement démographique selon la division de recensement et la région métropolitaine de recensement

Births  
Deaths  
Immigrants  
Emigrants  
Returning emigrants  
Net temporary emigrants  
Interprovincial in-migrants  
Interprovincial out-migrants  
Intraprovincial in-migrants  
Intraprovincial out-migrants  
Net non-permanent residents

Naissances  
Décès  
Immigrants  
Émigrants  
Émigrants de retour  
Solde de l'émigration temporaire  
Migrants interprovinciaux (entrants)  
Migrants interprovinciaux (sortants)  
Migrants infraprovinciaux (entrants)  
Migrants infraprovinciaux (sortants)  
Solde de résidents non permanents

**Table 051-0036**

Annual estimates of population by age group and sex, census divisions and census metropolitan areas

**Tableau 051-0036**

Estimations annuelles de la population selon le groupe d'âge, le sexe, la division de recensement et la région métropolitaine de recensement

## Structure and content of the CD-ROM files

## Structure et contenu des fichiers du CD-ROM

Directory/ Subdirectory	Sub- directory	Sub- directory	File names	Description	
Répertoire/ Sous-répertoire	Sous- répertoire	Sous- répertoire	Nom des fichiers		
DATA PROVTER	TOTAL	INTER	to7101.xls	Quarterly population estimates, July 1, 1971 to July 1, 2001, Canada, provinces and territories (including all components of demographic growth)	Estimations trimestrielles de la population, 1 <sup>er</sup> juillet 1971 au 1 <sup>er</sup> juillet 2001, Canada, provinces et territoires (incluant toutes les composantes de l'accroissement démographique)
			to7101A.xls	Annual population estimates for July 1, 1971 to 2001, Canada, provinces and territories (including all components of demographic growth)	Estimations annuelles de la population au 1 <sup>er</sup> juillet, 1971 à 2001, Canada, provinces et territoires (incluant toutes les composantes de l'accroissement démographique)
		POST	to0104.xls	Quarterly population estimates, July 1, 2001 to October 1, 2004, Canada, provinces and territories (including all components of demographic growth)	Estimations trimestrielles de la population, 1 <sup>er</sup> juillet 2001 au 1 <sup>er</sup> octobre 2004, Canada, provinces et territoires (incluant toutes les composantes de l'accroissement démographique)
			to0104A.xls	Annual population estimates for July 1, 2001 to 2004, Canada, provinces and territories (including all components of demographic growth)	Estimations annuelles de la population au 1 <sup>er</sup> juillet, 2001 à 2004, Canada, provinces et territoires (incluant toutes les composantes de l'accroissement démographique)
	AS	INTER	as7101.xls	Annual population estimates by age and sex for July 1, 1971 to 2001, Canada, provinces and territories (including all components of demographic growth)	Estimations annuelles de la population selon l'âge et le sexe au 1 <sup>er</sup> juillet, 1971 à 2001, Canada, provinces et territoires (incluant toutes les composantes de l'accroissement démographique)
			as0104.xls	Annual population estimates by age and sex for July 1, 2001 to 2004, Canada, provinces and territories (including all components of demographic growth)	Estimations annuelles de la population selon l'âge et le sexe au 1 <sup>er</sup> juillet, 2001 à 2004, Canada, provinces et territoires (incluant toutes les composantes de l'accroissement démographique)
	AMS	INTER	ams7101.xls	Annual population estimates by age, sex and marital status for July 1, 1971 to 2001, Canada, provinces and territories	Estimations annuelles de la population selon l'âge, le sexe et l'état matrimonial au 1 <sup>er</sup> juillet, 1971 à 2001, Canada, provinces et territoires
			lms9101.xls	Annual population estimates by age, sex and legal marital status for July 1, 1991 to 2001, Canada, provinces and territories	Estimations annuelles de la population selon l'âge, le sexe et l'état matrimonial légal au 1 <sup>er</sup> juillet, 1991 à 2001, Canada, provinces et territoires
		POST	ams0104.xls	Annual population estimates by age, sex and marital status for July 1, 2001 to 2004, Canada, provinces and territories	Estimations annuelles de la population selon l'âge, le sexe et l'état matrimonial au 1 <sup>er</sup> juillet, 2001 à 2004, Canada, provinces et territoires
			lms0104.xls	Annual population estimates by age, sex and legal marital status for July 1, 2001 to 2004, Canada, provinces and territories	Estimations annuelles de la population selon l'âge, le sexe et l'état matrimonial légal au 1 <sup>er</sup> juillet, 2001 à 2004, Canada, provinces et territoires

Structure and content of the CD-ROM files -  
continuedStructure et contenu des fichiers du CD-ROM -  
suite

Directory/ Subdirectory	Sub- directory	Sub- directory	File names	Description	
Répertoire/ Sous-répertoire	Sous- répertoire	Sous- répertoire	Nom des fichiers		
DATA PROVTER Concluded - fin	FAM	INTER	<a href="#">fam86.xls</a> <a href="#">fam87.xls</a> <a href="#">fam88.xls</a> <a href="#">fam89.xls</a> <a href="#">fam90.xls</a> <a href="#">fam91.xls</a> <a href="#">fam92.xls</a> <a href="#">fam93.xls</a> <a href="#">fam94.xls</a> <a href="#">fam95.xls</a> <a href="#">fam96.xls</a> <a href="#">fam97.xls</a> <a href="#">fam98.xls</a> <a href="#">fam99.xls</a> <a href="#">fam00.xls</a> <a href="#">fam01.xls</a>	Annual census family estimates for July 1, 1986 to 2001, Canada and provinces (one file per year), distributed by : <ul style="list-style-type: none"> <li>• Size and structure</li> <li>• Structure and age group of children</li> <li>• Age of husband and family size (husband-wife families only)</li> <li>• Age of wife and family size (husband-wife families only)</li> <li>• Age of husband and age of wife (husband-wife families only)</li> <li>• Age and sex of parent and size (lone-parent families only)</li> <li>• Persons in families and average family size by sex of parent (lone-parent families only)</li> </ul>	Estimations annuelles des familles de recensement au 1 <sup>er</sup> juillet, 1986 à 2001, Canada et provinces (un fichier par année), distribuées par : <ul style="list-style-type: none"> <li>• la taille et la structure</li> <li>• structure et le groupe d'âge des enfants</li> <li>• l'âge de l'époux et la taille de la famille (familles époux-épouse seulement)</li> <li>• l'âge de l'épouse et la taille de la famille (familles époux-épouse seulement)</li> <li>• l'âge de l'époux et de l'épouse (familles époux-épouse seulement)</li> <li>• l'âge et le sexe du parent et la taille (familles monoparentales seulement)</li> <li>• les personnes dans les familles et la taille moyenne de la famille selon le sexe du parent (familles monoparentales seulement)</li> </ul>
	FAM	POST	<a href="#">fam02.xls</a> <a href="#">fam03.xls</a> <a href="#">fam04.xls</a> <a href="#">fam1pp.xls</a>	Same as above for 2002, 2003 and 2004  <a href="#">fam1pp.xls</a> : Annual census family estimates for July 1, 1986 to 2004, Canada, provinces and territories	Idem pour 2002, 2003 et 2004  <a href="#">fam1pp.xls</a> : Estimations annuelles des familles de recensement, au 1 <sup>er</sup> juillet, 1986 à 2004, Canada, provinces et territoires
	PYRAMID		<a href="#">pyca.exe / pyca_f.exe</a> <a href="#">pynl.exe / pynl_f.exe</a> <a href="#">pype.exe / pype_f.exe</a> <a href="#">pyns.exe / pyns_f.exe</a> <a href="#">pynb.exe / pynb_f.exe</a> <a href="#">pyqc.exe / pyqc_f.exe</a> <a href="#">pyon.exe / pyon_f.exe</a> <a href="#">pymb.exe / pymb_f.exe</a> <a href="#">pysk.exe / pysk_f.exe</a> <a href="#">pyab.exe / pyab_f.exe</a> <a href="#">pybc.exe / pybc_f.exe</a> <a href="#">pyyt.exe / pyyt_f.exe</a> <a href="#">pynt.exe / pynt_f.exe</a> <a href="#">pynu.exe / pynu_f.exe</a>	Animated age and sex pyramids for July 1, 1971 to 2004, Canada, provinces and territories (Nunavut – 1991 to 2004)  Note: Browser required.	Pyramides animées selon l'âge et le sexe au 1 <sup>er</sup> juillet, 1971 à 2004. Canada, provinces et territoires (Nunavut – 1991 à 2004)  Nota : Nécessite un fureteur.

Structure and content of the CD-ROM files -  
continuedStructure et contenu des fichiers du CD-ROM -  
suite

Directory/ Subdirectory	Sub- directory	Sub- directory	File names	Description	
Répertoire/ Sous-répertoire	Sous- répertoire	Sous- répertoire	Nom des fichiers		
DATA CDDR	TOTAL	INTER	<a href="#">tonl8601.xls</a> <a href="#">tope8601.xls</a> <a href="#">tons8601.xls</a> <a href="#">tonb8601.xls</a> <a href="#">toqc8601.xls</a> <a href="#">toon8601.xls</a> <a href="#">tomb8601.xls</a> <a href="#">tosk8601.xls</a> <a href="#">toab8601.xls</a> <a href="#">tobc8601.xls</a> <a href="#">tont8601.xls</a> <a href="#">tonu9101.xls</a> <a href="#">toca8601.xls</a>	<p>Annual population estimates by census division for July 1, 1986 to 2001</p> <p>(one file for Canada, provinces or territories, including all components of demographic growth)</p>	<p>Estimations annuelles de la population selon la division de recensement au 1<sup>er</sup> juillet, 1986 à 2001</p> <p>(un fichier pour le Canada, les provinces ou les territoires, incluant toutes les composantes de l'accroissement démographique)</p>
		POST	<a href="#">tonl0104.xls</a> <a href="#">tope0104.xls</a> <a href="#">tons0104.xls</a> <a href="#">tonb0104.xls</a> <a href="#">toqc0104.xls</a> <a href="#">toon0104.xls</a> <a href="#">tomb0104.xls</a> <a href="#">tosk0104.xls</a> <a href="#">toab0104.xls</a> <a href="#">tobc0104.xls</a> <a href="#">tont0104.xls</a> <a href="#">tonu0104.xls</a> <a href="#">toca0104.xls</a>	<p>Annual population estimates by census division for July 1, 2001 to 2004</p> <p>(one file for Canada, provinces or territories, including all components of demographic growth)</p>	<p>Estimations annuelles de la population selon la division de recensement au 1<sup>er</sup> juillet, 2001 à 2004</p> <p>(un fichier pour le Canada, les provinces ou les territoires, incluant toutes les composantes de l'accroissement démographique)</p>
	AS	INTER	<a href="#">asnl8601.xls</a> <a href="#">aspe8601.xls</a> <a href="#">asns8601.xls</a> <a href="#">asnb8601.xls</a> <a href="#">asqc8601.xls</a> <a href="#">ason8601.xls</a> <a href="#">asmb8601.xls</a> <a href="#">assk8601.xls</a> <a href="#">asab8601.xls</a> <a href="#">asbc8601.xls</a> <a href="#">asnt8601.xls</a> <a href="#">asnu9101.xls</a>	<p>Annual population estimates by age, sex and census division for July 1, 1986 to 2001</p> <p>(one file per province or territory, including all components of demographic growth)</p>	<p>Estimations annuelles de la population selon l'âge, le sexe et la division de recensement au 1<sup>er</sup> juillet, 1986 à 2001</p> <p>(un fichier par province ou territoire, incluant toutes les composantes de l'accroissement démographique)</p>

Structure and content of the CD-ROM files -  
continuedStructure et contenu des fichiers du CD-ROM -  
suite

Directory/ Subdirectory	Sub- directory	Sub- directory	File names	Description	
Répertoire/ Sous-répertoire	Sous- répertoire	Sous- répertoire	Nom des fichiers		
DATA CDDR concluded - fin	AS	POST	<a href="#">asn10104.xls</a> <a href="#">aspe0104.xls</a> <a href="#">asns0104.xls</a> <a href="#">asnb0104.xls</a> <a href="#">asqc0104.xls</a> <a href="#">ason0104.xls</a> <a href="#">asmb0104.xls</a> <a href="#">assk0104.xls</a> <a href="#">asab0104.xls</a> <a href="#">asbc0104.xls</a> <a href="#">asnt0104.xls</a> <a href="#">asnu0104.xls</a>	Annual population estimates by age, sex and census division for July 1, 2001 to 2004  (one file per province or territory, including all components of demographic growth)	Estimations annuelles de la population selon l'âge, le sexe et la division de recensement au 1 <sup>er</sup> juillet, 2001 à 2004  (un fichier par province ou territoire, incluant toutes les composantes de l'accroissement démographique)
DATA CMARMR	TOTAL	INTER	<a href="#">tocm8601.xls</a>	Annual population estimates by census metropolitan area for July 1, 1986 to 2001, Canada  (including all components of demographic growth)	Estimations annuelles de la population selon la région métropolitaine de recensement au 1 <sup>er</sup> juillet, 1986 à 2001, Canada  (incluant toutes les composantes de l'accroissement démographique)
		POST	<a href="#">tocm0104.xls</a>	Annual population estimates by census metropolitan area for July 1, 2001 to 2004, Canada  (including all components of demographic growth)	Estimations annuelles de la population selon la région métropolitaine de recensement au 1 <sup>er</sup> juillet, 2001 à 2004, Canada  (incluant toutes les composantes de l'accroissement démographique)
	AS	INTER	<a href="#">ascm8601.xls</a>	Annual population estimates by age, sex and census metropolitan area for July 1, 1986 to 2001, Canada  (including all components of demographic growth)	Estimations annuelles de la population selon l'âge, le sexe et la région métropolitaine de recensement au 1 <sup>er</sup> juillet, 1986 à 2001, Canada  (incluant toutes les composantes de l'accroissement démographique)
		POST	<a href="#">ascm0104.xls</a>	Annual population estimates by age, sex and census metropolitan area for July 1, 2001 to 2004, Canada  (including all components of demographic growth)	Estimations annuelles de la population selon l'âge, le sexe et la région métropolitaine de recensement au 1 <sup>er</sup> juillet, 2001 à 2004, Canada  (incluant toutes les composantes de l'accroissement démographique)

Structure and content of the CD-ROM files -  
concludedStructure et contenu des fichiers du CD-ROM -  
fin

Directory/ Subdirectory	Sub- directory	Sub- directory	File names	Description	
Répertoire/ Sous-répertoire	Sous- répertoire	Sous- répertoire	Nom des fichiers		
DATA ERRÉ	TOTAL	INTER	<a href="#">toer9601.xls</a>	Annual population estimates by economic region for July 1, 1996 to 2001, Canada (including all components of demographic growth)	Estimations annuelles de la population selon la région économique au 1 <sup>er</sup> juillet, 1996 à 2001, Canada (incluant toutes les composantes de l'accroissement démographique)
		POST	<a href="#">toer0104.xls</a>	Annual population estimates by economic region for July 1, 2001 to 2004, Canada (including all components of demographic growth)	Estimations annuelles de la population selon la région économique au 1 <sup>er</sup> juillet, 2001 à 2004, Canada (incluant toutes les composantes de l'accroissement démographique)
	AS	INTER	<a href="#">aser9601.xls</a>	Annual population estimates by age, sex and economic region for July 1, 1996 to 2001, Canada	Estimations annuelles de la population selon l'âge, le sexe et la région économique au 1 <sup>er</sup> juillet, 1996 à 2001, Canada
		POST	<a href="#">aser0104.xls</a>	Annual population estimates by age, sex and economic region for July 1, 2001 to 2004, Canada	Estimations annuelles de la population selon l'âge, le sexe et la région économique au 1 <sup>er</sup> juillet, 2001 à 2004, Canada

**Directories and subdirectories - Répertoires et sous-répertoires**

AS :	Age and sex - Âge et sexe
AMS :	Age, sex and marital status - Âge, sexe et état matrimonial
CDDR :	Census divisions - Divisions de recensement
CMARMR :	Census metropolitan areas - Régions métropolitaines de recensement
ERRÉ :	Economic regions - Régions économiques
FAM :	Families - Familles
INTER :	Intercensal - Intercensitaire
POST :	Postcensal - Postcensitaire
PROVTER :	Provinces and territories - Provinces et territoires





# ORDER FORM

Statistics Canada

### TO ORDER:



MAIL



PHONE

1 800 267-6677



FAX

1 877 287-4369

Statistics Canada  
Dissemination Division  
Circulation Management  
120 Parkdale Avenue  
Ottawa, Ontario  
K1A 0T6 Canada



E-MAIL: infostats@statcan.ca

(Please print)



1 800 363-7629

Telecommunication Device  
for the Hearing Impaired

Company \_\_\_\_\_

Department \_\_\_\_\_

Attention \_\_\_\_\_ Title \_\_\_\_\_

Address \_\_\_\_\_

City \_\_\_\_\_ Province \_\_\_\_\_

Postal Code \_\_\_\_\_ Phone \_\_\_\_\_ Fax \_\_\_\_\_

E-mail Address: \_\_\_\_\_

Your personal information is protected by the *Privacy Act*.\*\*

### METHOD OF PAYMENT:

(Check only one)

Please charge my:  VISA  Master Card  American Express

Card Number \_\_\_\_\_

Expiry date \_\_\_\_\_

Cardholder (please print) \_\_\_\_\_

Signature \_\_\_\_\_

Payment enclosed \$ \_\_\_\_\_  
(payable to the Receiver General for Canada)

Purchase Order Number \_\_\_\_\_  
(please enclose)

Authorized Signature \_\_\_\_\_

Catalogue Number	Title	Date of issue(s) or indicate an "S" for subscription(s)	Price (All prices exclude sales tax)	*Shipping Charges (Applicable to shipments sent outside Canada)	Quantity	Total \$

*Shipping charges: no shipping charges for delivery in Canada. For shipments to the United States, please add \$6 per issue or item ordered. For shipments to other countries, please add \$10 per issue or item ordered. Annual frequency = 1. Quarterly frequency = 4. Monthly frequency = 12.	<b>SUBTOTAL</b>	
Canadian clients add <b>either</b> 7% GST and applicable PST <b>or</b> HST (GST Registration No. R121491807).	<b>GST (7%)</b>	
Clients outside Canada pay in Canadian dollars drawn on a Canadian bank <b>or</b> pay in equivalent US dollars, converted at the prevailing daily exchange rate, drawn on a US bank.	<b>Applicable PST</b>	
Statistics Canada is FIS-ready. Federal government departments and agencies must include with all orders their IS Organization Code _____ and IS Reference Code _____.	<b>Applicable HST (N.S., N.B., Nfld.)</b>	
** Statistics Canada will only use your information to complete this sales transaction, deliver your product(s), announce product updates and administer your account. From time to time, we may also offer you other Statistics Canada products and services or ask you to participate in our market research. If you do not wish to be contacted again for promotional purposes <input type="checkbox"/> and/or market research <input type="checkbox"/> , check as appropriate and fax or mail this page to us, call 1 800 700-1033 or e-mail infostats@statcan.ca.	<b>GRAND TOTAL</b>	
		<b>PF021050</b>

## THANK YOU FOR YOUR ORDER!



Statistics Canada Statistique Canada

www.statcan.ca

Canada



# BON DE COMMANDE

Statistique Canada

## POUR COMMANDER :



COURRIER



TÉLÉPHONE  
1 800 267-6677



TÉLÉCOPIEUR  
1 877 287-4369

Statistique Canada  
Division de la diffusion  
Gestion de la circulation  
120, avenue Parkdale  
Ottawa (Ontario)  
K1A 0T6 Canada



COURRIEL : infostats@statcan.ca



1 800 363-7629  
Appareils de télécommunications  
pour les malentendants

(Veuillez écrire en majuscules)

Compagnie \_\_\_\_\_

Service \_\_\_\_\_

A l'attention de \_\_\_\_\_ Fonction \_\_\_\_\_

Adresse \_\_\_\_\_

Ville \_\_\_\_\_ Province \_\_\_\_\_

Code postal \_\_\_\_\_ Téléphone \_\_\_\_\_ Télécopieur \_\_\_\_\_

Courriel : \_\_\_\_\_

**Vos renseignements personnels sont protégés par la Loi sur la protection des renseignements personnels.\*\***

## MODALITÉS DE PAIEMENT :

(Cochez une seule case)

Veuillez débiter mon compte  VISA  Master Card  American Express

N° de carte \_\_\_\_\_

Date d'expiration \_\_\_\_\_

Détenteur de carte (en majuscule s.v.p.) \_\_\_\_\_

Signature \_\_\_\_\_

Paiement inclus \$ \_\_\_\_\_  
(à l'ordre du Receveur général du Canada)

N° du bon de commande \_\_\_\_\_  
(veuillez joindre le bon)

Signature de la personne autorisée \_\_\_\_\_

Numéro au catalogue	Titre	Édition(s) demandée(s) ou inscrire « A » pour les abonnements	Prix (Les prix n'incluent pas la taxe de vente)	*Frais de port (Pour les envois à l'extérieur du Canada)	Quantité	Total \$

	*Frais de port : aucuns frais pour les envois au Canada. Pour les envois à destination des États-Unis, veuillez ajouter 6 \$ pour chaque numéro ou article commandé. Pour les envois à destination des autres pays, veuillez ajouter 10 \$ pour chaque numéro ou article commandé. Fréquence des parutions : publication annuelle = 1; publication trimestrielle = 4; publication mensuelle = 12.	<b>TOTAL</b>	
	Les clients canadiens ajoutent soit la TPS de 7 % et la TVP en vigueur, soit la TVH (TPS numéro R121491807).	<b>TPS (7 %)</b>	
	Les clients de l'étranger paient en dollars canadiens tirés sur une banque canadienne ou en dollars US tirés sur une banque américaine selon le taux de change quotidien en vigueur.	<b>TVP en vigueur</b>	
	Statistique Canada utilise la SIF. Les ministères et les organismes du gouvernement fédéral doivent indiquer sur toutes les commandes leur code d'organisme RI _____ et leur code de référence RI _____.	<b>TVH en vigueur (N.-É., N.-B., T.-N.)</b>	
	** Statistique Canada utilisera les renseignements qui vous concernent seulement pour effectuer la présente transaction, livrer votre (vos) produit(s), annoncer les mises à jour de ce(s) produit(s) et gérer votre compte. Nous pourrions de temps à autre vous informer au sujet d'autres produits et services de Statistique Canada ou vous demander de participer à nos études de marché. Si vous ne voulez pas qu'on communique avec vous de nouveau pour des promotions <input type="checkbox"/> ou des études de marché <input type="checkbox"/> , cochez la case correspondante et faites-nous parvenir cette page par télécopieur ou par la poste, téléphonez-nous au 1 800 700-1033 ou envoyez un courriel à infostats@statcan.ca	<b>TOTAL GÉNÉRAL</b>	
		<b>PF021050</b>	

## MERCI DE VOTRE COMMANDE!



Statistique Canada  
Statistics Canada

www.statcan.ca

Canada

# Map 1 - Carte 1

Population rate of growth between July 1, 2003 and July 1, 2004 by Census Division, Canada

Taux d'accroissement de la population entre le 1<sup>er</sup> juillet 2003 et le 1<sup>er</sup> juillet 2004 par division de recensement, Canada

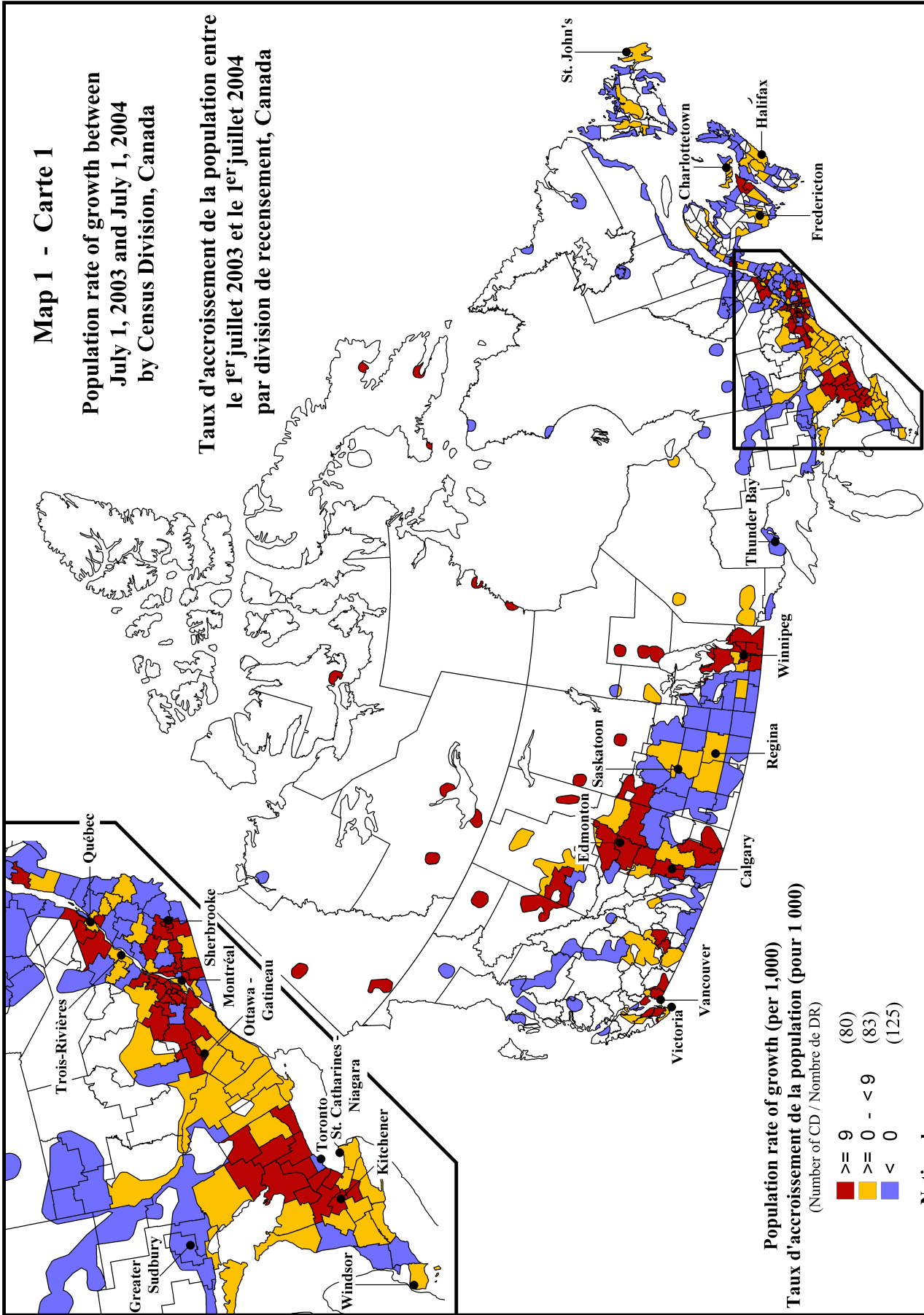

**Population rate of growth (per 1,000)**  
**Taux d'accroissement de la population (pour 1 000)**  
 (Number of CD / Nombre de DR)

- $\geq 9$  (80)
- $> 0 - < 9$  (83)
- $< 0$  (125)

**National average 9**  
**Moyenne nationale 9**

## Map 2 - Carte 2

Population rate of growth between  
July 1, 2003 and July 1, 2004  
by Economic Region Canada

Taux d'accroissement de la population  
entre le 1<sup>er</sup> juillet 2003 et le 1<sup>er</sup> juillet 2004  
par région économique, Canada

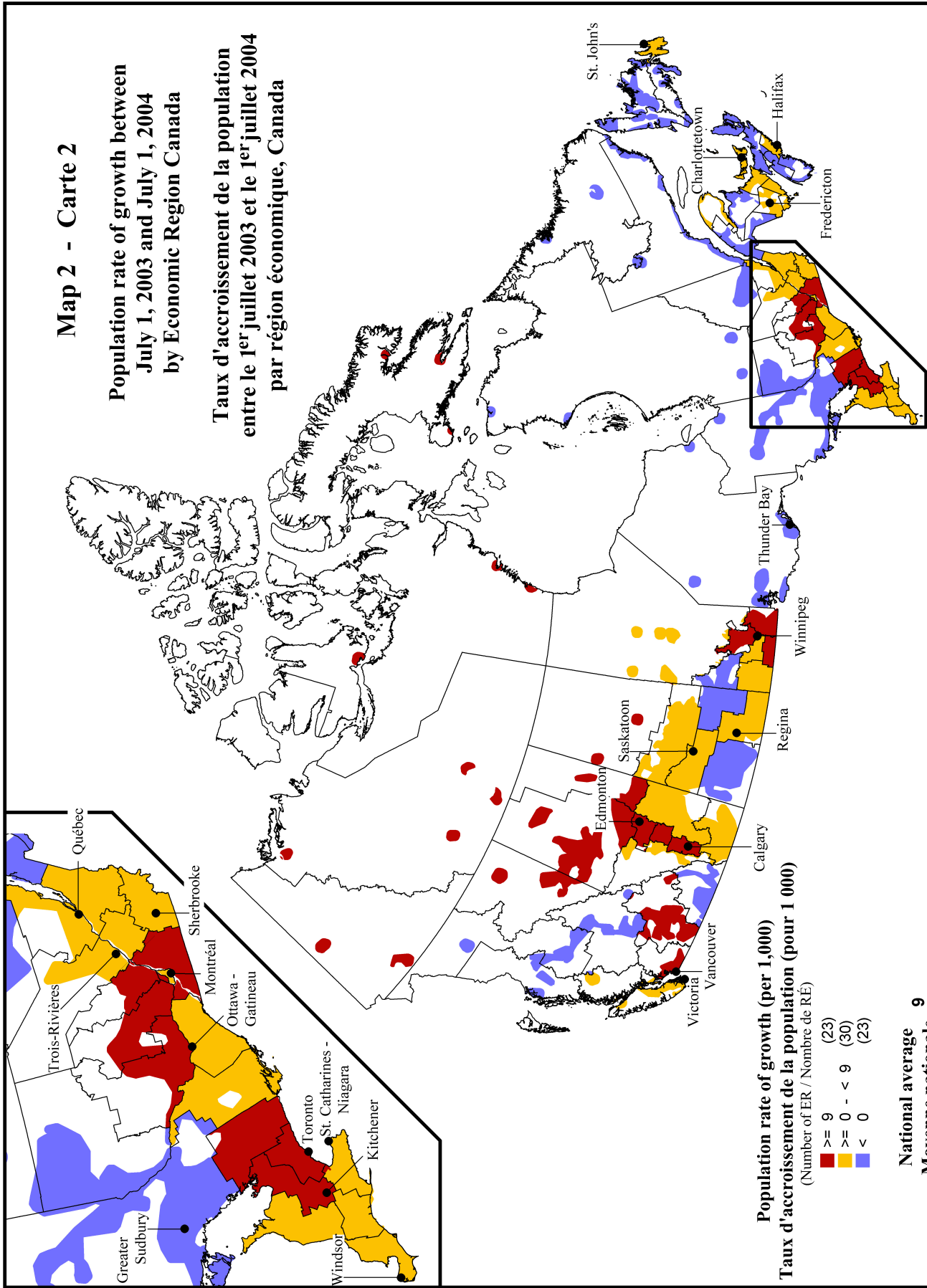

### Map 3 - Carte 3

Median age, July 1, 2004  
by Economic Region, Canada

Âge médian, 1<sup>er</sup> juillet 2004  
par région économique, Canada

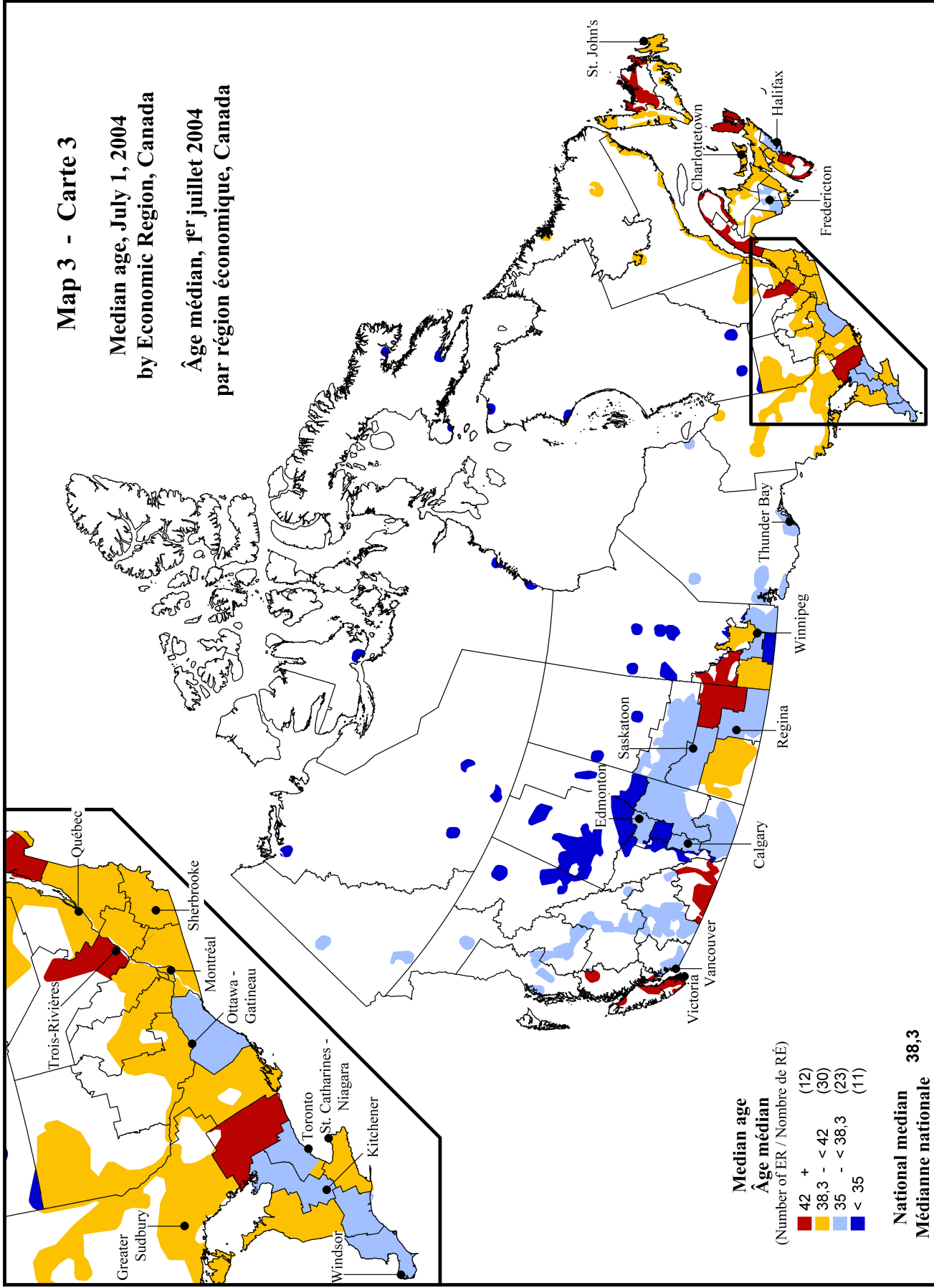

**Median age**  
**Âge médian**  
(Number of ER / Nombre de RÉ)

42 +	(12)
38,3 - < 42	(30)
35 - < 38,3	(23)
< 35	(11)

**National median** 38,3  
**Médiane nationale**

# Map 4 - Carte 4

## Economic Regions, Canada

### Régions économiques, Canada

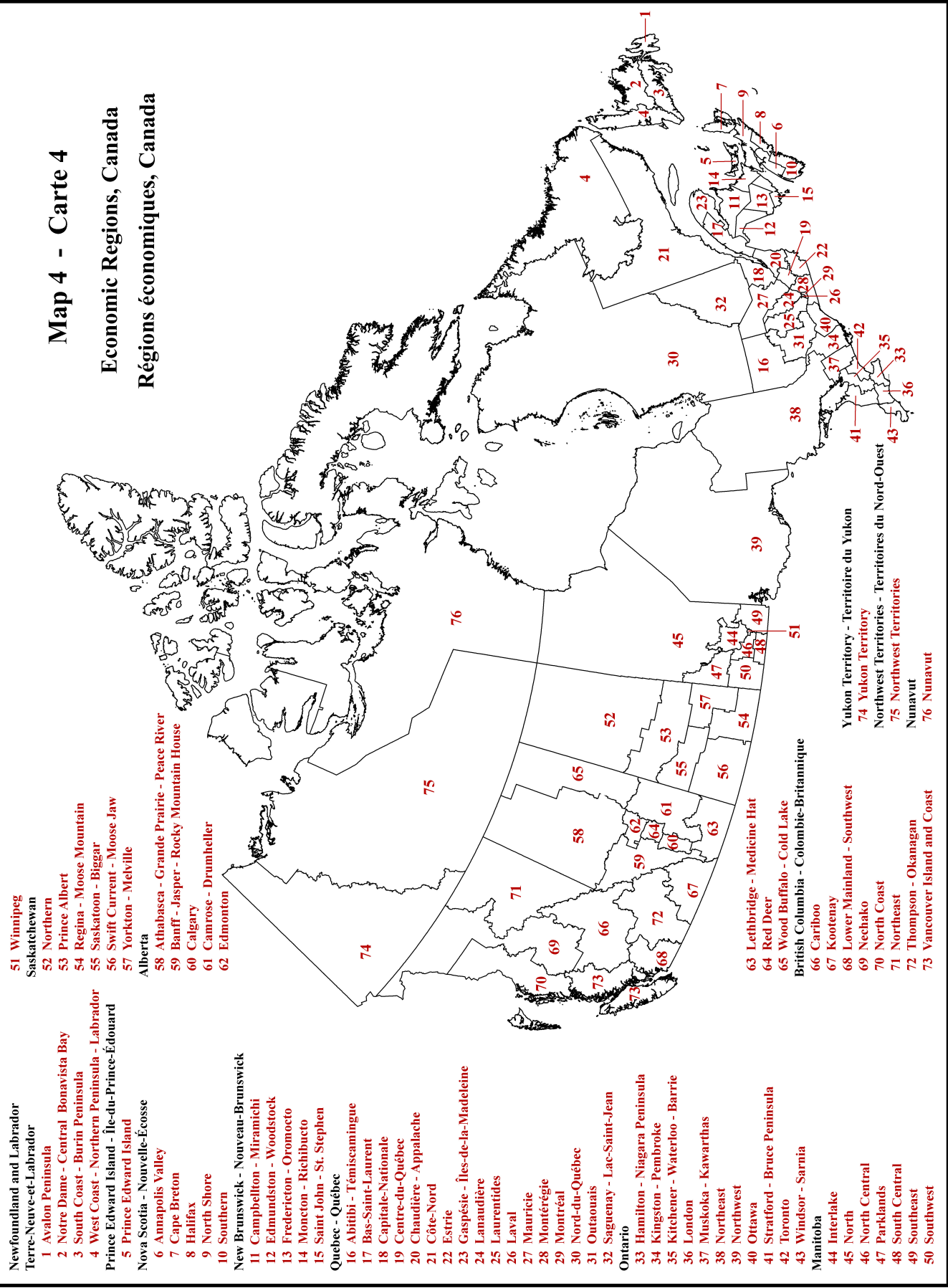

### Minimum System Requirements

- IBM PC compatible Pentium 1, or higher.
- Microsoft® Windows NT 4.0, Win 98 or higher with Excel 5.0 or higher..
- 32 MB of RAM.
- 10 MB free space on hard disk.
- CD-ROM reader.
- Microsoft® mouse or compatible pointing service.

### Installation:

1. In Windows '98/NT 4.0, select **Start**, then **Run**.
2. Type **x: instal**, where **x** is your compact disc drive letter, then choose **OK**.
3. Follow the installation procedure on the screen.

### For Standalone Installation only:

4. A program group named "**Statistics\_Statistique Canada**" will be created. Within this program group, an icon will be created. Double click on this icon to start the application.

For questions regarding the CD-ROM, please contact 1-613-951-2320.

### Configuration minimale exigée

- Ordinateur compatible IBM Pentium 1 ou supérieur.
- Windows NT 4.0, Win 98 avec logiciel de type Excel 5.0 de Microsoft ou supérieur.
- 32 Mo de RAM.
- 10 Mo d'espace libre sur le disque dur.
- Lecteur de CD-ROM.
- Souris Microsoft® ou pointeur compatible.

### Installation :

1. Pour Windows '98/NT 4.0, sélectionnez **Démarrer**, puis **Exécuter**.
2. Tapez **x : instal**, considérant que **x** est votre unité de disque compact, choisissez ensuite **OK**.
3. Suivez la procédure d'installation à l'écran.

### Pour installation autonome seulement :

4. Un groupe de programme nommé «**Statistics\_Statistique Canada**» sera créé. Dans ce même groupe, une icône sera créée. Cliquez deux fois sur cette icône pour démarrer l'application.

Si vous avez des questions concernant le CD-ROM, veuillez appeler au 1-613-951-2320.

Insert Pocket Here



Statistique  
Canada

Statistics  
Canada

Canada